ΤΙΜΗ ΦΥΛΛΟΥ ΔΡΑΧ. ΜΙΑ

ΔΙΕΥΘΥΝΤΗΣ
ΣΤΕΦ. Ι. ΠΕΣΜΑΖΟΓΛΟΥ

ΓΡΑΦΕΙΑ:
ΕΝ ΑΘΗΝΑΙΣ ΠΑΝΕΠΙΣΤΗΜΙΟΥ 53 ΑΡΙΘ. ΤΗΛ. 3-01
ΕΝ ΠΕΙΡΑΙΕΙ ΛΕΩΦΟΡΟΣ ΣΩΚΡΑΤΟΥΣ ΑΡΙΘΜΟΣ 12
ΕΝ ΘΕΣΝΙΚΗ ΟΔΟΣ ΠΛΑΤΩΝΟΣ (ΔΙΑΣΤ. ΕΓΝΑΤΙΑΣ)
ΕΝ ΠΑΤΡΑΙΣ ΠΛΑΤΕΙΑ ΓΕΩΡΓΙΟΥ Α'. ΤΗΛΕΦ. 1-98
ΤΥΠΟΓΡΑΦΕΙΑ—ΠΙΕΣΤΗΡΙΑ ΣΤΟΑ ΠΕΣΜΑΖΟΓΛΟΥ
ΤΗΛΕΓΡ. ΔΙΕΥΘΥΝΣΙΣ: "ΠΡΩΪΑΝ„

Η ΠΡΩΪΑ

ΑΘΗΝΑΙ, ΕΤΟΣ Β'. ΑΡ. 487

ΤΕΤΑΡΤΗ
6
ΑΠΡΙΛΙΟΥ 1927
ΑΝΑΤΟΛΗ ΗΛΙΟΥ ΩΡΑ 6 Λ.5 ΔΥΣΙΣ ΗΛ. ΩΡΑ 6 Λ.50
ΕΥΤΥΧΙΟΥ ΚΩΝΛΕΩΣ

Ο ΚΑΙΡΟΣ
ΘΕΡΜΟΚΡΑΣΙΑ ΜΕΓΙΣΤΗ 21.7 ΕΛΑΧΙΣΤΗ 11.1. ΜΕΣΗ
ΥΓΡΑΣΙΑ ΟΛΙΓΗ. ΑΝΕΜΟΙ ΙΟΝΙΟΝ ΝΟΤΙΟΔΥΤ. ΜΕΤΡΙΟΙ
ΘΑΛΑΣΣΑ ΑΙΓΑΙΟΝ - ΙΟΝΙΟΝ ΟΛΙΓΟΝ ΤΕΤΑΡΑΓΜΕΝΗ.
ΒΑΡΟΜΕΤΡΟΝ: 759.1

Η ΤΟΥΡΚΙΚΗ ΠΟΛΙΤΙΚΗ

ΟΧΙ ΑΣΙΑΤΙΚΗ ΤΕΤΡΑΠΛΗ, ΑΛΛΑ ΑΓΓΛΟΤΟΥΡΚΙΚΗ ΠΡΟΣΕΓΓΙΣΙΣ

ΑΙ ΟΔΗΓΙΑΙ ΤΟΥ ΜΟΥΣΤΑ ΦΑΚΕΜΑΛ

ΚΩΝΣΤΑΝΤΙΝΟΥΠΟΛΙΣ, Μάρτιος. (Τοῦ ἀνταποκριτοῦ μας). — Ἐξ ἀφορμῆς τῶν διεξαγομένων ἀπό τινος διαπραγματεύσεων μεταξὺ Ἀγκύρας καὶ Τεχεράνης, νέαι φῆμαι ἐτέθησαν εἰς κυκλοφορίαν περὶ προσπαθειῶν πρὸς συγκρότησιν τετραπλῆς Ἀσιατικῆς συμμαχίας. Εἶνε δ' εὔλογες ἡ δημιουργία ἐντυπώσεως ὑπὸ τῶν φημῶν αὐτῶν, καθ' ἣν στιγμὴν αἱ πολιτικαὶ ζυμώσεις εἰς τὴν Εὐρώπην, καὶ ἰδίως εἰς τὴν νοτιοανατολικὴν Εὐρώπην, ἔχουν φθάσει εἰς τόσην ἔντασιν.

Ἡ ἀκριβής, ἐν τούτοις, παρακολούθησις τῶν γεγονότων πείθει, ὅτι δὲν πρόκειται περὶ ἐασίμων κἀν εἰκασιῶν. Ἔσχεν πρὸ ἡμερῶν μακρὰν συνομιλίαν μετὰ ὑψηλῆς περσικῆς προσωπικότητος, κατεχούσης ἐξέχουσαν θέσιν εἰς τὴν περσικὴν Πρεσβείαν. Ὁ Πέρσης διπλωμάτης μοι ἀνέπτυξε τὸν χαρακτῆρα καὶ τὰ ζητήματα τῶν τελευταίων τουρκοπερσικῶν διαπραγματεύσεων. Τρία ἦσαν τὰ κύρια θέματα, τὰ ὁποῖα τὴν ρύθμισιν ἐπεζήτησαν αἱ κυβερνήσεις τῶν δύο χωρῶν: τὸ τῆς συνάψεως ἐμπορικῆς συνθήκης, τὸ τοῦ καονισμοῦ τῆς διαμονῆς ἐν ἑκάστῃ χώρᾳ τῶν ὑπηκόων τῆς ἄλλης καὶ τὸ τῆς ὑπηκοότητας τῶν Περσῶν, οἵτινες νομεύονται Ὀθωμανίδας.

Τὸ τελευταῖον τοῦτο διερρυθμίσθη συμφώνως πρὸς τὰ διεθνῆ νόμιμα καὶ τὴν ἐπιθυμίαν τῆς Κυβερνήσεως τῆς Τεχεράνης. Μέχρι τοῦδε, ἡ τουρκικὴ Κυβέρνησις, βασιζομένη ἐπὶ τῶν ἰσχυόντων κατὰ τὸν καιρὸν τοῦ παλαιοῦ καθεστῶτος, ἀπῄτει ὅπως οἱ Πέρσαι οὗτοι θεωρῶνται ἀπὸ τοῦ γάμου των ὡς Τοῦρκοι ὑπήκοοι. Τοῦ λοιποῦ, κατόπιν τῆς ἐπελθούσης συμφωνίας, οὗτοι διατηροῦν τὴν περσικὴν ὑπηκοότητά των. Ἡ Κυβέρνησις τῆς Ἀγκύρας μετεπείσθη πρὸ τῆς προφανοῦς δικαίας ἀξιώσεως τῆς περσικῆς τοιαύτης. Σημειωτέον ὅμως, ὅτι αἱ σχετικαὶ συνεννοήσεις εἶχον παραταθῆ ἐπὶ πολύ. Ὁπωσδήποτε κατόπιν τῆς αἰσίας ἐκβάσεώς των, πρόκειται ἤδη νὰ γίνῃ ἔναρξις διαπραγματεύσεων διὰ τὴν σύναψιν κανονικῆς ἐμπορικῆς συνθήκης καὶ μιᾶς συμβάσεως περὶ δικαιοσύνης. Προβλέπεται, ὅτι δὲν θὰ συναντηθοῦν μεγάλαι δυσχέρειαι κατὰ τὰς συνεννοήσεις ταύτας. Τὴν ἐεβαίωσιν αὐτὴν μοῦ παρέσχεν ὁ συνομιλητής μου, ὁ ὁποῖος ἐτόνισεν ὅτι ὡς βάσις τῶν συμφωνιῶν τούτων καὶ ἰδίως τῆς δευτέρας θὰ ληφθοῦν αἱ συμβάσεις αἱ συναφθεῖσαι μεταξὺ τῆς Τουρκίας καὶ τῶν Μεγάλων Δυνάμεων.

Οὕτως, αἱ ὑπάρχουσαι ἐνδείξεις πείθουν, ὅτι αἱ σχέσεις Τουρκίας καὶ Περσίας εἶναι σήμερον λίαν ἐγκάρδιοι, δὶς ἐπέμεναι ὑπὸ τοῦ συμφώνου φιλίας καὶ ἀσφαλείας, τὸ ὁποῖον ἔχουν συνάψει αἱ δύο χῶραι. Ἡ ἐγκαρδιότης ὅμως αὕτη δὲν φαίνεται νὰ σχετίζεται πρὸς τὰς προσπαθείας διὰ τὴν δημιουργίαν τῆς Ἀσιατικῆς Τετραπλῆς, περιλαμβανούσης τὴν Ρωσσίαν, τὴν Περσίαν, τὴν Τουρκίαν καὶ τὸ Ἀφγανιστάν. Προσπάθειαι τοιαῦται, ὀφειλόμεναι εἰς τὴν πρωτοβουλίαν καὶ τὰς ἐνεργείας τῶν Σοβιέτ καὶ περὶ τῶν ὁποίων ἐπανειλημμένως ἐγράφη, δὲν φαίνεται νὰ διεξάγωνται σήμερον. Περὶ τοῦ ἐναντίου ὑπάρχουν βεβαιώσεις: περὶ τῆς διακοπῆς, δηλονότι, πρὸς τὸ παρὸν τοιαύτης συνεννοήσεως· καὶ περὶ τοῦ ὅτι ἡ διακοπὴ αὕτη ὀφείλεται εἰς ἐπιθυμίαν ἐκφρασθεῖσαν ὑπὸ τῆς Κυβερνήσεως τῆς Ἀγκύρας.

Ποῦ ὀφείλεται ἡ ἐπιθυμία αὕτη, ἐρχομένη εἰς ἀντίθεσιν πρὸς τὰς μέχρι τοῦδε ἐκδηλώσεις τῆς τουρκικῆς ἐξωτερικῆς πολιτικῆς; Σᾶς ἔγραψα πρὸ καιροῦ περὶ μιᾶς νέας κατευθύνσεως, ἥτις διεφάνη εἰς τὸν πολιτικὸν ὁρίζοντα τῆς Τουρκίας: Ὑπῆρχεν τότε πληροφορία, ὅτι κατεβάλλονται προσπάθειαι πρὸς ἐπίτευξιν μιᾶς ἀγγλοτουρκικῆς συνεννοήσεως. Ἤτις δ' αὐ πληροφορία αὕτη φαίνονται ἐπιβεβαιούμεναι. Πρὸ μηνὸς περίπου ὁ ἐν Ἀγκύρᾳ πρεσβευτὴς τῆς Ἀγγλίας ἀνεχώρησεν εἰς Λονδῖνον. Τὰ σχετικὰ μὲ τὸ ταξείδιον τοῦτο σχόλια τῶν ἡμιεπισήμων κύκλων ἐχαρακτήριζον αὐτὸ ὡς σύμπτωμα τῶν ὡς ἄνω προσπαθειῶν· ὁ Ἄγγλος πρεσβευτὴς μετέβαινεν εἰς Λονδῖνον ἵνα καταστήσῃ ἐνήμερον τὸ Φορεῖν Ὄφφις περὶ τῶν τουρκικῶν διαθέσεων καὶ λάβῃ νέας ὁδηγίας. Ἤδη δὲ πληροφορεῖται, ὅτι ἐγένοντο πλέον συγκεκριμέναι ἀγγλικαὶ προτάσεις, ἀποσκοποῦσαι πάντοτε εἰς τὴν πραγματοποίησιν προσεγγίσεως καὶ ὅρων συνεργασίας τῶν δύο χωρῶν. Οὕτω ἐξηγοῦνται τὰ τελευταῖα σχόλια ἐγκύρων ὀργάνων τοῦ τουρκικοῦ Τύπου. Ἡ ἰταλοσερβικὴ διένεξις, ἀντὶ νὰ προκαλέσῃ, ὅπως ἄλλοτε, κατακραυγὴν κατὰ τοῦ ἰταλικοῦ ἰμπεριαλισμοῦ, συνέπεσε πρὸς ἄρθρον τοῦ Γιουνοὺς Ναδῆ βέη εἰς τὴν «Τζουμχουριέτ», ἐν τῷ ὁποίῳ ἐλέγετο ὅτι ἡ μετὰ τῆς Ἰταλίας φιλία εἶναι δυνατὴ καὶ ὅτι ἡ Τουρκία ἀνέκαθεν ἐπεθύμει ταύτην. Συγχρόνως ὁ γνωστὸς ἤδη Μαχμοὺτ βέης, προβαίνων ἀπὸ τῶν στηλῶν τῆς «Μιλλιέτ» εἰς ἐπισκόπησιν τῆς ἑλληνικῆς πολιτικῆς, ἐτόνισε τὴν τάσιν τῆς Ἑλλάδος ὅπως προσεγγίσῃ πρὸς τὴν Ἰταλίαν, ἐφ' ὅσον αὕτη συνεργάζεται μετὰ τῆς Ἀγγλίας. Καὶ κατέληγε λέγων, ὅτι ἡ Τουρκία, ἐπιθυμοῦσα τὴν φιλίαν τῆς Ἑλλάδος, πρέπει νὰ ἔχῃ πάντοτε ὑπ' ὄψιν, ὅτι θὰ ἔχῃ ἀπέναντί της κράτος ὑπακοῦον πάντοτε εἰς τὰ ἀγγλικὰ κελεύσματα.

Ἐπιπροσθέτως, ἔχω πληροφορίας ἐξ ἐγκύρων πηγῶν, ὅτι ὁ ἴδιος ὁ Μουσταφὰ Κεμὰλ εἶναι θιασώτης τῆς ἀγγλοτουρκικῆς προσεγγίσεως, εἰς δὲ τὸν Ἰσμὲτ πασᾶν καὶ τὸν Τεφὶκ Ρεουσδῆ βέην ἔδωκεν ὁδηγίας, ὅπως ἀποφευχθῇ πᾶσα ἐνέργεια δυναμένη νὰ προκαλέσῃ παρεξήγησιν πρὸς τὴν Ἀγγλίαν. Εἰς ποῖον τώρα σημεῖον ἔχουν φθάσει αἱ ἀγγλοτουρκικαὶ συνεννοήσεις δὲν εἶναι δυνατὸν νὰ γνωσθῇ. Ἐκεῖνο ποῦ συμπεραίνεται ἀσφαλῶς ἐξ ὅλων τῶν ἀνωτέρω εἶναι, ὅτι αἱ φῆμαι περὶ Ἀσιατικῆς Τετραπλῆς συμμαχίας εἶναι, κατὰ τὴν στιγμὴν αὐτὴν τοὐλάχιστον, ἀβάσιμοι· καὶ ὅτι πρὸς ἄλλην διεύθυνσιν δέον νὰ ἀναζητηθοῦν αἱ τάσεις τῆς τουρκικῆς πολιτικῆς.

Α. ΦΡΑΝΤΗΣ

ΗΡΕΜΩΤΕΡΑ Η ΚΑΤΑΣΤΑΣΙΣ ΕΝ ΡΟΥΜΑΝΙΑ

ΕΠΗΛΘΕ ΣΥΜΦΩΝΙΑ ΜΕΤΑΞΥ ΑΒΕΡΕΣΚΟ ΚΑΙ ΒΡΑΤΙΑΝΟ

ΤΑ ΚΟΜΜΑΤΑ ΤΗΣ ΑΝΤΙΠΟΛΙΤΕΥΣΕΩΣ ΥΠΕΡ ΤΗΣ ΝΟΜΙΜΟΤΗΤΟΣ

ΘΕΩΡΕΙΤΑΙ ΕΠΙΚΕΙΜΕΝΟΣ Ο ΘΑΝΑΤΟΣ ΤΟΥ ΒΑΣΙΛΕΩΣ

Κατὰ τὰς χθεσινὰς πληροφορίας, ἡ ἐξέλιξις τῆς ρουμανικῆς κρίσεως παρουσιάζεται κάπως ἠρεμωτέρα.

Ἡ κατάστασις τοῦ βασιλέως παραμένει πάντοτε κρίσιμος, παρὰ τὰς ὑπὸ τῶν ἰατρικῶν δελτίων σημειουμένας παροδικὰς βελτιώσεις. Φαίνεται, ὅτι ἡ τελευταία ἐπιδείνωσις δὲν ἐφείλεται εἰς γρίππην, ὡς ἀνεκοινώθη ἐπισήμως ἐκ Βουκουρεστίου, ἀλλ' εἰς τὸν καρκίνον, ἐξ οὗ πάσχει ὁ βασιλεύς καὶ ὅστις προσέβαλεν ἤδη καὶ τοὺς πνεύμονας, ὥστε ὁ θάνατός του νὰ θεωρῆται πλέον ἀναπόφευκτος.

Εἰς τὸν πατριαρχικὸν ναόν, τὰς ἐκκλησίας καὶ τὰς συναγωγὰς τοῦ Βουκουρεστίου ἐτελέσθησαν παρακλήσεις ὑπὲρ τῆς διασώσεως τοῦ βασιλέως. Εἰς τὴν πόλιν ὅμως ἐπικρατεῖ κατήφεια καὶ ἀνησυχία, ἐπιτεινομένη ἐκ τῶν διαφόρων διαδόσεων. Πρὸς διάψευσιν τούτου ἀνεκοινώθη τὸ ὁποῖον ἔχει ὡς ἑξῆς:

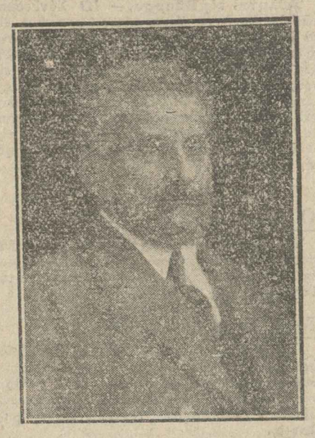

Ὁ ἀρχηγὸς τῶν Φιλελευθέρων κ. Βρατιάνο

«Ἐφημερίδες τινὲς τοῦ ἐξωτερικοῦ, πρὸς τὰς ὁποίας διαβιβάζονται κακοβούλως ἀνακριβεῖς πληροφορίαι, δημοσιεύουν ὅτι εἰς τὸ Βουκουρέστιον ἐπικρατοῦν φόβοι πολιτικῶν περιπλοκῶν, ἕνεκα τῶν ὁποίων συγκεντροῦνται στρατεύματα καὶ λαμβάνονται προλ ηπτικὰ μέτρα.

«Ἐὰν ὁλόκληρος ἡ Χώρα ἀνησυχῇ μεγάλως διὰ τὴν σοβαρὰν κρίσιν, ἣν διατρέχει ὁ Βασιλεύς, παθὼν ἐκ γρίππης, αἱ ἀνησυχίαι αὗται οὐδόλως συνοδεύονται ὑπὸ φόβων περιπλοκῆς οἱασδήποτε φύσεως.

«Ἡ Κυβέρνησις διαψεύδει κατηγορηματικῶς πάσας τὰς φήμας περὶ δῆθεν κινήσεως στρατευμάτων εἰς οἱανδήποτε περιφέρειαν. Τοιαῦτα μέτρα οὐδόλως εἶνε ἀναγκαῖα, διὰ τὸν ἁπλούστατον λόγον, ὅτι ὁ Ρουμανικὸς λαὸς ἀπέδειξε πάντοτε, ὅτι ὅσον σοβαρώτερα εἶνε τὰ γεγονότα, τόσον μεγαλυτέραν ἐπιδεικνύει σύνεσιν καὶ ἐκδηλοῖ τὴν ἐμπιστοσύνην του πρὸς τοὺς κυβερνήτας του.»

Τὸ ἀνακοινωθὲν φέρει τὴν ὑπογραφήν: «στρατηγὸς Ἀβερέσκο, Πρόεδρος τοῦ ρουμανικοῦ ὑπουργικοῦ Συμβουλίου».

Μολονότι αἱ καθησυχαστικαὶ διαβεβαιώσεις τῆς Κυβερνήσεως δύνανται νὰ θεωρηθῶσιν ὡς ὑπερβολικαί, ἄλλαι ἐν τούτοις ἐκ Βουκουρεστίου πληροφορίαι παριστοῦν ὡς ἑδραιωθεῖσαν τὴν θέσιν τῆς κυβερνήσεως Ἀβερέσκο κατόπιν τῆς ἀνανεώσεως τῆς συμφωνίας περὶ συνεργασίας μετὰ τοῦ Φιλελευθέρου κόμματος τοῦ κ. Βρατιάνο καὶ τῆς ἐξασφαλίσεως τῆς ὑποστηρίξεως τοῦ ἰσχυροῦ ἀντιπολιτευομένου ἐθνικοαγροτικοῦ κόμματος ἀπεφάσισεν ὅπως συντονίσῃ τὴν στάσιν του πρὸς τὴν τῶν ἄλλων κομμάτων διὰ τὴν ἐπιδολὴν τῆς ἀποφάσεως τῆς 4 Ἰανουαρίου 1926.

Ὁ ἀνακηρυχθεὶς διάδοχος υἱὸς τοῦ Καρόλου πρίγκηψ Μίρτσεα

Ο ΑΒΕΡΕΣΚΟ ΣΥΝΕΧΙΖΕΙ ΤΑΣ ΠΡΟΠΑΡΑΣΚΕΥΑΣ;

ΠΑΡΙΣΙΟΙ, 5. (Τοῦ ἀνταποκριτοῦ μας). — Αἱ γαλλικαὶ ἐφημερίδες ἐκφράζουν τὴν γνώμην, ὅτι δὲν θὰ ἀνακύψῃ δυναστικὸν ζήτημα ἐν Ρουμανίᾳ μετὰ τὴν συνεννόησιν τῶν κ.κ. Βρατιάνο καὶ Ἀβερέσκο.

Ἐν τούτοις ὁ ἐν Βουκουρεστίῳ ἀνταποκριτὴς τοῦ «Ματέν» ἐεβεαιοῖ, ὅτι μέχρι τῆς στιγμῆς τοιαύτη συμφωνία δὲν ἐπετεύχθη.

Κατὰ τὰς πληροφορίας τοῦ Γάλλου ἀνταποκριτοῦ, ὁ κ. Βρατιάνο ἐπρότεινε τὸν σχηματισμὸν Κυβερνήσεως Ἐθνικῆς Ἑνώσεως, περιλαμβανούσης ἐκπροσώπους ὅλων τῶν κομμάτων. Πρόεδρος τῆς τοιαύτης Κυβερνήσεως θὰ ἦτο, κατὰ τὴν πρότασιν τοῦ κ. Βρατιάνο, ὁ ἐν Λονδίνῳ πρεσβευτὴς κ. Τιτουλέσκο, ὅστις θὰ ἀνελάμβανε καὶ τὸ χαρτοφυλάκιον τῶν Ἐξωτερικῶν, ὑπουργὸς δὲ τῶν Ἐξωτερικῶν θὰ ὠνομάζετο ὁ πρώην ἐπιτελάρχης στρατηγὸς Πρεζάν, φερόμενος ὡς ἀρχηγὸς τῶν ὁπαδῶν τοῦ Καρόλου.

Ὁ κ. Ἀβερέσκο ὅμως ἀποκρούει τὸν σχηματισμὸν Οἰκουμενικῆς Κυβερνήσεως, ἔχων τὴν ὑποστήριξιν τοῦ στρατηγοῦ Ρασκάνο, γενικοῦ διοικητοῦ τῆς Βεσσαραβίας, καὶ τοῦ στρατηγοῦ Ἰωνέσκο, διευθυντοῦ τῶν σιδηροδρόμων.

Ὁ ἀνταποκριτὴς προσθέτει, ὅτι, ἐν τῷ μεταξύ, ὁ στρατηγὸς Ἀβερέσκο διορίζει ἐμπίστους φίλους του εἰς τὰς σημαντικὰς στρατιωτικὰς διοικήσεις καὶ ὅτι, παρὰ τὰς κυβερνητικὰς διαφεύσεις, μετεφέρθησαν εἰς τὴν πρωτεύουσαν συντάγματα ἱππικοῦ ἐκ τῶν ἐπαρχιακῶν φρουρῶν.

ΗΡΕΜΟΤΕΡΑ Η ΚΑΤΑΣΤΑΣΙΣ ΕΝ ΡΟΥΜΑΝΙΑ

Η ΣΥΜΠΡΑΞΙΣ ΦΙΛΕΛΕΥΘΕΡΩΝ ΚΑΙ ΚΥΒΕΡΝΗΣΕΩΣ

ΡΩΜΗ, 5. (Τοῦ ἀνταποκριτοῦ μας). — Κατὰ τηλεγραφήματα ἐκ Βουκουρεστίου, ὁ ἀρχηγὸς τοῦ κόμματος τῶν Φιλελευθέρων κ. Βρατιάνο συντεκέφθη μετὰ τῶν κορυφαίων τοῦ κόμματός του ἐπὶ τῆς ἀκολουθητέας πολιτικῆς ἐν σχέσει μὲ τὴν κρίσιμον ἐσωτερικὴν κατάστασιν. Οἱ συσκεφθέντες ἀπεφάσισαν ὅπως τὸ κόμμα τῶν Φιλελευθέρων παράσχῃ ἐνεργὸν καὶ ἀνεπιφύλακτον τὴν συνδρομήν του εἰς τὴν Κυβέρνησιν πρὸς διατήρησιν τῆς τάξεως καὶ ἐξασφάλισιν τῆς νομίμου λύσεως τῆς κρίσεως.

Ὁμοίως τηλεγραφικαὶ πληροφορίαι ἐκ Βιέννης ἐπιβεβαιοῦν τὴν συμφωνίαν Βρατιάνο - Ἀβερέσκο, ἥτις θεωρεῖται ὡς σοβαρὰ ἐγγύησις τῆς τάξεως καὶ τῆς διατηρήσεως τοῦ καθεστῶτος ἐσωτερικῶς καὶ ἐξωτερικῶς: ἡ συμφωνία ἀφορᾷ τὴν διατήρησιν τῆς Μικρᾶς Ἀντάντ, τὴν διατήρησιν τοῦ Συντάγματος τοῦ 1923 καὶ τὴν ἐμμονὴν εἰς τὰς ἀποφάσεις περὶ ἀποκλεισμοῦ τοῦ Καρόλου ἀπὸ τοῦ θρόνου καὶ συγκροτήσεως Ἀντιβασιλείας.

Κατὰ τὰς αὐτὰς πληροφορίας, ὁ κ. Ἀβερέσκο διεβεβαίωσε τὸν κ. Βρατιάνο, ὅτι οὐδεμίαν τρέψει πρόθεσιν, ὅπως κηρύξῃ δικτατορίαν.

ΤΑ ΚΟΜΜΑΤΑ ΤΗΣ ΑΝΤΙΠΟΛΙΤΕΥΣΕΩΣ

ΡΩΜΗ, 5. (Τοῦ ἀνταποκριτοῦ μας). — Ἐν σχέσει μὲ τὴν στάσιν τῶν κομμάτων τῆς ἀντιπολιτεύσεως ἐν Ρουμανίᾳ, τηλεγραφεῖται ἐκ Βουκουρεστίου, ὅτι ὁ ἀρχηγὸς τοῦ ἐθνικιστικοῦ κόματος καθηγητὴς κ. Γιόργκα ἐδημοσίευσεν ἀνακοινωθέν, καθ' ὃ τὸ κόμμα του παραμένει σταθερῶς ἀφωσιωμένον εἰς τὴν Δυναστείαν.

Ἐπίσης τὸ Διοικητικὸν Συμβούλιον τοῦ

Ὁ στρατηγὸς κ. Ἀβερέσκο

Ἐθνικοαγροτικοῦ κόμματος ἀπεφάσισεν ὅπως συντονίσῃ τὴν στάσιν του πρὸς τὴν τῶν ἄλλων κομμάτων διὰ τὴν ἐπιδολὴν τῆς ἀποφάσεως τῆς 4 Ἰανουαρίου 1926.

Ο ΑΒΕΡΕΣΚΟ ΣΥΝΕΧΙΖΕΙ ΤΑΣ ΠΡΟΠΑΡΑΣΚΕΥΑΣ;

ΠΑΡΙΣΙΟΙ, 5. (Τοῦ ἀνταποκριτοῦ μας). — Αἱ γαλλικαὶ ἐφημερίδες ἐκφράζουν τὴν γνώμην, ὅτι δὲν θὰ ἀνακύψῃ δυναστικὸν ζήτημα ἐν Ρουμανίᾳ μετὰ τὴν συνεννόησιν τῶν κ.κ. Βρατιάνο καὶ Ἀβερέσκο.

Ἐν τούτοις ὁ ἐν Βουκουρεστίῳ ἀνταποκριτὴς τοῦ «Ματέν» ἐεβεαιοῖ, ὅτι μέχρι τῆς στιγμῆς τοιαύτη συμφωνία δὲν ἐπετεύχθη.

Κατὰ τὰς πληροφορίας τοῦ Γάλλου ἀνταποκριτοῦ, ὁ κ. Βρατιάνο ἐπρότεινε τὸν σχηματισμὸν Κυβερνήσεως Ἐθνικῆς Ἑνώσεως, περιλαμβανούσης ἐκπροσώπους ὅλων τῶν κομμάτων. Πρόεδρος τῆς τοιαύτης Κυβερνήσεως θὰ ἦτο, κατὰ τὴν πρότασιν τοῦ κ. Βρατιάνο, ὁ ἐν Λονδίνῳ πρεσβευτὴς κ. Τιτουλέσκο, ὅστις θὰ ἀνελάμβανε καὶ τὸ χαρτοφυλάκιον τῶν Ἐξωτερικῶν, ὑπουργὸς δὲ τῶν Ἐξωτερικῶν θὰ ὠνομάζετο ὁ πρώην ἐπιτελάρχης στρατηγὸς Πρεζάν, φερόμενος ὡς ἀρχηγὸς τῶν ὁπαδῶν τοῦ Καρόλου.

Ὁ κ. Ἀβερέσκο ὅμως ἀποκρούει τὸν σχηματισμὸν Οἰκουμενικῆς Κυβερνήσεως, ἔχων τὴν ὑποστήριξιν τοῦ στρατηγοῦ Ρασκάνο, γενικοῦ διοικητοῦ τῆς Βεσσαραβίας, καὶ τοῦ στρατηγοῦ Ἰωνέσκο, διευθυντοῦ τῶν σιδηροδρόμων.

Ὁ ἀνταποκριτὴς προσθέτει, ὅτι, ἐν τῷ μεταξύ, ὁ στρατηγὸς Ἀβερέσκο διορίζει ἐμπίστους φίλους του εἰς τὰς σημαντικὰς στρατιωτικὰς διοικήσεις καὶ ὅτι, παρὰ τὰς κυβερνητικὰς διαψεύσεις, μετεφέρθησαν εἰς τὴν πρωτεύουσαν συντάγματα ἱππικοῦ ἐκ τῶν ἐπαρχιακῶν φρουρῶν.

ΜΕΤΡΑ ΕΙΣ ΤΑ ΡΩΣΣΙΚΑ ΣΥΝΟΡΑ

ΒΕΡΟΛΙΝΟΝ, 5. (Ἀσύρματος). — Ὁ ἐν Βερολίνῳ πρέσβυς τῆς Ρουμανίας ἐπεβεβαίωσε τὴν εἴδησιν περὶ τῆς σοβαρότητος τῆς καταστάσεως τοῦ Βασιλέως τῆς Ρουμανίας, ἀλλὰ διέψευδε τὴν φήμην περὶ ἐπικειμένων πολιτικῶν περιπλοκῶν. Κατὰ τηλεγράφημα ἐκ Πράγας τὰ ἐφαρμοζόμενα ὑπὸ τῆς Ρουμανικῆς Κυβερνήσεως στρατιωτικὰ προφυλακτικὰ μέτρα εἶναι ἰδίως καταφανῆ εἰς τὰ ρωσσικὰ σύνορα.

Ο ΝΕΟΣ ΠΡΕΣΒΥΣ ΤΗΣ ΣΕΡΒΙΑΣ

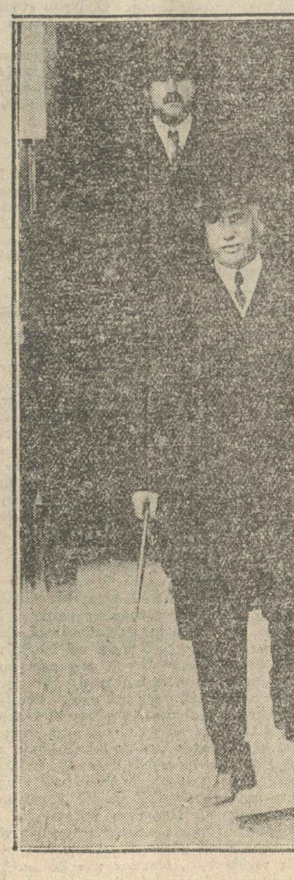

Ὁ κ. Πόποβιτς μετὰ τοῦ διερμηνέως τῆς ἐνταῦθα Σερβικῆς πρεσβείας, ἐξερχόμενος τοῦ ὑπουργείου τῶν Ἐξωτερικῶν μετὰ τὴν χθεσινήν του ἐπίσκεψιν

ΕΛΥΘΗ ΤΟ ΖΗΤΗΜΑ ΤΟΥ ΕΝΟΙΚΙΟΣΤΑΣΙΟΥ ΕΙΣ ΤΟ ΥΠΟΥΡΓΙΚΟΝ ΣΥΜΒΟΥΛΙΟΝ ΧΘΕΣ

ΔΙΑ ΤΑΣ ΟΙΚΙΑΣ ΑΙΡΕΤΑΙ ΤΗΝ 31 ΑΥΓΟΥΣΤΟΥ 1930 ΔΙΑ ΔΕ ΤΑ ΚΑΤΑΣΤΗΜΑΤΑ ΤΗΝ 31 ΑΥΓΟΥΣΤΟΥ 1929

ΔΙΑ ΤΑ ΟΙΚΗΜΑΤΑ ΤΟ ΕΝΟΙΚΙΟΝ ΔΩΔΕΚΑΠΛΑΣΙΑΖΕΤΑΙ ΔΙΑ ΔΕ ΤΑ ΚΑΤΑΣΤΗΜΑΤΑ ΔΕΚΑΕΞΑΠΛΑΣΙΑΖΕΤΑΙ

Τὰ μέλη τοῦ Ὑπουργικοῦ Συμβουλίου συνῆλθον, κατὰ τὰ προαγγελθέντα, χθὲς τὴν 3 μ.μ. ἐν τῷ Πολιτικῷ Γραφείῳ ὑπὸ τὴν προεδρίαν τοῦ κ. Ζαΐμη εἰς σύσκεψιν παραταθεῖσαν μέχρι τῆς 6 1)2 μ.μ.

Ἡ συνεδρίασις κατηναλώθη σχεδὸν ἐξ ὁλοκλήρου εἰς τὴν ἐξέτασιν τοῦ ζητήματος τοῦ ἐνοικιοστασίου, συνεχισθείσης τῆς ἀπὸ προχθὲς ἀρξαμένης σχετικῆς συζητήσεως.

Οἱ κ.κ. ὑπουργοὶ ἐπέφερον τὰς παρατηρήσεις των ἐπὶ τοῦ ὑποβληθέντος ὑπὸ τοῦ κ. Ἀγγελοπούλου τροποποιημένου σχεδίου, ἐπὶ τῇ βάσει τῶν ὁποίων καθωρίσθη καὶ ἡ τελικὴ τοῦ σχεδίου διατύπωσις, ὡς συνοψίζεται εἰς τὰς κατωτέρω δημοσιευομένας ἀνακοινώσεις τοῦ ἀρμοδίου ὑπουργοῦ.

Ἡ σχετικὴ συζήτησις, ὡς ἐπληροφορήθημεν, ἐξετάθη — καὶ πέραν τῶν ἐπενεχθεισῶν τροποποιήσεων, τὸ σύνολον τῶν ὁποίων περιλαμβάνεται εἰς τὰς κατωτέρω πληροφορίας — εἰς τὴν γενικωτέραν ἐπισκόπησιν τῶν κοινωνικῶν συνθηκῶν ὅσον ἀφορᾷ τὸν διακανονισμὸν τῶν ἐννόμων σχέσεων μεταξὺ ἰδιοκτητῶν καὶ ἐνοικιαστῶν μετὰ τὴν ἄρσιν τοῦ παρόντος ἐνοικιοστασίου. Ἐπεκράτησεν ἐν προκειμένῳ ἡ ἄποψις ὅπως μὴ ἀρισθῇ ἐκ τῶν προτέρων ἀνώτατον θεμιτὸν ὅριον μισθώματος.

Ἐπίσης ἀπεφασίσθη ὅπως μὴ ἰσχύσῃ δυνητικὴ παράτασις τοῦ ἐνοικιοστασίου ἐπὶ 2 ἔτη, κατὰ τὴν ἀρχικὴν πρόθεσιν, ἐφ' ὅσον ἄλλως τε ἐδόθη παράτασις 1 ἔτους εἰς τὸ σημερινὸν ἐνοικιοστάσιον.

Δηλώσεις τοῦ κ. Ζαΐμη

Ὁ κ. Πρωθυπουργὸς, δεχθεὶς μετὰ τὸ πέρας τοῦ Ὑπουργικοῦ Συμβουλίου τοὺς ἀντιπροσώπους τοῦ Τύπου, ἐξέφρασε τὴν ἱκανοποίησίν του διὰ τὴν ἐπελθοῦσαν, μετὰ μακρὰς συζητήσεις, συμφωνίαν πρὸς τὴν τελικὴν ρύθμισιν τοῦ ζητήματος τοῦ ἐνοικιοστασίου, τὸ ὁποῖον — εἶπεν — ὡς συνετάχθη συμβιβάζει κατὰ τὸ δυνατὸν τὰ ἀντιμαχόμενα συμφέροντα τῶν ἐνδιαφερομένων τάξεων.

Ἡ ἁρμοδιότης τῆς Βουλῆς

*Ἐκ τῶν ἀνακοινώσεων ὡρισμένων ἀρχηγῶν, τὰς ὁποίας οὗτοι ἐπανέλαβον χθὲς τὴν ἑσπέραν ἐν τῇ Βουλῇ καὶ πρὸς τὴν ἐπισκεφθεῖσαν αὐτοὺς ἐπιτροπὴν τῶν ἐπαγγελματιῶν, συνάγεται ὅτι καὶ μετὰ τὰς ἐπενεχθείσας τροποποιήσεις εἰς τὸ ἀρχικὸν σχέδιον τοῦ ἐνοικιοστασίου καὶ τὴν ἐπελθοῦσαν ἐν Ὑπουργικῷ Συμβουλίῳ συμφωνίαν διὰ τὴν δημοσίευσιν τοῦ διατάγματος, οἱ ἐν λόγῳ ἡγέται δὲν θεωροῦν ἑαυτοὺς δεσμευομένους εἰς τὴν ἐν τῇ Βουλῇ ὑποστήριξιν τῶν ὑπὲρ τῶν ἐπαγγελματιῶν ἀπόψεών των, ἐφ' ὅσον τὸ ζήτημα ἤθελεν ἔλθει ἐνώπιον τοῦ σώματος κατὰ τὴν ἐπὶ τῶν ἐκκρεμουσῶν συναφῶν ἐπερωτήσεων συζήτησιν. Κατὰ τὰς ἀντιλήψεις τῶν ἐν λόγῳ ἡγετῶν, δέον νὰ θεωρηθῇ σημαντικὴ ὑπὲρ τῶν ἀπόψεων τῶν ἐπαγγελματιῶν ἐπιτυχία τὸ

Η ΠΡΩΪΑ
ΗΜΕΡΗΣΙΑ ΕΦΗΜΕΡΙΣ ΕΝ ΑΘΗΝΑΙΣ
ΟΡΟΙ ΣΥΝΔΡΟΜΗΣ

ΕΣΩΤΕΡΙΚΟΥ	ΕΞΩΤΕΡΙΚΟΥ
ΕΤΗΣΙΑ ΔΡΧ. 880	ΕΤΗΣΙΑ ΑΙΓ. ΑΤΤ. 3
ΕΞΑΜΗΝΟΣ » 500	ΑΝΕΡΙΚΗΣ ΔΟΛΛΑΡ. 15

Φύλλον απλούστερη πληροφόρησιν ένα έγκυρος; ένα κάθε μέρος της ανεγνωρισμένην του ελαχιστότητος πλήρωμα Α. Δ. Πεπερασμένου και την φρόνιμον γνώσιν της εφημερίδος.

ΥΠΟΥΡΓΕΙΟΝ ΟΙΚΟΝΟΜΙΚΩΝ

Παραγγελθείς κινητών δισμάτων δι' ένα εξαπράτεντον τον λίγγρον τάλλη χρεοστοφόρο

Η ανακοίνωθείσα σπέρα τών παραγγελιών βεβαιοβεβαίω, δτι παρεδόθη κινητά τόσον φυσικών χρεωστών οι τον σεφτάνι τών τραπεζών «ΕΛΛΗΝΙΚΗ ΔΙΗΟΥΑΤΑΣ» μετά τήν ιδίαν των τα γράμματα «Ο.Ο. Σα» τόν κάθεστον δρ. 1,50—5, 10, 15, 25, 50, 100.

Τα χρεώσιμα τούτα εις τά γράφα και γρεωστόφορα τόσον δεπτόσεις, τής ονομάτος τού χάρτου και τής ένοιας παρατάξεως, εἰν κατεμφανή δια σφάγματα δι αὐτοῦ.

Πρός ἀπφυγήν ζημιών τοῦ τε δημοσίου καὶ τῶν κοινωνῶν ἐ κατέστησεν ἀναγκαῖον τὸ ἐν τῶν ἐνταῦθα ἐκδιδομένων φύλλα τῆς «Ἀθήνας» εἰς τὸ κεφ. τῶν Δ. Ε. Πεπερασμένου ἐν τῷ ὑπ' ἀριθμ. 1,50—5, 10, 15, 25, 50, 100.

Τὰ χρεωστόφορα τοῦτα εἰς τὰ γράφα καὶ τὰ γρεωστόφορα τῶν ἐκπτώσεις τῆς ἐνοίας τῆς ἀνοίξεως ἀναφέρουσι τὴν ἐπωνυμίαν τῆς τραπέζης καὶ τὴν ἐπωνυμίαν τῆς ἀνωνύμου ἑταιρείας τῆς ΕΛΛΗΝΙΚΗ ΔΙΗΟΥΑΤΑΣ.

Πρός ἀπφυγήν ζημιῶν τε καὶ τῶν κοινωνῶν τὸ ἐν τῶν ἐνταῦθα ἐκδιδομένων φύλλα τῆς «Ἀθήνας» εἰς τὸ κεφ. τῶν Δ. Ε. Πεπερασμένου ἐν τῷ ὑπ' ἀριθμ. 1,50—5, 10, 15, 25, 50, 100.

Από Πρωΐας εις Πρωΐαν

Χαιρεκακία

Επί τέλους! Ήτον καιρός. Ο Ξενοπαβλόπουλος, ο δάβλος τεγνωσθής καὶ ἀπαθανατισθείς ἐν τῷ ἔπους Ὀρνιθ. Εἰς τὸ πρεσβευτικὸ φεστιβὰλ τῶν ἀποκαλύψεων, αὐτὸ τὸ θαυμάσιον Κράτος, ποὺ ἀνῆψε εἰς φωτιὰ τὴν ἀφρικανικὴ ἀποικίαν τοῦ Ἀγγλικοῦ Κράτους, ἀπὸ τὴν ἀποῖα ἀπεφάσισε τὴν συκοφαντίαν τῶν ἀνθρωπίνων ἀξιοπρεπειῶν τῶν λεβάντε καὶ τὴν Ὀλγκα, ἔστω ἐπειδὴ ἀνὰ ἀφρικανοὺς. Κατόπιν τῆς συνεπείας ἐπιχειρήσεως τῶν πορφυρόφορων, ἐπεκράτει ἡ ἀγωνία μὴ τὸ γεγονὸς, μὲ τὴν ἐλπιδα τρομάρας ποὺ ἐ φιλόγεγονε τὸν ἀνθρωπίνων ἀξιοπρεπειῶν τῶν πορφυρόφορων καὶ τὴν πορφυρόν.

Ἀλλὰ τὸ ἀπόφασιν ἐ κρατοῦσα τοῦ σόν τοῦβλ. δὰ ἐκρίνετο κατὰ τὴν αὐτοκρίσ ἡσθης τῆς Λίγκα εἰ ἐ ἀνάγκη ἐ ἀνάγκη τῶν ἀνθρωπίνων ἀξιοπρεπειῶν τῶν ἀνθρωπίνων ἀξιοπρεπειῶν τῶν ἀνθρωπίνων ἀξιοπρεπειῶν

ΠΡΩΪΑ ΩΡΑ 5η

ΤΟ ΠΕΡΙΕΧΟΜΕΝΟΝ ΤΟΥ ΤΗΛ)ΜΑΤΟΣ ΤΟΥ κ. ΒΕΝΙΖΕΛΟΥ ΠΡΟΣ ΤΗΝ ΚΥΒΕΡΝΗΣΙΝ

ΣΤΝΙΣΤΑ ΑΠΟΔΟΧΗΝ ΤΩΝ ΑΓΓΛΙΚΩΝ ΟΡΩΝ

ΠΛΗΝ ΤΟΥ ΔΑΝΕΙΟΥ ΔΙΑ ΤΗΝ ΣΤΑΘΕΡΟΠΟΙΗΣΙΝ ΘΑ ΣΥΝΑΦΘΟΥΝ ΕΝ ΑΓΓΛΙΑ ΚΑΙ ΑΛΛΑ ΔΑΝΕΙΑ

Εν σχέσει μὲ τὸν διακανονισμὸν τῶν πρὸς τὴν Ἀγγλίαν πολεμικῶν μας χρεῶν, τὸν ὁποῖον ἀπὸ τῆς χθὲς ἀνήγγειλεν ἡ «Πρωΐα» ὡς ὁριστικόν, ἔχομεν νὰ προσθέσωμεν τὰς ἑξῆς συμπληρωματικὰς καὶ νεωτέρας πληροφορίας.

Χθὲς τὴν μεσημβρίαν ὁ ὑπουργὸς τῶν Οἰκονομικῶν κ. Καφαντάρης ἔλαβε τηλεγράφημα τοῦ κ. Βενιζέλου, ὅστις συνιστᾷ καὶ αὐτὸς τὴν ἀποδοχὴν τῶν Ἀγγλικῶν ὅρων, ἐφ' ὅσον οὗτοι προβάλλονται ὡς ἀποτελοῦντες τὴν τελευταίαν παραχώρησιν τῆς Ἀγγλικῆς Κυβερνήσεως καὶ ἐφ' ὅσον οὕτω μόνον, διακανονιζομένων τῶν χρεῶν, θὰ ἀρθῇ τὸ βέτο τῆς Ἀγγλικῆς Κυβερνήσεως ὅσον ἀφορᾷ τὴν ἐν τῇ Ἀγγλικῇ ἀγορᾷ σύναψιν ἑλληνικοῦ δανείου. Ἐφόσον δὲ πρὸς τούτοις καὶ αἱ ὑποσχέσεις τῆς Ἀγγλικῆς Κυβερνήσεως περὶ οἰκονομικῆς ἀρωγῆς προσλαμβάνουν μορφὴν πλέον συγκεκριμένην, παρέχουν τὴν βάσιμον ἐλπίδα περὶ ἐνισχύσεως οὐ μόνον διὰ τὴν σταθεροποίησιν τοῦ νομίσματος, ἀλλὰ καὶ διὰ τὴν κάλυψιν τῶν ἐλλειμμάτων τοῦ προϋπολογισμοῦ μέχρις οὗ καταστῇ βαθμιαίως δυνατὴ ἡ ἰσοσκέλισις αὐτοῦ.

Καὶ αὐταὶ μὲν εἶναι αἱ παρεχόμεναι διὰ τοῦ τηλεγραφήματος συστάσεις τοῦ κ. Βενιζέλου. Κατὰ τὰς ἀντιλήψεις δὲ ἁρμοδίων ἐνταῦθα Οἰκονομικῶν κύκλων, μολονότι πρέπει νὰ ληφθῶσι σοβαρῶς ὑπ' ὄψιν αἱ ἀναλαμβανόμεναι συνεπείᾳ τοῦ τοιούτου διακανονισμοῦ τῶν πολεμικῶν μας χρεῶν, βαρύταται ὑποχρεώσεις, δὲν πρέπει νὰ παροραθῇ καὶ ἡ ἀντίθετος ὄψις τοῦ ζητήματος, ἀφοῦ οὕτω θὰ καταστῇ δυνατὴ ἡ ἐπίτευξις τῆς οἰκονομικῆς μας ἀνασυγκροτήσεως διὰ δανειακοῦ μηχανισμοῦ, ὅστις, ἐκτὸς τοῦ ἑκ 5 ἑκατομμυρίων λιρῶν δανείου πρὸς σταθεροποίησιν τοῦ νομίσματος, θὰ περιλαμβάνῃ καὶ ἄλλα δάνεια, ἤτοι: δάνειον 3 ἑκατομ. λιρῶν διὰ τὰς ἀνάγκας τῆς ἰσοσκελίσεως τοῦ προϋπολογισμοῦ, 2 — 2 1)2 ἑκατομμυρίων λιρῶν διὰ τὴν συμπλήρωσιν τῆς ἀποκαταστάσεως τῶν προσφύγων, καὶ ἄλλα εἰδικώτερα δάνεια ὡς τὸ ἑξ 1 — 1 1)2 ἑκατομ. λιρῶν διὰ τὴν ἐνίσχυσιν τῆς ἱδρυθησομένης Τραπέζης τῆς Κτηματικῆς μας πίστεως κτλ.

Ὡς ἐγράφομεν καὶ χθές, οὐδεὶς λόγος γίνεται περὶ ἐλέγχου, εἰμὴ μόνον περὶ εἰδικῆς ἐποπτείας ἐπὶ τοῦ δανείου τὸ ὁποῖον πρόκειται νὰ διατεθῇ διὰ τὴν σταθεροποίησιν τοῦ νομίσματος. Εἰς ἐκ τῶν λόγων τῶν ὑπαγορευούντων τὴν περὶ ἐποπτείας ἀξίωσιν τῆς Ἀγγλικῆς Κυβερνήσεως, εἶναι καὶ ἡ ἐντελὴς καθησύχασις τῆς Κοινῆς ἐν Ἀγγλίᾳ Γνώμης, ὅτι τὸ δάνειον δὲν πρόκειται νὰ διατεθῇ ὁπωσδήποτε διὰ πολεμικοὺς σκοπούς, κατὰ τὴν ὅλως ἀπίθανον περίπτωσιν ἐγκαθιδρύσεως δικτατορίας ἐν Ἑλλάδι.

Ο κ. ΚΑΦΑΝΤΑΡΗΣ ΑΠΗΝΤΗΣΕ ΧΘΕΣ

Εἰς τὸ τηλεγράφημα τοῦ κ. Βενιζέλου ἀπήντησεν ὁ κ. Καφαντάρης χθές, καθιστῶν αὐτὸν ἐνήμερον τῶν νεωτέρων ἀπόψεων τῆς Κυβερνήσεως.

Ὁ κ. Βενιζέλος, κατὰ χθεσινὸν ἐκ Παρισίων τηλεγράφημα, ἔσχε μακρὰν συνομιλίαν μετὰ τοῦ κ. Διομήδη, ὁ ὁποῖος δὲν πρόκειται νὰ ἐπιστρέψῃ εἰς Λονδῖνον.

ΑΙ ΕΜΠΟΡΙΚΑΙ ΣΥΜΒΑΣΕΙΣ ΜΕΤΑ ΤΗΣ ΖΗΛΑΝΔΙΑΣ, ΤΗΣ ΕΣΘΟΝΙΑΣ ΚΑΙ ΛΕΤΤΟΝΙΑΣ

Η ΕΚΘΕΣΙΣ ΤΟΥ ΕΛΛΗΝΟΣ ΑΝΤΙΠΡΟΣΩΠΟΥ

Ἐνώπιον τῆς ἐπὶ τῶν συμβάσεων ἐπιτροπῆς παρισταμένων καὶ ἀντιπροσώπων τοῦ αὐτονόμου σταφιδικοῦ ὀργανισμοῦ, τῆς καπνεμπορικῆς Συνομοσπονδίας τῆς Ἑλλάδος καὶ ἄλλων ὀργανώσεων ὁ κ. Ξυδάκης διεξαγαγὼν ὡς ἐπρόσωπος τῆς ἑλληνικῆς Κυβερνήσεως τὰς διαπραγματεύσεις μετὰ τῆς Ζηλανδίας, Ἐσθονίας καὶ Λεττονίας διὰ τὴν σύναψιν συμβάσεως ἐμπορίας καὶ ναυτιλίας ἀνέγνωσε τὴν ἔκθεσίν του.

Εἰς τὴν ἔκθεσιν ἀναφέρεται, ὅτι ἡ ἑλληνικὴ Κυβέρνησις συνῆψε ἐμπορικὰς συμβάσεις μετὰ τῆς Φινλανδίας, Ἐσθονίας καὶ Λεττονίας καθόσον ἐκ τῆς μελέτης τῆς γεωγραφικῆς πολιτικῆς καὶ οἰκονομικῆς αὐτῶν θέσεως προέκυψεν ὅτι ἡ μεταξὺ τῆς Ἑλλάδος καὶ αὐτῶν συστηματικὴ οἰκονομικὴ ἐπικοινωνία παρεῖχεν ἀμοιβαίως στάδιον ἀξιόλογον εἰς τὰς ἐμπορικὰς συναλλαγάς.

Δια τῆς μετὰ τῆς Φινλανδίας συμβάσεως ἅπαντα τὰ ἑλληνικὰ προϊόντα, ὁπωσδήποτε ἐπιδεκτικὰ ἐξαγωγῆς, προστατεύονται ὑπαγόμενα εἰς τὰ κατώτατα τέλη τοῦ φινλανδικοῦ δασμολογίου. Ἐξαιροῦνται οἱ οἶνοι καὶ τὸ οἰνόπνευμα τὴν κατανάλωσιν τῶν ὁποίων ἀπαγορεύει ἡ φινλανδικὴ νομοθεσία.

Ὁ κ. Ξυδάκης ἀνέφερεν ἐν συνεχείᾳ ὅτι ἐν Φινλανδίᾳ εἰσάγεται ἑλληνικὸς καπνὸς 1. 250.000 χιλιογράμμα ἐτησίως, ἐπειδὴ δὲ ὑπάρχει τάσις εἰσαγωγῆς ρωσσικοῦ καπνοῦ ἐγένετο σύστασις πρὸς λῆψιν ὡρισμένων μέτρων ἀμύνης τῶν ἑλληνικῶν καπνῶν. Ἤδη ὅτε ὁ δασμὸς τῆς σταφίδος ἠλαττώθη σημαντικῶς, δύναται νὰ γίνῃ ἐκεῖ σημαντικὴ κατανάλωσις καὶ κορινθιακῆς σταφίδος.

Διὰ τὰς μετὰ τῆς Ἐσθονίας καὶ Λεττονίας συμβάσεις ἀνέφερεν ὅτι συμφώνως πρὸς τὰς συμβάσεις τὰ ἑλληνικὰ προϊόντα ἐν γένει ὑπάγονται εἰς τὴν ρήτραν τοῦ μᾶλλον εὐνοουμένου Κράτους καὶ ἀπολαύουσι τῶν κατωτάτων εἰσαγωγικῶν τελῶν τῶν δασμολογίων. Καὶ διὰ μὲν τὴν Ἐσθονίαν ἔᾶσις προσέτι εἶνε ἡ γαλλο-ἐσθονικὴ ἐμπορικὴ σύμβασις πλὴν τῶν ἐν τῷ δασμολογικῷ πίνακι τῆς μετὰ τῆς Ἑλλάδος συμβάσεως εἰδικῶς καθοριζομένων. Διὰ δὲ τὴν Λεττονίαν συμβατικοὶ δασμοὶ θεωροῦνται οἱ ἐν τῷ νέῳ δασμολογίῳ ἀναγεγραμμένοι κατώτατοι, διότι ἡ Λεττονία οὐδεμίαν συνῆψεν ἕως τώρα σύμβασιν μετ' εἰδικῶν δασμολογικῶν πινάκων, τὸ πρῶτον δεχθεῖσα τοῦτο οὐχὶ ἄνευ δυσκολίας μετὰ τῆς Ἑλλάδος.

Τὸ ἑλληνικὸν προϊὸν τὸ ὁποῖον τὰ μέγιστα εἰς ἀμφότερα τὰ κράτη εὐνοεῖται ἐκ τῆς συμβάσεως εἶνε ἡ κορινθιακὴ σταφίς καὶ ἡ σουλτανίνα, ἀνοίγεται δὲ δι' αὐτὰς εὐρεία ἡ ὁδὸς διὰ τὴν διάδοσιν εἰς τὰς Βαλτικὰς χώρας.

Τὸ ἄλλο ἑλληνικὸν προϊὸν τοῦ ὁποίου γίνεται εἰς τὰς βαλτικὰς χώρας μεγάλη εἰσαγωγὴ εἶνε ὁ καπνός. Ἡ Ἐσθονία καταναλίσκει ἐτησίως περὶ τὰς 170.000 χιλιόγραμμα, ἀλλ' ἡ ποσότης αὕτη εἶνε ἐπιδεκτικὴ αὐξήσεως. Ἐν Λεττονίᾳ ὁ ἑλληνικὸς καπνὸς δὲν σημειοῦται εἰς τὰς ἐπισήμους στατιστικὰς διότι εἰσάγεται ὑπὸ τὴν γενικὴν κατονομασίαν ἀνατολικοῦ καπνοῦ ἢ τουρκικοῦ καπνοῦ ἐκ τῶν ἀγορῶν τῆς Γερμανίας καὶ Ὀλλανδίας. ἀλλ' ἄγνωστον πόσος. Ἤδη λεττονικὴ εἰσαγωγικὴ ἑταιρεία γενικοῦ ἐμπορίου προμηθεύεται ἑλληνικὸν καπνὸν ἀπ' εὐθείας ἐξ Ἑλλάδος καὶ ἔχει παγίαν αὐτόθι παρακαταθήκην 100.000 χιλιογράμμων, συνεχῶς ἀνανεουμένην ἐφ' ὅσον διατίθεται. Ἡ μέχρι τοῦδε ζήτησις τοῦ καπνοῦ τούτου ὑπὸ τῶν ἐγχωρίων καταστημάτων διομηχανίας καπνοῦ παρέχει τὴν πεποίθησιν ὅτι ἡ προμήθεια ἑλληνικοῦ καπνοῦ θὰ ζμίγῃ ἀπροσκόπτως προϊοῦσα καὶ θ' αὐξήσῃ σημαντικῶς ὅταν συντελεσθῇ τὸ πρόγραμμα τῆς ἱδρύσεως ἐν Ρίγᾳ γενικῶν ἀποθηκῶν διαμετακομιστικοῦ ἐμπορίου καὶ καταστῇ τὸ ἐμπορικὸν κέντρον τοῦ συγκροτήματος τῶν βαλτικῶν κρατῶν καὶ ἐλευθέρα ἀγορὰ ὅλης τῆς Βαλτικῆς κατὰ τὸν τρόπον τοῦ Ἀμβούργου.

Ἐν Ἐσθονίᾳ, ἐσυνέχισεν ὁ κ. Ξυδάκης, ὁ δασμὸς ἐπὶ τῶν οἴνων μέχρι 160 ἠλαττώθη κατὰ 45 ο)ο καὶ μέχρις 250 κατὰ 35 ο)ο. Κατ' ἐξαίρεσιν διὰ τοὺς ἑλληνικοὺς γλυκεῖς οἴνους ἀδιακρίτως κατηγορίας ἐπετεύχθη ἔκπτωσις 66 ο)ο.

Ἐν δὲ τῇ Λεττονίᾳ ὁ δασμὸς ἐπὶ τῶν οἴνων παντὸς εἴδους ἠλαττώθη διὰ τοὺς μέχρι 13ο κατὰ 28 ο)ο διὰ δὲ τοὺς μέχρις 24ο κατὰ 59 ο)ο.

Τὰ οἰνοπνευματώδη ποτὰ ἐν μὲν τῇ Ἐσθονίᾳ ἔτυχον ἐκπτώσεως κατὰ 20 ο)ο, ἐν δὲ τῇ Λεττονίᾳ ἰδιαιτέρᾳ ἐγένετο ἔκπτωσις εἰδικῶς ἐπὶ τοῦ κονιὰκ κατὰ 63 ο)ο.

Αἱ συμβάσεις περιέλαβον ὡσαύτως εἰς τὰς δασμολογικὰς ἐκπτώσεις τοὺς ἀνατολικοὺς τάπητας, τὰ σῦκα, τοὺς σπόγγους, τὸ ἔλαιον, τὸ κολοφώνιον καὶ τὸ ἔλαιον τῆς τερεβινθίνης, τὰ λοιπὰ εἴδη ὑπαγόμενα εἰς τὴν ρήτραν τοῦ μᾶλλον εὐνοουμένου κράτους.

Ἐν τέλει εἶπεν, ὅτι τὰ διὰ τὰς ἐκεῖ δραγουμένας ἐκθέσεις προοριζόμενα ἐμπορεύματα θὰ εἰσάγωνται ἀτελῶς.

ΑΙ ΤΕΛΕΥΤΑΙΑΙ ΕΙΔΗΣΕΙΣ ΤΗΣ ΝΥΚΤΟΣ

ΕΝΤΟΣ ΤΗΣ ΣΗΜΕΡΟΝ ΛΥΕΤΑΙ ΟΡΙΣΤΙΚΩΣ ΤΟ ΣΤΡΑΤΙΩΤΙΚΟΝ ΜΕ ΒΑΣΙΝ ΤΗΝ ΑΝΑΘΕΩΡΗΣΙΝ ΤΟΥ ΠΙΝΑΚΟΣ Α

Η ΣΥΣΚΕΨΙΣ ΤΩΝ ΑΡΧΗΓΩΝ ΚΑΙ ΤΟ ΥΠΟΥΡΓΙΚΟΝ ΣΥΜΒΟΥΛΙΟΝ

Διὰ τὴν 3 μ.μ. ἐκλήθησαν εἰς σύσκεψιν ἐν τῷ Πολιτικῷ Γραφείῳ εἰ πολιτικοὶ ἀρχηγοὶ ὑπὸ τὴν προεδρίαν τοῦ κ. Ζαΐμη.

Μετὰ τὸ πέρας τῆς συσκέψεως τῶν ἀρχηγῶν, περὶ τὴν 4 1)2 μ.μ., θὰ συνέλθῃ ἡ ὁλομέλεια τοῦ Ὑπουργικοῦ Συμβουλίου, διὰ τὴν κύρωσιν τῶν ὑπὸ τῶν ἡγετῶν ληφθησομένων ἀποφάσεων.

Κύριον θέμα τῆς συσκέψεως εἶνε τὸ στρατιωτικὸν καὶ συγκεκριμένως τὸ ζήτημα τῆς τύχης τοῦ πίνακος Α, τῶν ἐπαναφερομένων ἀποτάκτων.

Καὶ αἱ χθεσιναὶ ἀνακοινώσεις καὶ πληροφορίαι ἐπὶ τοῦ προκειμένου συμπίπτουν εἰς τὴν διαβεβαίωσιν ὅτι τὸ ζήτημα θὰ λυθῇ ὁριστικῶς σήμερον. Ὡς πρὸς τὸν τρόπον τῆς λύσεώς του, οὐδεμία ἐπίσημος ἀνακοίνωσις ἐγένετο, τηρουμένης πάντοτε τῆς ἀναληθείας ὑπὸ τῶν ὑπουργῶν ὑποσχέσεως ἀπολύτου ἐχεμυθείας.

Ἐκ τῶν ἐμμέσων ἐν τούτοις πληροφοριῶν, ἐπιβεβαιοῦται ἡ χθεσινή μας εἴδησις ὅτι ἡ ἀναθεώρησις τοῦ Α πίνακος θὰ γίνῃ ὡρισμένως, καὶ παρὰ τὰς σκοπίμως ἀνακοινωθείσας ἐπιφυλάξεις τινῶν ἐκ τῶν διμεκρατικῶν ἀρχηγῶν. Ἡ σχετικὴ δυσχέρεια φαίνεται ὅτι προέκυπτε, κατὰ τὰς ὑπαρχούσας μέχρι τῆς ἑσπέρας πληροφορίας, ἐκ τῆς στάσεως τοῦ συμβουλίου τῶν στρατηγῶν, διὰ τὸ ὁποῖον καὶ ὁ κ. Παπαναστασίου ἐξέφρασε χθὲς τὴν νύκτα τὴν γνώμην ὅτι δὲν θεωρεῖ πιθανὴν τὴν ἀπὸ μέρους του ἀνάληψιν τῆς ἀναθεωρήσεως τοῦ Α πίνακος. Ἀλλὰ καὶ ἡ δυσχέρεια αὕτη ἐλπίζεται ὅτι θὰ παρακαμφθῇ. Ἐν πάσῃ δὲ περιπτώσει, καθ' ἃ ἐτονίζετο χθὲς ἐξ ὅλων τῶν κυβερνητικῶν πηγῶν, τὸ ζήτημα θὰ λάβῃ σήμερον τὴν ὁριστικήν του λύσιν, ἡ ὁποία καὶ θὰ κυρωθῇ ὑπὸ τοῦ Ὑπουργικοῦ Συμβουλίου.

Κατὰ συμπληρωματικὰς πληροφορίας, ὁ κ. ὑπουργὸς τῶν Στρατιωτικῶν ἐξηκολούθησε καὶ χθὲς τὰς συνεννοήσεις του μεθ' ὡρισμένων ἐκ τῶν μελῶν τοῦ συμβουλίου ἐπαναφορᾶς, τὸ πόρισμα δὲ τούτων κατέστησε γνωστὸν εἰς τοὺς κ.κ. ἀρχηγοὺς κατὰ τὸ χθεσινὸν Ὑπουργικὸν Συμβούλιον.

Νυκτεριναὶ συναφεῖς πληροφορίαι ἀναφέρουν ὅτι τὸ συμβούλιον τῶν στρατηγῶν, δεχθὲν νὰ ἐνεργήσῃ τὴν ἀναθεώρησιν τοῦ πίνακος Β, θ' ἀρχίσῃ ταύτην ἐντὸς τῆς ἑβδομάδος. Ἐὰν μέχρι τῆς Κυριακῆς δὲν κατορθωθῇ ἡ ἀποπεράτωσις αὐτῆς, εἶνε πιθανὸν ὅτι θὰ δοθῇ μικρὰ παράτασις τῶν ἐργασιῶν τοῦ συμβουλίου.

Δέον νὰ σημειωθῇ ὅτι ὁ κ. Μαζαράκης, κατὰ τὸ χθεσινὸν Ὑπουργικὸν Συμβούλιον ἀνακοινῶν τὰ τῆς ἀναθεωρήσεως τοῦ πίνακος Β ὑπὸ τοῦ συμβουλίου τῶν στρατηγῶν, ἐπεζήτησε τὴν ἐκκαθάρισιν τῆς καταστάσεως καὶ ὡς πρὸς τὸν πίνακα Α, ὡς ἐκ τῆς ἐκκρεμότητος τοῦ ὁποίου πλεῖστα ὅσα στρατιωτικὰ ζητήματα, ὡς εἶπε, μένουν ἄλυτα. Ἐπ' εὐκαιρίᾳ, συνεστήθη εἰς τὸν κ. Μαζαράκην νὰ συμπληρώσῃ τὰς συνεννοήσεις του μετὰ τοῦ συμβουλίου τῶν στρατηγῶν καὶ διὰ τὴν ἀναθεώρησιν τοῦ πίνακος Α, πρὸς ἔγκρισιν τῆς ἐριστικῆς ἐν προκειμένῳ ἀποφάσεως κατὰ τὸ σημερινὸν Ὑπουργικὸν Συμβούλιον.

ΤΟ ΖΗΤΗΜΑ ΠΑΓΚΑΛΟΥ

Κατὰ τὴν σημερινὴν σύσκεψιν τῶν πολιτικῶν ἀρχηγῶν πρέκειται νὰ συζητηθῇ καὶ πάλιν, ὡς ἀνεκοινώθη, τὸ ζήτημα τῆς διώξεως τοῦ κ. Παγκάλου.

Ἡ ἐν προκειμένῳ συμφωνία φαίνεται δύσκολες, λόγῳ τῆς ὑφισταμένης μεταξὺ τῶν πολιτικῶν ἀρχηγῶν ριζικῆς ἀντιθέσεως γνωμῶν ὡς πρὸς τὸν τρόπον τῆς παραπομπῆς τοῦ τέως δικτάτορος. Ὁπωσδήποτε, θὰ ἐπιζητηθῇ ἡ ἐξεύρεσις λύσεως συμβιβαζούσης τὰς διϊσταμένας ἀντιλήψεις, ἐφ' ὅσον ἀναγνωρίζεται παρ' ὅλων ἡ ἀνάγκη ἐπισπεύσεως τοῦ ζητήματος τούτου.

ΤΟ ΨΗΦΙΣΜΑ ΔΙΑ ΤΟ ΣΥΝΤΑΓΜΑ

Κατὰ τὴν σημερινὴν σύσκεψιν θὰ ληφθῇ ἐπίσης ἀπόφασις ὡς πρὸς τὸ ψήφισμα περὶ ἐπισπεύσεως τῶν ἐπὶ τοῦ Συντάγματος συζητήσεων ἐν τῇ Βουλῇ.

Ἐπίσης εἶνε πιθανὴ ἡ ἀνταλλαγὴ γνωμῶν ὡς πρὸς τὴν διατύπωσιν τοῦ ἄρθρου 119 τοῦ Συντάγματος.

Οἱ πολιτικοὶ ἀρχηγοὶ συνωμίλησαν ἐπὶ τοῦ προκειμένου καὶ χθές, μὴ ἐπελθούσης οὐδεμιᾶς προσεγγίσεως. Κατέπιν τούτου, θεωρεῖται βέβαιον, ὅτι τὸ ζήτημα, ἐν σχέσει ἰδίως πρὸς τὴν γνωστὴν πρότασιν τοῦ κ. Καφαντάρη περὶ ἐπεκτάσεως τῶν ἀπαλλοτριώσεων καὶ διὰ τὴν ἀστικὴν ἀποκατάστασιν, θὰ ἀφεθῇ νὰ κανονισθῇ ὑπὸ τῆς Βουλῆς. Ἡ πλειοψηφία τοῦ Σώματος εἶνε, προφανῶς, κατὰ τῆς προτάσεως.

Ο ΔΙΑΚΑΝΟΝΙΣΜΟΣ ΤΩΝ ΠΟΛΕΜΙΚΩΝ ΧΡΕΩΝ

ΘΑ ΕΠΙΒΡΑΔΥΝΘΗ Η ΚΑΤΑΒΟΛΗ ΤΩΝ ΠΡΩΤΩΝ ΔΟΣΕΩΝ

Η ΧΘΕΣΙΝΗ ΣΥΝΕΡΓΑΣΙΑ ΚΑΦΑΝΤΑΡΗ-ΜΙΧΑΛΑΚΟΠΟΥΛΟΥ

Μετὰ τὸ πέρας τῆς χθεσινῆς συνεδριάσεως τοῦ ὑπουργικοῦ Συμβουλίου, οἱ κ.κ. Καφαντάρης καὶ Μιχαλακόπουλος κατηυθύνθησαν εἰς τὸ ὑπουργεῖον τῶν Ἐξωτερικῶν ἔνθα παρέμεινον συνεργαζόμενοι ἐπὶ μακρόν.

Οἱ δύο ἀρχηγοὶ κατέστησαν ἐνήμεροι τῶν νεωτέρων ἐκ Λονδίνου τηλεγραφημάτων τῶν διεξαγόντων τὰς αὐτόθι συνεννοήσεις περὶ τῆς ἀγγλικῆς Κυβερνήσεως διὰ τὴν ὁριστικὴν ρύθμισιν τοῦ ζητήματος τῆς παγιοποιήσεως τοῦ πρὸς τὴν Ἀγγλίαν πολεμικοῦ χρέους.

Ἐπὶ τῇ βάσει αὐτῶν καὶ συμφώνως πρὸς τὰς εἰλημμένας ἤδη ἐπὶ τοῦ ζητήματος ἀποφάσεις τῆς Κυβερνήσεως διεβιβάσθησαν τὴν νύκτα πρὸς τὸν κ. Κακλαμάνον νέαι ὁδηγίαι, αἱ ὁποῖαι δύνανται νὰ θεωρηθῶσιν ὡς τελικαί.

Εἰς ἀνακοινώσεις των μετὰ τὸ πέρας τῆς συνεργασίας των οἱ κ.κ. Καφαντάρης καὶ Μιχαλακόπουλος περιωρίσθησαν νὰ δηλώσουν ὅτι ἡ Κυβέρνησις εὑρίσκεται εἰς συνεχῆ ἐπικοινωνίαν μετὰ τῶν ἐν Λονδίνῳ ἀντιπροσώπων της, αἱ συνεννοήσεις τῶν ὁποίων μετὰ τοῦ ἀγγλικοῦ Θησαυροφυλακίου συνεχίζονται μὲ τὴν βεβαιότητα ὅτι τάχιστα θὰ καταλήξουν εἰς ἀποτέλεσμα.

Οἱ δύο ὑπουργοὶ προσέθεσαν ὅτι δὲν πρόκειται νὰ πραγματοποιηθῇ ἡ μετάβασις μέλους τῆς Κυβερνήσεως εἰς Λονδῖνον διὰ τὴν τελικὴν συνεννόησιν καὶ τὴν ὑπογραφὴν τῆς σχετικῆς συμφωνίας, ἡ ὁποία θὰ γίνῃ διὰ τοῦ κ. Κακλαμάνου δεόντως ἐξουσιοδοτημένου πρὸς τοῦτο, ἀφῆκαν δὲ νὰ ἐνοηθῇ ὅτι ἡ ἐντεῦθεν μετάβασις ἀντιπροσώπου εἶναι ἀνέφικτος καὶ διὰ τὸν λόγον ὅτι ἡ ὑπογραφὴ τῆς συμφωνίας ἐπισπεύδεται.

ΘΑ ΕΠΙΒΡΑΔΥΝΘΗ Η ΚΑΤΑΒΟΛΗ ΤΩΝ ΠΡΩΤΩΝ ΔΟΣΕΩΝ

Κατὰ γνωσθείσας πληροφορίας, αἱ ἤδη διεξαγόμεναι ἐν Λονδίνῳ συνεννοήσεις ἐπὶ τῆς προταλείσης ὑπὸ τῆς ἀγγλικῆς Κυβερνήσεως β' λύσεως ὅσον ἀφορᾷ τὴν κατὰ δόσεις ἀπόσβεσιν τοῦ χρέους, ἐπιτρέπουν αἰσιοδοξίαν ὅσον ἀφορᾷ τὴν βελτίωσιν τῶν ὅρων ὡς πρὸς τὸν χρόνον τῆς πληρωμῆς τῶν πρώτων δόσεων. Ἡ καταβολὴ τούτων θὰ ἐπιβραδυνθῇ ἵνα διευκολυνθῇ ἡ ἀνορθωτικὴ προσπάθεια ἡ συντελουμένη ἐν Ἑλλάδι.

Πάντως προβλέπεται ὅτι ἡ ἐπίτευξις τῆς ὁριστικῆς συμφωνίας διὰ τὴν παγιοποίησιν τοῦ χρέους θὰ εἶναι τόσον ταχεῖα ὥστε νὰ ἀποφευχθῇ ἡ ζητηθεῖσα κατὰ τὴν προχθεσινὴν συνομιλίαν τοῦ Ἄγγλου πρεσβευτοῦ μετὰ τοῦ κ. Μιχαλακοπούλου καταβολὴ μέχρι τῆς αὔριον τῶν 8000 λιρῶν διὰ τὴν ἀναγέωσιν διὰ τὸ προσεχὲς ἔτος τοῦ γραμματίου διὰ τὸ ἀγγλικὸν χρέος.

Κατὰ τὴν σημερινὴν σύσκεψιν τῶν πολιτικῶν ἀρχηγῶν θὰ ληφθοῦν αἱ τελικαὶ ἀποφάσεις τῆς Κυβερνήσεως διὰ τὴν συμφωνίαν τῆς παγιοποιήσεως τοῦ χρέους.

ΠΡΩΗΝ ΕΝΩΜΟΤΑΡΧΗΣ ΕΦΟΝΕΥΣΕ ΤΗΝ ΠΡΩΗΝ ΜΝΗΣΤΗΝ ΤΟΥ ΚΑΙ ΚΑΤΟΠΙΝ ΗΥΤΟΚΤΟΝΗΣΕ

Χθὲς τὴν 9 1)2 νυκτερινὴν ὥραν ὁ πρώην ἐνωμοτάρχης Βασίλ. Παπαγηγοράκης, συναντήσας εἰς τὴν συνοικίαν Κρεμμυδαροῦς τοῦ Πειραιῶς τὴν πρώην μνηστήν του Στέλλαν θυγατέρα Α. Βάγια, συνοδευομένην ὑπὸ τοῦ χοροφύλακος τοῦ Γ' τμήματος Ἀσφαλείας Ἀθηνῶν Δ. Ραϋμόνδου, ἐραστοῦ της, τὴν διέταξε νὰ ἐγκαταλείψῃ τὸν συνοδόν της καὶ νὰ μεταβῇ εἰς τὴν οἰκίαν της. Ἡ νεᾶνις ὑπήκουσε καὶ ἀπεχωρίσθη τοῦ χοροφύλακος. Ἐνῷ ὅμως ἐπροχώρει πρὸς τὴν οἰκίαν της, εὑρισκομένην εἰς τὴν ἰδίαν συνοικίαν, ὁ Παπαγηγοράκης τὴν κατεδίωξε καὶ πλησιάσας αὐτὴν τὴν ἐπιροβόλησε τετράκις διὰ περιστρόφου. Ἀκολούθως ὁ Παπαγηγοράκης ηὐτοκτόνησεν ἐπὶ τόπου βληθεὶς διὰ σφαίρας τοῦ ἰδίου περιστρόφου εἰς τὴν κεφαλήν. Ἡ Βάγια βληθεῖσα καιρίως ὑπὸ τῶν ριφθεισῶν κατ' αὐτῆς σφαιρῶν ἐξέπνευσεν ἀμέσως.

Ὁ συνοδὸς χοροφύλαξ ἀνελθὼν εἰς Ἀθήνας παρουσιάσθη εἰς τὸ τμῆμα ὅπου ὑπηρετεῖ προηγουμένως, ἐκεῖθεν δὲ ἀπεστάλη ὑπὸ συνοδείαν εἰς τὸ δον Ἀσφαλείας Πειραιῶς τὸ ὁποῖον ἐπελήφθη σχετικῶν ἀνακρίσεων.

Ἡ φονευθεῖσα ἦτο ἄλλοτε μνηστὴ τοῦ Παπαγηγοράκη διαλύσασα πρὸ 6μήνου τοὺς ἀρραβῶνας της.

ΠΡΟΣ ΑΡΣΙΝ ΓΕΝΝΗΘΕΙΣΩΝ ΠΑΡΕΞΗΓΗΣΕΩΝ

Ὁ ὑπουργὸς τῶν Ἐξωτερικῶν κ. Μιχαλακόπουλος πρὸς ἄρσιν τῆς δημιουργηθείσης εἰς ὡρισμένους ξένους κύκλους ἐντυπώσεως, ὅτι ἡ διατυπωθεῖσα κατὰ τὸν τελευταῖόν του λόγον φράσις «ἡ Ἀλβανία εἰς τοὺς Ἀλβανοὺς καὶ τὰ Βαλκάνια εἰς τοὺς Βαλκανικοὺς» ἐνέχει ὑπαινιγμὸν, ἀφίνοντα τὴν ὑποψίαν ὅτι ἡ Ἰταλία ἐπιβουλεύεται τὴν ἀνεξαρτησίαν τῆς Ἀλβανίας, προέβη εἰς τὴν κάτωθι κατηγορηματικὴν ἐπεξήγησιν:

«Θὰ ἦτο παράδοξον ἐὰν ἐγίνετο παρερμηνεία τοιαύτη τῶν λόγων μου. Τὰ Βαλκάνια εἰς τοὺς Βαλκανικοὺς εἶνε παλαιὸς τύπος, διακηρυχθεὶς ἀπὸ ὅλας τὰς Δυνάμεις.

»Ἡ Ἀλβανία εἰς τοὺς Ἀλβανοὺς, εἶνε ἀξίωμα, ὅπερ ἐφαρμόζεται εἰς ὅλας τὰς ἀνεξαρτήτους χώρας, ἡ δὲ ἀνεξαρτησία τῆς Ἀλβανίας ἀνεγνωρίσθη καὶ κατοχυρώθη διεθνῶς ἀπὸ ὅλας τὰς Δυνάμεις καὶ ἀπὸ τὴν Ἰταλίαν.

»Εἶνε ἀληθὲς ὅτι τὸ 1921, διὰ τῆς Συνδιασκέψεως τῶν Πρεσβευτῶν, ἀνεγνωρίσθη ἐκ μέρους τῆς Μ. Βρεττανίας, Γαλλίας καὶ Ἰαπωνίας εἰδικὸν συμφέρον τῆς Ἰταλίας διὰ τὴν ἀκεραιότητα τῆς Ἀλβανίας, γεωγραφικῶς καὶ οἰκονομικῶς—πρώτην, ἐφ' ὅσον γνωρίζω, φορὰν ἐγένετο δεκτὸς ὁ ὅρος οὗτος εἰς διεθνεῖς πράξεις.

»Ἀλλά, κατὰ τὴν ἀντίλημψίν μου, εἰς τὰς πράξεις της, ἀπὸ τῆς συνάψεως τοῦ συμφώνου τῶν Τιράνων, διεκηρύχθη καὶ εἰς ἡμᾶς καὶ εἰς πάντας ἡ ἰδία Ἰταλία, ὅτι ἐπιθυμεῖ καὶ εἶνε σταθερῶς ἀποφασισμένη νὰ μὴ θίξῃ τὴν ἀκεραιότητα καὶ τὴν ἀνεξαρτησίαν τῆς Ἀλβανίας καὶ ἀποδεικνύει, ὅτι σέβεται τὰς διακηρύξεις της ταύτας. Δὲν εἶνε, λοιπόν, δυνατόν, ἢ μόνον κατὰ παρεξήγησιν νὰ ἐδόθη ἄλλη τις ἑρμηνεία εἰς τοὺς λόγους μου».

ΤΟ ΥΠΟΜΝΗΜΑ ΤΩΝ ΕΠΑΓΓΕΛΜΑΤΙΩΝ

Ἐπιτροπὴ ἐπαγγελματιῶν παρουσιασθεῖσα χθὲς ἐνώπιον τοῦ Προέδρου τῆς Δημοκρατίας τ