ΤΙΜΗ ΦΥΛΛΟΥ ΔΡΧ. 2

ΔΙΕΥΘΥΝΤΗΣ
ΣΤΕΦ. Ι. ΠΕΣΜΑΖΟΓΛΟΥ
(Στοά Πεσμαζόγλου)

ΓΡΑΦΕΙΑ
Στοά Πεσμαζόγλου. Τηλέφωνα: 31-534
22-711

ΟΡΟΙ ΣΥΝΔΡΟΜΩΝ

ΕΣΩΤΕΡΙΚΟΥ		ΕΞΩΤΕΡΙΚΟΥ	
ησία	Δρ. 720	Έτησία	£ 2-0-0
άμηνος	» 360	Έξαμηνος	» 1-5-0
μηνος	» 180	Αμερικῆς	$ 12

ΕΞΑΣΕΛΙΔΟΣ

Η ΠΡΩΪΑ

ΑΘΗΝΑΙ ΕΤΟΣ ΙΒ'- ΑΡ. 12-97

ΚΥΡΙΑΚΗ
7
ΦΕΒΡΟΥΑΡΙΟΥ 1937
Ἀνατολὴ ἡλίου 7.26'.—Δύσις 5.53'
Παρθενίου, ἐπισκόπου Λαμψάκου

ΔΙΑ ΤΗΝ ΕΞΥΨΩΣΙΝ ΤΟΥ ΚΛΗΡΟΥ

τῇ χθεσινῇ ἑορτῇ Φωτίου
ἑγάλου, συνεκεντρωθησαν εἰς
ανὴν τῆς Πεντέλης, μαζὶ μὲ
ιακαριώτατον Ἀρχηγὸν της
εφάλου Ἑλληνικῆς Ἐκκλη-
ὅλοι οἱ ἱεράρχαι, οἱ ἀποτε-
ες τὴν Ἱεράν Σύνοδον, ὁ πα-
Συνόδῳ Βασιλικὸς Ἐπίτρο-
αὶ ὁ Οἰκονομικὸς Ἐπίτροπος
Ἐκκλησίας εἰς τοὺς οἰκονο-
ἐκκλησιαστικοὺς ὀργανι-
Σεβ. Μητροπολίτης Κορινθί-
αί, μετὰ τὸ ἐπακολουθῆσαν
ράν λειτουργίαν γεῦμα, οἱ
χαι ἤκουσαν τὰς ἀπόψεις τοῦ
πολίτου Κορινθίας καὶ συνε-
αν περὶ τῆς μᾶλλον εὐρύθμου
ργίας τῶν οἰκονομικῶν τῆς
ικῆς Ἐκκλησίας ὀργανι-

ἀναμφισβήτητον ὅτι μία
ησία, ὡς ὀργάνωσις, πρέπει
οἰκονομικὴν ἐπάρκειαν διὰ
ντήρησιν τοῦ κλήρου καὶ τὴν
ἐπιτέλεσιν τοῦ ἐν τῇ κοινω-
ακτικοῦ ἔργου της. Εἶνε δὲ
ὅτι ἡ Ἑλληνικὴ Ἐκκλη-
ἐν κατώρθωσεν ἀκόμη ν' ἀ-
γῇ τῶν οἰκονομικῶν αὐτῆς
ειῶν, οὔτως ὥστε νὰ μὴ ἀ-
ζωνται οἱ ποιμένες της ν' ἀ-
φῶνται μὲ τὰ οἰκονομικὰ ζη-
α καὶ νὰ δύνανται, ἄνευ πε-
σμῶν, ν' ἀφιερώσουν τὸν
ν των καὶ τὰς φρεντίδας
εἰς τὸ ὑψηλότερον ἔργον
ερᾶς διακονίος των. Αἱ
ντρώσεις τότε τῶν ἱεραρχῶν
χον πάντοτε τοῦτο ὡς ἄξονα
ικὸν τῶν συζητήσεων καὶ ἡ
τοῦ Μεγάλου Φωτίου, τοῦ
ρῶς ἀγωνισθέντος διὰ τὰ ὑ-
τα τῆς Ὀρθοδοξίας συμφέ-
θὰ ἐκίνει εἰς ἐμπνεύσεις
ίας πρὸς ὄφελος τῆς Ἑλληνι-
ριστιανοσύνης, ἡ ὁποία τό-
χει, κατὰ τοὺς χαλεποὺς αὐ-
δι' ὁλόκληρον τὴν ἀνθρωπό-
καιρούς, ἀνάγκην τῆς πνευ-
ῆς καὶ ἠθικῆς ἐνισχύσεως
αθοδηγήσεως τῆς Ἐκκλη-

ομεν δὲ εἰς τὴν Ἑλλάδα πλη-
νοτέρων κληρικῶν καὶ ἱερερ-
κεκτημένων τὰς πρὸς τοῦτο
ντα. Ὁ ἀριθμὸς τῶν μητρο-
ῶν καὶ βοηθῶν ἐπισκόπων
ἡν Ἑλλάδα ἰσοῦται πρὸς τὸ
περίπου τῆς ὅλης ὀρθοδόξου
χίας. Δὲν εἶνε οἱ ποιμένες
ι καθοδηγηταὶ ποὺ λείπουν,
ἶνε οὗτοι, ἐν τῷ συνόλῳ των,
ες τῆς ὑψηλῆς ἀποστολῆς, εἰς
ποίαν ἀφιερώθησαν. Ἐκεῖνο
εἶπει εἰς τὴν χώραν μας εἶνε
ερος κλῆρος, κατὰ πάντα ἄ-
τοῦ ἱεροῦ σχήματος καὶ τῆς
νικῆς του ἀποστολῆς. Εἰς τὰς
; ὑπάρχουν μορφωμένοι ἱε-
καίτοι ἀνίσου καὶ ἀνομοίας
ώσεως. Ἀλλ' εἰς τὴν ὕπαι-
ἐκτὸς εὐαρίθμων τιμητι-
ων ἐξαιρέσεων, ὁ κλῆρος
ται ἀκόμη εἰς κατώτερον ἐ-
ν. Δὲν εἶνε καθόλου ἀσύνη-
θέαμα ἱερέων χωρικῶν, οἱ
ἐργάζονται τὰς καθημερινὰς

εἰς τοὺς ἀγρούς, διακόπτοντες ἐνίοτε τὸ ὄργωμα καὶ τὸ σκάλισμα, διὰ νὰ φορέσουν ἐν σπουδῇ τὰ ἀμφιά των καὶ νὰ ἱερουργήσουν εἰς κηδείαν, ἢ εἰς ἄλλην ἔκτακτον περίπτωσιν. Καὶ ὑπάρχουν ἀκόμη εἰς χωρία ἱερεῖς μετὰ βίας δυνάμενοι ν' ἀναγνώσουν τὰ ἱερὰ βιβλία, χωρὶς νὰ κατανοοῦν τί προφέρουν τὰ χείλη των. Ἐννοεῖται ὅτι αὐτοὶ οἱ λευῖται εἶνε παντελῶς ἀκατάλληλοι διὰ νὰ καλλιεργήσουν χριστιανικῶς τὰς ψυχὰς τῶν συγχωριανῶν των, διὰ νὰ τοὺς συμβουλεύσουν εἰς τὴν ἀνάγκην των, διὰ νὰ τοὺς προφυλάξουν ἀπὸ τὸ μόλυσμα τῶν ἀσεβῶν καὶ ἀνατρεπτικῶν κηρυγμάτων.

Ἀλλ' ὑπάρχουν καὶ ἱερεῖς μορφωμένοι εἰς χωρία ἢ κωμοπόλεις, τῶν ὁποίων ἡ μόρφωσις, ἐν τούτοις, δὲν εἶνε ἡ προσήκουσα, οὔτε ἡ νοοτροπία, ἡ κλίσις καὶ ἡ ἐσωτέρα διάθεσις ἱερατική. Δὲν εἶνε ἄγνωστον πῶς γίνεται ἡ ἐκλογὴ ἐφημερίου εἰς μερικὰς ἐπαρχίας. Συναγωνίζονται διάφοροι ὑποψήφιοι, ἄρτι χειροτονηθέντες, διὰ τὴν ἀπόκτησιν τῆς θέσεως τοῦ ἐφημερίου, εἰς τὴν ὁποίαν ἀποβλέπουν ὡς εἰς ἁπλοῦν βιοποριστικὸν ἐπάγγελμα. Καὶ εἰς ἐπαρχιακὴν ἐφημερίδα ἀνεγράφετο, πρό τινων ἡμερῶν, ὅτι εἰς ἓν χωρίον, κατόπιν ἐρασμίου προεκλογικῆς ἐνεργείας μεταξὺ τῶν ἐνοριτῶν, κατώρθωσε νὰ ἐκλεγῇ ἐφημέριος νέος εὐϋπόληπτος κατὰ τὰ ἄλλα, ἀλλ' ὁ ὁποῖος εἶχεν ἀποφοιτήσει ἀπὸ ἐμπορικὴν σχολὴν καὶ δὲν εὑρίσκεν ἔκτοτε βιοποριστικὴν ἀπασχόλησιν.

Ἡ Ἑλληνικὴ Ἐκκλησία ἔχει ἀπὸ καιροῦ ἀναγνωρίσει τὴν ἀνάγκην τῆς διὰ παντὸς τρόπου ἐξυψώσεως τοῦ κατωτέρου κλήρου, τὴν ἀνάγκην τοῦ νὰ λείψουν διὰ παντὸς πλέον οἱ ἤσσονες τῆς ἱερᾶς αὐτῶν ἀποστολῆς λευῖται. Διὰ νὰ ἐκλείψουν, δύο τρόποι ὑπάρχουν: πρῶτον, νὰ μὴ χειροτονοῦνται ἄνθρωποι ἀμαθεῖς καὶ ἀκατάλληλοι· δεύτερον, νὰ θεσπισθῇ ὅτι διὰ νὰ γίνῃ κανεὶς ἱερεύς, θὰ πρέπῃ νὰ ἔχῃ ἀπαραιτήτως ἀποφοιτήσει ἀπὸ μίαν ἱερατικὴν ἢ θεολογικὴν Σχολήν, καὶ νὰ γίνεται ἐπιμελὴς διερεύνησις τοῦ ἤθους του. Ἐννοεῖται, ὅτι, διὰ νὰ ἠμπορέσουν νὰ συντηρηθοῦν, διὰ νὰ ἐπιτελοῦν τὴν πνευματικὴν των ἀποστολὴν οἱ καλῶς κατηρτισμένοι καὶ ζηλωταὶ ἱερωμένοι, εἶνε ἀνάγκη νὰ εἶνε ἐξησφαλισμένοι οἱ πρὸς τοῦτο οἰκονομικοὶ πόροι. Πρὸς ἐπίτευξιν τούτου, ἡ Ἐκκλησία εἶνε ἀνάγκη νὰ τύχῃ πάσης δυνατῆς ἀρωγῆς. Ἐὰν κατενοεῖτο ὅσον ἔπρεπε βαθέως ἡ ἀνάγκη καλοῦ κατωτέρου κλήρου, οἱ εὐσεβεῖς Χριστιανοί, οἱ ὁποῖοι ἑκάστοτε κάμνουν δωρεὰς δι' ἀνέγερσιν ναῶν ἢ διὰ διακόσμησιν ὑπαρχόντων, θὰ διέθετον μᾶλλον τὰς δωρεάς των διὰ τὴν βελτίωσιν τῶν συνθηκῶν τοῦ κλήρου, ἡ ὁποία θὰ συνεπήγετο καὶ τὴν ἐξύψωσίν του.

Ἐνῷ συνεχίζεται ἡ τραγωδία

Ἡ κατάστασις εἰς τὴν κυβερνητικὴν Ἱσπανίαν

Ἐντυπώσεις Ἄγγλου δημοσιογράφου

Εἰς τὸ τελευταῖον φύλλον τοῦ «Νταιήλυ Ἐξπρές» δημοσιεύονται αἱ κατωτέρω ἐνδιαφέρουσαι ἐντυπώσεις τοῦ ἀπεσταλμένου του, ὅστις παρέμεινεν ἐπί ἕνα μῆνα εἰς τὴν κυβερνητικὴν Ἱσπανίαν:

Τὴν 19ην Δεκεμβρίου ἀνέβηκα εἰς μίαν αὐτόματον πλάστιγγα τοῦ Λονδίνου, ἔρριψα μίαν πέννα εἰς τὴν ὀπὴν καὶ πῆρα μίαν κάρταν, ἡ ὁποία ἔγραφε: τὸ βάρος σας: 19—12—36: 190 λίτρες». Τὴν ἰδίαν ἡμέραν ἀνεχώρησα διὰ τὴν Μαδρίτην. Ἔμεινα ἐκεῖ ἕνα μῆνα. Ἐπέστρεψα κάποτε καὶ ἐδαπάνησα ἄλλην μίαν πέννα διὰ τὴν αὐτόματον πλάστιγγα. Ἡ νέα μου κάρτα ἔγραφε: «τὸ βάρος σας 1—2—37: 178 λίτρες».

Τὸ γεγονὸς τοῦτο δύναται νὰ σᾶς παράσχῃ ἰδέαν τινὰ τῆς ζωῆς εἰς τὴν πόλιν, ἡ ὁποία ἔχει καταστῇ μέτωπον. Ἔχασα ἐντὸς ἑνὸς μηνὸς 12 λίτρες, μολονότι δὲν ἐστερούμην θρεπτικῶν τροφῶν. Ποία ὅμως εἶνε ἡ τύχη τῶν γυναικῶν, τῶν παιδιῶν καὶ τοῦ ἀμάχου γενικῶς πληθυσμοῦ, ὁ ὁποῖος εὑρίσκεται ὄπισθεν τῶν κυβερνητικῶν γραμμῶν καὶ ὁ ὁποῖος ἀποτελεῖται ἀπὸ 750.000 περίπου ψυχάς; Αὐτοὶ λιμώττουν κυριολεκτικῶς.

Παρὰ τὴν Ἐκκλησίαν τοῦ Ἁγίου Ἀντωνίου ὑψοῦται ἕνα θλιβερὸν πέτρινον κτίριον μὲ σιδηρόφρακτα παράθυρα, ἄλλοτε μοναστήριον καὶ τώρα φυλακὴ διὰ τοὺς ὀπτοὺς ἐπὶ συμπαθείᾳ πρὸς τοὺς ἐπαναστάτας. Εἶδα παιδιὰ εἰς τὸν δρόμον, ἐπὶ τοῦ ὁποίου κεῖται ἡ φυλακὴ αὐτὴ νὰ τσακώνωνται μεταξὺ των ποιὸ θὰ πρωτοαπλέξῃ τὰ ψιχία τῶν σκουπιδιῶν.

Ὁ λαὸς τῆς Μαδρίτης φθάνει μέχρι τοῦ σημείου νὰ μαγειρεύῃ τὰς γάτες του. Εἶδα καὶ αὐτὸ τὸ πιάτο εἰς ἕνα σπίτι. Ὁ σωφὲρ ὁ ὁποῖος μὲ μετέφερεν ἀπὸ τὴν Μαδρίτην εἰς τὴν Βαρκελώνην ἔφερε ἐπάνω του μιὰ οὐρὰ γάτας καὶ ἑκαμάρωνε διὰ τὴν ἐντύπωσιν, τὴν ὁποίαν προεκάλεσεν εἰς τὰ κομψὰ ἐστιατόρια τῆς νέας πρωτευούσης Βαλένθιας καὶ τῆς Ταρραγκόνας καὶ τῆς Βαρκελώνης Ἐξαιρετικῶς ἐνδιαφέρουσα ἦτο ἡ διαδήλωσις τῶν συζύγων, θυγατέρων καὶ τῶν μητέρων τῶν ὑπερασπιστῶν τῆς Μαδρίτης, γυναικῶν, αἱ ὁποῖαι δὲν θὰ ἠδύναντο νὰ θεωρηθοῦν ὅποποτε ἐπὶ συμπαθείᾳ πρὸς τοὺς ἐπαναστάτας. Ἡ διαδήλωσις αὕτη ἔγινεν ὅταν ἡ Ἐπιτροπὴ Ἀμύνης τῆς Μαδρίτης προσεπάθει νὰ ἐξαναγκάσῃ τὰς γυναῖκας καὶ τὸν ἄμαχον ἐν γένει πληθυσμὸν νὰ ἐκκενώσουν τὴν πόλιν. Δύο ἦσαν οἱ λόγοι, διὰ τοὺς ὁποίους ἡ Ἐπιτροπὴ Ἀμύνης ἐζήτει τὴν ἐκκένωσιν: ὁ πρῶτος ἦτο ὁ κίνδυνος ἐκ τοῦ ἐπαναστατικοῦ βομβαρδισμοῦ καὶ ὁδίδων καὶ ὁ δεύτερος ἡ ἔλλειψις τροφίμων. Αἱ γυναῖκες δὲν ἤθελαν νὰ ἐγκαταλείψουν τὰ σπίτια των, διότι δὲν ἔχουν ἄλλα. Παρὰ τὰς βαρείας ποινάς, τὰς ὁποίας ἠπείλησαν αἱ ἀρχαί, ἐξηγέρθησαν καὶ διέτρεξαν τὰς ὁδοὺς κραυγάζουσαι: «Δῶστε μας τρόφιμα ἢ παραδοθῆτε!»

Ὑπάρχουν τρόφιμα καὶ διὰ τὸν ἄμαχον πληθυσμόν, ἀλλὰ ἡ κυβέρνησις δὲν εἶνε εἰς θέσιν νὰ ἐπιβάλῃ ἔλεγχον εἰς αὐτά. Ἡ πραγματικὴ ἐξουσία ἐν τῇ χώρᾳ εἶνε ἡ Ἐθνικὴ Συνομοσπονδία τῆς Ἐργασίας. Τὰ μέλη της π. χ. ἐλέγχουν ἐξ ὁλοκλήρου σχεδὸν τὴν πώλησιν τῆς βενζίνης εἰς ὁλόκληρον τὴν ὑπὸ τῶν κυβερνητικῶν κατεχομένην Ἱσπανίαν. Ὁ πολιτικὸς διοικητὴς μιᾶς μεγάλης παραλίου πόλεως δύναται νὰ χρησιμοποιήσῃ τὸ αὐτοκίνητόν του μόνον ὅταν ἡ ἁρμοδία ἐπιτροπὴ ἀποφασίσῃ νὰ τοῦ πωλήσῃ ὁλίγας λίτρας βενζίνης. Ἡ ἀπάντησίς της εἶνε: «Ἂν θέλετε μεγαλυτέραν ποσότητα προσπαθῆστε νὰ βρῆτε». Τὸ αὐτὸ ἰσχύει καὶ προκειμένου περὶ τῆς τροφῆς, εἰς τὰ μετόπισθεν.

Εἰς τὴν Ταρραγκόνα ὁ ἀστικὸς πληθυσμὸς δύναται ν' ἀγοράσῃ ὅ,τι τοῦ ἀρέσει ἀπὸ ἐκεῖνα ποὺ ἐχρησιμοποίει πρὸ τοῦ πολέμου, ἀλλὰ τὰ ξενοδοχεῖα ἔχουν ἐπιταχθῇ καὶ οἱ ταξιδιῶται δὲν ἔχουν τὴν ἄδειαν νὰ παραλάβουν μεθ' ἑαυτῶν τροφὰς κατὰ τὴν ἀναχώρησίν των.

Εἰς ἓν ξενοδοχεῖον τῆς Βαρκελώνης ἔφαγα σοῦπαν, ἀστακόν, κοτολέττες καὶ ἤπια καφὲ καὶ καλὸ μπράντυ, καὶ θυμήθηκα τὴν ριζόσουπα, τὸν καφὲν χωρὶς ζάχαρι καὶ τὸ ἄθλιο μπράντυ ποὺ μοῦ

(Συνέχεια εἰς τὴν 5ην σελίδα)

ΜΕΤΑ ΤΕΣΣΑΡΑ ΕΤΗ

Η ΕΞΩΤΕΡΙΚΗ ΠΟΛΙΤΙΚΗ ΤΗΣ ΓΕΡΜΑΝΙΑΣ

ΑΞΩΝ ΤΟ ΑΠΟΙΚΙΑΚΟΝ

ΒΕΡΟΛΙΝΟΝ, Φεβρουάριος. — Ὁ ἐθνικοσοσιαλισμὸς ἀνῆλθεν εἰς τὴν ἐξουσίαν τὸ 1933. Ὅλος ὁ κόσμος τότε ἐστράφη μὲ πληθώραν ἐρωτηματικῶν πρὸς τὴν Γερμανίαν. Δὲν ἐνδιεφέρετο διὰ τὴν ἐσωτερικὴν πολιτικὴν τοῦ Χίτλερ, διὰ τὸν τρόπον, κατὰ τὸν ὁποῖον ἐπρόκειτο νὰ μεταχειρισθῇ τὸν Τύπον, τοὺς ἐργάτας, τοὺς ἐργοδότας κλπ. ἐντὸς τῆς Γερμανίας. Τὸ μέγα ἐρωτηματικὸν ἦτο ποίαν πολιτικὴν θὰ ἐχάρασσε τὸ νέον καθεστὼς ἔναντι τῶν γειτόνων του πρῶτον καὶ τῶν ἄλλων κρατῶν τῆς Εὐρώπης κατόπιν. Εἰς τὸ Βερολῖνον συνέρρευσαν δημοσιογράφοι ὅλων τῶν ἐθνικοτήτων καὶ διὰ μιᾶς ἐντατικῆς ἐρεύνης ἐπεδόθησαν εἰς τὴν ἐξεύρεσιν ἀπαντήσεως, εἰς τὴν λύσιν τοῦ προβλήματος. Τὸ διπλωματικὸν Σῶμα εὑρέθη ἐξαιρετικῶς ἀπησχολημένον. Παρηκολούθει μὲ ἐξαιρετικὴν προσοχὴν τοὺς λόγους τῶν νέων κυβερνητῶν, τὰς δηλώσεις των πρὸς τὸν Τύπον, ἐπεδίωκε συναντήσεις διὰ νὰ συναγάγῃ συμπεράσματα κάτω ἀπὸ μίαν ἐπιφανειακῶς ἀθῶαν συζήτησιν κλπ. κλπ. Τὸ νέον καθεστὼς ἦρχετο μὲ μίαν ἐμφάνισιν ὁρμητικότητος καὶ — τὸ σπουδαιότερον — ὡς μία ἀντίδρασις κατὰ τῆς συνθήκης τῶν Βερσαλλιῶν. Διότι εἶνε γεγονὸς ὅτι ὁ ἐθνικοσοσιαλισμὸς εἰς τὴν Γερμανίαν ἠνδρώθη κυρίως εἰς τὸν ἀγῶνα κατὰ τῆς συνθήκης, ἡ ὁποία ἐρρύθμισε τὸ μεταπολεμικὸν καθεστὼς τῆς Εὐρώπης. Πρὶν ἀκόμη ἀνέλθῃ εἰς τὴν ἐξουσίαν, τὸ κύριον σύνθημα, ὑπὸ τὸ ὁποῖον ἑκάλει τὸν λαὸν νὰ τὸν ἀκολουθήσῃ, ἦτο ἡ ἀπατρωνία τῆς συνθήκης τῶν Βερσαλλιῶν. Μετὰ τὴν ἄνοδόν του εἰς τὴν ἐξουσίαν, ἦτο φυσικὸν νὰ προκαλέσῃ ἰδιαιτέρους φόβους, ἀκριβῶς εἰς ἐκείνους ποὺ συνέταξαν τὴν συνθήκην αὐτὴν καὶ εἶχον κάθε συμφέρον ἀπὸ τὴν διατήρησίν της. Τὸ βιβλίον τοῦ Χίτλερ «Ὁ ἀγών μου», εἰς τὸ ὁποῖον ἐκθέτει ἐν πλάτει τὰς ἀντιλήψεις τοῦ κόμματός του διὰ τὸ «Τρίτον Ράϊχ», ἀπετέλεσε θέμα ἀτελευτήτου ἀρθρογραφίας καὶ διπλωματικῆς δραστηριότητος. Δημοσιογράφοι καὶ πολιτικοὶ διηρωτῶντο μὲ ἀγωνίαν ἂν ἤδη ὁ κυβερνῶν ἐθνικοσοσιαλισμὸς πρόκειται νὰ ἐφαρμόσῃ ὅλα αὐτά. Ἐκεῖθεν τοῦ Ρήνου μάλιστα ἐγεννήθη ἡ ἰδέα ἑνὸς «προληπτικοῦ πολέμου». Γάλλοι καὶ Ἄγγλοι δημοσιογράφοι, μαζὶ μὲ τὰς ἀνταποκρίσεις, ἀπέστελλον εἰς τὰς ἐφημερίδας των καὶ φωτογραφίας χαρτῶν, οἱ ὁποῖοι ἐκυκλοφόρουν εὐρύτατα εἰς τὸ Τρίτον Ράϊχ. Οἱ χάρται αὐτοὶ παρίστανον τὴν Εὐρώπην καὶ ἐν μέσῳ αὐτῆς τὴν Γερμανίαν ὅπως ἦτο πρὸ τοῦ πολέμου καὶ ὅπως ἔγινε μετὰ τὸν πόλεμον. Τὰ γερμανοκατωκημένα διαμερίσματα, ἀλλὰ μὴ ἀνήκοντα εἰς τὴν «Φάτερλαντ», ἐσημειοῦντο διὰ ἰδιαιτέρου χρώματος καὶ ἐσυμβόλιζον τὴν Μεῖζονα Γερμανίαν· Ἡ Αὐστρία, ἡ Τσεχοσλοβακία, τὸ Ντάντσιχ κλπ. ἀπετέλουν θέματα εὐρωπαϊκῶν ἀνησυχιῶν.

Αὐτὰ καὶ ἄλλα συνέβαινον τὸ 1933. Ἔκτοτε ὅμως παρῆλθον τέσσαρα ἔτη. Καὶ εἰς τὸν αἰῶνα ποὺ ἡ Μοῖρα ἔταξεν ἡμᾶς νὰ ζήσωμεν, τὸ ἔτος, ἀπὸ ἀπόψεως ἐξελίξεως γεγονότων, ἀντιστοιχεῖ πρὸς δεκαετίαν παρελθουσῶν ἐποχῶν. Ἐντὸς τετραετίας τὸ γερμανικὸν πρόβλημα ἐμφανίζεται διαφορετικόν. Κατὰ τὸ διάστημα αὐτὸ συνέβησαν γεγονότα ὑψίστης σημασίας. Ἡ Γερμανία ὑπέγραψε μὲ τὴν Πολωνίαν σύμφωνον δεκαετοῦς ἐκεχειρίας οὔτως εἰπεῖν, πρᾶγμα ποὺ σημαίνει ὅτι ἐπὶ δέκα ἔτη δὲν πρόκειται ν' ἀνακινηθῇ τὸ ζήτημα τοῦ διαδρόμου τοῦ Ντάντσιχ. Ὑπέγραψεν ἐπίσης σύμφωνον μὲ τὴν Αὐστρίαν, διὰ τοῦ ὁποίου τοὐλάχιστον μετετέθη εἰς τὸ ἀπώτερον μέλλον τὸ ζήτημα τοῦ «Ἀνσλους», τὸ ὁποῖον κατετάρασσεν ὅλα τὰ κράτη τῆς Εὐρώπης. Κατόπιν ὁ Ἔτος ὁ Χίτλερ διεκήρυξεν ὅτι οὐδεμίαν διεκδίκησιν ἔχει πλέον εἰς βάρος τῆς Γαλλίας ἡ Γερμανία. Μὲ τὰς τρεῖς αὐτὰς ἐνεργείας ἡ Γερμανία **κατώρθωσε νὰ διασπάσῃ τὸν πάγον τῶν εὐρωπαϊκῶν κρατῶν** ποὺ τὴν περιέβαλλε καὶ ν' ἀποκτήσῃ τὴν δυνατότητα ἐπαφῆς καὶ συνεννοήσεως κεχωρισμένως μὲ ἕθνη, τὰ ὁποῖα ἀπετέλουν τὸ μέτωπον τῶν ὑπερασπιστῶν τῆς συνθήκης τῶν Βερσαλλιῶν.

Ἐν τούτοις ὑπάρχουν καὶ ζητήματα, εἰς ὅλας τὰς χώρας, εἰς τὰ ὁποῖα ἡ διπλωματία εἶνε ἀνίσχυρος. Ὑπάρχουν προβλήματα τὰ ὁποῖα χρειάζονται ἄμεσον λύσιν καὶ δὲν εἶνε δυνατὸν νὰ ἀναβληθοῦν περαιτέρω. Τὰ προβλήματα αὐτὰ καθορίζουν ἑκάστοτε τὴν ἐξωτερικὴν πολιτικὴν μιᾶς χώρας. Διὰ τὴν Γερμανίαν, τὰ ἀντίστοιχα ζητήματα τῆς στιγμῆς εἶνε τὰ σχετιζόμενα μὲ τὰς πρώτας ὕλας καὶ τὴν βιομηχανίαν. Ἀπὸ ἐδῶ τὰ πράγματα εἶνε σαφῆ: ὅλαι αἱ ἐνέργειαι τῆς γερμανικῆς ἐξωτερικῆς πολιτικῆς σήμερον καθορίζονται ἀπὸ τὴν ἀνάγκην τῆς ἐξασφαλίσεως πρώτων ὑλῶν εἰς τὴν βιομηχανίαν τοῦ Ράϊχ. Πράγματι, ἡ Γερμανία εἶνε χώρα πρωτίστως βιομηχανική. Ἡ εὐημερία ἢ ἡ δυστυχία της ἐξαρτᾶται πρωτίστως καὶ κυρίως ἀπὸ τὴν ἀντίστοιχον κατάστασιν τῆς βιομηχανίας της. Εἶνε δὲ γνωστὸν εἰς ὅλους, ὅτι ὁ γερμανικὸς βιομηχανικὸς ἐξοπλισμός, δὲν εἶνε μεταξὺ τῶν δευτερευόντων εἰς τὸν κόσμον. Ἔχει μεγάλον δυναμισμὸν καὶ μεγάλας ἀνάγκας. Διὰ νὰ γυρίσουν οἱ τροχοὶ ἑνὸς ἐργοστασίου πρέπει νὰ ὑπάρχουν πρῶται ὕλαι. Καὶ ὁ Θεὸς δὲν ἐπροίκισε μὲ πρώτας ὕλας τὸ γερμανικὸν ἔδαφος. Προπολεμικῶς ἐξευρίσκοντο εἰς τὰς ἀποικίας. Ἀλλὰ μετὰ τὸν πόλεμον ἡ Γερμανία, μεταξὺ ἄλλων, ἔχασε καὶ τὰς ἀποικίας της. Ἔτσι ἡ βιομηχανία της ἔμεινε «ξεκρέμαστη», ἢ, ἀκριβέστερον, ἐξηρτημένη ἀπὸ ἄλλα κράτη. Καὶ ἐφ' ὅσον μὲν δὲν εἶχεν ἐπέλθῃ ἡ παγκόσμιος κρίσις, ἡ πίεσις δὲν ἦτο τόσον ἰσχυρά. Ἀλλὰ μὲ τοὺς παντοειδεῖς περιορισμοὺς καὶ τὰς μεγάλας συναλλαγματικὰς δυσχερείας, ἡ προμήθεια πρώτων ὑλῶν διὰ τὴν γερμανικὴν βιομηχανίαν κατέστη ἀγωνιώδες πρόβλημα. Κατ' αὐτὸν τὸν τρόπον ἐτέθη ἐπὶ τάπητος τὸ ἀποικιακὸν πρόβλημα, τὸ ὁποῖον ρυθμίζει σήμερον τὴν ἐξωτερικὴν πολιτικὴν τοῦ Ράϊχ.

Ὅταν ἔχῃ κανεὶς αὐτὰ ὑπ' ὄψιν, μπορεῖ νὰ ἐξηγήσῃ καὶ ἕνα περιεργότατον φαινόμενον τὸ ὁποῖον ἄλλως καθίσταται ἀνεξήγητον: τὴν παρατηρουμένην σήμερον γαλλόφιλον στάσιν τῆς Γερμανίας. Δὲν εἶνε μυστικὸν ὅτι τοὺς Γάλλους καὶ τοὺς Γερμανοὺς ἐχώριζε μῖσος ἀνάλογον ἐκείνου ποὺ ὑπῆρχε μεταξὺ ἡμῶν καὶ τῶν Τούρκων. Μακροχρόνιοι ἀνταγωνισμοί, πόλεμοι καὶ ἐπιδρομαὶ εἶχον ἐμφυτεύσει τὸ ἀμοιβαῖον αὐτὸ μῖσος εἰς τὰς καρδίας τῶν λαῶν πλέον. Καὶ ὅμως σήμερον εἰς τὴν Γερμανίαν ὑπάρχει μία ἰσχυρὰ τάσις προσεγγίσεως μὲ τὴν Γαλλίαν, τάσις ποὺ διεμορφώθη εἰς τοὺς ἰθύνοντας κύκλους καὶ διοχετεύεται συστηματικῶς πρὸς τὸν λαόν. Ἀντιθέτως, αἱ ἀγγλόφιλοι διαθέσεις αἱ ὁποῖαι ὑπῆρχον πρὸ ὀλίγου ἀκόμη εἰς τὴν Γερμανίαν, εὑρίσκονται σήμερον εἰς κατάστασιν χαλαρώσεως. Τὸ φαινόμενον αὐτὸ δὲν ἠμπορεῖ νὰ ἐξηγηθῇ ἄλλως πως παρὰ μὲ τὸ γεγονὸς ὅτι ἡ Γερμανία, εἰς τὴν ἐπίτευξιν τῶν ἀποικιακῶν της ἐπιδιώξεων, συναντᾷ κύριον ἐμπόδιον τὴν Ἀγγλίαν. Διότι ὁ μεγαλύτερος κληρονόμος τῶν γερμανικῶν ἀποικιῶν μετὰ τὸν πόλεμον, ὑπῆρξεν ἡ Ἀγγλία.

Ἡ ἀλήθεια εἶνε ὅτι καὶ εἰς ἄλλην περίοδον τῆς Ἱστορίας οἱ Γερμανοὶ ἠσθάνθησαν ζωηρὸν μῖσος κατὰ τῶν Ἄγγλων. Ὅταν, κατὰ τὴν ἔκρηξιν τοῦ μεγάλου πολέμου, ἡ Ἀγγλία, ἀντιθέτως πρὸς τὰς ὑπαρχούσας ἐνταῦθα προβλέψεις τότε, ἐτάχθη παρὰ τὸ πλευρὸν τῆς Γαλλίας, ἡ κατάπληξις ἦτο τοιαύτη, ὥστε οἱ Γερμανοὶ περιήρχοντο ἐν διαδηλώσει τὰς ὁδοὺς φωνάζοντες τὸ περίφημον: «Γκὸτ στράφε Ἔνγκλαντ!» (ὁ Θεὸς νὰ καταστρέψῃ τὴν Ἀγγλίαν). Μεταπολεμικῶς, τὸ μῖσος αὐτὸ ἐφαίνετο νὰ **ἔχῃ λησμονηθῇ ἀπὸ τὸν λαόν, διὰ**

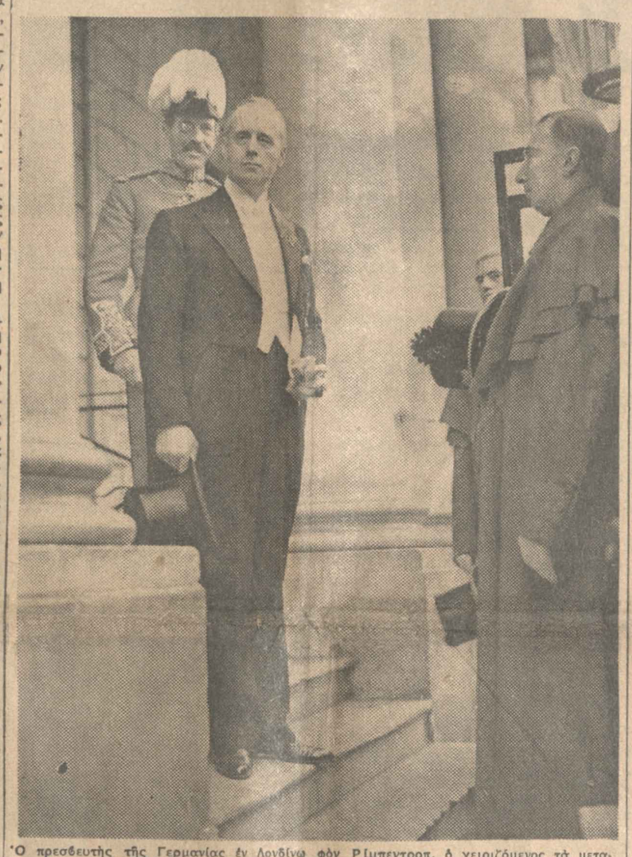

Ὁ πρεσβευτὴς τῆς Γερμανίας ἐν Λονδίνῳ φὸν Ριμπεντροπ, ὁ χειριζόμενος τὰ μεταξὺ τῶν δύο χωρῶν λεπτότατα προβλήματα

φάνισιν ὁρμητικότητος καὶ — τὸ σπουδαιότερον — ὡς μία ἀντίδρασις κατὰ τῆς συνθήκης τῶν Βερσαλλιῶν. Διότι εἶνε γεγονὸς ὅτι ὁ ἐθνικοσοσιαλισμὸς εἰς τὴν Γερμανίαν ἠνδρώθη κυρίως εἰς τὸν ἀγῶνα κατὰ τῆς συνθήκης, ἡ ὁποία ἐρρύθμισε τὸ μεταπολεμικὸν καθεστὼς τῆς Εὐρώπης. Πρὶν ἀκόμη ἀνέλθῃ εἰς τὴν ἐξουσίαν, τὸ κύριον σύνθημα, ὑπὸ τὸ ὁποῖον ἑκάλει τὸν λαὸν νὰ τὸν ἀκολουθήσῃ, ἦτο ἡ ἀπατρωνία τῆς συνθήκης τῶν Βερσαλλιῶν. Μετὰ τὴν ἄνοδόν του εἰς τὴν ἐξουσίαν, ἦτο φυσικὸν νὰ προκαλέσῃ ἰδιαιτέρους φόβους, ἀκριβῶς εἰς ἐκείνους ποὺ συνέταξαν τὴν συνθήκην αὐτὴν καὶ εἶχον κάθε συμφέρον ἀπὸ τὴν διατήρησίν της. Τὸ βιβλίον τοῦ Χίτλερ «Ὁ ἀγών μου», εἰς τὸ ὁποῖον ἐκθέτει ἐν πλάτει τὰς ἀντιλήψεις τοῦ κόμματός του διὰ τὸ «Τρίτον Ράϊχ», ἀπετέλεσε θέμα ἀτελευτήτου ἀρθρογραφίας καὶ διπλωματικῆς δραστηριότητος. Δημοσιογράφοι καὶ πολιτικοὶ διηρωτῶντο μὲ ἀγωνίαν ἂν ἤδη ὁ κυβερνῶν ἐθνικοσοσιαλισμὸς πρόκειται νὰ ἐφαρμόσῃ ὅλα αὐτά. Ἐκεῖθεν τοῦ Ρήνου μάλιστα ἐγεννήθη ἡ ἰδέα ἑνὸς «προληπτικοῦ πολέμου». Γάλλοι καὶ Ἄγγλοι δημοσιογράφοι, μαζὶ μὲ τὰς ἀνταποκρίσεις, ἀπέστελλον εἰς τὰς ἐφημερίδας των καὶ φωτογραφίας χαρτῶν, οἱ ὁποῖοι ἐκυκλοφόρουν εὐρύτατα εἰς τὸ Τρίτον Ράϊχ. Οἱ χάρται αὐτοὶ παρίστανον τὴν Εὐρώπην καὶ ἐν μέσῳ αὐτῆς τὴν Γερμανίαν ὅπως ἦτο πρὸ τοῦ πολέμου καὶ ὅπως ἔγινε μετὰ τὸν πόλεμον. Τὰ γερμανοκατωκημένα διαμερίσματα, ἀλλὰ μὴ ἀνήκοντα εἰς τὴν

Θεάματα

(Ανοιγοκλείσιμο: Εσπερινοί)

ΒΑΣΙΛΙΚΟΝ. 9.30 μ.μ. «Ο κατά φαντασίαν βασιλεύς».

ΑΛΚΗΣ. «Άνεμος».

ΑΡΓΥΡΟΠΟΥΛΟΥ. «Ο άνεμος του σωτηρίου».

ΚΕΝΤΡΙΚΟΝ. «Η νύχη της Μαρούκας».

ΚΟΤΟΠΟΥΛΗ. (Όδος Πανεπιστημίου, Φοιτητικός Κοσμοναύτης). «Ελισάβετ».

ΜΕΤΡΟΠΟΛ. «Τα φανερά και τα κρυφά».

ΟΛΥΜΠΙΑ. 11 π. μ. Η Γενική Δοκιμή της Όμηρικής Σκιάς του Κρόλλου.

ΠΑΠΑΪΩΑΝΝΟΥ. (Θέατρο Πρόκα). «Το κορίτσι της άγνοιας».

Κινηματογραφαι

ΑΠΟΛΛΩΝ. «Η ένστικτη του Άρσεν Λουπέν».

ΑΤΤΙΚΟΝ. «Ως είπεν η εύκυρη μου».

ΑΛΑΜΠΡΑ. «Εις την σπηλειάν του Σαν».

ΒΡΕΤΑΝΝΙΑ. «Ρίς Μαρί».

ΓΚΡΕΤΑ. «Το άγνωστον πρόσωπον».

ΙΝΤΙΜΕ. «Σ'έλαβα Πρίγκι».

ΚΟΣΜΟΣ. «Αδυνατισμένη Ρωμαντζα».

ΠΑΛΛΑΣ (Μετσ.). «Ο μικρός λόρδος».

ΠΑΝΘΕΟΝ. «Η φλόγα».

ΡΕΞ. «Νησσιδα».

ΣΤΑΜΑΤΙΟΥ. «Μαλαγουένα».

ΤΙΤΑΝΙΑ. «Αλλοφροσύνη».

ΑΡΗΣ. «Το μυστικόν Σαν-γκο».

ΑΘΗΝΑΙΣ. «Ο μεγάλος κόλπο».

ΒΟΥΤΑΚΗΣ. «Ο μεγάλος κόλπο».

ΕΛΛΑΣ. «Συνοικία πόρνης».

ΗΡΑ. «Ο μεγάλος κόλπο».

ΚΟΣΜΟΠΟΛΙΤ. «Λαγγαρόφος της Βενγκάλης».

ΜΟΝ ΣΙΝΕ. «Μελωδίες απ' φαλή 1936».

ΠΑΛΛΑΣ (Πάγκρ.). «Ο μεγάλος μπαμπάς νεκρός».

ΡΟΔΑΚΙΝ. «Μεσιανοί Μελωδίες».

ΣΑΤΥΡΙΚ. «Παρασίτες και Ποσοστά!»

ΔΗΜΟΤΙΚΟΝ. (Σκοπέτα Κινητισμ). «Ο μεγάλος αδελφοφόρος».

ΑΚΤΑΙΟΝ. (Κοκκ.). «Τα μυστήρια του Παρισιού».

ΑΠΟΛΛΩΝ. (Κοκκ.). «Ο μεγάλος Παρισιού».

ΒΑΛΚΑΝΙΑ. «Τού δύο σημείου».

ΚΑΛΛΙΡΟΗ. (Δεξ. Πειραιώς). «Άλλεια».

ΚΡΥΣΤΑΛ (Χαρακοπού). «Άλλεια».

ΠΑΛΛΑΣ. «Μεσιανοί Μελωδίες».

ΣΠΛΕΝΤΙΤ. «Ο Άνδρας και Μεγαλειώνων».

ΣΤΑΔΙΟΝ. «Ο Άνδρας και Μεγαλειώνων».

ΑΣΤΗΡ. «Ούδ νύχτα στην Όπερα».

Διευθυντής επί Γυναγωγείου
Εμμανουήλ Γ. Κασιμάτης
Μαθήματα — Μορφωσιν 19

σουν να ενγραφούν είς την νικέρι την αύτην σχολήν.

Και άλλαι συνοι **Οι Μογγόλοι.** δεβήσαν διάφοροι μας ανακοινώσεις της Μόσκας. Οι γκές διελθόντες προηγουμένα από το Μπακού τής Κασπίας, όπου, είχον συγκεντρωθή όπως τα διδάξουν τα νέα των μαθήματα. Ο μεγαλύτερος όμως κίνδυνος δεν ήτο αυτός τής φορᾶς, εξ δεν εσημειούτο απότομα θρησκευτικός διάφορισμός. Εξ μέρους των, όπως προ τινων ημερών, όταν ένας Μογγόλος έβρεχε βρόχη όταν Περιφέρεται ομπρόμι. Ο Πειραιεύς, εν τούτοις περιπτωσιν, δρμηζει να γνωρίσει τους μογγόλικους ελλαδικούς καραβανίους, που πηγαίνουν από τις πρωτεύουσας τής ιερός πάτρας Καιάδα και τον άπειρον μη διαβρωμή διθέτει, μεν τον τρόπον τής Ανδρίας τους, την Κασπίαν, ε-κεΐθεν διά τού Καυκάσου προς τον Εύξεινον πόντον και Στενόν του Πειραιώς και τού Σουέζ προς την Αραβικήν παραλίαν της Ερυθράς. Άν δεν φέρουν βρόχους είς τους κόλπους των, θα προσθέτουν είς την ε-κίνησιν του πρωτάθλου μάς της Ελλάδος μίαν νέαν πρόκλησιν.

— Φεύ!

Η συγκοινωνία Περάματος

Περιπάτει. Περιπάτει. Δεν μπορούμεν να παρακολουθήσωμεν ότι γίνεται εις την συγκοινωνίαν Περάματος. Στασιάζουν τα οχήματα. Στασιάζουν τα δρομολόγια. Στασιάζουν τα ωράρια. Στασιάζουν τα εισιτήρια. Στασιάζουν τα πάντα. Στασιάζουν και οι επιβάται. Στασιάζουν και οι εισπράκτορες. Στασιάζουν και οι οδηγοί. Στασιάζουν και οι ελεγκταί. Στασιάζουν και οι διευθυνταί. Στασιάζουν και οι μηχανικοί. Στασιάζουν και οι υπάλληλοι. Στασιάζουν και οι εργάται. Στασιάζουν και οι πάντες. Στασιάζουν και οι μηδείς. Στασιάζουν και οι ουδείς. Στασιάζουν και οι πάντες μαζί. Στασιάζουν και οι μηδείς μαζί. Στασιάζουν και οι ουδείς μαζί. Στασιάζουν και οι πάντες χωριστά. Στασιάζουν και οι μηδείς χωριστά. Στασιάζουν και οι ουδείς χωριστά. Στασιάζουν και οι πάντες μαζί χωριστά. Στασιάζουν και οι μηδείς μαζί χωριστά. Στασιάζουν και οι ουδείς μαζί χωριστά. Στασιάζουν και οι πάντες χωριστά μαζί. Στασιάζουν και οι μηδείς χωριστά μαζί. Στασιάζουν και οι ουδείς χωριστά μαζί. Στασιάζουν και οι πάντες μαζί χωριστά μαζί. Στασιάζουν και οι μηδείς μαζί χωριστά μαζί. Στασιάζουν και οι ουδείς μαζί χωριστά μαζί. Στασιάζουν και οι πάντες χωριστά μαζί μαζί. Στασιάζουν και οι μηδείς μαζί χωριστά μαζί μαζί. Στασιάζουν και οι ουδείς μαζί χωριστά μαζί μαζί. Στασιάζουν και οι πάντες χωριστά μαζί μαζί μαζί. Στασιάζουν και οι μηδείς μαζί χωριστά μαζί μαζί μαζί. Στασιάζουν και οι ουδείς μαζί χωριστά μαζί μαζί μαζί. Στασιάζουν και οι πάντες χωριστά μαζί μαζί μαζί μαζί. Στασιάζουν και οι μηδείς μαζί χωριστά μαζί μαζί μαζί μαζί. Στασιάζουν και οι ουδείς μαζί χωριστά μαζί μαζί μαζί μαζί. Στασιάζουν και οι πάντες χωριστά μαζί μαζί μαζί μαζί μαζί. Στασιάζουν και οι μηδείς μαζί χωριστά μαζί μαζί μαζί μαζί μαζί. Στασιάζουν και οι ουδείς μαζί χωριστά μαζί μαζί μαζί μαζί μαζί. Στασιάζουν και οι πάντες χωριστά μαζί μαζί μαζί μαζί μαζί μαζί. Στασιάζουν και οι μηδείς μαζί χωριστά μαζί μαζί μαζί μαζί μαζί μαζί. Στασιάζουν και οι ουδείς μαζί χωριστά μαζί μαζί μαζί μαζί μαζί μαζί. Στασιάζουν και οι πάντες χωριστά μαζί μαζί μαζί μαζί μαζί μαζί μαζί. Στασιάζουν και οι μηδείς μαζί χωριστά μαζί μαζί μαζί μαζί μαζί μαζί μαζί. Στασιάζουν και οι ουδείς μαζί χωριστά μαζί μαζί μαζί μαζί μαζί μαζί μαζί. Στασιάζουν και οι πάντες χωριστά μαζί μαζί μαζί μαζί μαζί μαζί μαζί μαζί. Στασιάζουν και οι μηδείς μαζί χωριστά μαζί μαζί μαζί μαζί μαζί μαζί μαζί μαζί. Στασιάζουν και οι ουδείς μαζί χωριστά μαζί μαζί μαζί μαζί μαζί μαζί μαζί μαζί. Στασιάζουν και οι πάντες χωριστά μαζί μαζί μαζί μαζί μαζί μαζί μαζί μαζί μαζί. Στασιάζουν και οι μηδείς μαζί χωριστά μαζί μαζί μαζί μαζί μαζί μαζί μαζί μαζί μαζί. Στασιάζουν και οι ουδείς μαζί χωριστά μαζί μαζί μαζί μαζί μαζί μαζί μαζί μαζί μαζί. Στασιάζουν και οι πάντες χωριστά μαζί μαζί μαζί μαζί μαζί μαζί μαζί μαζί μαζί μαζί. Στασιάζουν και οι μηδείς μαζί χωριστά μαζί μαζί μαζί μαζί μαζί μαζί μαζί μαζί μαζί μαζί. Στασιάζουν και οι ουδείς μαζί χωριστά μαζί μαζί μαζί μαζί μαζί μαζί μαζί μαζί μαζί μαζί. Στασιάζουν και οι πάντες χωριστά μαζί μαζί μαζί μαζί μαζί μαζί μαζί μαζί μαζί μαζί μαζί. Στασιάζουν και οι μηδείς μαζί χωριστά μαζί μαζί μαζί μαζί μαζί μαζί μαζί μαζί μαζί μαζί μαζί. Στασιάζουν και οι ουδείς μαζί χωριστά μαζί μαζί μαζί μαζί μαζί μαζί μαζί μαζί μαζί μαζί μαζί. Στασιάζουν και οι πάντες χωριστά μαζί μαζί μαζί μαζί μαζί μαζί μαζί μαζί μαζί μαζί μαζί μαζί. Στασιάζουν και οι μηδείς μαζί χωριστά μαζί μαζί μαζί μαζί μαζί μαζί μαζί μαζί μαζί μαζί μαζί μαζί. Στασιάζουν και οι ουδείς μαζί χωριστά μαζί μαζί μαζί μαζί μαζί μαζί μαζί μαζί μαζί μαζί μαζί μαζί. Στασιάζουν και οι πάντες χωριστά μαζί μαζί μαζί μαζί μαζί μαζί μαζί μαζί μαζί μαζί μαζί μαζί μαζί. Στασιάζουν και οι μηδείς μαζί χωριστά μαζί μαζί μαζί μαζί μαζί μαζί μαζί μαζί μαζί μαζί μαζί μαζί μαζί. Στασιάζουν και οι ουδείς μαζί χωριστά μαζί μαζί μαζί μαζί μαζί μαζί μαζί μαζί μαζί μαζί μαζί μαζί μαζί. Στασιάζουν και οι πάντες χωριστά μαζί μαζί μαζί μαζί μαζί μαζί μαζί μαζί μαζί μαζί μαζί μαζί μαζί μαζί. Στασιάζουν και οι μηδείς μαζί χωριστά μαζί μαζί μαζί μαζί μαζί μαζί μαζί μαζί μαζί μαζί μαζί μαζί μαζί μαζί. Στασιάζουν και οι ουδείς μαζί χωριστά μαζί μαζί μαζί μαζί μαζί μαζί μαζί μαζί μαζί μαζί μαζί μαζί μαζί μαζί. Στασιάζουν και οι πάντες χωριστά μαζί μαζί μαζί μαζί μαζί μαζί μαζί μαζί μαζί μαζί μαζί μαζί μαζί μαζί μαζί. Στασιάζουν και οι μηδείς μαζί χωριστά μαζί μαζί μαζί μαζί μαζί μαζί μαζί μαζί μαζί μαζί μαζί μαζί μαζί μαζί μαζί. Στασιάζουν και οι ουδείς μαζί χωριστά μαζί μαζί μαζί μαζί μαζί μαζί μαζί μαζί μαζί μαζί μαζί μαζί μαζί μαζί μαζί. Στασιάζουν και οι πάντες χωριστά μαζί μαζί μαζί μαζί μαζί μαζί μαζί μαζί μαζί μαζί μαζί μαζί μαζί μαζί μαζί μαζί. Στασιάζουν και οι μηδείς μαζί χωριστά μαζί μαζί μαζί μαζί μαζί μαζί μαζί μαζί μαζί μαζί μαζί μαζί μαζί μαζί μαζί μαζί. Στασιάζουν και οι ουδείς μαζί χωριστά μαζί μαζί μαζί μαζί μαζί μαζί μαζί μαζί μαζί μαζί μαζί μαζί μαζί μαζί μαζί μαζί. Στασιάζουν και οι πάντες χωριστά μαζί μαζί μαζί μαζί μαζί μαζί μαζί μαζί μαζί μαζί μαζί μαζί μαζί μαζί μαζί μαζί μαζί. Στασιάζουν και οι μηδείς μαζί χωριστά μαζί μαζί μαζί μαζί μαζί μαζί μαζί μαζί μαζί μαζί μαζί μαζί μαζί μαζί μαζί μαζί μαζί. Στασιάζουν και οι ουδείς μαζί χωριστά μαζί μαζί μαζί μαζί μαζί μαζί μαζί μαζί μαζί μαζί μαζί μαζί μαζί μαζί μαζί μαζί μαζί. Στασιάζουν και οι πάντες χωριστά μαζί μαζί μαζί μαζί μαζί μαζί μαζί μαζί μαζί μαζί μαζί μαζί μαζί μαζί μαζί μαζί μαζί μαζί. Στασιάζουν και οι μηδείς μαζί χωριστά μαζί μαζί μαζί μαζί μαζί μαζί μαζί μαζί μαζί μαζί μαζί μαζί μαζί μαζί μαζί μαζί μαζί μαζί. Στασιάζουν και οι ουδείς μαζί χωριστά μαζί μαζί μαζί μαζί μαζί μαζί μαζί μαζί μαζί μαζί μαζί μαζί μαζί μαζί μαζί μαζί μαζί μαζί. Στασιάζουν και οι πάντες χωριστά μαζί μαζί μαζί μαζί μαζί μαζί μαζί μαζί μαζί μαζί μαζί μαζί μαζί μαζί μαζί μαζί μαζί μαζί μαζί. Στασιάζουν και οι μηδείς μαζί χωριστά μαζί μαζί μαζί μαζί μαζί μαζί μαζί μαζί μαζί μαζί μαζί μαζί μαζί μαζί μαζί μαζί μαζί μαζί μαζί. Στασιάζουν και οι ουδείς μαζί χωριστά μαζί μαζί μαζί μαζί μαζί μαζί μαζί μαζί μαζί μαζί μαζί μαζί μαζί μαζί μαζί μαζί μαζί μαζί μαζί. Στασιάζουν και οι πάντες χωριστά μαζί μαζί μαζί μαζί μαζί μαζί μαζί μαζί μαζί μαζί μαζί μαζί μαζί μαζί μαζί μαζί μαζί μαζί μαζί μαζί. Στασιάζουν και οι μηδείς μαζί χωριστά μαζί μαζί μαζί μαζί μαζί μαζί μαζί μαζί μαζί μαζί μαζί μαζί μαζί μαζί μαζί μαζί μαζί μαζί μαζί μαζί. Στασιάζουν και οι ουδείς μαζί χωριστά μαζί μαζί μαζί μαζί μαζί μαζί μαζί μαζί μαζί μαζί μαζί μαζί μαζί μαζί μαζί μαζί μαζί μαζί μαζί μαζί. Στασιάζουν και οι πάντες χωριστά μαζί μαζί μαζί μαζί μαζί μαζί μαζί μαζί μαζί μαζί μαζί μαζί μαζί μαζί μαζί μαζί μαζί μαζί μαζί μαζί μαζί. Στασιάζουν και οι μηδείς μαζί χωριστά μαζί μαζί μαζί μαζί μαζί μαζί μαζί μαζί μαζί μαζί μαζί μαζί μαζί μαζί μαζί μαζί μαζί μαζί μαζί μαζί μαζί. Στασιάζουν και οι ουδείς μαζί χωριστά μαζί μαζί μαζί μαζί μαζί μαζί μαζί μαζί μαζί μαζί μαζί μαζί μαζί μαζί μαζί μαζί μαζί μαζί μαζί μαζί μαζί. Στασιάζουν και οι πάντες χωριστά μαζί μαζί μαζί μαζί μαζί μαζί μαζί μαζί μαζί μαζί μαζί μαζί μαζί μαζί μαζί μαζί μαζί μαζί μαζί μαζί μαζί μαζί. Στασιάζουν και οι μηδείς μαζί χωριστά μαζί μαζί μαζί μαζί μαζί μαζί μαζί μαζί μαζί μαζί μαζί μαζί μαζί μαζί μαζί μαζί μαζί μαζί μαζί μαζί μαζί μαζί. Στασιάζουν και οι ουδείς μαζί χωριστά μαζί μαζί μαζί μαζί μαζί μαζί μαζί μαζί μαζί μαζί μαζί μαζί μαζί μαζί μαζί μαζί μαζί μαζί μαζί μαζί μαζί μαζί. Στασιάζουν και οι πάντες χωριστά μαζί μαζί μαζί μαζί μαζί μαζί μαζί μαζί μαζί μαζί μαζί μαζί μαζί μαζί μαζί μαζί μαζί μαζί μαζί μαζί μαζί μαζί μαζί. Στασιάζουν και οι μηδείς μαζί χωριστά μαζί μαζί μαζί μαζί μαζί μαζί μαζί μαζί μαζί μαζί μαζί μαζί μαζί μαζί μαζί μαζί μαζί μαζί μαζί μαζί μαζί μαζί μαζί. Στασιάζουν και οι ουδείς μαζί χωριστά μαζί μαζί μαζί μαζί μαζί μαζί μαζί μαζί μαζί μαζί μαζί μαζί μαζί μαζί μαζί μαζί μαζί μαζί μαζί μαζί μαζί μαζί μαζί. Στασιάζουν και οι πάντες χωριστά μαζί μαζί μαζί μαζί μαζί μαζί μαζί μαζί μαζί μαζί μαζί μαζί μαζί μαζί μαζί μαζί μαζί μαζί μαζί μαζί μαζί μαζί μαζί μαζί. Στασιάζουν και οι μηδείς μαζί χωριστά μαζί μαζί μαζί μαζί μαζί μαζί μαζί μαζί μαζί μαζί μαζί μαζί μαζί μαζί μαζί μαζί μαζί μαζί μαζί μαζί μαζί μαζί μαζί μαζί. Στασιάζουν και οι ουδείς μαζί χωριστά μαζί μαζί μαζί μαζί μαζί μαζί μαζί μαζί μαζί μαζί μαζί μαζί μαζί μαζί μαζί μαζί μαζί μαζί μαζί μαζί μαζί μαζί μαζί μαζί. Στασιάζουν και οι πάντες χωριστά μαζί μαζί μαζί μαζί μαζί μαζί μαζί μαζί μαζί μαζί μαζί μαζί μαζί μαζί μαζί μαζί μαζί μαζί μαζί μαζί μαζί μαζί μαζί μαζί μαζί. Στασιάζουν και οι μηδείς μαζί χωριστά μαζί μαζί μαζί μαζί μαζί μαζί μαζί μαζί μαζί μαζί μαζί μαζί μαζί μαζί μαζί μαζί μαζί μαζί μαζί μαζί μαζί μαζί μαζί μαζί μαζί. Στασιάζουν και οι ουδείς μαζί χωριστά μαζί μαζί μαζί μαζί μαζί μαζί μαζί μαζί μαζί μαζί μαζί μαζί μαζί μαζί μαζί μαζί μαζί μαζί μαζί μαζί μαζί μαζί μαζί μαζί μαζί. Στασιάζουν και οι πάντες χωριστά μαζί μαζί μαζί μαζί μαζί μαζί μαζί μαζί μαζί μαζί μαζί μαζί μαζί μαζί μαζί μαζί μαζί μαζί μαζί μαζί μαζί μαζί μαζί μαζί μαζί μαζί. Στασιάζουν και οι μηδείς μαζί χωριστά μαζί μαζί μαζί μαζί μαζί μαζί μαζί μαζί μαζί μαζί μαζί μαζί μαζί μαζί μαζί μαζί μαζί μαζί μαζί μαζί μαζί μαζί μαζί μαζί μαζί μαζί. Στασιάζουν και οι ουδείς μαζί χωριστά μαζί μαζί μαζί μαζί μαζί μαζί μαζί μαζί μαζί μαζί μαζί μαζί μαζί μαζί μαζί μαζί μαζί μαζί μαζί μαζί μαζί μαζί μαζί μαζί μαζί μαζί. Στασιάζουν και οι πάντες χωριστά μαζί μαζί μαζί μαζί μαζί μαζί μαζί μαζί μαζί μαζί μαζί μαζί μαζί μαζί μαζί μαζί μαζί μαζί μαζί μαζί μαζί μαζί μαζί μαζί μαζί μαζί μαζί. Στασιάζουν και οι μηδείς μαζί χωριστά μαζί μαζί μαζί μαζί μαζί μαζί μαζί μαζί μαζί μαζί μαζί μαζί μαζί μαζί μαζί μαζί μαζί μαζί μαζί μαζί μαζί μαζί μαζί μαζί μαζί μαζί μαζί. Στασιάζουν και οι ουδείς μαζί χωριστά μαζί μαζί μαζί μαζί μαζί μαζί μαζί μαζί μαζί μαζί μαζί μαζί μαζί μαζί μαζί μαζί μαζί μαζί μαζί μαζί μαζί μαζί μαζί μαζί μαζί μαζί μαζί. Στασιάζουν και οι πάντες χωριστά μαζί μαζί μαζί μαζί μαζί μαζί μαζί μαζί μαζί μαζί μαζί μαζί μαζί μαζί μαζί μαζί μαζί μαζί μαζί μαζί μαζί μαζί μαζί μαζί μαζί μαζί μαζί μαζί. Στασιάζουν και οι μηδείς μαζί χωριστά μαζί μαζί μαζί μαζί μαζί μαζί μαζί μαζί μαζί μαζί μαζί μαζί μαζί μαζί μαζί μαζί μαζί μαζί μαζί μαζί μαζί μαζί μαζί μαζί μαζί μαζί μαζί μαζί. Στασιάζουν και οι ουδείς μαζί χωριστά μαζί μαζί μαζί μαζί μαζί μαζί μαζί μαζί μαζί μαζί μαζί μαζί μαζί μαζί μαζί μαζί μαζί μαζί μαζί μαζί μαζί μαζί μαζί μαζί μαζί μαζί μαζί μαζί. Στασιάζουν και οι πάντες χωριστά μαζί μαζί μαζί μαζί μαζί μαζί μαζί μαζί μαζί μαζί μαζί μαζί μαζί μαζί μαζί μαζί μαζί μαζί μαζί μαζί μαζί μαζί μαζί μαζί μαζί μαζί μαζί μαζί μαζί. Στασιάζουν και οι μηδείς μαζί χωριστά μαζί μαζί μαζί μαζί μαζί μαζί μαζί μαζί μαζί μαζί μαζί μαζί μαζί μαζί μαζί μαζί μαζί μαζί μαζί μαζί μαζί μαζί μαζί μαζί μαζί μαζί μαζί μαζί μαζί. Στασιάζουν και οι ουδείς μαζί χωριστά μαζί μαζί μαζί μαζί μαζί μαζί μαζί μαζί μαζί μαζί μαζί μαζί μαζί μαζί μαζί μαζί μαζί μαζί μαζί μαζί μαζί μαζί μαζί μαζί μαζί μαζί μαζί μαζί μαζί. Στασιάζουν και οι πάντες χωριστά μαζί μαζί μαζί μαζί μαζί μαζί μαζί μαζί μαζί μαζί μαζί μαζί μαζί μαζί μαζί μαζί μαζί μαζί μαζί μαζί μαζί μαζί μαζί μαζί μαζί μαζί μαζί μαζί μαζί μαζί. Στασιάζουν και οι μηδείς μαζί χωριστά μαζί μαζί μαζί μαζί μαζί μαζί μαζί μαζί μαζί μαζί μαζί μαζί μαζί μαζί μαζί μαζί μαζί μαζί μαζί μαζί μαζί μαζί μαζί μαζί μαζί μαζί μαζί μαζί μαζί μαζί. Στασιάζουν και οι ουδείς μαζί χωριστά μαζί μαζί μαζί μαζί μαζί μαζί μαζί μαζί μαζί μαζί μαζί μαζί μαζί μαζί μαζί μαζί μαζί μαζί μαζί μαζί μαζί μαζί μαζί μαζί μαζί μαζί μαζί μαζί μαζί μαζί. Στασιάζουν και οι πάντες χωριστά μαζί μαζί μαζί μαζί μαζί μαζί μαζί μαζί μαζί μαζί μαζί μαζί μαζί μαζί μαζί μαζί μαζί μαζί μαζί μαζί μαζί μαζί μαζί μαζί μαζί μαζί μαζί μαζί μαζί μαζί μαζί. Στασιάζουν και οι μηδείς μαζί χωριστά μαζί μαζί μαζί μαζί μαζί μαζί μαζί μαζί μαζί μαζί μαζί μαζί μαζί μαζί μαζί μαζί μαζί μαζί μαζί μαζί μαζί μαζί μαζί μαζί μαζί μαζί μαζί μαζί μαζί μαζί μαζί. Στασιάζουν και οι ουδείς μαζί χωριστά μαζί μαζί μαζί μαζί μαζί μαζί μαζί μαζί μαζί μαζί μαζί μαζί μαζί μαζί μαζί μαζί μαζί μαζί μαζί μαζί μαζί μαζί μαζί μαζί μαζί μαζί μαζί μαζί μαζί μαζί μαζί. Στασιάζουν και οι πάντες χωριστά μαζί μαζί μαζί μαζί μαζί μαζί μαζί μαζί μαζί μαζί μαζί μαζί μαζί μαζί μαζί μαζί μαζί μαζί μαζί μαζί μαζί μαζί μαζί μαζί μαζί μαζί μαζί μαζί μαζί μαζί μαζί μαζί. Στασιάζουν και οι μηδείς μαζί χωριστά μαζί μαζί μαζί μαζί μαζί μαζί μαζί μαζί μαζί μαζί μαζί μαζί μαζί μαζί μαζί μαζί μαζί μαζί μαζί μαζί μαζί μαζί μαζί μαζί μαζί μαζί μαζί μαζί μαζί μαζί μαζί μαζί. Στασιάζουν και οι ουδείς μαζί χωριστά μαζί μαζί μαζί μαζί μαζί μαζί μαζί μαζί μαζί μαζί μαζί μαζί μαζί μαζί μαζί μαζί μαζί μαζί μαζί μαζί μαζί μαζί μαζί μαζί μαζί μαζί μαζί μαζί μαζί μαζί μαζί μαζί. Στασιάζουν και οι πάντες χωριστά μαζί μαζί μαζί μαζί μαζί μαζί μαζί μαζί μαζί μαζί μαζί μαζί μαζί μαζί μαζί μαζί μαζί μαζί μαζί μαζί μαζί μαζί μαζί μαζί μαζί μαζί μαζί μαζί μαζί μαζί μαζί μαζί μαζί. Στασιάζουν και οι μηδείς μαζί χωριστά μαζί μαζί μαζί μαζί μαζί μαζί μαζί μαζί μαζί μαζί μαζί μαζί μαζί μαζί μαζί μαζί μαζί μαζί μαζί μαζί μαζί μαζί μαζί μαζί μαζί μαζί μαζί μαζί μαζί μαζί μαζί μαζί μαζί. Στασιάζουν και οι ουδείς μαζί χωριστά μαζί μαζί μαζί μαζί μαζί μαζί μαζί μαζί μαζί μαζί μαζί μαζί μαζί μαζί μαζί μαζί μαζί μαζί μαζί μαζί μαζί μαζί μαζί μαζί μαζί μαζί μαζί μαζί μαζί μαζί μαζί μαζί μαζί. Στασιάζουν και οι πάντες χωριστά μαζί μαζί μαζί μαζί μαζί μαζί μαζί μαζί μαζί μαζί μαζί μαζί μαζί μαζί μαζί μαζί μαζί μαζί μαζί μαζί μαζί μαζί μαζί μαζί μαζί μαζί μαζί μαζί μαζί μαζί μαζί μαζί μαζί μαζί. Στασιάζουν και οι μηδείς μαζί χωριστά μαζί μαζί μαζί μαζί μαζί μαζί μαζί μαζί μαζί μαζί μαζί μαζί μαζί μαζί μαζί μαζί μαζί μαζί μαζί μαζί μαζί μαζί μαζί μαζί μαζί μαζί μαζί μαζί μαζί μαζί μαζί μαζί μαζί μαζί. Στασιάζουν και οι ουδείς μαζί χωριστά μαζί μαζί μαζί μαζί μαζί μαζί μαζί μαζί μαζί μαζί μαζί μαζί μαζί μαζί μαζί μαζί μαζί μαζί μαζί μαζί μαζί μαζί μαζί μαζί μαζί μαζί μαζί μαζί μαζί μαζί μαζί μαζί μαζί μαζί. Στασιάζουν και οι πάντες χωριστά μαζί μαζί μαζί μαζί μαζί μαζί μαζί μαζί μαζί μαζί μαζί μαζί μαζί μαζί μαζί μαζί μαζί μαζί μαζί μαζί μαζί μαζί μαζί μαζί μαζί μαζί μαζί μαζί μαζί μαζί μαζί μαζί μαζί μαζί μαζί. Στασιάζουν και οι μηδείς μαζί χωριστά μαζί μαζί μαζί μαζί μαζί μαζί μαζί μαζί μαζί μαζί μαζί μαζί μαζί μαζί μαζί μαζί μαζί μαζί μαζί μαζί μαζί μαζί μαζί μαζί μαζί μαζί μαζί μαζί μαζί μαζί μαζί μαζί μαζί μαζί μαζί. Στασιάζουν και οι ουδείς μαζί χωριστά μαζί μαζί μαζί μαζί μαζί μαζί μαζί μαζί μαζί μαζί μαζί μαζί μαζί μαζί μαζί μαζί μαζί μαζί μαζί μαζί μαζί μαζί μαζί μαζί μαζί μαζί μαζί μαζί μαζί μαζί μαζί μαζί μαζί μαζί μαζί. Στασιάζουν και οι πάντες χωριστά μαζί μαζί μαζί μαζί μαζί μαζί μαζί μαζί μαζί μαζί μαζί μαζί μαζί μαζί μαζί μαζί μαζί μαζί μαζί μαζί μαζί μαζί μαζί μαζί μαζί μαζί μαζί μαζί μαζί μαζί μαζί μαζί μαζί μαζί μαζί μαζί. Στασιάζουν και οι μηδείς μαζί χωριστά μαζί μαζί μαζί μαζί μαζί μαζί μαζί μαζί μαζί μαζί μαζί μαζί μαζί μαζί μαζί μαζί μαζί μαζί μαζί μαζί μαζί μαζί μαζί μαζί μαζί μαζί μαζί μαζί μαζί μαζί μαζί μαζί μαζί μαζί μαζί μαζί. Στασιάζουν και οι ουδείς μαζί χωριστά μαζί μαζί μαζί μαζί μαζί μαζί μαζί μαζί μαζί μαζί μαζί μαζί μαζί μαζί μαζί μαζί μαζί μαζί μαζί μαζί μαζί μαζί μαζί μαζί μαζί μαζί μαζί μαζί μαζί μαζί μαζί μαζί μαζί μαζί μαζί μαζί. Στασιάζουν και οι πάντες χωριστά μαζί μαζί μαζί μαζί μαζί μαζί μαζί μαζί μαζί μαζί μαζί μαζί μαζί μαζί μαζί μαζί μαζί μαζί μαζί μαζί μαζί μαζί μαζί μαζί μαζί μαζί μαζί μαζί μαζί μαζί μαζί μαζί μαζί μαζί μαζί μαζί μαζί. Στασιάζουν και οι μηδείς μαζί χωριστά μαζί μαζί μαζί μαζί μαζί μαζί μαζί μαζί μαζί μαζί μαζί μαζί μαζί μαζί μαζί μαζί μαζί μαζί μαζί μαζί μαζί μαζί μαζί μαζί μαζί μαζί μαζί μαζί μαζί μαζί μαζί μαζί μαζί μαζί μαζί μαζί μαζί. Στασιάζουν και οι ουδείς μαζί χωριστά μαζί μαζί μαζί μαζί μαζί μαζί μαζί μαζί μαζί μαζί μαζί μαζί μαζί μαζί μαζί μαζί μαζί μαζί μαζί μαζί μαζί μαζί μαζί μαζί μαζί μαζί μαζί μαζί μαζί μαζί μαζί μαζί μαζί μαζί μαζί μαζί μαζί. Στασιάζουν και οι πάντες χωριστά μαζί μαζί μαζί μαζί μαζί μαζί μαζί μαζί μαζί μαζί μαζί μαζί μαζί μαζί μαζί μαζί μαζί μαζί μαζί μαζί μαζί μαζί μαζί μαζί μαζί μαζί μαζί μαζί μαζί μαζί μαζί μαζί μαζί μαζί μαζί μαζί μαζί μαζί. Στασιάζουν και οι μηδείς μαζί χωριστά μαζί μαζί μαζί μαζί μαζί μαζί μαζί μαζί μαζί μαζί μαζί μαζί μαζί μαζί μαζί μαζί μαζί μαζί μαζί μαζί μαζί μαζί μαζί μαζί μαζί μαζί μαζί μαζί μαζί μαζί μαζί μαζί μαζί μαζί μαζί μαζί μαζί μαζί. Στασιάζουν και οι ουδείς μαζί χωριστά μαζί μαζί μαζί μαζί μαζί μαζί μαζί μαζί μαζί μαζί μαζί μαζί μαζί μαζί μαζί μαζί μαζί μαζί μαζί μαζί μαζί μαζί μαζί μαζί μαζί μαζί μαζί μαζί μαζί μαζί μαζί μαζί μαζί μαζί μαζί μαζί μαζί μαζί. Στασιάζουν και οι πάντες χωριστά μαζί μαζί μαζί μαζί μαζί μαζί μαζί μαζί μαζί μαζί μαζί μαζί μαζί μαζί μαζί μαζί μαζί μαζί μαζί μαζί μαζί μαζί μαζί μαζί μαζί μαζί μαζί μαζί μαζί μαζί μαζί μαζί μαζί μαζί μαζί μαζί μαζί μαζί μαζί. Στασιάζουν και οι μηδείς μαζί χωριστά μαζί μαζί μαζί μαζί μαζί μαζί μαζί μαζί μαζί μαζί μαζί μαζί μαζί μαζί μαζί μαζί μαζί μαζί μαζί μαζί μαζί μαζί μαζί μαζί μαζί μαζί μαζί μαζί μαζί μαζί μαζί μαζί μαζί μαζί μαζί μαζί μαζί μαζί μαζί. Στασιάζουν και οι ουδείς μαζί χωριστά μαζί μαζί μαζί μαζί μαζί μαζί μαζί μαζί μαζί μαζί μαζί μαζί μαζί μαζί μαζί μαζί μαζί μαζί μαζί μαζί μαζί μαζί μαζί μαζί μαζί μαζί μαζί μαζί μαζί μαζί μαζί μαζί μαζί μαζί μαζί μαζί μαζί μαζί μαζί. Στασιάζουν και οι πάντες χωριστά μαζί μαζί μαζί μαζί μαζί μαζί μαζί μαζί μαζί μαζί μαζί μαζί μαζί μαζί μαζί μαζί μαζί μαζί μαζί μαζί μαζί μαζί μαζί μαζί μαζί μαζί μαζί μαζί μαζί μαζί μαζί μαζί μαζί μαζί μαζί μαζί μαζί μαζί μαζί μαζί. Στασιάζουν και οι μηδείς μαζί χωριστά μαζί μαζί μαζί μαζί μαζί μαζί μαζί μαζί μαζί μαζί μαζί μαζί μαζί μαζί μαζί μαζί μαζί μαζί μαζί μαζί μαζί μαζί μαζί μαζί μαζί μαζί μαζί μαζί μαζί μαζί μαζί μαζί μαζί μαζί μαζί μαζί μαζί μαζί μαζί μαζί. Στασιάζουν και οι ουδείς μαζί χωριστά μαζί μαζί μαζί μαζί μαζί μαζί μαζί μαζί μαζί μαζί μαζί μαζί μαζί μαζί μαζί μαζί μαζί μαζί μαζί μαζί μαζί μαζί μαζί μαζί μαζί μαζί μαζί μαζί μαζί μαζί μαζί μαζί μαζί μαζί μαζί μαζί μαζί μαζί μαζί μαζί. Στασιάζουν και οι πάντες χωριστά μαζί μαζί μαζί μαζί μαζί μαζί μαζί μαζί μαζί μαζί μαζί μαζί μαζί μαζί μαζί μαζί μαζί μαζί μαζί μαζί μαζί μαζί μαζί μαζί μαζί μαζί μαζί μαζί μαζί μαζί μαζί μαζί μαζί μαζί μαζί μαζί μαζί μαζί μαζί μαζί μαζί μαζί. Στασιάζουν και οι μηδεί

Ο ΚΟΥΤΟΣ ΤΗΣ ΟΙΚΟΓΕΝΕΙΑΣ

ΤΗΣ ΜΑΡΓΚΑΡΕΤ ΚΕΝΝΕΝΤΥ

(Συνέχεια εκ του χθεσινού)

—Δεν πιστεύω τίποτα απ' όσα λες, είπε θυμωμένος ο Τζων. Ο Ρόμπερτ δεν θα μπορούσε ποτέ να κάνει τέτοιο πράγμα. Ξέρω πολύ καλά τον αδερφό μου για να μη γνωρίζω ότι δεν είναι ικανός για τέτοιες πράξεις. Ποτέ δεν θα μπορούσε να σκοτώσει κάποιον εν ψυχρώ. Ποτέ δεν θα μπορούσε να σκοτώσει τον Κάρολ. Ξέρω πολύ καλά ότι δεν θα μπορούσε ποτέ να σκοτώσει τον Κάρολ. Ξέρω πολύ καλά ότι δεν θα μπορούσε ποτέ να σκοτώσει τον Κάρολ. Ξέρω πολύ καλά ότι δεν θα μπορούσε ποτέ να σκοτώσει τον Κάρολ.

—Ησύχασε, Τζων, είπε η Μάρθα. Ξέρω πολύ καλά ότι δεν θα μπορούσε ποτέ να σκοτώσει τον Κάρολ. Ξέρω πολύ καλά ότι δεν θα μπορούσε ποτέ να σκοτώσει τον Κάρολ. Ξέρω πολύ καλά ότι δεν θα μπορούσε ποτέ να σκοτώσει τον Κάρολ.

—Ναι, είπε, μη, η κόπωσις σ' έχει κάμει να λες ανοησίες. Ξέρω πολύ καλά ότι δεν θα μπορούσε ποτέ να σκοτώσει τον Κάρολ. Ξέρω πολύ καλά ότι δεν θα μπορούσε ποτέ να σκοτώσει τον Κάρολ. Ξέρω πολύ καλά ότι δεν θα μπορούσε ποτέ να σκοτώσει τον Κάρολ.

—Μάλιστα, είπε η Μάρθα. Ξέρω πολύ καλά ότι δεν θα μπορούσε ποτέ να σκοτώσει τον Κάρολ. Ξέρω πολύ καλά ότι δεν θα μπορούσε ποτέ να σκοτώσει τον Κάρολ. Ξέρω πολύ καλά ότι δεν θα μπορούσε ποτέ να σκοτώσει τον Κάρολ.

—Ναι, είπε η Μάρθα. Ξέρω πολύ καλά ότι δεν θα μπορούσε ποτέ να σκοτώσει τον Κάρολ. Ξέρω πολύ καλά ότι δεν θα μπορούσε ποτέ να σκοτώσει τον Κάρολ. Ξέρω πολύ καλά ότι δεν θα μπορούσε ποτέ να σκοτώσει τον Κάρολ.

—Ναι, είπε η Μάρθα. Ξέρω πολύ καλά ότι δεν θα μπορούσε ποτέ να σκοτώσει τον Κάρολ. Ξέρω πολύ καλά ότι δεν θα μπορούσε ποτέ να σκοτώσει τον Κάρολ. Ξέρω πολύ καλά ότι δεν θα μπορούσε ποτέ να σκοτώσει τον Κάρολ.

(Ακολουθεί)

Ραδιόφωνον

ΚΥΡΙΑΚΗ, 7(2)37.

ΕΙΔΗΣΕΙΣ μεταδίδουν σήμερον αί ως κάτωθι ραδιοφωνικοί σταθμοί:

Ρ.Π.Τ. (κχ. 695, μ. 432). 8.30 καί 12.30 μ.μ.

ΛΟΝΔΙΝΟΝ (κχ. 200, μ. 1500) 8 καί 11 μ.μ.

ΒΕΡΛΙΝ (κχ. 713, μ. 421) 5.20—9.05 καί 12 μ.μ.

ΡΩΜΗ (κχ. 841, μ. 356). 9 καί 11 μ.μ.

ΑΜΒΟΥΡΓΟΝ (κχ. 904, μ. 332). 8.30 μ.μ. Πλούσιο πρόγραμμα μουσικής.

ΒΡΑΞΕΛΛΑΙ (κχ. 224, μ. 1339). 8.30 μ.μ. Συναυλία χορωδιακής καί μουσικής. Διάφορα. 10 καί 12 μ.μ. Μουσική χορού. 11.10 μ.μ. Διάφορα.

ΜΟΝΑΧΟΝ (κχ. 680, μ. 441). 8.30 μ.μ. Συναυλία χορωδιακής καί μουσικής. 10.30 μ.μ. Μουσική χορού. 11.10 μ.μ. Διάφορα.

ΒΑΡΣΟΒΙΑ (κχ. 224, μ. 1339). 8.30 μ.μ. Συναυλία χορωδιακής καί μουσικής. 10 καί 12 μ.μ. Διάφορα. 10.30 μ.μ. Μουσική χορού. 11.10 μ.μ. Διάφορα.

ΜΟΣΧΑ (κχ. 1481, μ. 203). 8.30 μ.μ. Συναυλία χορωδιακής καί μουσικής. 10 καί 12 μ.μ. Διάφορα. 7.50 μ.μ. Διάφορα. 11.20 μ.μ. Διάφορα. 12.30 π.μ. Διάφορα.

ΛΟΝΔΙΝΟΝ (κχ. 261, μ. 1149). 8.30 μ.μ. Συναυλία χορωδιακής καί μουσικής. 10 καί 12 μ.μ. Διάφορα. 10.30 μ.μ. Μουσική χορού. 11.10 μ.μ. Διάφορα.

ΒΟΡ. ΙΤΑΛΙΑ (κχ. 814, μ. 368). 8.35 μ.μ. Συναυλία. Όπερα «Άνδρος της Χαϊδού», συνθέτου του Λιμπραριο. Λόγοι. 10.35 μ.μ. Μουσική χορού.

ΒΙΕΝΝΗ (κχ. 592, μ. 507). 5.30 μ.μ. Ελαφρά μουσική. 8.10 μ.μ. Ελαφρά μουσική. 10.30 μ.μ. Μουσική χορού.

ΒΟΥΔΑΠΕΣΤΗ (κχ. 546, μ. 550). 8.30 μ.μ. Συναυλία χορωδιακής καί μουσικής. 7.50 μ.μ. Τσιγγάνικη μουσική καί τραγούδια. 10 καί 12 μ.μ. Διάφορα. 11.20 μ.μ. Βιεννέζικες ανάρρετες καλ.). 12 μ.μ. Χορός.

ΒΟΥΚΟΥΡΕΣΤΙ (κχ. 394, μ. 762). 7.10 μ.μ. Χορός. Χορός. 8.20 μ.μ. Συναυλία. 8.30 μ.μ. Διάφορα. 10.55 μ.μ. Συναυλία δορυφορική. 12.30 μ.μ. Χορός. 1.30 π.μ. Χορός (τελευταία μετάδοση).

ΛΕΙΨΙΑ (κχ. 1071, μ. 291). 8 μ.μ. Μουσική δωματίου. 11 μ.μ. Μουσική χορού.

ΛΑΤΤΑΚΙΑ (κχ. 785, μ. 382). 8.30 μ.μ. Συναυλία χορωδιακής καί μουσικής. 10 καί 12 μ.μ. Διάφορα. 10.30 μ.μ. Χορός.

ΛΟΝΔΙΝΟΝ (κχ. 1500, μ. 200). 8.30 μ.μ. Συναυλία χορωδιακής καί μουσικής. 10 καί 12 μ.μ. Διάφορα. 10.30 μ.μ. Μουσική χορού.

ΜΟΝΑΧΟΝ (κχ. 680, μ. 441

5η ΠΡΩΙΝΗ

ΟΙ ΕΘΝΙΚΙΣΤΑΙ ΠΡΟΕΛΑΥΝΟΥΝ ΕΙΣ ΤΟΝ ΤΟΜΕΑ ΤΗΣ ΜΑΛΑΓΑΣ

ΤΑ ΕΠΙΣΗΜΑ ΑΝΑΚΟΙΝΩΘΕΝΤΑ

Η ΣΟΒΙΕΤΙΚΗ ΑΠΑΝΤΗΣΙΣ

ΔΙΑ ΤΟ ΖΗΤΗΜΑ ΤΟΥ ΕΛΕΓΧΟΥ

ΒΕΡΟΛΙΝΟΝ, 6. ('Αθην. Πρ.).— Εἰδήσεις ἐξ 'Ισπανίας ἀναφέρουν, ὅτι ἡ νοτία στρατιὰ τῶν 'Ισπανῶν ἐθνικιστῶν ἐπετέλεσε σημαντικὰς προόδους ἐν τῇ ἐπιθέσει της κατὰ τῆς Μαλάγας κατὰ τὴν χθεσινὴν ἡμέραν. "Οπως συνέβη καὶ εἰς προηγουμένας ἡμέρας πολεμικὰ τοῦ ἐθνικοῦ στόλου ὑπεστήριξαν τὰς ἐπιχειρήσεις τοῦ στρατοῦ τῆς ξηρᾶς βομβαρδίσαντα τὰς θέσεις τῶν ἐρυθρῶν εἰς τὸ Φουέν Χιρόλα τοῦ τομέως τοῦ Τόρρε Μολίνος. Τὸ πῦρ τῶν ἐθνικῶν πολεμικῶν ἦτο τόσον ἀποτελεσματικόν, ὥστε αἱ ὡχυρωμέναι θέσεις τῶν ἐρυθρῶν κατεστράφησαν τελείως.

Εἰς τὴν ξηρὰν τὰ στρατεύματα τοῦ στρατηγοῦ Κέϊπο Ντελιάνο προὐχώρησαν σημαντικῶς ἐκ Φουέν Χιρόλα, συνεχίσαντα ἐπιτυχῶς τὰς ἐπιχειρήσεις των ἀνατολικῶς καὶ βορειοανατολικῶς τῆς Μαλάγας καὶ καταλαβόντα σημαντικὰς στρατηγικὰς θέσεις ὅπως εἶνε ἡ πόλις Θαφαρεῖα καὶ αἱ διαβάσεις Βέντας ντὲ Θαφαρεῖα καὶ 'Αλαθόρες, δυτικῶς καὶ βορειοανατολικῶς τῆς Μαλάγας. 'Από τῆς 'Αντεκουέρα ἐθνικὰ ἀποσπάσματα προὐχώρησαν περὶ τὰ 10 χιλιόμετρα καὶ οὕτως εἰς τὸν τομέα τοῦτον ἀπέχουν ἐκ Μαλάγας μόλις 10 χιλιόμετρα. Εἰς τὴν Σιέρρα Τεγιέντα ἐθνικὸν ἀπόσπασμα ὑπὸ τὴν ἡγεσίαν τοῦ ταγματάρχου Βιθέντε κατέλαβε σημαντικὰς θέσεις περιλαμβανομένης τῆς ὁδοῦ, ἥτις ἄγει πρὸς τὸ Μοντρίλ.

Γενικῶς δύναται νὰ λεχθῇ ὅτι αἱ ἐξ ἐθνικαὶ φάλαγγες τῆς στρατιᾶς τοῦ Νότου, αἱ ὁποῖαι εἶνε ἀπησχολημέναι μὲ τὴν ἐπίθεσιν κατὰ τῆς Μαλάγας, ἐπέτυχον κατὰ τὰς χθεσινὰς ἐπιχειρήσεις των, δεδομένου ὅτι οἱ ἐρυθροὶ ἐξηναγκάσθησαν νὰ ὑποχωρήσουν σχεδὸν εἰς ὅλα τὰ σημεῖα, εἰς τὰ ὁποῖα ἐπετέθησαν οἱ ἐθνικισταί. Οἱ ἐρυθροὶ ἐν τῇ ὑποχωρήσει των ἀφῆκαν ἐπὶ τοῦ πεδίου τῆς μάχης πολλοὺς νεκροὺς καὶ τραυματίας, περιλαμβανομένων πολλῶν ἀξιωματικῶν. Εἰς χεῖρας τῶν ἐθνικῶν στρατευμάτων περιῆλθε μεγάλη ποσότης πολεμικοῦ ὑλικοῦ. Οἱ ἐθνικισταὶ ἀξιωματικοί, οἱ ὁποῖοι μετέσχον τῶν χθεσινῶν ἐπιχειρήσεων, ὁμοφώνως δηλοῦν ὅτι ἡ ἀντίστασις, τὴν ὁποίαν προέβαλον οἱ ἐρυθροί, δὲν ἦτο οἵα τὴν ἀνέμενον. Οἱ ἐρυθροὶ φαίνεται ὅτι ἐξεπλάγησαν ἀπὸ τὰς ταὐτοχρόνους ἐπιθέσεις τῶν ἐθνικιστῶν εἰς τοὺς διαφόρους τομεῖς καὶ συγκεντρώνουν τὰς προσπαθείας των εἰς τὸ νὰ διατηροῦν τὰς γραμμὰς ὑποχωρήσεως ἀνοικτάς.

'Αλλαι πληροφορίαι ἀναφέρουν ὅτι οἱ ἐρυθροὶ ἐπετέθησαν κατὰ τῶν θέσεων τῶν ἐθνικιστῶν εἰς τὴν Λοπέρα, ἥτις εὑρίσκεται εἰς ἀπόστασιν 30 χιλιομέτρων βορειοδυτικῶς τῆς Κορδούης, ἀλλ' ἀπεκρούσθησαν ὑπὸ τῶν ἐθνικῶν στρατευμάτων, τὰ ὁποῖα ἐπήνεγκον εἰς αὐτοὺς βαρυτάτας ἀπωλείας. Οἱ ἐρυθροὶ ἐπίσης ἐπετέθησαν ἀνεπιτυχῶς κατὰ τῶν χαρακωμάτων τῶν ἐθνικιστῶν εἰς τὸ Πριέγκο, ὅπερ εὑρίσκεται περὶ τὰ 45 χιλιόμετρα νοτιοανατολικῶς τῆς Κορδούης. Εἰς τὴν μάχην ταύτην οἱ ἐρυθροὶ ὑποχωρήσαντες ὑπέστησαν μεγάλας ἀπωλείας. Τὰ ἠττηθέντα ἀποσπάσματα τῶν ἐρυθρῶν καταδιώκονται ἤδη ὑπὸ τῶν ἐθνικῶν στρατευμάτων.

ΛΟΝΔΙΝΟΝ, 6. ('Αθην. Πρακτ.).— 'Ο ἐν Γιβραλτὰρ ἀνταποκριτὴς τοῦ Πρακτορείου Ρώϋτερ τηλεγραφεῖ, ὅτι πολλαὶ συνοικίαι τῆς Μαλάγας καίονται. 'Επειδὴ ὅμως οὐδὲν 'Αγγλικὸν πολεμικὸν εὑρίσκεται ἐκεῖ, αἱ ἀρχαὶ τοῦ Γιβραλτὰρ ἀδυνατοῦν νὰ ἐπιβεβαιώσουν τὴν εἴδησιν.

ΛΟΝΔΙΝΟΝ, 6. ('Ιδιαιτ. ὑπηρ.) — 'Ο λόρδος Πλόμουθ συνεκάλεσε τὴν ὑποεπιτροπὴν μὴ ἐπεμβάσεως διὰ τὴν 11ην πρωϊνὴν τῆς προσεχοῦς Τρίτης ἵνα ἐξετάσῃ τὰς ἀπαντήσεις τῶν διαφόρων Κυβερνήσεων διὰ τὸ ζήτημα τῶν ἐθελοντῶν καὶ τὸ νέον σχέδιον ἐλέγχου. Πιστεύεται ὅτι ἡ ὑποεπιτροπὴ θὰ συστήσῃ τὸν καθορισμὸν ἐντὸς τοῦ Φεβρουαρίου τῆς ἡμερομηνίας, καθ' ἣν θὰ ἀρχίσῃ ἐφαρμοζομένη ἡ ἀπαγόρευσις μεταβάσεως ἐθελοντῶν εἰς 'Ισπανίαν.

Κατὰ πληροφορίας ἀσφαλοῦς πηγῆς, ἐν τῇ ἀπαντήσει της ἡ Κυβέρνησις τῆς Μόσχας ἀποκρούει τὴν ἰδέαν ὅπως χωρισθῇ ἡ ἰσπανικὴ ἀκτὴ εἰς διαφόρους τομεῖς, τοὺς ὁποίους θὰ ἐποπτεύουν πολεμικὰ διαφόρων κρατῶν. 'Η Σοβιετικὴ Κυβέρνησις προτείνει ἐνοποίησιν τοῦ ἐλέγχου, εἰς τὸν ὁποῖον θὰ λάβῃ μέρος καὶ ὁ ρωσικὸς στόλος. 'Ο «'Ημερήσιος Τηλέγραφος» φοβεῖται μήπως ἡ ρωσικὴ διακοίνωσις δημιουργήσῃ δυσχερείας εἰς τὴν ἐπιτροπὴν μὴ ἐπεμβάσεως, δεδομένου ὅτι ἡ Πορτογαλία κατηγορηματικῶς ἀρνεῖται νὰ δεχθῇ διεθνεῖς ἐποπτείας ἐπὶ τῶν πορτογαλοϊσπανικῶν συνόρων. 'Ο «'Ημερήσιος Κήρυξ» λέγει ὅτι ἡ γαλλικὴ Κυβέρνησις θὰ ὑποστηρίξῃ τὴν σοβιετικὴν ἄποψιν.

ΟΙ ΓΑΜΟΙ ΤΟΥ ΔΟΥΚΟΣ ΤΟΥ ΟΥΪΝΔΣΩΡ ΘΑ ΤΕΛΕΣΘΟΥΝ ΕΝΤΟΣ ΤΟΥ ΑΠΡΙΛΙΟΥ

Η ΠΡΙΓΚΙΠΙΣΣΑ ΜΑΡΙΑ ΕΙΣ ΒΙΕΝΝΗΝ

ΒΕΡΟΛΙΝΟΝ, 6. (Τρανσόσεαν).— 'Αγγέλλεται ἐκ Λονδίνου, ὅτι κατὰ πληροφορίας τοῦ «Νταίηλυ 'Εξπρές», οἱ γάμοι τοῦ Δουκὸς τοῦ Οὐίνδσωρ μετὰ τῆς κ. Σίμπσον θὰ γίνουν ἐντὸς τοῦ 'Απριλίου. 'Η ἐφημερὶς προσθέτει ὅτι οἱ δοῦκες τοῦ Κέντ καὶ τοῦ Γκλὼστερ ἐλαβον προσκλήσεις ὅπως παραστοῦν εἰς τοὺς γάμους οἱ ὁποῖοι θὰ τελεσθοῦν εἰς τὸν πύργον τοῦ 'Εντζεσφελ, παρὰ τὴν Βιέννην. Αἱ πληροφορίαι καθ' ἃς ὁ Δοὺξ τοῦ Οὐίνδσωρ πρόκειται νὰ μεταβῇ εἰς 'Αγγλίαν τὸν 'Ιούλιον ὅπως παραστῇ εἰς τὰς τελετὰς αἱ ὁποῖαι θὰγίνουν εἰς τὸν πύργον τοῦ Οὐίνδσωρ, καὶ εἰς τὰς ὁποίας θὰ μετάσχουν οἱ ἔχοντες τὸ παράσημον τῆς Περικνημίδος, δὲν φαίνονται ἀκριβεῖς. Οἱ καλῶς πληροφορημένοι κύκλοι τοῦ Λονδίνου βεβαιοῦν ὅτι ὁ Δοὺξ τοῦ Οὐίνδσωρ δὲν προτίθεται νὰ ἐπιστρέψῃ εἰς 'Αγγλίαν εἰς προσεχὲς μέλλον.

ΠΑΡΙΣΙΟΙ, 6, ('Αθην. Πρ.).— Αἱ ἀγγλικαὶ ἐφημερίδες ἐπαναλαμβάνουν τὴν πληροφορίαν, ὅτι οἱ γάμοι τοῦ Δουκὸς τοῦ Οὐίνδσωρ μετὰ τῆς Κας Σίμπσον θὰ γίνουν τὸν 'Απρίλιον. 'Η Κα Σίμπσον θὰ φθάσῃ εἰς τὸν πύργον τοῦ "Ετζενσφελδ τὴν 24ην 'Απριλίου.

Κατὰ τηλεγραφήματα ἐκ Βιέννης, ὁ χρόνος καὶ τὸ μέρος τῆς τελέσεως τῶν γάμων τοῦ Δουκὸς θ' ἀποφασισθοῦν μόνον μετὰ τὴν ἐπίσκεψιν τῆς πριγκιπίσσης Μαρίας, ἀδελφῆς τοῦ Δουκός.

Οἱ καλῶς πληροφορημένοι ἀγγλικοὶ κύκλοι παρατηροῦν ὅτι ἡ 27η 'Απριλίου, ἡ ὁποία ἐδόθη ὑπό τινων ἐφημερίδων ὡς ἡμέρα τελέσεως τῶν γάμων, εἶνε ἁπλῶς ἡ χρονολογία, καθ' ἣν τὸ διαζύγιον τῆς Κας Σίμπσον, τὸ ὁποῖον ἐδόθη τὴν 27ην 'Οκτωβρίου, καθίσταται ὁριστικόν.

ΛΟΝΔΙΝΟΝ, 6. ('Αθην. Πρ.).— 'Η πριγκίπισσα Μαρία, ἡ ὁποία ἐγευμάτισε χθὲς μετὰ τῆς Βασιλομήτορος Μαίρης εἰς τὸ ἀνάκτορα τοῦ Μαρμπορώ, ἀνεχώρησε σήμερον ἐκ Λονδίνου μὲ τὸν λόρδον Χαίηγουντ π"ὸς ἐπίσκεψιν τοῦ Δουκὸς τοῦ Οὐίνδσωρ εἰς Αὐστρίαν.

ΒΙΕΝΝΗ, 6. ('Ιδ. 'Υπ.).— Κατὰ τὰς ὑπαρχούσας ἐνταῦθα πληροφορίας ὁ Δοὺξ τοῦ Οὐίνδσωρ προτίθεται νὰ ἐγκατασταθῇ ὁριστικῶς εἰς τὴν Γερμανίαν. Σχετικῶς ἀναφέρονται αἱ πόλεις Βισβάδεν καὶ Μόναχον.

Ο ΔΙΑΔΟΧΟΣ ΜΙΧΑΗΛ ΕΞΗΛΘΕ ΤΗΣ ΚΛΙΝΙΚΗΣ

ΡΩΜΗ, 6. ('Αθην. Πρακτ.).— 'Αγγέλλεται ἐκ Φλωρεντίας, ὅτι τὴν πρωΐαν περὶ ὥραν 11.30' ὁ Διάδοχος τῆς Ρουμανίας Βοεβόδας Μιχαὴλ ἀνεχώρησε τῆς κλινικῆς ἐγκατασταθείσης εἰς τὴν ἔπαυλιν τῆς μητρός του πριγκιπίσσης 'Ελένης τῆς 'Ελλάδος. Δεδομένου ὅτι παρίσταται ἀνάγκη νὰ παραμείνῃ ἐπί τινας ἡμέρας εἰς τὴν κλίνην, ὁ πρίγκιψ κατεβιβάσθη ἐκ τοῦ δωματίου του διὰ φορείου καὶ μετεφέρθη εἰς τὴν ἔπαυλιν «Σπάρτη» δι' ὑγειονομικοῦ αὐτοκινήτου τῇ συνοδείᾳ τῆς μητρός του καὶ τοῦ ἰατροῦ του.

Κατὰ τὴν ἀφιξίν του εἰς τὴν ἔπαυλιν ἡ κατάστασίς του ἦτο καλή. 'Εντὸς δύο ἢ τριῶν ἡμερῶν ὁ πρίγκιψ θὰ ἐγερθῇ τῆς κλίνης.

ΑΙ ΤΕΛΕΥΤΑΙΑΙ ΕΙΔΗΣΕΙΣ ΤΗΣ ΝΥΚΤΟΣ

Η ΥΠΕΡΤΙΜΗΣΙΣ ΤΩΝ ΔΙΑΦΟΡΩΝ ΕΙΔΩΝ

ΜΕΤΡΑ ΤΟΥ ΥΠΟΥΡΓΕΙΟΥ

Κατὰ παρασχεθείσας πληροφορίας τὸ ὑφυπουργεῖον τῆς 'Αγορανομίας ἐξετάζει τὸ ζήτημα τῆς ἀνατιμήσεως ὡρισμένων εἰδῶν τροφίμων καὶ πρώτης ἀνάγκης μὲ τὸν σκοπὸν τῆς προστασίας τῶν καταναλωτῶν ἀφ' ἑνός, ἀλλὰ καὶ τῶν ἰδίων παραγωγῶν ἀφ' ἑτέρου, οἱ ὁποῖοι ὑφίστανται τὴν ἐκμετάλλευσιν ὡρισμένων μεσαζόντων.

Πρὸς τοῦτο οἱ κατὰ τόπους Νομάρχαι θὰ διαταχθοῦν ν' ἀναφέρουν εἰς ποῖα εἴδη ἐσημειώθη ἀνατίμησις καὶ πόση, τὸ δὲ ὑπουργεῖον τῆς 'Ασφαλείας παρεκλήθη νὰ δώσῃ ἐντολὴν εἰς τὰ ὄργανα τῆς 'Αστυνομίας καὶ χωροφυλακῆς νὰ μεριμνοῦν καὶ τὰ ἴδια διὰ τὴν ἐφαρμογὴν τῶν διατάξεων περὶ τιμῶν τροφίμων κλπ.

ΔΩΡΕΑ

ΠΟΛΕΜΙΚΟΥ ΑΕΡΟΠΛΑΝΟΥ ΥΠΟ ΣΥΝΕΤΑΙΡΙΣΜΟΥ

'Η "Ενωσις Γεωργικῶν Συνεταιρισμῶν Βεροίας, διὰ τηλεγραφήματος πρὸς τὸ ὑπουργεῖον 'Αεροπορίας, ἀνήγγειλεν, ὅτι ἀπεφάσισε τὴν ἀγορὰν καὶ δωρεὰν εἰς τὴν Βασιλικὴν 'Αεροπορίαν ἑνὸς πολεμικοῦ ἀεροπλάνου.

ΑΙ ΚΑΘ' ΥΠΕΡΒΑΣΙΝ ΑΔΕΙΑΙ ΕΙΣΑΓΩΓΗΣ

Δι' ἀποφάσεως τῶν ὑπουργῶν 'Εθνικῆς Οἰκονομίας καὶ Οἰκονομικῶν ὁρίζεται ὅτι αἱ ἄδειαι αἱ ἐκδοθεῖσαι παρὰ τῶν ἐπιτροπῶν χορηγήσεως ἀδειῶν εἰσαγωγῆς καθ' ὑπέρβασιν πρὸ τῆς 1ης 'Ιανουαρίου ἐ.ἔ. διὰ τὴν ἄνευ τοῦ ὅρου ἀνταλλαγῆς εἰσαγωγὴν εἰδῶν ὑπαγομένων τότε εἰς τοὺς πίνακας Β καὶ ΣΤ ἐξακολουθοῦν ἰσχύουσαι ἐπὶ ἑξάμηνον ἀπὸ τῆς ἐκδόσεώς των, ὑπὸ τὴν προϋπόθεσιν, ὅτι τὰ ἐν λόγῳ εἴδη ἐξακολουθοῦν περιλαμβανόμενα εἰς τοὺς αὐτοὺς εἰσαγωγικοὺς πίνακας, μὴ μεταφερθέντα μεταγενεστέρως εἰς ἑτέρους.

'Επίσης δι' ἑτέρας ἀποφάσεως τῶν ἰδίων ὑπουργῶν παρετάθη μέχρι τέλους Φεβρουαρίου ἡ προθεσμία εἰσαγωγῆς εἰς ἀνάλωσιν καὶ ἄνευ δεκαπλασίου δασμοῦ τῶν ἐμπορευμάτων, τῶν ὁποίων ἡ ἀξία διεκανονίσθη πρὸ τῆς 10ης 'Οκτωβρίου, 1936.

ΔΙΑΓΡΑΦΗ

ΤΩΝ ΣΤΕΛΕΧΩΝ ΤΟΥ ΣΤΡΑΤΟΥ

Διὰ Β. Διατάγματος διαγράφεται ἐκ τῶν στελεχῶν τῶν ἐφέδρων ἀξιωματικῶν τοῦ κατὰ Γῆν Στρατοῦ ὁ ἔφεδρος ἐκ μονίμων συνταγματάρχης πυροβολικοῦ κ. Εὐριπίδης Μπακιρτζῆς διότι ἀνήκει εἰς κομμουνιστικὴν προπαγάνδαν τείνουσαν εἰς τὴν ἀνατροπὴν τοῦ Κοινωνικοῦ Καθεστῶτος.

ΑΓΟΡΑΝΟΜΙΚΑΙ ΑΠΟΦΑΣΕΙΣ

'Η ἐπιτροπὴ διατιμήσεων παρὰ τῷ ὑφυπουργείῳ 'Αγορανομίας ἀπεφάσισεν ὅπως ἀφεθῶσι τὰ δέρματα ἄνευ διατιμήσεως εἰς τὸν ἐλεύθερον συναγωνισμόν. 'Επὶ τῶν ποσοστῶν τοῦ καθαροῦ κέρδους διὰ τὰ εἴδη παντοπωλείου ἐπέφερε τὰς κάτωθι τροποποιήσεις: 'Επὶ τῶν ἀλεύρων 12 %, ἐπὶ τῶν ζυμαρικῶν 15 %, δημητριακῶν καρπῶν ἐν γένει 12 %, ἐλαιῶν 16 %, τυρῶν 18 %, βουτύρου 16 %, ζακχάρεως 10 %, ἁλιπάστων ἐν γένει 20 %, κονσερβῶν 17%, ἐγχωρίων εἰδῶν ἀλλαντοποιΐας 20 %, στεάτων 12 % καὶ σαπώνων 15 %.

ΑΙ ΔΙΑΝΟΜΑΙ ΕΙΣ ΑΠΟΡΟΥΣ ΜΑΘΗΤΑΣ

'Εκ τῆς διοργανωθείσης ὑπὸ τοῦ ὑπουργοῦ τῆς Κρατικῆς 'Αντιλήψεως «μαθητικῆς ἰματιοθήκης» διενεμήθησαν κατὰ τὴν τρέχουσαν ἑβδομάδα διάφορα εἴδη ρουχισμοῦ εἰς ἀπόρους μαθητὰς τῶν σχολείων : 1ου καὶ 2ου Δημ. Σχολείου Περιστερίου, Νηπιαγωγείου Γητέδου Καισαριανῆς, Νυκτερινῆς Σχολῆς Ροὺφ, Νυκτερινῆς Σχολῆς τοῦ 'Εθνικοῦ Συνδέσμου Κάτω Πετραλώνων, Νυκτερινῆς Σχολῆς ἀγραμμάτων κοριτσιῶν τοῦ 'Εθν. Συμβουλίου τῶν 'Ελληνίδων, 1ου καὶ 2ου Δημ. Σχολείου 'Ελευθερουπόλεως, 1ου καὶ 2ου Δημ. Σχολείου 'Αμαρουσίου, Δημ. Σχολείου Μαγγουφάνας καὶ Δημ. Σχολείου Νέας 'Ερυθραίας.

Αἱ διανομαὶ διενεργοῦνται ὑπὸ εἰδικῆς ἐκ φιλανθρώπων κυριῶν ἐπιτροπῆς, θὰ συνεχισθοῦν καθ' ὅλην τὴν διάρκειαν τοῦ σχολικοῦ ἔτους.

ΑΠΟΠΕΙΡΑ ΑΥΤΟΚΤΟΝΙΑΣ

'Εντὸς τῆς ἐπὶ τῆς ὁδοῦ Νικομάχου 36 οἰκίας του ἀπεπειράθη χθὲς ν' αὐτοκτονήσῃ ὁ 'Αν. Σκινόπουλος, ἐτῶν 49 θληθεὶς διὰ δικάνου κυνηγετικοῦ ὅπλου εἰς τὸ πρόσωπον.

'Ο ἀποπειραθεὶς μετεφέρθη εἰς τὸ Πολιτικὸν Νοσοκομεῖον.

Η ΝΕΑ ΣΥΝΟΔΟΣ ΤΟΥ ΣΥΜΒΟΥΛΙΟΥ ΤΗΣ ΒΑΛΚΑΝΙΚΗΣ ΣΥΝΕΝΝΟΗΣΕΩΣ ΣΥΝΕΡΧΕΤΑΙ ΕΝ ΑΘΗΝΑΙΣ ΤΗΝ ΔΕΥΤΕΡΑΝ

Η ΔΙΑΒΑΛΚΑΝΙΚΗ ΔΙΑΣΚΕΨΙΣ ΤΥΠΟΥ ΚΑΙ Η ΟΙΚΟΝΟΜΙΚΗ ΔΙΑΣΚΕΨΙΣ

'Η Σύνοδος τοῦ Συμβουλίου τῆς Βαλκανικῆς Συνεννοήσεως θὰ συνέλθῃ ἐνταῦθα τὴν προσεχῆ Δευτέραν 15ην τρέχοντος.

Αἱ ἐργασίαι τοῦ Συμβουλίου θὰ διαρκέσουν ἐπὶ 3—4 ἡμέρας, θὰ συνεδριάζῃ δὲ τοῦτο εἰς τὸ ὑπουργεῖον τῶν Ἐξωτερικῶν.

Εἰς τὸ Συμβούλιον θ' ἀντιπροσωπεύσουν τὴν Γιουγκοσλαυΐαν ὁ πρωθυπουργὸς καὶ ὑπουργὸς τῶν 'Εξωτερικῶν κ. Στογιαντίνοβιτς, τὴν Ρουμανίαν ὁ ὑπουργὸς τῶν 'Εξωτερικῶν κ. 'Αντωνέσκου, τὴν Τουρκίαν ὁ ὑπουργὸς τῶν 'Εξωτερικῶν κ. Ρουσδῆ 'Αρὰς καὶ τὴν 'Ελλάδα ὁ Πρόεδρος τῆς Κυβερνήσεως καὶ ὑπουργὸς τῶν 'Εξωτερικῶν κ. Ι. Μεταξᾶς.

Οἱ τρεῖς ἐπίσημοι ξένοι μετὰ τῶν μελῶν τῶν ἀντιπροσωπειῶν θὰ φθάσουν εἰς 'Αθήνας τὴν ἡμέραν τῆς ἐνάρξεως τῆς Συνόδου.

Τὴν Κυριακὴν 14ην τρέχοντος θὰ συνέλθῃ ἐπίσης ἐνταῦθα ἡ β' διάσκεψις τοῦ Βαλκανικοῦ Τύπου. Τὴν ἔναρξιν αὐτῆς θὰ κηρύξῃ ὁ ὑφυπουργὸς τοῦ Τύπου καὶ Τουρισμοῦ κ. Θ. Νικολούδης. Αἱ ἐργασίαι τῆς Διασκέψεως θὰ παρατα-θοῦν ὅσον καὶ αἱ τοῦ Συμβουλίου τῆς Βαλκανικῆς Συνεννοήσεως θὰ μετάσχουν δ' αὐτῆς οἱ μᾶλλον διακεκριμένοι δημοσιογράφοι τοῦ Βαλκανικοῦ Τύπου.

'Η Διάσκεψις θὰ καταρτίσῃ καθ' ὅλας τὰς προβλέψεις, τρεῖς ἐπιτροπάς, τὴν πρώτην πολιτικήν, πρὸς ἐξέτασιν τῶν ζητημάτων ἐπαφῆς καὶ στενῆς συνεργασίας τοῦ Βαλκανικοῦ Τύπου, τὴν δευτέραν, τεχνικήν, πρὸς ἐξέτασιν τῶν ζητημάτων παροχῆς ἀμοιβαίως εὐκολιῶν εἰς τοὺς δημοσιογράφους ἐν τῇ ἀσκήσει τῶν ἐπαγγελματικῶν καθηκόντων των καὶ τὴν τρίτην, πνευματικῆς συνεργασίας, πρὸς μελέτην τῶν ζητημάτων τῆς εὐρυτέρας συνεργασίας τῶν διανοουμένων τῶν Βαλκανίων διὰ τῆς ἀνταλλαγῆς ἐπισκέψεων, διαλέξεων, ἀθλητικῶν συναντήσεων κλπ.

'Επίσης τὴν 18ην Μαρτίου θὰ συνέλθῃ ἐνταῦθα εἰς τὴν τακτικὴν σύνοδόν της ἡ Οἰκονομικὴ Διάσκεψις τῶν Κρατῶν τῆς Βαλκανικῆς Συνεννοήσεως. 'Εκ παραλλήλου κατὰ τὸν αὐτὸν χρόνον θὰ συνεδριάσῃ εἰς 'Αθήνας ἡ Διαρκὴς Βαλκανικὴ Τουριστικὴ ἐπιτροπή, εἰς τὴν ὁποίαν μετέχουν ἀνὰ δύο ἀντιπρόσωποι ἐξ ἑκάστου τῶν τεσσάρων κρατῶν τῆς Βαλκανικῆς Συνεννοήσεως.

'Αντιπρόσωποι τῆς 'Ελλάδος εἰς τὴν ἐπιτροπὴν ταύτην ὡρίσθησαν ἤδη οἱ κ. κ. Β. Παπαδάκης, γεν. διευθυντὴς τοῦ ὑπουργείου Τύπου καὶ Τουρισμοῦ καὶ Θ. Πετρακόπουλος.

Η ΔΙΑΣΚΕΨΙΣ ΤΩΝ ΕΚΔΟΤΙΚΩΝ ΤΡΑΠΕΖΩΝ

Ο κ. ΣΑΧΤ ΕΙΣ ΒΑΣΙΛΕΙΑΝ

ΒΕΡΟΛΙΝΟΝ, 6. ('Ιδ. ὑπηρεσία). — 'Ο Δρ. Σὰχτ ἀνεχώρησε ἀπόψε ἐκ Βερολίνου, κατευθυνόμενος εἰς Βασιλείαν, ὅπου συνέρχεται τὴν Δευτέραν ἡ μηνιαία σύσκεψις τῶν διοικητῶν τῶν 'Εκδοτικῶν Τραπεζῶν. 'Ο Δρ. Σὰχτ θὰ γνωστοποιήσῃ ἐπισήμως εἰς τοὺς συναδέλφους του τὴν ἀπόφασιν τοῦ Χίτλερ, ὅπως ἡ Ράϊχσμπανκ καὶ οἱ γερμανικοὶ σιδηρόδρομοι ὑπαχθοῦν εἰς τὴν ἄμεσον ἐξάρτησιν τοῦ κράτους.

Η ΛΑΘΡΑΙΑ ΕΞΑΓΩΓΗ ΣΥΝΑΛΛΑΓΜΑΤΟΣ ΕΚ ΓΕΡΜΑΝΙΑΣ

ΑΜΒΟΥΡΓΟΝ, 6. ('Ιδιαιτ.ὑπηρ.). — Συνελήφθη σήμερον ἐνταῦθα ὁ 'Αρνόλδος Μπερστάϊν διευθυντὴς ἐν 'Αμβούργῳ τῆς «Ρὲντ Στάρ Λάϊν» κατηγορούμενος ἐπὶ παραβάσει τοῦ νόμου περὶ συναλλάγματος. 'Αντιθέτως πρὸς τὰς κυκλοφορησάσας διαδόσεις τονίζεται ὅτι ὁ Μπερστάϊν δὲν εἶνε 'Εβραῖος, ἀλλὰ Γερμανὸς ὑπήκοος. Συνελήφθη κατόπιν κανονικοῦ ἐντάλματος. Εἰς τὴν ὑπόθεσιν ἐνέχονται τρία ἀκόμη πρόσωπα διαμένοντα ἐν τῷ ἐξωτερικῷ.

Τονίζεται ὡσαύτως ὅτι αἱ γερμανικαὶ ἀρχαὶ δὲν προτίθενται οὔτε νὰ κατάσχουν πλοῖα "Αγγλων ἰδιοκτητῶν, οὔτε νὰ λάβουν ἄλλα μέτρα.

Κατὰ τὴν ἀντίληψιν τῶν ἁρμοδίων, τὸ παράπτωμα τοῦ Μπερστάϊν δὲν ἐμπίπτει εἰς τὴν διάταξιν τοῦ ἄρθρου ἐκείνου τοῦ νόμου τοῦ Γκαῖρινγκ διὰ τῆς ὁποίας ἐπιβάλλεται ἡ ποινὴ τοῦ θανάτου.

Ο ΥΙΟΣ ΤΟΥ ΡΑΣ ΙΜΡΟΥ ΕΖΗΤΗΣΕ ΝΑ ΚΑΤΑΤΑΧΘΗ ΕΘΕΛΟΝΤΗΣ ΕΝ ΙΣΠΑΝΙΑ

ΡΩΜΗ, 6. ('Ιδιαιτ. ὑπηρεσία).— Κατὰ τηλεγράφημα ἐκ Γιβραλτὰρ ὁ υἱὸς τοῦ Ρὰς 'Ιμροῦ ἐζήτησεν ἀπὸ τὴν Κυβέρνησιν τῆς Βαλέντιας τὴν ἄδειαν νὰ καταταχθῇ εἰς τὴν Διεθνῆ Λεγεῶνα.

ΟΙ ΓΑΜΟΙ ΤΟΥ ΥΙΟΥ ΤΟΥ ΜΟΥΣΣΟΛΙΝΙ

ΡΩΜΗ, 6. ('Αθην. Πρακτ.). — Οἱ γάμοι τοῦ Βιτόριο Μουσσολίνι μετὰ τῆς δεσποινίδος Μπούβολι ἐγένοντο τὴν πρωΐαν εἰς τὸν ναὸν τοῦ 'Αγίου 'Ιωσὴφ, εὑρισκόμενον πλησίον τῆς ἐπαύλεως τοῦ Ντοῦτσε. Εἰς τοὺς γάμους παρέστη ὁλόκληρος ἡ οἰκογένεια Μουσσολίνι, τὰ μέλη τῆς κυβερνήσεως καὶ πολλοὶ ἄλλοι ἐπίσημοι. Τὰς τιμὰς ἀπέδωσε ἡ ἰδιαιτέρα φρουρὰ τοῦ κ. Μουσσολίνι. 'Ο Βιτόριο Μουσσολίνι ἔφερε στολὴν ἀξιωματικοῦ τῆς ἀεροπορίας.

ΔΙΟΙΚΗΤΗΣ ΤΗΣ ΝΑΥΤ. ΣΧΟΛΗΣ ΠΟΛΕΜΟΥ

Κατὰ πρότασιν τοῦ κ. ὑφυπουργοῦ τῶν Ναυτικῶν, ἀνακαλεῖται ὁ Ναυτικὸς 'Ακόλουθος 'Αγκύρας —Βελιγραδίου πλοίαρχος κ. Κ. Οἰκονόμου καὶ τοποθετεῖται ὡς Διοικητὴς τῆς Ναυτικῆς Σχολῆς Πολέμου.

Ο ΟΡΓΑΝΙΣΜΟΣ ΕΞΩΤΕΡΙΚΟΥ ΕΜΠΟΡΙΟΥ

'Ο ὑπουργὸς τῆς 'Εθνικῆς Οἰκονομίας κ. Χατζηκυριάκος ἀνεκοίνωσε χθὲς ὅτι μελετᾶται ἡ ὁριστικὴ ρύθμισις τῶν ἀφορώντων τὸν 'Οργανισμὸν 'Εξωτερικοῦ 'Εμπορίου. Μολονότι δὲν ἐλήφθη εἰσέτι ὁριστικὴ ἀπόφασις, ἀντιμετωπίζεται πάντως περίπτωσις ὑπαγωγῆς τῶν ὑπηρεσιῶν τοῦ 'Οργανισμοῦ εἰς τὸ ὑπουργεῖον 'Εθνικῆς Οἰκονομίας. 'Εὰν τελικῶς δὲν ὑπερισχύσῃ ἡ ἀποψις αὕτη, θὰ ληφθοῦν μέτρα ἐνισχύσεως τοῦ ὀργανισμοῦ ἀπὸ τὴν σημερινὴν αὐτοτελῆ του ὑπόστασιν.

ΑΠΟΣΤΡΑΤΕΙΑ ΥΠΟΣΤΡΑΤΗΓΟΥ

Κατόπιν προτάσεως τοῦ ὑφυπουργοῦ τῶν Στρατιωτικῶν κ. Παπαδήμα προεκλήθη Β. Διάταγμα διὰ τοῦ ὁποίου τίθεται εἰς ἀποστρατείαν τῇ αἰτήσει του καὶ δι' ἀρχαιότητα ὑπηρεσίας ὁ ὑποστράτηγος 'Επιμελητείας κ. Κωνσταντῖνος Πριμικύρης ὅστις ἐγγράφεται εἰς τὸ στέλεχος τῆς ἐφεδρείας.

ΑΠΟΣΤΡΑΤΕΙΑΙ ΑΞΙΩΜΑΤΙΚΩΝ

Τίθενται εἰς ἀποστρατείαν τῇ αἰτήσει των καὶ δι' ἀρχαιότητα ὑπηρεσίας οἱ λοχαγὸς τοῦ πυροβολικοῦ κ. Νικόλαος Λαγὸς ὅστις προβιβάζεται εἰς τὸν βαθμὸν τοῦ ταγματάρχου καὶ ἀρχιτεχνίτης Β' τάξεως κ. Νικ. Χρυσαΐτης, οἵτινες ἐγγράφονται εἰς τὸ στέλεχος τῆς ἐφεδρείας.

Δι' ἑτέρου Διατάγματος τίθεται εἰς 9μηνον διαθεσιμότητα ὁ ἀρχιτεχνίτης Ε' τάξεως κ. 'Ιωάννης Μῶρος.

ΕΠΕΡΩΤΗΣΕΙΣ ΕΝ ΤΗ ΒΟΥΛΗ ΤΩΝ ΚΟΙΝΟΤΗΤΩΝ

##