ΙΔΡΥΤΗΣ ΕΥΘ. ΧΡ. ΤΖΑΛΛΑΣ
ΔΙΕΥΘΥΝΤΗΣ ΕΔΕΥΘ. ΕΥΘ. ΤΖΑΛΛΑΣ

ΗΠΕΙΡΩΤΙΚΟΣ ΑΓΩΝ

Η ΜΕΓΑΛΥΤΕΡΑ ΗΠΕΙΡΩΤΙΚΗ ΕΦΗΜΕΡΙΣ ΕΚΔΙΔΟΜΕΝΗ ΚΑΘΗΜΕΡΙΝΩΣ ΕΝ ΙΩΑΝΝΙΝΟΙΣ

ΠΕΜΠΤΗ
12 ΝΟΕΜΒΡΙΟΥ 1978
ΕΤΟΣ 52 ΑΡ. ΦΥΛΛΟΥ 13986
ΤΙΜΗ ΦΥΛΛΟΥ ΔΡΧ. 4

ΕΠΕΙΣΟΔΙΟ ΣΤΟ ΑΙΓΑΙΟ

ΤΟΥΡΚΙΚΟ ΠΕΡΙΠΟΛΙΚΟ ΒΥΘΙΣΕ ΕΛΛΗΝΙΚΟ ΑΛΙΕΥΤΙΚΟ

"Εντονη διαμαρτυρία τῆς Ἑλληνικῆς κυβερνήσεως

ΑΓΚΥΡΑ, 1. — Ἑλληνικὸ ἁλιευτικό, ποὺ συγκρούστηκε μὲ τουρκικὸ περιπολικὸ στὸ Βόρειο Αἰγαῖο, προφανῶς εἰσήλθε στὰ τουρκικὰ χωρικὰ ὕδατα, δήλωσε χθὲς ὁ ὑπουργὸς τῆς Ἀμύνης κ. Χοισὰν Ἐσὰτ Ἰσὶκ.

Ὁ Τοῦρκος ὑπουργὸς ἀνεφέρετο στὶς πληροφορίες ἀπὸ τὴν Ἀθήνα, ὅτι οἱ ἑλληνικὲς ἀρχὲς ἐρευνοῦν κατὰ πόσο τὸ ἐπεισόδιο, κατὰ τὸ ὁποῖο τὸ τουρκικὸ περιπολικὸ σκάφος «Σίς» ἐμβόλισε καὶ βύθισε τὸ ἑλληνικὸ ἁλιευτικὸ «Νικόλαος Ψ» χθές, σημειώθηκε σὲ ἑλληνικὰ ὕδατα.

Ὁ κ. Ἰσὶκ εἶπε ὅτι σύμφωνα μὲ πληροφορίες ποὺ τοῦ δόθηκαν χθὲς τὴν νύκτα τὸ ἑλληνικὸ σκάφος προειδοποιήθηκε ἀπὸ τὸ περιπολικὸ νὰ ἐγκαταλείψη τὴν περιοχή, ἀλλὰ δὲν συμμορφώθηκε. Τὸ περιπολικὸ σκάφος ἄρχισε ἐλιγμοὺς καὶ τὰ δύο σκάφη συγκρούστηκαν. Τὸ ἁλιευτικὸ ἀκολούθως ἀποχώρησε ἀπὸ τὴν σκηνὴ τοῦ ἐπεισοδίου, πρόσθεσε.

Ἡ τουρκικὴ κυβέρνηση ζήτησε πληροφορίες ἀπὸ τὴν Ἀθήνα γιὰ τὴν τύχη τοῦ ἁλιευτικοῦ καὶ τοῦ πληρώματός του, εἶπε, καὶ ἂν οἱ πληροφορίες ὅτι τὸ πλοῖο βυθίστηκε καὶ ὅτι ἕνα ἄτομο πνίγηκε ἀποδειχθοῦν ἀληθεῖς «τότε τὸ μόνο ποὺ μποροῦμε νὰ κάνουμε εἶναι νὰ ἐκφράσουμε λύπη».

Ὁ κ. Ἰσὶκ εἶπε ὅτι τὸ ἐπεισόδιο ἦταν τυχαῖο καὶ ὅτι παρόμοια ἐπεισόδια δὲν εἶναι ἀσυνήθη σὲ μεθοριακὲς περιοχές.

ΕΛΛΗΝΙΚΗ ΔΙΑΜΑΡΤΥΡΙΑ

ΑΘΗΝΑΙ, 1. — Κυβερνητικὸς ἐκπρόσωπος ἀνεκοίνωσε ὅτι ἡ Ἑλληνικὴ Κυβέρνηση ἔδωσε ὁδηγίες στὸν ἐν Ἀγκύρᾳ πρέσβυ τῆς Ἑλλάδος κ. Α. Δημητρόπουλο νὰ διαμαρτυρηθῆ γιὰ βίαια καὶ βάναυση συμπεριφορὰ ἐκ μέρους τοῦ τουρκικοῦ περιπολικοῦ εἰς βάρος ἑλληνικοῦ ἁλιευτικοῦ κατὰ τὴν διάρκεια τοῦ γνωστοῦ ἐπεισοδίου, ὁπότε τὸ τουρκικὸ περιπολικὸ προέβη σὲ ἐμβολισμὸ τοῦ ἑλληνικοῦ πλοιαρίου.

Ἡ ἑλληνικὴ διαμαρτυρία γιὰ βίαιη καὶ βάναυση συμπεριφορὰ στηρίζεται στὸ γεγονὸς ὅτι, ἀσχέτως τοῦ σημείου εἰς τὸ ὁποῖο εὑρίσκετο τὸ ἑλληνικὸ ἁλιευτικὸ σκάφος, δηλ. ἀσχέτως ἐὰν εὑρίσκετο εἰς ἑλληνικὰ ἢ τουρκικὰ χωρικὰ ὕδατα κατ' οὐδένα τρόπο ἐπετρέπετο ἡ καταβύθισή του.

Τὸ τουρκικὸ περιπολικὸ θὰ ἦτο δυνατὸν νὰ συλλάβη τὸ σκάφος καὶ νὰ τὸ ὁδηγήση σὲ τουρκικὸ λιμένα ὄχι ὅμως καὶ νὰ προβῆ στὸν ἐμβολισμό.

Τὸ διάβημα τῆς διαμαρτυρίας θὰ γίνη ἐκ μέρους τοῦ Ἕλληνος πρεσβευτοῦ σήμερα τὸ πρωὶ στὸ τουρκικὸ ὑπουργεῖο τῶν Ἐξωτερικῶν.

Στὸ μεταξύ, ἡ ἔρευνα γιὰ τὴν ἐξακρίβωση τῶν συνθηκῶν ὑπὸ τὰς ὁποίας ἔγινε ὁ ἐμβολισμὸς τοῦ ἁλιευτικοῦ συνεχίζεται, διότι οἱ πρῶτες πληροφορίες ποὺ μεταδόθησαν δὲν ἦταν ἀπολύτως ἐξακριβωμένες.

Ὅσον ἀφορᾶ τὰ ἀνθρώπινα θύματα διεπιστώθη ὅτι ὑπάρχει ἕνας ἀγνοούμενος, ἐνῶ ἕνας ἐκ τῶν τριῶν μελῶν τοῦ πληρώματος ἔχει ὑποστῆ ἐκδορὲς στὸ χέρι. Τὸ ἀναγραφὲν ὅτι ὑπάρχει τραυματίας ἀπὸ πυροβόλο ὅπλο δὲν φαίνεται νὰ ἀντιποιοῦνται στὴν ἀλήθεια.

Εἰδικώτερα, ἡ διεξαγομένη ἔρευνα πτοιαν τῆς ἐξακριβώσεως τῶν συνθηκῶν ὑπὸ τὰς ὁποίας συνέβη τὸ ἐπεισόδιο ἀποβλέπει καὶ εἰς τὴν διαπίστωση ἐὰν τὸ γεγονὸς ἔλαβε χώραν στὰ ἑλληνικὰ ἢ τὰ τουρκικὰ χωρικὰ ὕδατα. Προστίθεται ὅτι ἡ ἑλληνικὴ πλευρὰ ἐπιφυλάσσεται παντὸς δικαιώματος της μέχρι καὶ τοῦ δικαιώματος τῆς ἀποζημιώσεως εὐθὺς ὡς διαπιστωθῆ πλήρως ἡ βίαια καὶ βάναυσος πρᾶξις τοῦ τουρκικοῦ περιπολικοῦ.

ΔΕΝ ΔΟΘΗΚΕ ΣΥΝΑΓΕΡΜΟΣ

Ἀπὸ τὸ ὑπουργεῖο Ἐθνικῆς Ἀμύνης ἀνακοινώνεται ὅτι τὰ μεταδοθέντα ἀπὸ τὸ εἰδικὸ γραφεῖο πρακτορεῖο Ἀσσοσιὲτεντ Πρὲς ὅτι ἐτέθησαν σὲ κατάσταση συναγερμοῦ τὰ ἑλληνικὰ πολεμικὰ σκάφη στὸ Ἀιγαιοπελαγικὸ Αἰγαῖο, εἶναι ἀπολύτως ἀνακριβῆ.

Οἱ χοιροτροφικὲς μονάδες

Κατασκευάζονται σὲ γεωργοκτηνοτροφικὴ περιοχὴ καὶ ὄχι ΣΕ ΒΙΟΜΗΧΑΝΙΚΗ

Ὑπόμνημα Ε. καὶ Ι. Σίντου - κατοίκων Πεδινῆς

Πρὸς
Τὸν ἀξιότιμον
Κον Νομάρχην Ἰωαννίνων
Ἰωάννινα

Κύριε Νομάρχα,

Ἀπαντώντας στὸ ὑπόμνημα ποὺ σᾶς ἐστάλη ἀπὸ τὸ Διοικητικὸν Συμβούλιον τῆς Φιλοπρόοδης Κίνησις Κοσμηρᾶς καὶ ποὺ δημοσιεύτηκε στὸν τοπικὸ Τύπο σχετικῶς μὲ τὴν ἵδρυσιν χοιροτροφικῆς μονάδος εἰς κτηματικὴν περιφέρειαν Πεδινῆς ἔχομεν νὰ σᾶς γνωρίσωμεν τὰ κάτωθι: Ἀπαντώντας παραλλήλως καὶ στοὺς βοσκικοὺς λόγους ποὺ ἐπικαλεῖται τὸ παραπάνω Διοικητικὸ Συμβούλιο καὶ γιὰ τοὺς ὁποίους ζητεῖ τὴν μετατόπισιν ἱδρύσεως τῆς ἐν λόγῳ χοιροτροφικῆς μονάδος.

1.— Ἀναφέρουν ὅτι ἡ μονάδα γίνεται κοντὰ στὸν ἐθνικὸ καὶ τουριστικὸ δρόμο πρὸς Δωδώνη (ἀπόστασι 50 μέτρα) ἐνῶ ἀπέχει ἀπὸ τὸν δρόμο αὐτὸν 1.000 μέτρα, ἀπὸ δὲ τὸν δρόμον πρὸς Κοσμηρὰν 800 μέτρα, ἀπὸ δὲ τὸ χωρίον Κοσμηρὰν ἀπέχει ἄνω τῶν 3.000 μέτρων.

2.— Ἀναφέρουν ὅτι εἶναι κοντὰ στὸ κτῆμα τῆς πανεπιστημιούπολης ἐνῶ ἀπέχει 10 χιλιόμετρα ἀπ' αὐτήν.

3.— Ἀναφέρουν ὅτι ἡ περιοχὴ αὐτὴ δὲν ἀνήκει στὴ βιομηχανική, ἀλλὰ σὲ περιοχὴ γεωργοκτηνοτροφικὴ. Αὐτὸ εἶναι ἀληθὲς καὶ οἱ μονάδες αὐτὲς κατὰ τὰ διεθνῶς ἐπικρατοῦμενα ὡς ἐπίσης καὶ στὸν ἑλληνικὸ χῶρο συγκροτοῦνται εἰς περιοχὰς τῆς αὐτῆς κατηγορίας καὶ οὐχὶ εἰς βιομηχανικὰς καθ' ὅτι δὲν πρόκειται γιὰ ἵδρυσιν βιομηχανικῆς μονάδος, ἀλλὰ καθαρῶς κτηνοτροφικῆς.

4.— Ἀναφέρουν ὅτι τίθεται σοβαρὸ θέμα λυμάτων μοθότι θὰ ἐκτρέφωνται 32.000 χοιρίδια ἐνῶ στὴν πραγματικότητα ἡ δυναμικότης τῆς μονάδος θὰ εἶναι γιὰ ἐκτροφὴ 2.400 χοιριδίων καὶ ἡ διάθεσις τῶν λυμάτων θὰ γίνεται κατὰ τρόπον ποιοτικὸν ἀπὸ τὴν ἰσχύουσαν ἑλληνικὴν Νομολογίαν καὶ εἶναι σύμφωνος μὲ τὴν ἐγκριθεῖσαν καὶ ὑποδειχθεῖσαν μελέτην τῆς Ὑγειονομικῆς Ὑπηρεσίας.

Κατόπιν τῶν ἀνωτέρω παραλαβοῦμεν ὅπως γίνει διερεύνησις δι' ἐπιτοπίου αὐτοψίας παρὰ ἐπιτροπῆς πρὸς διαπίστωσιν καὶ ἐπαλήθευσιν τῶν τιθεμένων ὑπ' ὄψιν ὑμῶν στοιχείων.

Δεδομένου ὅτι ἡ ὑπὸ ἵδρυσις μονὰς θὰ εἶναι καθαρῶς σταθμὸς ἀναπαραγωγῆς χοίρων, συμμετέχουν δὲ καὶ ξένοι εἰδικοὶ τεχνικοί, αὐτὴ θὰ λειτουργῆ κατὰ τρόπον ἄμεγον καὶ ὑποδειγματικὸν μὴ θίγοντα σὲ κανμιὰ περίπτωσιν τοὺς γειτονίζοντας μετ' αὐτῆς ἀσχολουμένους.

Μετὰ τιμῆς
Ε. καὶ Ι. ΣΙΝΤΟΣ

Μιλώντας στὸν "Εβρο ὁ κ. Τσάτσος τόνισε:

Ἡ περιοχὴ αὐτὴ εἶναι τὸ ἐπίκεντρο τῆς Ἐθνικῆς μας ζωῆς

ΑΛΕΞΑΝΔΡΟΥΠΟΛΙΣ 1— «Ἡ περιοχὴ αὐτὴ εἶναι τό ἐπίκεντρο τῆς ἐθνικῆς μας ζωῆς» εἶπε χαρακτηριστικὰ ὁ πρόεδρος τῆς Δημοκρατίας κ. Κ. Τσάτσος μιλώντας στοὺς κατοίκους τῶν ἀκριτικῶν χωρίων Νεοχώρι, Βάλτος, Φυλάκιο, Κίτρινος, Κομάρα, Πλατή, Σπήλαιο καὶ Δικαία τοῦ Δέλτα τοῦ "Εβρου, τά ὁποῖα ἐπισκέφθηκε χθὲς ὁλοκληρώνοντας τὴν τετραήμερη περιοδεία του στὸν Νομὸν "Εβρου.

Σὲ ὅλες τίς ἀκριτικὲς κοινότητες οἱ κάτοικοι ἐπεφύλαξαν θερμοτάτη ὑποδοχὴ στὸν πρόεδρο τῆς Δημοκρατίας καὶ τὴν κυρία Ἰωάννα Τσάτσου.

Μετὰ τὴν ἐπίσκεψή του στὴν κοινότητα Δικαίων ὁ κ. Τσάτσος ἐπιβιβάσθηκε τῆς εἰδικῆς ἀμφοτεροστοιχίας κατευθυνόμενος εἰς Ἀλεξανδρούπολιν. Κατὰ τὴν διάρκεια του ἀπὸ τὸ πυραμεθόριο χωριὸ Καστανιὲς ὁ πρόεδρος τῆς Δημοκρατίας κατῆλθε τῆς ἀμαξοστοιχίας γιὰ νὰ ἐπισκεφθεῖ τὸ ἐκεῖ στρατιωτικὸ φυλάκιο ὅπου διένεμε ὅπλα στοὺς ὁπλίτες, οἱ ὁποῖοι τοῦ προσέφεραν πρόπλασμα Εὐζώνου καὶ στὴν κυρία Τσάτσου ἀνθοδέσμη ἀπὸ ἄγριο λούλουδα. Ἐπίσης ἐστάθμευσε καὶ στὰ χωριὰ Νέο Βύσσα καὶ Πύθιο οἱ κάτοικοι τῶν ὁποίων τὸν ὑποδέχθηκαν μὲ θερμότατες ἐκδηλώσεις ἐνθουσιασμοῦ.

Ἀπὸ τὸ σιδηροδρομικὸ σταθμὸ Ἀλεξανδρουπόλεως ὁ πρόεδρος τῆς Δημοκρατίας ἀνεχώρησε γιὰ τὸ ἀεροδρόμιο ἀπ' ὅπου ἐπιβιβάσθηκε τοῦ προεδρικοῦ ἀεροσκάφους γιὰ νὰ ἐπιστρέψει στὴν Ἀθήνα.

Συνοψίζοντας τίς ἐντυπώσεις του μετὰ τὴν ὁλοκλήρωση τῆς περιοδείας του στὴν περιοχὴ τῆς Θράκης ὁ πρόεδρος τῆς Δημοκρατίας κ. Κ. Τσάτσος εἶπε τά ἑξῆς:

«Ἡ ἐντύπωση ποὺ ἀποκομίζω ἀπὸ ὅλη αὐτὴ τὴν περιοδεία εἶναι ὅτι τό φρόνημα τῶν κατοίκων τῆς περιοχῆς αὐτῆς εἶναι ἐξαιρετικὰ ζωντανό.

Ὅλοι οἱ κάτοικοι ἔχουν αὐτοπεποίθηση γιὰ τὸ μέλλον αὐτοῦ τοῦ τόπου. Μία αὐτοπεποίθηση ἡ ὁποία δικαιώνεται ἀπό τὸν πλοῦτο τῆς γῆς καὶ ἀπὸ τίς δυνατότητες τίς ὁποῖες παρέχει γιὰ μία μεγαλύτερη ἀνάπτυξη.

Πρέπει νὰ ὁμολογήσω ὅτι εἶδα κῶς σ' αὐτὴ τὴν περιοχὴ τόσο ἡ κυβερνητικὴ προσπάθεια, ὅσο καὶ προσπάθεια τῆς ἰδιωτικῆς πρωτοβουλίας κατά τά τελευταῖα ἔτη ἔδωσαν πολύ σημαντικοὺς καρποὺς καὶ προοιωνίζονται ἐξελίξεις ἐξαιρετικὲς γιὰ τὴν οἰκονομία καὶ τὴν ἐξύψωση γενικὰ τῆς ζωῆς τῆς περιοχῆς αὐτῆς.

Ὅταν πηγαίνει κανείς σέ ἀκριτικὲς περιοχὲς ἔχει τὴν ψυχολογία τοῦ ὅτι βρίσκεται στὰ ἄκρα, μακριὰ. Αὐτὴ τὴν ψυχολογία δὲν τὴν συνήντησα καί δέν τὴν ἀπέκτησαν οἱ κάτοικοι. Ἀπεναντίας αἰσθάνομαι ὅτι εἶναι ἕνα ἐπίκεντρο ζωῆς οἰκονομικῆς καὶ ἐθνικῆς. Θέλω νά πιστεύω ὅτι πολλὲς περιοχὲς τῆς χώρας μας θὰ μποροῦσαν νὰ ζηλέψουν τὸν τρόπο μὲ τὸν ὁποῖον ἐξελίσσεται ἡ οἰκονομικὴ καὶ κοινωνικὴ ζωὴ στὴν περιοχὴ τοῦ "Εβρου. Καί γι' αὐτὸ δικαιώνονται καὶ ὅλες οἱ προσπάθειες ποὺ καταβάλλονται ἀπό ὅλες τίς πλευρὲς γιὰ τὴν διατήρηση αὐτῆς τῆς ὑψηλῆς στάθμης».

Στὴ συνέχεια ὁ κ. Τσάτσος ἐπέστρεψε στὴν Ἀθήνα.

ΕΠΙΣΤΡΕΦΟΥΝ ΣΤΗ ΓΗ ΟΙ ΡΩΣΟΙ ΚΟΣΜΟΝΑΥΤΕΣ

ΜΟΣΧΑ 1— Οἱ Σοβιετικοὶ κοσμοναῦτες, Βλαντιμὶρ Κοβαλένκο καὶ Ἀλεξάντερ Ἰβαντσεκὶφ θὰ ἐπιστρέψουν στὴ γῆ σήμερα ἐπιβαίνοντες τοῦ διαστημοπλοίου «Σογιούζ 31», ἀνακοίνωσε χθὲς ὁ ραδιοφωνικὸς σταθμὸς τῆς Μόσχας.

Ἔτσι, οἱ δύο κοσμοναῦτες θὰ ἔχουν παραμείνει στὸ διάστημα γιὰ 140 μέρες, καταρρίπτοντας τὸ προηγούμενο παγκόσμιο ρεκόρ τῶν 96 ἡμερῶν καὶ δέκα ὡρῶν, ποὺ κατέχαν οἱ δύο συμπατριῶτες τους Γιούρι Ρομανένκο καὶ Γκεόργκι Γκρετσκο.

ΑΣΤΥΝΟΜΙΚΗ ΕΞΟΡΜΗΣΗ

ΑΘΗΝΑΙ 1— Ἀστυνομικοὶ τῆς Ἀσφαλείας Ἀθηνῶν ἔκαμαν ἐξόρμηση στὸ κέντρο τῆς πρωτεύουσας καὶ προσήγαγαν στὰ ἀστυνομικὰ τμήματα 56 ὑπόπτους. Ἀπ' αὐτοὺς κρατήθηκαν 3.

ΚΑΙ ΓΥΝΑΙΚΕΣ... ΠΟΡΤΟΦΟΛΑΔΕΣ

ΑΘΗΝΑΙ, 1. — Συνελήφθη ἀπὸ τὴν Ἀσφάλεια Ἀθηνῶν ἡ Παρασκευὴ σύζυγος Η. Σαρμιατζῆ, 62 ἐτῶν, ἀπὸ τὸ Κοινάλιο Ἠλείας γιατί, μέσα σὲ κεντρικὸ καταστημα τῆς ὁδοῦ Ἀιόλου ἔκλεψε τὸ πορτοφόλι τῆς Εὐαγγελίας Μαράτου, μὲ 1.948 δραχ.

Στὸ σπίτι της (Χαρ. Τρικούπη 72) βρέθηκαν 15 πορτοφόλια.

ΕΠΙΤΡΕΠΕΤΑΙ Η ΑΛΙΕΙΑ ΣΤΗΝ ΠΥΛΟ

ΑΘΗΝΑΙ 1.— Μετὰ ἀπὸ γνωμοδότηση τοῦ Μπενακείου φυτοπαθολογικοῦ ἱνστιτούτου καὶ τοῦ ΙΩΚΑΕ ἐπιτράπηκε ἡ ἁλιεία στὴν θαλασσία περιοχὴ τῆς Πύλου, ὅπου ἔγινε τὸ ναυάγιο τοῦ Φ/Γ «Ἀμιράλ».

ΤΡΑΥΜΑΤΙΣΕ ΤΗΝ ΓΥΝΑΙΚΑ ΤΟΥ

ΑΘΗΝΑΙ 1— Συνελήφθη ὁ ΔΦ. Γιαννόπουλος, 30ἐτῶν, μικροπωλητής γιατὶ τραυμάτισε μὲ μαχαίρι τὴν σύζυγό του Ἄννα, 26 ἐτῶν, ὑπάλληλο τοῦ ξενοδοχείου «Ἀκρόκυνθος» στὴν ὁδὸ Ἀθηνᾶς 22.

Τὸ ζευγάρι ἦταν σὲ διάσταση ἀπὸ πολλῶν ἐτῶν καὶ τὸ μεσονύκτιο ὁ δράστης συναντήσε τὴν γυναίκα του στὴν ἐργασία της καὶ τῆς ἐπετέθη.

ΕΠΕΣΕ ΑΠΟ ΤΟΝ ΤΡΙΤΟ ΟΡΟΦΟ

ΑΘΗΝΑΙ 1— Ἔπεσε ἀπὸ τὸν 3ο ὄροφο οἰκοδομῆς (Καραολῆ 33, Δάφνη) καὶ τραυματίστηκε σοβαρὰ ὁ Ι. Α Τοικάνης 14 ἐτῶν, ἠλεκτρολόγος. Ἐργαζόταν στὴν οἰκοδομὴ Νοηλεύεται τώρα στὸν Εὐαγγελισμό.

ΕΠΕΣΕ ΚΑΙ ΤΡΑΥΜΑΤΙΣΤΗΚΕ

ΑΘΗΝΑΙ 1— Ἔπεσε καθὼς ἐβάδιζε στὴν ὁδὸ Ἀμφιθέας—Ἀγίας Τριάδος καὶ τραυματίσθηκε στὸ κεφάλι ὁ Μαρινος Μανιάτης, 83 ἐτῶν, ὑπὸ στρατήγος ἐν ἀποστρατείᾳ.

ΑΝΗΛΙΚΟΙ ΔΙΑΡΡΗΚΤΕΣ

ΘΕΣΣΑΛΟΝΙΚΗ 1— Ἑπτὰ ἀνήλικοι —μεταξύ τῶν ὁποίων τέσσερις μαθητὲς Γυμνασίου—, συνελήφθησαν ἀπὸ τὴν χωροφυλακὴ Βεροίας, γιατὶ διέπραξαν διαρρήξεις καὶ κλοπὲς στὴν Νάουσα καὶ στὴν Βέροια. Ἀπὸ τρία καταστήματα πῆραν διάφορα εἴδη καὶ μετρητὰ ἀξίας 30 χιλιάδων δραχ. Ἐπίσης, ἔκλεψαν ἕξη μοτοποδήλατα καὶ ἕνα αὐτοκίνητο.

ΔΕΝ ΘΑ ΛΗΣΜΟΝΗΘΕΙ ΠΟΤΕ...

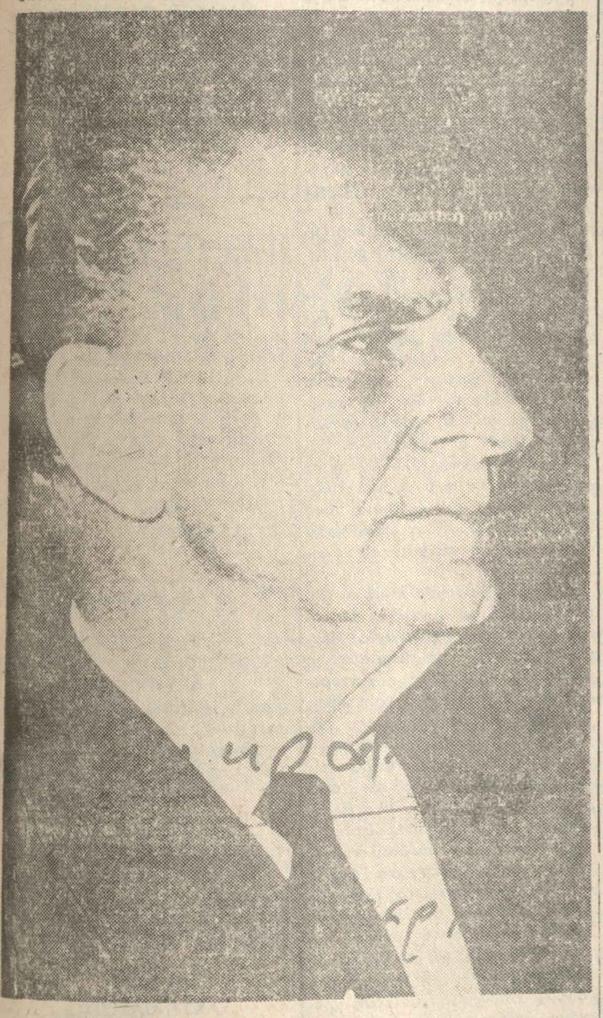

Κανεὶς δὲν μπορεῖ νὰ ἀμφισβητήσει τὴν συμβολὴ τῶν ἀτόμων στὸ χάραγμα τῆς Ἱστορίας. Ἀλλὰ καὶ ἡ Ἱστορία παίρνει μερικοὺς ἀνθρώπους καὶ τοὺς μεταβάλει σὲ σύμβολα.

Καὶ τὰ δύο αὐτὰ ἐνώθηκαν καὶ ἔφεραν στὸ προσκήνιο τὴν μορφὴ τοῦ Γεωργίου Παπανδρέου.

Ἡ δική του προσωπικότητα, ἀλλὰ καὶ ἡ ἴδια Ἱστορία, τὸν μετέβαλαν ἀπὸ ἕνα πολιτικὸ τῆς σειρᾶς θὰ ἔλεγε κανείς, σὲ σύμβολο, ἀγωνιστικότητας, θάρρους, ἀποφασιστικότητας καὶ σ' ἕνα ὁράσημο τῆς νεώτερης ἱστορίας τῆς Ἑλλάδας.

Δέν εἶναι μόνον ἡ συμβολή του, στὸν ἀνένδοτο ἀγῶνα γιὰ τὴν Δημοκρατία, ἕνα ἀγῶνα, ποὺ νομίσθηκε ἀπὸ πολλοὺς ὅτι χάθηκε ὕστερα ἀπὸ τὴν ἐπιβολὴ τῆς δικτατορίας. Ὁ Γεώργιος Παπανδρέου, χάρισε τὴν ἀρχὴ μιᾶς νέας ἐποχῆς γιὰ τὴν Ἑλλάδα.

Ἀπέδειξε ὅτι οἱ θέσεις τῆς Δεξιᾶς στὴν Ἑλλάδα, ὅπως τὶς γνωρίζαμε μέχρι τότε, χάθηκαν γιὰ πάντα. Ἀπέδειξε ὅτι ἡ Ἱστορία, ἔβαλε στὴν νοοτροπία ἐκείνη, τὴν σφραγίδα τοῦ θανάτου. Ἀπὸ τὴν ἐποχὴ τοῦ Ἀνενδότου ἀγῶνα, ἄρχισε νὰ κλονίζεται τὸ στέμμα καὶ ὁ ἥλιος τῆς βασιλείας, μὲ τὴν ἀρρωστημένη νοοτροπία τῆς διοικήσεως καὶ τῆς ἐπεμβάσεως καὶ σὲ λεπτομέρειες ἀκόμα τοῦ πολιτικοῦ μας βίου ἄρχισε νὰ δύει. Ἁπλῶς οἱ ἄλλοι ποὺ ἤρθαμε μετὰ ἐπεσφράγισαν τὸν θάνατο, ποὺ σημειώθηκε τὴν ὥρα τοῦ Ἀνενδότου ἀγῶνα.

Ὁ Ἀνένδοτος ἐκεῖνος ἀγῶνας, ἔκλεισε μία ἐποχὴ, ποὺ ὁ κεντρικὸς της ἄξονας στὴν πολιτικὴ ζωὴ τοῦ τόπου ἦτο ὁ ἐμφύλιος πόλεμος καὶ ἄνοιξε μία νέα ἐποχὴ στὴν πολιτικὴ ζωὴ τοῦ τόπου. Ὅσοι συνέβησαν ἀπὸ τὸ 1965 καὶ μετὰ δὲν ἦσαν τίποτε ἄλλο, παρὰ μία ἐξέλιξη τοῦ δρόμου ποὺ ἄνοιξε τότε ὁ Γεώργιος Παπανδρέου. Καὶ ἀργὰ ἢ γρήγορα τὸ βαθύτερο νόημα τοῦ Ἀνενδότου ἀγῶνα θὰ γίνει βίωμα καὶ πραγματικότητα τῆς πολιτικῆς μας ζωῆς.

Ὁ Γεώργιος Παπανδρέου, εἶχε φθάσει στὸ τέλος τῆς ζωῆς του. Ἡ Δικτατορία ὅμως μὲ τὸν ἀπάνθρωπο τρόπο μὲ τὸν ὁποῖον τοῦ συμπεριφέρθηκε ἐπιτάχυνε τὸν θάνατό του. Τοῦ στέρησε τὸ νερὸ τῆς ἐλευθερίας καὶ τὸν ἀέρα τῆς πολιτικῆς ζωῆς καὶ τὸν μόρισε πρὶν τῆς ὥρας.

Ἀλλὰ ὁ Γεώργιος Παπανδρέου ἔμεινε στὴν ἱστορία σὰν σύμβολο μαχητικότητας καὶ σὰν ὁρόσημο στὴν πολιτικὴ ζωὴ τοῦ τόπου. Γι' αὐτὸ δὲν θὰ λησμονηθεῖ ποτέ.

Τεράστια ἀντικυβερνητικὴ διαδήλωση στὴν Τεχεράνη

ΤΕΧΕΡΑΝΗ 1— Τεράστια ἀντικυβερνητικὴ διαδήλωση, στὴν ὁποία μετέχουν περισσότερα ἀπό 100.000 ἄτομα, συγκλίνει σήμερα πρὸς τὸ κέντρο τῆς Τεχεράνης, σὲ καταφανῆ παραβίαση τοῦ στρατιωτικοῦ νόμου, ποὺ ἀπαγορεύει κάθε δημόσια συγκέντρωση προερχόμενη ἀπὸ διάφορα σημεῖα τῆς Ἰρανικῆς πρωτεύουσας. Ἡ μεγάλη αὐτὴ ἀνθρωποθάλασσα αὐξάνεται συνεχῶς, καθὼς ὁλοκαὶ περισσότεροι διαδηλωτὲς προσέρχονται στὴν πορεία.

Ἡ πορεία κατευθύνεται πρὸς τὴν οἰκία τοῦ θρησκευτικοῦ ἡγέτη Ἀγιατολλὰχ Ταλεγκάνι, ποὺ μόλις ἀφέθηκε ἐλεύθερος ἀπὸ τίς φυλακές.

Ἡ διαδήλωση ὀργανώθηκε ἀπὸ τὸ ἐθνικὸ μέτωπο τῆς ἀντιπολιτεύσεως, στὸ ὁποῖο, ὅπως διευκρινίζεται, ἀνήκει ὁ θρησκευτικὸς ἡγέτης.

Συναντήθηκαν χθὲς Ἀραφὰτ - Κοσύγκιν

ΜΟΣΧΑ 1— Ὁ πρόεδρος τῆς ἐκτελεστικῆς ἐπιτροπῆς τῆς ὀργανώσεως γιὰ τὴν ἀπελευθέρωση τῆς Παλαιστίνης, κ. Γιασὲρ Ἀραφάτ, ἔγινε δεκτὸς, χθὲς τὸ πρωί, στὸ Κρεμλίνο, ἀπὸ τὸν πρωθυπουργὸ τῆς Σοβιετικῆς Ἑνώσεως, κ. Κοσύγκιν, ἀνακοίνωσε τὸ πρακτορεῖο «Τάς».

Κατὰ τὴν διάρκεια τῆς συνομιλίας τους, ποὺ διεξήχθη σὲ φιλικὴ ἀτμόσφαιρα, οἱ κ.κ. Ἀραφὰτ καὶ Κοσύγκιν κατήγγειλαν τίς συμφωνίες τοῦ Κάμπ Ντέιβιντ γιὰ τὸ μεσανατολικὸ καὶ τίς συνεχιζόμενες διαπραγματεύσεις γιὰ μία χωριστὴ συνθήκη εἰρήνης μεταξὺ Αἰγύπτου καὶ Ἰσραὴλ καὶ τὶς χαρακτήρισαν σὰν «μία συγκαμουσία πίσω ἀπὸ τὴν πλάτη τῶν Ἀράβων, ποὺ στρέφεται ἐναντίον τῶν ζωτικῶν συμφερόντων τοῦ ἀραβικοῦ λαοῦ».

Ὁ κ. Κοσύγκιν διακήρυξε ὅτι ἡ Σοβιετικὴ Ἕνωση θὰ συνεχίσει νὰ ὑποστηρίζει τὸν παλαιστινιακὸ λαὸ στὸν ἀγῶνα του γιὰ τὴν ἐξασφάλιση τῶν νομίμων δικαιωμάτων του, συμπεριλαμβανομένου καὶ τοῦ δικαιώματος νὰ ἱδρύσει δικό του κράτος.

Ὀξὺ τὸ στεγαστικὸ πρόβλημα γιὰ τοὺς φοιτητὲς τοῦ Πανεπιστημίου μας

Τὰ διοικητικὰ συμβούλια τῶν φοιτητικῶν ὀργανώσεων τοῦ Πανεπιστημίου μας, μὲ σχετικὲς ἀνακοινώσεις ἔφεραν στὴν ἐπιφάνεια ἕνα ὀξὺ πρόβλημα ποὺ ὑπάρχει τὴ στιγμὴ αὐτὴ στοὺς φοιτητές. Εἶναι τὸ πρόβλημα τῆς στέγασής των.

Ὑπολογίζεται ὅτι 700 περίπου νέοι φοιτητὲς ἔχουν πετύχει στὸ Πανεπιστήμιό μας καὶ γι' αὐτοὺς δημιουργεῖται ὀξὺ πρόβλημα γιὰ τὴν στέγασή τους.

Ἡ φοιτητικὴ Ἑστία, σύμφωνα μὲ τὴν ἀνακοίνωση τῶν φοιτητῶν δὲν διαθέτει ποιρὰ 100 μόνον κρεβάτια γιὰ τοὺς νέους φοιτητές. Ἐξ ἄλλου ὅπως εἶναι γνωστὸ δὲν ὑπάρχουν δωμάτια πρὸς ἐνοικίαση γιὰ τοὺς φοιτητές, γιατὶ ὅλα τὰ δωμάτια ποὺ ἐνοικιάζονται ἔχουν ἤδη κατοληφθεῖ.

Γιὰ νὰ ἀντιμετωπισθεῖ ἡ κατάσταση αὐτὴ οἱ φοιτητικοὶ σύλλογοι προτείνουν ὅπως ἡ Νομαρχία χρηματοδοτήσει ἐκείνους τοὺς φοιτητὲς ποὺ δὲν ἔχουν βρεῖ δωμάτιο, γιὰ νὰ μπορέσουν νὰ ἀντιμετωπίσουν τὰ ἔξοδα στὰ ξενοδοχεῖα καὶ τονίζει ὅτι θὰ πρέπει νὰ ἐπισπευθοῦν οἱ ἐργασίες γιὰ τὴν ἐπέκταση ἢ τὴν ἀνέγερση νέας Φοιτητικῆς ἑστίας.

Διαμαρτυρία γιὰ τὴν διακοπὴ τοῦ δρομολογίου Ἰωαννίνων - Θεσσαλονίκης

Ἀναστάτωση προκάλεσε στὴν πόλη μας τὸ γεγονός, ὅτι ἡ Ὀλυμπιακὴ Ἀεροπορία μὲ τὸ πρόσχημα ὅτι... φταίει ὁ κακὸς καιρὸς διέκοψε τὸ δρομολόγιο ἀπὸ τὰ Γιάννενα πρὸς τὴν Θεσσαλονίκη.

Ὕστερα ἀπὸ τὴν ἀπόφαση αὐτὴ τὸ Ἐμπορεβιομηχανικὸ Ἐπιμελητήριο, τὸ Ἐπαγγελματικὸ Ἐπιμελητήριο, ἡ Ἕνωση Γεωργικῶν Συνεταιρισμῶν Ἰωαννίνων, ἡ Ὁμοσπονδία Ἐπαγγελματοβιοτεχνῶν, ὁ Ἐμπορικὸς Σύλλογος, ὁ Σύνδεσμος Ἐμπορικῶν ἀντιπροσώπων καὶ τὸ Ἐργατικὸ Κέντρο, διὰ τῶν προέδρων των ἔστειλαν πρὸς τὴν διοίκηση τῆς Ὀλυμπιακῆς τηλεγράφημα διαμαρτυρίας. Τὸ τηλεγράφημα αὐτὸ ἐστάλη καὶ πρὸς τοὺς βουλευτὲς τῶν Ἰωαννίνων.

***

Στὸ τηλεγράφημα αὐτὸ ἀναφέρονται τὰ ἀκόλουθα:

«Ἐκπρόσωποι παραγωγικῶν τάξεως πόλεως διαμαρτύρονται ἐντονώτατα δι' ἀπόφαση διοικήσεως Ὀλυμπιακῆς Ἀεροπορίας νὰ διακόψη τὸ δρομολόγιο

Κάτι γιά όλους

Η ΖΩΗ ΤΗΣ ΠΟΛΗΣ

ΠΕΜΠΤΗ 2 ΝΟΕΜΒΡΙΟΥ 1978
Ακακίου, Πηγασίου, Λεβόντιου, Μαρτίου
ΗΛΙΟΥ Ανατολή 6.51' - Δύσις 5.26'
ΣΕΛΗΝΗ 2 ημέρ.

ΙΔΙΟΚΤΗΣΙΑ ΕΦΗΜΕΡΙΔΟΣ «ΗΠΕΙΡΩΤΙΚΟΣ ΑΓΩΝ»
Γραφεία: Οδός Πίνδου 17α
ΙΩΑΝΝΙΝΑ
Ιδρυτής ΕΥΘΥΜΙΟΣ ΤΖΑΛΛΑΣ
Ιδιοκτήτης - Διευθυντής ΕΛΕΥΘΕΡΙΟΣ ΤΖΑΛΛΑΣ
ΤΗΛ. ΣΥΝΤΑΞΕΩΣ 26-300
ΤΗΛ. ΔΙΑΧΕΙΡΙΣΕΩΣ 25-772
Υπεύθυνος Τυπογραφείου ΕΛΕΥΘΕΡΙΟΣ ΤΖΑΛΛΑΣ
Υπαλ. Πινακίδων 17α
ΣΥΝΔΡΟΜΑΙ Δήμος, Κοινότητες, Τραπεζίται, Νομικοί, Ιδιωτικά Γραφεία Δημόσιοι Οργανισμοί
ΕΞΩΤΕΡΙΚΟΥ ΕΤΗΣΙΑ 600
ΕΤΗΣΙΑ 1.200

Τί Νά

Ε.Ρ.Τ.
14.00 Κάθε μεσημέρι
14.30 Ειδήσεις
14.45 Κάθε απόγευμα (δεύτερο μέρος)
18.00 Τά νέα μας
18.05 Τόμ και Τζέρρυ
18.25 Μπαλάντα για παιδιά
18.45 Εικόνες.
19.00 Ειδήσεις
19.15 Έρευνα
19.50 Λούνα Πάρκ
21.00 Ειδήσεις
21.30 Φάκελος
22.30 Η Ορχήστρα της ΕΡΤ
23.00 Σκέτα φύσει
24.00 Ειδήσεις

ΠΕΜΠΤΗ

Υ Ν Ε Δ
Θεσσαλονίκης
13.25 "Ενοφη
13.30 Μπέν Κέλσον
14.00 Τιλανσία
17.25 "Ενοφη
17.30 Μανούλ
18.00 Τηλεφοίτηση
18.15 Χθές σμιλιά αδρίο
18.30 Έλλας και θέλασσα
19.00 Οι ρίζες της φυλής μας
19.30 Εργένηδες
20.00 Ο Σπάνιος κύριος
21.00 Ο κόπτο
21.30 Τηλεφωνητής
22.00 Ο Ρίτσος
23.00 Σχέδιο ένθρωπος
24.00 Τηλεφωνητής

Χρήσιμα Τηλέφωνα

Πρώτες Βοήθειες	33-461
Αρσακείο Δοβίου	188
Πυροσβεστική	199
Νέον Χατζιωάννου	26-297
» Δημοτικόν	26-377
» Σκαλοφάγου	26-420
ΚΤΕΑ Ιδιωτών	26-286
Φυτοπαθολογία	27-442
Φυτοπροστασία	26-211
Πρασίνου	26-355
ΙΚΑ	26-844
ΔΕΗ (βλάβες)	26-555
Τραπέζα Τουρισμού (Δοκίμιο)	23-181
Ύδρευσις	25-95

ΤΑΞΙ

Χρυσοπόλεως	28-850
Ζάππας Ο.Τ.	27-777
Κοντομιχή ηλεκτρ.	25-451
Δοξάδης	26-785
Ύδρα	26-111
Πλατείας Πάρκου	24-914
Πρακτ. Ίδιωτών	22.266
Ανω πλατείας	27-111
Τριανδρίου	25-800
Δοξάδης	25-777
Τζιμά	26-111
Πλατείας Πάρκου	24-914
Πρακτ. Ίδιωτών	22.266
Ανω πλατείας	27-111
Τριανδρίου	25-800
Κοντζή Πολυφ.	22-322
ΑΤΕ	26-844
Γιαν. Κεφαλά	26-235

ΑΘΑΝΑΣΙΟΣ Δ. ΕΥΑΓΓΕΛΟΥ

ΧΕΙΡΟΥΡΓΟΣ ΩΤΟΡΙΝΟΛΑΡΥΓΓΟΛΟΓΟΣ
ΔΕΧΕΤΑΙ ΚΑΘΕ ΜΕΡΑ 9 — 1 καί 6 — 8 μ.μ.
"Ιστρείο — Κλινική: 28ης ΟΚΤΩΒΡΙΟΥ 45
Ιστοπιάζ 25-006

ΒΑΣΟΩ ΤΖΙΑΛΛΑ-ΔΑΦΝΗ

ΡΕΥΜΑΤΟΛΟΓΟΣ ΠΑΘΟΛΟΓΟΣ
ΜΕΛΟΣ ΤΗΣ ΕΛΛΗΝΙΚΗΣ ΡΕΥΜΑΤΟΛΟΓΙΚΗΣ ΕΤΑΙΡΕΙΑΣ
Διδάκτωρ Πανεπιστημίου Βολωνίας
Χ. Τρικούπη 12 - Τηλ. 27-042
ΙΩΑΝΝΙΝΑ

ΓΡ. ΓΟΥΡΓΟΥΛΗΣ

ΙΑΤΡΟΣ ΜΙΚΡΟΒΙΟΛΟΓΟΣ
ΔΙΔΑΚΤΩΡ ΠΑΝΕΠΙΣΤΗΜΙΟΥ ΑΘΗΝΩΝ
ΕΡΓΑΣΤΗΡΙΟΝ: Μικροβιολογικόν Βιοχημικόν - Αλμαστολογικόν καί Βαστικού Μεταβολισμού
ΔΕΧΕΤΑΙ ΚΑΘΗΜΕΡΙΝΩΣ
Πλατεία Μ. Σκουμπουρδή 6 ("Ένωση Ξενοδοχείου «Παλλάδιον»)
Τηλ. οίκοι καί εργαστήριο 27-388

ΧΡΥΣΟΣΤΟΜΟΣ ΜΟΥΣΙΑΔΗΣ

ΧΕΙΡΟΥΡΓΟΣ ΟΔΟΝΤΙΑΤΡΟΣ
ΑΚΤΙΝΕΣ Χ
Δέχεται καθ' έκάστην (προί - απόγευμα)
ΜΕ ΡΑΝΤΕΒΟΥ
Λάβαρη 10 - Τηλ. 20-888
ΙΩΑΝΝΙΝΑ

Στό φάς τής δημοσιότητας, ύστερα από 67 χρόνια σιωπής

169 ΑΝΕΚΔΟΤΕΣ ΑΠΟΦΑΣΕΙΣ

ΕΝΙΑΙΑΣ ΔΗΜΟΓΕΡΟΝΤΙΑΣ ΙΩΑΝΝΙΝΩΝ ΕΤΟΥΣ 1911

ΕΠΙΜΕΛΕΙΑ: ΠΑΝΟΥ ΔΗΜ. ΤΖΙΟΒΑ

2ον

4. ΕΚΛΟΓΗ ΚΑΤΩ ΣΟΥΔΕΩΝ

Ληφθέντος ύπ' όψιν τοῦ πρακτικοῦ τῆς ἐκλογῆς ἐφορευτῶν τρισείς Κάτω Σουδάων, καί ἀηβεμίας ἀντιρρήσεως ἐκπροσώπου ἐνεργοῦ ἡ ἐπιμόρφωσις τῆς ἐλογοῦς ταύτης κατ' ἴν ἐ-δόλογραν ἐφ-ρεστήσεσα ἐλ-ρεσ-τεσ-δυν. Ἐν Δοκ. Χαν-λής, Βασ. Σκεταρχίστης ὁ καί ταείας καί Δημ. Μ. Τζιόδος ἐκέλεγον δέ οἱ Γεώργιος Κοκ-τούρης ὡς Ἐφορευτής ἐφόρου καί Μ.χ. Ζγοράδης ὡς ἐφορευταείας.

5. ΚΟΙΝΟΤΗΣ ΠΕΡΑΜΑΤΟΣ

Ἡ Δημογεροντία λαβοῦσα ὑπ' ὄψιν τήν ἀπόφασιν ἡμερομ. 17 καί 18 τρέχοντος αἰτήσεως τῆς Κοινότητος Περάματος ἐνέκρινε τά ἑξῆς 1ον) Νά προσέθεσε ἡ τῆς προτεχοῦ Πέρατος ἐκλογή πιν τῆς Δημογεροντίας τοῦ πρώην ἐφορευτέτροτοι Περάματος Μιχαήλ Ζέρας καί Ἀ. Λέβρος ἐφορεύσαντες Ἕνα ἀπόσπασιον εἰς μερικάς καστ' αὐτάν κατηγορίας ἐκ τῶν ἀνωτέρω ἀναφερομένων τῶν κοινῶν, φέροντες καί τοὺς ἀγραφοτέρους ἐφόρους. 2ον) Νά βεβαιωθῇ ἡ ἐκλογή τῶν κοινοσημόφ ἀρχαιοτέρας τῆς δεκαετιαφόρου προθεσμίας ἀπό τῆς προσεχοῦς Κυριακῆς.

6. ΚΟΙΝΟΤΗΣ ΒΕΛΤΣΙΣΤΗΣ ΚΑΙ ΠΑΝΤΟΠΛΕΙΟΝ ΑΥΤΗΣ

Ἡ Δημογεροντία λαβοῦσα ὑπ' ὄψιν τήν ἐν ἡμερομ. 23 Μαρτίου ἐν. Ἔτους ἀπάντησιν τοῦ ἐφεταρίου Βελτσίστας, δ' ἐς ἀηδοῦ ὅτι, οἱ ἐφόρεστε τρεῖς Ἀκ Βελτσίστας ἀπό ἀπόφασιν εἰς τήν τελευταίαν διοταγήν τῆς Ἀ. Μητροπόλεως περί προσαγωγῆς τῶν λογαριασμῶν τῶν εἰς τήν Δημογεροντίαν τῶν ἐν ἔτει 1910 ἐφορευσάντων ἐφόρων αὐτῶν ποιοῦσιν καί νά δίνεται τρεῖ νέα βιλογή ἐφορευτεταίας συμφώνως τῶ κανονισμῶν κατεπλόγων συμφώνως τῆ 14ῳ ἄρθρῳ τοῦ κανονισμοῦ τοφεδιμίας τῆς δεκαετιαφόρου προθεσμίας ἀπό τῆς προσεχοῦς Κυριακῆς.

7. ΧΑΝΙΟΝ ΜΟΝΗΣ ΔΟΡΟΥΤΗΣ ΕΝ ΡΑΨΙΤΗ

Ἀναδίδλλεται διά τήν αὐριον μ.μ. ἡ ἀριστική κατανύφωσις τῆς ἀνοικιάσεως τοῦ ἐν Ραψίτῃ τοῦ Μονῆς Δουρούτης προσκολουμένου πρός τούτο καί τινῶν ἐκ τῆς Κοινότητος Ραψίστης.

8. ΑΙΤΗΣΙΣ Ν. ΝΤΟΥΛΙΑ

Ἀνεγνώσθη ἡ ὑπό ἡμερομ. 20 τρέχοντος καί ἀρ. πρωτ. 3208 αἴτησις τοῦ Ν. Ντούλια δι' ἡς ἐξαιτεῖται ὅπως τό δοθῇ τό δικαίωμα φήφου ὅπερ ἀφαιρέθη κατ' ἀπόφασιν τῆς Δημογεροντίας ἐς κατεπιτροπῆς τοῦ πρώην ἐφορευτέτροτοι Περάματος Μιχαήλ Ζέρας καί Ἀ. Λέβρος ἐφορεύσαντες ἐν ἔτει 1910 καί ἐπέφερον τήν ἀπόφασιν τῆς ἐκ τῶν κοινῶν ἀφαιρέσεως μερικῶς καστ' αὐτάν κατηγορίας ἐκ τῶν ἀνωτέρω ἀναφερομένων τῶν κοινῶν, φέροντες καί τοὺς ἀγραφοτέρους ἐφόρους. 2ον) Νά βεβαιωθῇ ἡ ἐκλογή τῶν κοινοσημόφ ἀρχαιοτέρας τῆς δεκαετιαφόρου προθεσμίας ἀπό τῆς προσεχοῦς Κυριακῆς.

9. ΕΚΛΟΓΙΚΟΝ ΜΠΑΡΚΟΥ-ΜΑΔΙΟΥ

Ἐνεκρίθη ἡ ἐπιτύχωσις τοῦ ὑπό ἡμερομ. 12 Ἀπριλίου 1911 Ἐλληνικοῦ ἐφορευτικοῦ κανονίσματος (σελίς 6) Μπαρκουλίου, ἐὰν μή ἡ ἀφαιρεσις τῆς ἐκλογῆς τοῦ ἀλλ. Ἀλ. Δαστεῖου ἀποκλεισταί, γιά τίς ἀνάγκες τῆς ἀπόψεως ἀμυνας.

ΟΙ ΕΞΕΤΑΣΕΙΣ ΞΕΝΑΓΩΝ

ΑΘΗΝΑΙ, — Παρατείνεται ὡς τό Σάββατο (5 Νοεμβρίου) ἡ προθεσμία ὑποβολῆς αἰτήσεων γιά τήν συμμετοχή ὑποψηφίων στίς ἐξετάσεις τῆς Σχολῆς Ξεναγῶν Θεσσαλονίκης.

Ὑπενθυμίζεται ἀπό τόν Ε. Ο.Τ. ὅτι στίς ἐξετάσεις θά γίνονται: δεκτοί καί ἄνδρες ἡλικιωτικοί, οἱ ὁποῖοι ἔχουν ἤδη ἀναβολή στρατεύσεως ποῦ ἐπισχέει ὡς τό 1981.

Οἱ ἐξετάσεις θά γίνουν ὡς τῆς 15 Νοεμβρίου στήν Θεσσαλονίκη.

Ἡ ἀκριβής ἡμερομηνία διεξαγωγῆς τοῦ 9ου ἀνακοινωθεῖ ἐντός τῶν ἡμερῶν.

Στήν Σχολή θά εἰσαχθοῦν 45 σπουδαστές.

BANA ΚΟΛΙΟΠΛΑΠΑ — ΒΟΥΡΔΑ
ΕΙΔΙΟΣ ΠΑΙΔΙΑΤΡΟΣ
Σκουπτουρδή 5 Τηλ. 32-635
ΙΩΑΝΝΙΝΑ

ΑΝΘΟΥΣΑ ΒΑΣΙΛΟΥ
ΙΑΤΡΟΣ ΜΙΚΡΟΒΙΟΛΟΓΟΣ ΕΡΓΑΣΤΗΡΙΟΝ
★ Μικροβιολογικόν
★ Αἱματολογικόν
★ Βιοχημικόν
★ Ὁρμονολογικόν
Ὁδός Σκουπτουρδή 5 καί Δαγκλή τοῦ Ἀ.
ΤΗΛ. 20-632
ΙΩΑΝΝΙΝΑ
ΤΗΛ 26-564

ΒΑΣΙΛΕΙΟΣ Δ. ΤΖΙΜΟΓΙΑΝΝΗΣ
ΧΕΙΡΟΥΡΓΟΣ ΟΔΟΝΤΙΑΤΡΟΣ
ΑΚΤΙΝΕΣ Χ
Χατζηκώστα 1 (Γωνία Χατζηκώστα καί Ἁγίου Νικολάου)
ΙΩΑΝΝΙΝΑ

ΚΩΝΣΤΑΝΤΙΝΟΣ ΑΝΑΓΝΩΣΤΟΠΟΥΛΟΣ
ΧΕΙΡΟΥΡΓΟΣ ΟΡΘΟΠΕΔΙΚΟΣ ΔΙΔΑΚΤΩΡ ΑΡ. ΠΑΝΜΙΟΥ
28ης Ὀκτωβρίου 20 (1ος ὄροφος)
ΤΗΛ. 27-669
ΙΩΑΝΝΙΝΑ

ΜΙΧΑΗΛ Φ. ΜΑΛΛΑΣ
ΕΙΔΙΚΟΣ ΠΑΘΟΛΟΓΟΣ
Νοσήματα θηρεσιεδικής Νικ. Παπαδοπούλου 8
Τηλ. Ἰατρείου 29-039
Οἰκία Κορυταλλῶν 15
ΤΗΛ. 23-385
ΔΕΧΕΤΑΙ 5-9 μ.μ.

ΑΝΤΩΝΙΟΣ ΑΔ. ΡΑΠΤΗΣ
ΕΙΔΙΚΟΣ ΠΑΘΟΛΟΓΟΣ ΠΤΥΧ. ΠΑΝΕΠΙΣΤΗΜΙΟΥ ΜΟΝΑΧΟΥ
Τ. ΕΣ. ΙΑΤΡΟΣ DER MEDIZINISCHEN UNIVERSITÄTS POLIKLINIK MÜNCHEN
Τ. ἐσ. Ἰατρός Πανεπιστημιακῆς Παθολογικῆς καί Καρδιολογικῆς Κλινικῆς Ἰατροκαταστέγου Νοσοκομείου Ἀθηνῶν
Ἰατρεῖο — Οἰκία 28ης Ὀκτωβρίου 34
ΤΗΛ. 26-574
ΙΩΑΝΝΙΝΑ

ΣΤΟ ΑΡΤΟΠΟΙΕΙΟΝ ΑΦΩΝ ΤΖΙΜΑ
Μετροπόλεως 23 θά δρᾶτε φρέσκο ψωμί γιά τοστ. Πάλωτες — Χυνβρέκι — Λεσκιαί. Τηλ. 22-101.

ΜΕΝΤΙΟΥΜ
ΥΠΝΟΤΙΣΤΗΣ ΑΣΤΡΟΛΟΓΟΣ ΨΥΧΟΕΡΕΥΝΗΤΗΣ ΚΟΙΝΩΝΙΟΛΟΓΟΣ
Dr PICAR
Μάστης τῶν ἀποκρύφων Ἐπιστημῶν
Μέλος τῆς Ἑταιρείας Ψυχικῶν φαινομένων Ἀθηνῶν καί τῆς Ψυχοκοινωνιολογικῆς Ἑταιρείας ΠΑΡΙΣΙΩΝ, ΒΡΑΒΕΙΩΝ καί ΔΙΠΛΩΜΑ ΤΗΛΕΠΑΘΕΙΑΣ μαφῶν ἀπαστατεκῶν καί Ψυχολογικῶν Υ-ΠΟΒΟΛΩΝ ΥΠΟ ΑΓΓΕΛΟΥ ΤΑΝΑΓΡΑ
ΔΕΧΕΤΑΙ ΕΠΙΣΚΕΨΕΙΣ
Δι' ἐπαγγελμα, ἔρωτος, ὑγείας, ἀμφιβολίας, οἰκογενειακάς, καταστάσεις, ἐξορκανίσεις ἀπαλοῦς ἀντικειμένων, κοιτηλεξικά κ.λ.π.
ΠΛΗΡΗΣ ΕΧΕΜΥΘΕΙΑ
Μελαλαμίξιον 1 (πλάγιν κλινικῆ Γεωργίου Σούλη)
ΤΗΛΕΦ. 29-786
ΙΩΑΝΝΙΝΑ — ΖΗΤΗΣΑΤΕ κ. ΠΙΚΑΡ

ΔΣ ΧΡΗΣΤΟΣ Ν. ΜΑΝΤΑΣ
ΙΑΤΡΟΣ ΟΡΘΟΠΕΔΙΚΟΣ ΧΕΙΡΟΥΡΓΟΣ ΔΙΔΑΚΤΩΡ Πανεπιστημίου ΘΕΣΣΑΛΟΝΙΚΗΣ
Ἰατρεῖον: Ἀρχαίας Ἀγορᾶς 1 - Τηλ. 21-305
Οἰκία: Σουλίου 25 - Τηλ. 21-205 καί 25-207
ΙΩΑΝΝΙΝΑ
Διά TESTS ψυχοκινητικῆς ἐξελίξεως καί ψυχολογικά προβλήματα παιδιῶν, ἐξέτασις κατόπιν συνεντεύξεως

ΕΛΕΥΘ. Γ. ΤΖΑΛΛΑΣ
ΕΙΔΙΚΟΣ ΠΑΘΟΛΟΓΟΣ
Τ. ἐσωτερικῆς ἰατρῆς Πανεπιστημίου Ἀθηνῶν
Ἰατρεῖον - Κλινική: 28ης Ὀκτωβρίου 17 (Ἔναντι ΟΤΕ)
ΙΩΑΝΝΙΝΑ

ΚΩΣΤΑΣ ΑΝ. ΜΠΟΥΡΑΤΖΗΣ
ΧΕΙΡΟΥΡΓΟΣ ΟΔΟΝΤΙΑΤΡΟΣ
Σκουπτουρδή 8 (Ἔναντι Ἁγ. Παλλαδίου) Τηλ. 25-657 καί 32-068 — ΙΩΑΝΝΙΝΑ

ΑΝ. Σ. ΠΑΛΛΟΥΡΗΣ
ΧΕΙΡΟΥΡΓΟΣ ΟΔΟΝΤΙΑΤΡΟΣ
ΑΒΕΡΩΦ 10 (Μέγαρον Τσούνα)
ΙΩΑΝΝΙΝΑ

ΓΥΝΑΙΚΑ ΤΗΣ ΕΣΣΗΣ ΑΠΟ ΖΥΜΑΡ

ΛΙΜΠΟΥΡΓΚ. — Τό μιεροσκοπικό ἀρτοποιεῖο τοῦ Φρίτζ Λέκκερ ποῦ κατεγράτεται σ' ἕνα ρομπατοκό σπίτι μέ ὑλοδοσία χτισμένο πρίν από 300 χρόνια στήν πολιά πόλη τοῦ Λιμπούρκ στόν ποταμό Λάν (Ὁμοφυνδιάρι Δημόσιος τία τῆς Γερμανίας) ἐχει δεί ὡς τώρα πολλές ἐξοχότητες, ἀνάβρυτοι τοῦ ραδιοφωνου καί τῆς τηλεόρασης κάθε καί μεγάλες προσωπικότητες τοῦ πολιτιστικοῦ καί πολιτικοῦ βίου. Σύσσωμο τό ὑπουργικό σωμαδιόν τοῦ ὁμοσπονδιακοῦ κράτους τῆς "Ἕσσης, ὅπου βρίσκεται τό Λίμπουρκ, ἐχει ἐγγραφῆ στό βιβλίο ἐπισκεπτῶν τοῦ ἀρτοποιεῖου. Πλάι στά ὀνόματα τῶν μελῶν τῆς χορωδίας τῆς "Ὀπερας τῆς Φραγκφούρτης βλέπει κανείς τή δυναμική ὑπογραφή τοῦ ἀρχηγοῦ τῆς ἀστυνομικῆς ἀστυνομίας Χέλμουτ Κόλ, καί ὁ Λογοτέχνης Γκύντερ Γκράς τήρε πρόσωπίς ἀπό δύο ἐμπνεύσεις γράφει τό ἑξῆς ὅπως τήν «Ρόμβος τό ἰδιο ὅπως τήν ρε κατά καιρούς ἰδέες γιά μελοδραματικά σχέδια ὁ Λουίζι Κοφόν μέ τά ἀδιόφορα δημιουργήματά σου.

Ὁ λόγος τοῦ γενικοῦ ἐπιλεφέροντος: Ἕνας ἀρτοτέχνης "Ὑλιμφαστόφ ἀπό τό Λίμπουρκ παρουσιάσε, μαζί μέ τή γυναίκα του, ἐξαιρετικής ὀμορφιάς φτεγοῦες ἀπό ζύμη «Λλμπι κούχες» καί φωμιά μέ πρωτοφανεῖ σχέδιο, κρύφοντας καί ποικιλίες ζύμης. "Ἔργα τέχνης, ποῦ προσελκύουν πελάτες καί ἀγοραστές ἀκόμη καί ἀπό ἄλλα ὁμοσπονδιακά γεφυρωτά καί κράτη καθώς καί ἀπό τίς γειτονικές χῶρες τοῦ ἐξωτερικοῦ.

Βάσει τεμπτιλάκι τοῦ πρωτοπόρου καί συνταγῶν ἀπό βιβλία ζαχαροπλαστικῆς ποῦ τά φύλλα τους εἶναι κιτρινισμένα ἀ-κόμη τό χρόνο, πλαθίστηκαν στά μικρό ἀρτοποιεῖο ἑξοπλισμένο μέ ἐξαιρετικές φόρμες, —ζῶα καί συμβολίκες χριστιανικές ἐξοπλοπλαστικές μορφές, ὁ-τιδήποτε ἕνα λόγο γιά τόν ἄνθρωπο. Γονιμοποίταχε ἀπό τήν ἐλληνική μυθολογία τή ἡ ἀνερχοποιοῦσα "Ἀστρα ἀπό τό φράσκατο καί ἡ «Λμαζόνα» ἀπό τόν ἄλλο κόσμο καί πεζῆ. Τόσο πρωτοτυπία ἔχουν ἐπίσης ὁ «βασιλιάς τῶν Νερῶν» καί τό «Φαλλικό βλέμμα». Ὅλοι ἄνοιξε μουσικό πορσελάν σαν νά τούς ἐπιτραπεῖ νά ἐκθέσουν τά «γλυκά» γλυπτά, ἐνά ὁ Δήμος τοῦ Λίμπουρκ ἀγόρασε τό νύο δημοτικό μέγα ρο τελετῶν μέ ἔργα τόν κοῦλιτέχνη - ἀρτοποιοῦ.

Τό ἴδιο δημοφιλές καί περιζήτητες εἶναι οἱ ἀνθρώπινες μορφές μέ τοπικά ἐνδύματα. Κεφαλοπλάστης τοῦ Λίμπουρκ ξυλόμνει καί πλάθει μηλόπτιες μέ τή μορφή γυναικεῖας καί ἀνδρός τῆς "Ἕσσης, ποῦ κάθε μία ἀποτελεῖται ἀπό 30 περίπου ἐπί μέρους κομμάτια ξύλο - ἀπόλυτα ἀκριβεῖς καί ἐπιλεγμένα ἀπό τήν ἀφορμάτα τοῦ κόσμου

Κλήθηκε νὰ παραιτηθεῖ ὁ Ἰρλανδὸς ὑπουργὸς

γιὰ τὴν ὑπόθεση τοῦ «Χ. Μπίταρ»

ΔΟΥΒΛΙΝΟ 1— Ὁ ὑπουργὸς Τουρισμοῦ καὶ Μεταφορῶν τῆς Ἰρλανδικῆς δημοκρατίας κ. Παντράϊγκ Γκαουλκνὲρ κλήθηκε νὰ δεχθεῖ τὴν εὐθύνη καὶ νὰ ὑποβάλει τὴν παραίτησή του, γιατὶ ἐπέτρεψε νὰ καταβυθισθεῖ τὸ ναυάγιο τοῦ ἑλληνικοῦ πετρελαιοφόρου «Χρῆστος Μπίτας» πλησιέστερα πρὸς τὶς ἰρλανδικὲς ἀκτές, ἀπ' ὅσο ἀρχικὰ σχεδιαζόταν.

Ὁ κ. Μάϊκελ Κῆτινγκ, ἐκπρόσωπος τοῦ ἀντιπολιτευομένου κόμματος Φαὶν Γκάελ, εἶπε ὅτι ἡ καταβύθιση χθὲς τοῦ «Χρῆστος Μπίτας» στὸν ἄτλαντικὸ ἔθεσε ὑπὸ ἀμφισβήτηση τόσο τὴν ἀρμοδιότητα ὅσο καὶ τὴν ἀνεξαρτησία τῆς ἰρλανδικῆς κυβερνήσεως.

«Μᾶς εἶπαν πρόσθεσε, ὅτι τὸ πλοῖο καταποντίστηκε σὲ σημεῖο πολὺ πιὸ κοντὰ ἀπ' ὅσο ἀρχικὰ εἶχε προσδιορισθεῖ καὶ ἡ βρεττανικὴ κυβέρνηση ἀνέφερε ὅτι τοῦτο ἔγινε ἀπὸ συνφῶνου μὲ τὴν ἰρλανδικὴ κυβέρνηση.

Ὁ ὑπουργός, παραλείποντας κάθε μνεία αὐτοῦ τοῦ μυστικοῦ σχεδίου ἢ εἶναι ἔνοχος σοβαρῆς παραπλανήσεως τοῦ κοινοβουλίου καὶ τῆς κυβερνήσεως ἢ εἶναι ἀντελῶς ἀνίκανος. Καὶ στὶς δυὸ περιπτώσεις, λόγω τῶν συνεπαγομένων σοβαρῶν ἐπιπτώσεων, ἐπιβάλλεται ἡ παραίτησή του».

Ὁ Βαλντχάϊμ συνεχίζει

τὶς προσπάθειες γιὰ λύση τοῦ Κυπριακοῦ

ΛΕΥΚΩΣΙΑ 1— Ὁ γενικὸς γραμματέας τῶν Ἡνωμένων Ἐθνῶν κ. Βαλντχάϊμ, διαβεβαίωσε ὅτι ἐξακολουθεῖ νὰ καταβάλει μεγάλες προσπάθειες γιὰ νὰ βοηθήσει στὴν ἐξεύρεση μιᾶς συμπεφωνημένης διαλαϊας καὶ διαρκοῦς λύσεως τοῦ κυπριακοῦ προβλήματος πού νὰ συνάδει μὲ τοὺς ἀντικειμενικοὺς στόχους πού τέθηκαν στὰ σχετικὰ ψηφίσματα τῶν Ἡνωμένων Ἐθνῶν.

Σὲ εὐχαριστήριο τηλεγράφημά του πρὸς τὸν πρόεδρο Κυπριανοῦ, σὲ ἀπάντηση τοῦ μηνύματος τοῦ Κύπριου προέδρου γιὰ τὴν 33η ἐπέτειο τῶν Ἡνωμένων Ἐθνῶν ὁ κ. Βαλντχάϊμ τονίζει, ἐπίσης, ὅτι «σήμερα, περισσότερο ἀπό ποτέ ἄλλοτε, ὁ διεθνὴς ὀργανισμὸς χρειάζεται τὴν ἀποφασιστική ὑποστήριξη ὅλων τῶν μελῶν τῆς διεθνοῦς κοινότητος, ἂν πρόκειται νὰ ἀντιμετωπίσει μὲ ἐπιτυχία τὶς προκλήσεις πού ἔχει ἐνώπιόν του.

Ὁμάδες ἐργασίας ΣΤΟΝ Ο.Η.Θ

Αὔριο στὶς 8 τὸ βράδυ στὸ Καιμπέρειο Ἵδρυμα ὁ Ο.Η.Θ. ὀργανώνει προβολὴ διαφανειῶν (σλάϊτς) μὲ γελοιογραφίες ἀπὸ τὴν ἐποχὴ τοῦ πολέμου 1940. Τὰ κείμενα τῶν εἰκόνων καὶ ἡ ἑρμηνεία τῶν γεγονότων θ' ἀναλύονται ἀπὸ τὸν κύριο Μιχάλη Οἰκονομίδη καλλιτέχνη, καθηγητὴ στὸ Β΄ Γυμνάσιον Θηλέων.

Ἡ ἐκδήλωση γίνεται μέσα στὰ πλαίσια τῆς συμμετοχῆς τοῦ Ο.Η.Θ. στὴν ἐπέτειο τῆς 28ης Ὀκτωβρίου 1940. Ἡ εἴσοδος εἶναι ἐλεύθερη.

Ἐν ὄψει τῆς χειμερινῆς δραστηριότητας ὁ Ο.Η.Θ. συνέστησε ὁμάδες ἐργασίας ἀπὸ μέλη του ποὺ θ' ἀναλάβουν διάφορους τομεῖς.

Στὴν ἀνοιχτὴ συνεδρίαση τοῦ Δ.Σ. ὅπου παραβρέθηκαν γύρω στὰ σαράντα μέλη, συστήθηκαν οἱ ἀκόλουθες ὁμάδες ἐργασίας:

1. ΟΜΑΔΑ ΟΙΚΟΝΟΜΙΚΗΣ ΚΑΛΥΨΗΣ:

Μὲ συντονιστὴ τὸν ταμία τοῦ Ο.Η.Θ. θ' ἀναλάβει τὸν οἰκονομικὸ προγραμματισμό, τὴν εἴσπραξη ἔκτακτων εἰσφορῶν καὶ τὴν ἀξιοποίηση προσφορῶν πρὸς τὸ σύλλογο.

2. ΟΜΑΔΑ ΤΥΠΟΥ ΚΑΙ ΠΡΟΒΟΛΗΣ:

Μὲ συντονιστὴ τὸν Γενικὸ Γραμματέα θ' ἀναλάβει τὴ δημοσίευση ἄρθρων, εἰδήσεων, στὸν τοπικὸ καὶ ἀθηναϊκὸ Τύπο καθώς καὶ ἐκτύπωση, σύνθεση ἐντύπων τοῦ Ο.Η.Θ.

3. ΟΜΑΔΑ ΤΕΧΝΙΚΗΣ ΒΟΗΘΕΙΑΣ:

Μὲ συντονιστὴ τὸν Εἰδικὸ Γραμματέα, θ' ἀναλάβει τὴν κάλυψη κάθε τεχνικῆς ἀνάγκης, ὅπως: σκηνικά, φωτιστικά, ζητήματα θεστιαρίου, κ.λ.π.

4. ΟΜΑΔΑ ΔΗΜΟΣΙΩΝ ΣΧΕΣΕΩΝ

Ἀποτελούμενη ἀπὸ τὸν Ἀντιπρόεδρο καὶ τρία μέλη τοῦ Δ.Σ.

5. ΟΜΑΔΑ ΡΕΠΕΡΤΟΡΙΟΥ—ΚΑΛΛΙΤΕΧΝΙΚΩΝ ΕΚΔΗΛΩΣΕΩΝ:

Μὲ συντονιστὴ τὸν πρόεδρο τῆς καλλιτεχνικῆς ἐπιτροπῆς, θ' ἀναλάβει τὴν ἐπιλογὴ τῶν ἔργων καὶ τὴν ὀργάνωση διαφόρων πολιτιστικῶν ἐκδηλώσεων.

Οἱ ὁμάδες ἐργασίας εἶναι ἀνοιχτὲς καὶ μποροῦν νὰ δουλέψουν σ' αὐτὲς ὅσοι θέλουν καὶ μποροῦν ν' ἀναλάβουν ὑπεύθυνα ἕναν τομέα.

ΕΚΤΕΛΕΣΗ ΕΡΓΩΝ

ὁδοποιΐας στὴν πόλη

Χθὲς ὁ Δήμαρχος κ. Μπέγκας εἶχε συνεργασία μὲ τὸν ὑπεύθυνο καὶ ἐπικεφαλῆς τοῦ συνεργείου ὁδοποιΐας κ. Μαμούρη πρὸς τὸν ὁποῖο καὶ ἔδωσε πίνακα γιὰ ἐκτέλεση διαφόρων ἔργων βάσει τοῦ προγραμματισμοῦ τοῦ ἔτους 1978.

Τὰ ἔργα εἶναι ἀποπεράτωση ἀσφαλτοστρώσεως 6—7 δρόμων, συντήρηση 10—12 ὁδῶν καὶ ἐπούλωση ὅλων τῶν λακκουβῶν ὅπου ὑπάρχουν.

Ἐκτὸς ἀπὸ τὰ μηχανήματα ποὺ διαθέτει ὁ Δήμος θὰ γίνει καὶ μίσθωση ἄλλων ὥστε νὰ καταστεῖ δυνατὴ ἡ ὁλοκλήρωση τῶν παραπάνω ἔργων μέχρι τὸ τέλος τοῦ τρέχ. ἔτους.

Ὁ κ. Δήμαρχος θὰ ἐπισκεφθῆ ἐπὶ τόπου σήμερα τοὺς δρόμους ποὺ περιλαμβάνει ὁ πίνακας γιὰ ἔξαρση τῆς ὅλης κατασταστάσεως ὥστε νὰ ὁλοκληρωθῆ ἡ ἀποπεράτωσή τους.

Βρέθηκε κοντὰ στὸν Πόρο τὸ πτῶμα τοῦ λεμβούχου

ΑΘΗΝΑΙ 1— Βρέθηκε χθὲς τὸ ἀπόγευμα στὴν θαλασσία περιοχὴ Τοπάζη τοῦ Πόρου τὸ πτῶμα τοῦ λεμβούχου Στυλ. Ἀγάλου ὁ ὁποῖος εἶχε χαθεῖ ἀπὸ τίς 21—10—78, ὅταν ἡ βάρκα του «Εὐαγγελίστρια» ἐμβολίσθηκε ἀπὸ τὸ ἐπιβατηγὸ —ὀχηματαγωγὸ πλοῖο «Ἑλλὰς».

—Περιπολικὸ σκάφος τοῦ Λιμεναρχείου Βόλου περιεύρεσε χθὲς τὸ βράδυ τὸ κρίς—κράφτ «Μάρθα» μὲ τὸν ἐπιβαίνοντα Τριαντ. Μπαρμπάκο, ἐτῶν 41, ὁ ὁποῖος κινδύνευε νὰ πνιγεῖ στὸ μέσο τοῦ Παγασητικοῦ, γιατὶ τὸ πλοιάριό του εἶχε μείνει ἀκυβέρνητο, λόγω μηχανικῆς βλάβης.

Τὸ Λιμεναρχεῖο Βόλου εἶδοποίησαν συγγενεῖς τοῦ Μπαρμπάκου, ποὺ ἀνησύχησαν γιὰ τὴν τύχη του.

ΕΠΕΣΤΡΕΨΕ ΣΤΗΝ ΑΘΗΝΑ Ο κ. ΚΩΝ. ΤΣΑΤΣΟΣ

ΑΘΗΝΑΙ 1— Ἐπέστρεψε χθὲς τὸ ἀπόγευμα στὴν Ἀθήνα, ὁ πρόεδρος τῆς Δημοκρατίας κ. Κων. Τσάτσος ὁ ὁποῖος πραγματοποίησε τετραήμερη περιοδεία στὸν Νομὸ Ἔβρου. Ὁ πρόεδρος τῆς Δημοκρατίας καὶ ἡ κ. Ἰωάνναν Τσάτσου ἀναχώρησαν ἀπὸ τὸ ἀεροδρόμιο Ἀλεξανδρουπόλεως στὶς 4.20 μ.μ.

ΠΑΛΛΑΔΙΟΝ
ΣΗΜΕΡΟΝ
ΟΙ ΜΕΓΑΛΟΙ ΑΝΤΙΠΑΛΟΙ
ΕΥΘΥΜΗ ΠΕΡΙΠΕΤΕΙΑ
ΦΡΑΝΚΙ ΑΒΑΛΟΝ —ΦΑΜΠΙΑΝ

ΜΕ ΠΟΛΙΤΙΚΟ ΜΝΗΜΟΣΥΝΟ

Η ΒΟΥΛΗ ΤΙΜΗΣΕ ΧΘΕ

ΤΟΝ ΓΕΩΡΓΙΟ ΠΑΠΑΝΔΡΕΟ

ΑΘΗΝΑΙ, 1.— Μὲ πολιτικὸ μνημόσυνο, στὸ ὁποῖο ἐξῆρε τὴν προσωπικότητα καὶ τὴν προσφορὰ τοῦ Γεωργίου Παπανδρέου, ἐκπρόσωποι ὅλων τῶν πολιτικῶν κομμάτων καὶ ὁμάδων, ἐτίμησε χθὲς ἡ Βουλὴ τὴν μνήμη τοῦ ὀρχηγοῦ τῆς «Ἑνώσεως Κέντρου».

Τὴν πρότασιν γιὰ τὸ πολιτικὸ μνημόσυνο, ποὺ ἀποδέχθηκε ὁμόφωνα ἡ Βουλὴ εἶχε διατυπώσει ὁ ἀρχηγὸς τῆς Ε.ΔΗ.Κ. κ. Ι. Ζίγδης καὶ ὁ κοινοβουλευτικὸς ἐκπρόσωπος τοῦ ΠΑΣΟΚ κ. Ι. Ἀλευρᾶς.

Πρῶτος ἀναφέρθηκε στὴν μνήμη τοῦ τιμημένου ὁ πρόεδρος τῆς Βουλῆς κ. Δ. Παπαδημητρίου, ὁ ὁποῖος μεταξὺ ἄλλων εἶπε:

«Πρέπει νὰ ἀναγνωρισθῆ ὅτι σὲ κάθε περίοδο τῆς πολιτικῆς του δράσεως ὁ Γεώργιος Παπανδρέου ἀγωνίσθηκε μὲ πραγματικὸ πάθος γιὰ νὰ πλουτίσουν οἱ πνευματικοὶ ὁρίζοντες τῶν Ἑλλήνων, γιὰ νὰ κρατηθῆ ἄγρυπνη ἡ διανόησι τοῦ τόπου καὶ νὰ ἐξασφαλισθῆ ἡ συνεχὴς ἄνοδος τοῦ λαοῦ μας.

Πρέπει ἀκόμα νὰ μνημονευθῆ ἡ μεγάλη προσφορὰ του στὴν ἀπελευθέρωση τῆς πατρίδος μας ἀπὸ τὴ ναζιστικὴ καὶ φασιστικὴ κατοχή.

Ἡ μεγάλη καὶ πολύμορφη πορεία τοῦ Γεωργίου Παπανδρέου στὸ πολιτικὸ στίβο ὁλοένα καὶ πλατύτερη στὴ δράσι της, ὁλοένα καὶ μεστώτερη στὸ στοχασμό της δὲν ἠμπορεῖ νὰ σκιαγραφηθῆ σὲ μία σύντομη ἀναφορὰ στὸ ἔργο του. Ἐκεῖνο ποὺ ἠμπορεῖ ὑπεύθυνα νὰ εἰπωθῆ εἶναι ὅτι ὑπῆρξε ἕνας ἀπὸ τοὺς μεγάλους τοῦ Ἑλληνικοῦ Κοινοβουλίου.

Σήμερα στὰ 10 χρόνια ἀπὸ τὸ θάνατό του μᾶς δίδεται ἡ εὐκαιρία νὰ τιμήσουμε τὸν ἐξέχοντα πολιτικὸ ἡγέτη ποὺ ἔχει εἰσέλθει πλέον στὴν περιοχὴ τοῦ θρύλου καὶ τῆς Ἱστορίας.

Ὁ Ἑλληνικὸς Λαός, ἡ Βουλὴ τῶν Ἑλλήνων, ὁ πολιτικὸς κόσμος τῆς χώρας μας, φίλοι καὶ ἀντίπαλοι, μὲ θαυμασμὸ καὶ εὐγνωμοσύνη θὰ ἀναπολοῦν πάντα τὴ μεγάλη μορφή του καὶ θὰ τιμοῦν τὸ ἔργο του».

Ο κ. Κ. ΣΤΕΦΑΝΟΠΟΥΛΟΣ

Ἐκ μέρους τῆς Κυβερνήσεως μίλησε ὁ ὑπουργὸς Προεδρίας καὶ βουλευτὴς Ἀχαΐας, ἀπὸ ὅπου καταγόταν ὁ Γεώργιος Παπανδρέου, Κων/νος Στεφανόπουλος ὁ ὁποῖος εἶπε:

«Ὁ ρητορικὸς λόγος τοῦ Γ. Παπανδρέου εἶχε τὴν μοναδικότητα τῆς ἀπλότητος, ποὺ τὴν ἐπετύχαμε μὲ τὴν ἀποφυγὴ κάθε περιττοῦ. Συνέθετε τὶς φράσεις μὲ τὴν μεγαλύτερη εὐχέρεια, συνοδεύοντάς τις μὲ τὴν κοιμφότητα καὶ τὴν καλλιέπεια. Ἀσφαλῶς τὸ ἔμφυτο ταλέντο του εἶχε καλλιεργηθεῖ ἀπὸ τὴν γνώση καὶ κυρίως ἀπὸ τὴν αἴσθηση τοῦ ἀρχαιολόγου καὶ τῆς κλασσικῆς παιδείας.

Ὁ Γεώργιος Παπανδρέου ὑπῆρξε ἐκ τῶν πρωταγωνιστῶν τῆς πολιτικῆς ζωῆς τοῦ τόπου μας ἐπὶ μακρὰ σειρὰ ἐτῶν.

Ἀξιομνημόνευτον ἀσφαλῶς εἶναι τὸ δημιουργικόν ἔργον του ὡς ὑπουργοῦ Παιδείας ὅταν ἐπέτυχε τὴν ἀνέγερσιν μεγάλου ἀριθμοῦ σχολείων, ἐνῶ συγχρόνως ἀσχολήθηκε μὲ τὸν ἐκσυγχρονισμὸ τοῦ ἐκπαιδευτικοῦ συστήματος.

Χωρὶς ἀμφιβολία ὁ Γεώργιος Παπανδρέου εἶχε ἰδιαίτερη πάθος μὲ τὴν παιδεία καὶ τὴν ὑπηρέτησε μὲ ἐπιτυχία καὶ ἀποτελεσματικά.

Κατὰ τὴν ἐχθρικὴν κατοχὴν μετέσχε εἰς τὴν ἀντίστασιν καὶ συλληφθεὶς ἐφυλακίσθη ὑπὸ τῶν Ἰταλῶν.

Σπουδαιότατον — ρόλον ἐκλήθη νὰ παίξει ὅταν διέφυγεν εἰς τὴν Μέσην Ἀνατολὴν τὸν Ἀπρίλιον τοῦ 1944 καὶ ἀνέλαβε τὴν προωθυπουργίαν τὴν ἐν ἐξορίᾳ Ἑλληνικῆς Κυβερνήσεως. Προσέφερεν ἐκείνην τὴν ἐποχὴν μεγάλην ὑπηρεσίαν εἰς τὸν τόπον διότι ἐπέτυχε νὰ συγκροτήσει τοὺς ἐπικρατοῦντας διὰ τῶν ὅπλων ἀπὸ τοῦ νὰ κατοχυρώσουν βιαίως τὴν ἐξουσίαν.

Ὁ Γεώργιος Παπανδρέου ὑπῆρξε καρυφαῖος πολιτικὸς ἀρχηγὸς, θερμότατος πιστὸς εἰς ὅλην τὴν ζωήν εἰς τὰ δημοκρατικὰ ἰδεώδη τῆς Παιδείας καὶ ἀγωνίσθη τὶς ὁποῖες ἐφαρμόσει εἰς τὸν τόπον μας.

Ἡ Κυβέρνησις ἀποφασίσει σὲ εἰς τὴν κατοχύρωσιν τῆς νὰ μπορέσει νὰ ἀναγνωρίσει τὴν ἐκ μέρους του ἀξία κριτικὴν καὶ κατοχύρωσιν τῶν πράξεών της.

Ἀπέθανεν τὴν 1η Νοεμβρίου 1967 πρὸ δέκα ἐτῶν σήμερα χρονῶν, ἀφήνοντας μνήμη κατὰ τὴν κρίσιν ἀπὸ ὁλόκληρον τὸν Ἑλληνικὸν Λαόν, εἰς μίαν μεγάλην δημόσιον κατὰ τῆς ἱστορίας.

Ἡ Κυβέρνησις ἀποφασίσει τὸν ὀφειλόμενον τιμητικὸν μῆς πρὸς τὸν ἀείμνηστον Γεώργιον Παπανδρέου καὶ σεβασμὸν μετέχει τοῦ Ἑλληνικοῦ μνημοσύνου τοῦ.

* * *

Ὁ πρόεδρος τοῦ Βουλευτικοῦ Α. Παπαδοπούλου, στὴν ἀρχὴ εἶπε ὅτι ἡ συγκέντρωση τὸν τιμώμενο δὲν τὸν ἐπιτρέπει νὰ μιλήσει γι' αὐτὸ ἔδωσε τὸν λόγο στὸν ἀντιπρόεδρο τοῦ Βουλευτικοῦ ἐκπρόσωπο τοῦ ΠΑΣΟΚ κ. Ι. Ἀλευρᾶ.

Ἀπὸ τὸν Πρόεδρο Κάρτερ

Δραστικὰ μέτρα γιὰ ὑπεράσπιση τοῦ δολλαρίου

ΣΥΑΣΙΓΚΤΩΝ 1— Ὁ πρόεδρος Κάρτερ καὶ ἡ ὁμοσπονδιακὴ ἀποθεματικὴ Τράπεζα, ἡ Κεντρικὴ Τράπεζα τῶν Ἡνωμένων Πολιτειῶν, ἔλαβαν δραστικὰ μέτρα γιὰ τὴν ὑπεράσπιση τοῦ δολλαρίου, συμπεριλαμβανομένης καὶ τῆς αὐξήσεως τοῦ τραπεζικοῦ ἐπιτοκίου, ἀπὸ 8,5 σὲ 9,5%.

Στὴν Φραγκφούρτη καὶ τὶς ἄλλες εὐρωπαϊκὲς ἀγορές, ἡ τιμὴ τοῦ ἀμερικανικοῦ δολλαρίου αὐξήθηκε σημαντικά, μετὰ τὴν ἀναγγελία τῶν μέτρων τοῦ προέδρου Κάρτερ.

Ὁ πρόεδρος Κάρτερ δήλωσε στοὺς δημοσιογράφους: «Ἡ συνεχιζομένη πτώση τῆς συναλλαγματικῆς ἀξίας τοῦ δολλαρίου δὲν δικαιολογεῖται ἀπὸ τὴ βασικὴ οἰκονομικὴ κατάσταση. Ἡ πρώτη αὐτὴ ἀπειλεῖ τὴν οἰκονομικὴ πρόοδο στὸ ἐσωτερικὸ καὶ τὸ ἐξωτερικὸ καὶ τὴν ἐπιτυχία τοῦ ἀντιπληθωριστικοῦ προγράμματος, γι' αὐτὸ εἶναι τώρα ἀναγκαῖο νὰ ἐνεργήσουμε, γιὰ νὰ διορθώσουμε τὴν ὑπερβολικὴ πτώση τοῦ δολλαρίου, ποὺ σημειώθηκε πρόσφατα.

Συνεπῶς, ὕστερα ἀπὸ τὸ αἴτημά μου γιὰ τὴ λήψη δραστικῶν μέτρων, τὸ ὑπουργεῖο Οἰκονομικῶν καὶ ἡ Κεντρικὴ Τράπεζα ἔλαβαν μέτρα τόσο στὸν ἐσωτερικό, ὅσο καὶ τὸν διεθνῆ νομισματικὸ τομέα, γιὰ νὰ διασφαλίσουν τὴν ἰσχὺ τοῦ δολλαρίου».

Τὸ ὑπουργεῖο τῶν Οἰκονομικῶν ἀνήγγειλε ὅτι θὰ διπλασιάσει τὶς μηνιαῖες πωλήσεις χρυσοῦ σὲ 1,5 ἑκατομμύριο οὐγγιές, ἀπὸ τὶς σημερινὲς 750.000 οὐγγιές. Ἐπὶ πλέον, ἡ Δυτικὴ Γερμανία, ἡ Ἰαπωνία καὶ ἡ Ἑλβετία θὰ θέσουν στὴ διάθεση τῶν Ἡνωμένων Πολιτειῶν τὸ ἰσόποσο 10 δισεκατομμυρίων δολλαρίων ἀπὸ τὰ νομισματά τους, μέ βάση ἕνα διακανονισμὸ ἀνταλλαγῆς.

Οἱ τραπεζικὲς ἀπὸ τὸ διεθνὲς νομισματικὸ ταμεῖο ἄλλες ἐνέργειες θὰ αὐξήσουν τὸ διαθέσιμο ποσὸ σὲ 30 δισεκατομμύρια δολλάρια.

Στὴν Νέα Ὑόρκη, τὸ δολλάριο σημείωσε κάθετη αὔξηση, ὕστερα ἀπὸ τίς ἀμερικανικὲς ἐνέργειες, ἐν τούτοις, οἱ μεσίτες ξένου συναλλάγματος δηλώσαν ὅτι ἡ ἀγορὰ βρίσκεται ἀκόμη σὲ χαώδη κατάσταση μὲ πολὺ περιορισμένες πραγματικὲς συναλλαγὲς, ὕστερα ἀπὸ τὴν ὀξεῖα ἀναπροσαρμογὴ τῶν ἰσοτιμιῶν.

Στὸ Λονδίνο ἡ ἀναγγελία τῶν μέτρων τοῦ προέδρου Κάρτερ γιὰ τὴν ὑπεράσπιση τοῦ δολλαρίου προκάλεσε πραγματικὸ πανικὸ στὴν ἀγορὰ χρυσοῦ. Ἡ τιμὴ τῆς ράβδου μειώθηκε κατὰ δώδεκα περίπου δολλάρια σὲ μερικὰ λεπτὰ κοντὰ λόγω τῆς μεγάλης συγχύσεως, ποὺ ἐπικρατεῖ στὴν ἀγορὰ οἱ μεσίτες ἀποφάσισαν νὰ ἀναστείλουν τὶς συναλλαγὲς γιὰ νὰ ἀφήσουν τὴν κατάσταση νὰ ἠρεμήσει.

Συνεχίζονται οἱ μάχες Οὐγκάντας – Τανζανίας

ΝΑ.ΙΡΟΜΠΙ 1— Οἱ μάχες συνεχίζονται μεταξὺ δυνάμεων τῆς Οὐγκάντα καὶ τῆς Τανζανίας στὸ τανζανικὸ ἔδαφος, δυτικὰ τῆς λίμνης Βικτόρια.

Σύμφωνα μὲ διπλωματικὲς πηγὲς τοῦ Ναϊρόμπι, μονάδες τῆς ἀντιαεροπορικῆς ἄμυνας τῆς Τανζανίας κατέρριψαν ἕνα ἀεριωθούμενο πολεμικὸ ἀεροσκάφος τῆς Οὐγκάντα καὶ ἕνα ἢ δύο ἀπὸ τὰ δικά τους ἀεροπλάνα.

Ὁ πρόεδρος τῆς Οὐγκάντα, στρατάρχης Ἀμὶν κατηγγείλε χθὲς ὅτι τανζανὲς δυνάμεις, κατέλαβαν 1000, περίπου τετραγωνικὰ χιλιόμετρα ἐδάφους τῆς Οὐγκάντα ἀλλὰ δήλωσε ὅτι ἐπιθυμεῖ νὰ ἐπιτευχθεῖ εἰρήνη μεταξὺ τῶν δύο χωρῶν πιθανὸν μὲ τὴ μεσολάβηση τῆς Κούβας.

Στὸ μεταξύ, στὸ Ντάρ Ἐς Σαλαάμ, πρωτεύουσα τῆς Τανζανίας ἡ ἀγγλόφωνη κυβερνητικὴ ἐφημερίδα «Νταίηλυ Νιούζ» γράφει ὅτι οἱ δυνάμεις τῆς Τανζανίας ἑτοιμάζονται νὰ καταφέρουν ἕνα καταστροφικὸ πλῆγμα ἐναντίον τῶν στρατευμάτων τῆς Οὐγκάντα.

Ἡ ἐφημερίδα κατηγορεῖ τὸν πρόεδρο τῆς Οὐγκάντα, Ἀμὶν, ὅτι ἔφθασε στὸ ἀποκορύφωμα τῆς τρέλλας του καὶ ὅτι πρέπει νὰ δοθεῖ ἕνα μάθημα στοὺς εἰσβολεῖς ἀπὸ τὴν Οὐγκάντα

Ἀναχωρεῖ στὸ Παρίσι ὁ ὑπουργὸς Πολιτισμοῦ

ΑΘΗΝΑΙ 1— Ἀναχωρεῖ σὴμερα στὸ Παρίσι ὁ ὑπουργὸς Πολιτισμοῦ κ. Δ. Νιάνιας, ὁ ὁποῖος, μεθαύριο, θὰ μιλήσει στὴν ἐκεῖ εἰκοστὴ γενικὴ συνέλευση τῆς Οὐνέσκο.

Ὁ κ. Νιάνιας θὰ ἀναφερθεῖ στὴν γενικὴ, πολιτικὴ δραστηριότητων τοῦ διεθνοῦς ὀργανισμοῦ.

Οἱ ἐργασίες τῆς συνελεύσεως αὐτῆς ὅπως ὑπενθυμίζεται, θὰ διαρκέσουν ἐως τὶς 24 Νοεμβρίου. Σ' αὐτὲς παίρνουν μέρος οἱ ἀντιπρόσωποι τῶν 144 κρατῶν —μελῶν τοῦ ὀργανισμοῦ.

Ἐξ ἄλλου, τὰ βασικὰ θέματα ποὺ τὴν ἀπασχολοῦν εἶναι: Ἐκπαίδευση, θετικὲς καὶ φυσικὲς ἐπιστῆμες καὶ ἐφαρμογὴ τους στὴν ἀνάπτυξη, κοινωνικὲς ἐπιστῆμες καὶ ἐφαρμογὲς τους, πολιτισμὸς καὶ ἐπικοινωνία, πνευματικὴ ἰδιοκτησία — συστήματα καὶ ὑπηρεσίες ἀλληροφοριῶν καὶ στατιστικὲς, ὑπηρεσίες καὶ ὑποστήριξη τοῦ προγράμματος (βιβλιοθήκη τῆς Οὐνέσκο, ἀρχεῖα, ὑπηρεσία ἐνημερώσεως κλπ.) καὶ ἡ συνεργασία μὲ σκοπὸ τὴν ἀνάπτυξη καὶ τὶς ἐξωτερικὲς σχέσεις (προσέγγιση ἀνάμεσα στὰ κράτη καὶ περιφερειακὴ συνεργασία).

ΓΙΑ ΤΟΥΣ ΒΟΡΕΙΟΗΠΕΙΡΩΤΕΣ

Ἡ Διοίκηση Χωροφυλακῆς Ἰωαννίνων ἀνακοινώνει ὅτι, οἱ κάτοχοι Δελτίων ταυτότητος διετοῦς ἰσχύος, ὁμογενεῖς ἀπὸ τὴ Βόρειο Ἤπειρο — Ἀλβανικῆς ὑπηκοότητος, ποὺ διαμένουν στὴν περιφέρεια τοῦ Νομοῦ Ἰωαννίνων καὶ τῶν ὁποίων ἡ ἰσχὺς λήγει τὴν 31—12—1978, ὑποχρεοῦνται ὅπως ὑποβάλλουν στὶς Ἀστυνομικὲς Ἀρχὲς τοῦ τόπου διαμονῆς των σχετικὰ δικαιολογητικὰ γιὰ τὴν ἀντικατάστασή τῶν μέχρι τῆς ἡμερομηνίας λήξεώς των.

— Μετὰ τὴν ἀνωτέρω ἡμερομηνία (31—12—1978), ὅποιος δὲν συμμορφωθεῖ θὰ διωχθεῖ ποινικῶς, σύμφωνα μὲ τὶς διατάξεις τοῦ Ν. 4310)1929 σχετικὰ μὲ τὴν κίνηση καὶ ἐγκατάστασιν ἀλλοδαπῶν στὴν Ἑλλάδα.

ΑΝΑΝΕΩΣΗ ΤΟΥ ΠΡΑΣΙΝΟΥ

Ὁ Δήμαρχος κ. Μπέγκας ἐπισκέφθη μὲ τοὺς ἐπικεφαλεῖς τοῦ συνεργείου κηπουρῶν ὅλους τοὺς χώρους, πλατεῖες καὶ νησίδες, ποὺ θὰ γίνη ἀνανέωση τοῦ πρασίνου, φύτευση δένδρων καὶ ἄλλα.

Πρὸς τοὺς κηπουροὺς ἔχει δοθῆ καὶ ὁ πίνακας τῶν σημείων αὐτῶν γιὰ τὰ παραπάνω ἔργα.

ΕΛΕΓΧΟΣ ΣΕ ΤΟΠΟΥΣ ΕΡΓΑΣΙΑΣ

Ὄργανα τοῦ Τμήματος Ἐπιθεωρήσεως Ἐργασίας Ἰωαννίνων μετέβηκαν μὲ τὸ ὑπηρεσιακὸ αὐτοκίνητο κατὰ τὶς 26, 27 καὶ 30 Ὀκτωβρίου 1978 καὶ διενήργησαν ἔλεγχους σὲ τόπους ἐργασίας. Κατὰ τῶν παραβιαστῶν ἐπεβλήθηκαν μηνύσεις.

ΕΚΚΛΗΣΗ

Ἔχοντας ὑπόψη ὅτι σήμερα 2 Νοεμβρίου στὴν πόλη μας καθώς καὶ σ' ὅλη τὴν Ἑλλάδα θὰ γίνει Ἑρανος ὑπὲρ τοῦ Ἑλληνικοῦ Ἐρυθροῦ Σταυροῦ ἀπευθυνόμεθα ἐκκλήσεις στὰ εὐγενικὰ αἰσθήματα τῶν συμπολιτῶν νὰ προσφέρει ὁ καθένας ἀνάλογα μὲ τὶς δυνάμεις του στὸν Ἑρανο τοῦτο.

Ὁ Ἑρανος αὐτὸς ἔχει ὑψηλὸ κοινωνικὸ καὶ ἀνθρωπιστικὸ σκοπὸ γιατὶ βοηθάει τὸν Ε.Ε.Σ. ἠθικὰ καὶ ὑλικὰ γιὰ τὴν προγραμματοποίησή τῆς ἀποστολῆς του.

Εἶμαι βέβαιος, ὅτι ὅλοι κατανοοῦν τὴ σοβαρὴ σημασία τοῦ Ἑράνου καὶ θὰ προσφέρουν πρόθυμα, γιατὶ συνεχίζουν ἐπάξια τὴ μακρὰ Ἠπειρωτικὴ παράδοση Φιλανθρωπίας, Εὐεργεσίας καὶ Ἀλτρουϊσμοῦ.

Ο ΝΟΜΑΡΧΗΣ ΙΩΑΝΝΙΝΩΝ
Λ. ΦΩΤΟΠΟΥΛΟΣ

Μικραὶ ἀγγελίαι

ΚΑΘΗΓΗΤΡΙΑ πτυχιοῦχος Γαλλικῆς Φιλολογίας τοῦ Πανεπιστημίου Ἀθηνῶν παραδίδει μαθήματα κατ' οἶκον εἰς μαθητὰς Δημοτικοῦ καὶ Γυμνασίου — Λυκείου Τηλ. 24-050.

ΠΑΡΑ τῆς Μεταλλοβιομηχανίας Ν. ΠΕΤΣΙΟΣ καὶ ΥΙΟΙ Α.Ε. ζητοῦνται πεπειραμένοι ἠλεκτροσυγκολλητά. Πληροφορίες εἰς τὰ γραφεῖα τῆς Ἐπιχειρήσεως ἔναντι Ἀερολιμένος, ἀπὸ 8ης πρωϊνῆς ἕως 5ης ἀπογευματινῆς)—(Τηλ. 27-191—25-514).

ΠΩΛΕΙΤΑΙ αὐτοκίνητο μὲ ξένο ἀριθμὸ καὶ γιὰ ἀλλοδαπὸ, εἰς ἄριστην κατάστασιν, Φόρντ 1600. Πληροφορίες τηλ. 61-416.

ΟΙ ΖΗΜΙΕΣ ΣΤΟ ΔΙΚΤΥΟ ΥΔΡΕΥΣΕΩΣ

Ἐπειδὴ μὲ τὰ ἔργα ἀποχετεύσεως παραουσιάζονται πότε πότε ζημιὲς στὸ δίκτυο ὑδρεύσεως ὁ Δήμαρχος κ. Μπέγκας κάμνει ἔκκληση στοὺς συμπολίτες νὰ εἰδοποιοῦν ἀμέσως τὸ Δήμο, ἀλλὰ καὶ παράλληλα νὰ δείχνουν καὶ κάποια κατανόηση ὡς πρὸς τὸ χρόνο καὶ τοῦτο γιατὶ τὰ συνεργεῖα τοῦ Δήμου δὲν ἔχουν τὴν ἀπαιτουμένη δυναμικότητα γιὰ ἀντιμετώπιση ἑνὸς τοιούτου μεγάλου ἔργου ὡς εἶναι τὸ ἀποχετευτικό.

ΒΡΟΧΗ ΑΠΟ ... ΚΟΜΜΑΤΙΑ ΜΑΡΜΑΡΟΥ

ΑΘΗΝΑΙ 1— Μ