ΤΙΜΗ ΦΥΛΛΟΥ ΔΡΧ. 1 — ΤΕΤΡΑΣΕΛΙΔΟΣ — ΑΘΗΝΑΙ ΕΤΟΣ ΙΑ'- ΑΡ. 11-197

ΔΙΕΥΘΥΝΤΗΣ
ΣΤΕΦ. Ι. ΠΕΣΜΑΖΟΓΛΟΥ
(Στοὰ Πεσμαζόγλου)

ΓΡΑΦΕΙΑ
Στοὰ Πεσμαζόγλου. Τηλέφωνα: 31-534

ΟΡΟΙ ΣΥΝΔΡΟΜΩΝ

ΕΣΩΤΕΡΙΚΟΥ		ΕΞΩΤΕΡΙΚΟΥ	
Ἐτησία	Δρ. 380	Ἐτησία	£ 2
Ἑξάμηνος	» 200	Ἑξάμηνος	» 1.5
Τρίμηνος	» 100	Ἀμερικῆς	$ 12

Η ΠΡΩΪΑ

ΤΕΤΑΡΤΗ
20
ΜΑΪΟΥ 1936

ΑΤΛΑΣ
ΤΟΜΟΣ Γ' — ΔΡΑΧΜ. 20
15 ΙΟΥΝΙΟΥ

Ἀνατολὴ ἡλίου 5.13'—Δύσις 7.30'
Ἀπόδοσις τοῦ Πάσχα. Θαλελαίου
Ο ΚΑΙΡΟΣ
Θερμοκρασία: μεγ. 22,0, ἐλ. 13,0
Ὑγρασία ὀλίγη. Ἄνεμοι μέτριοι. Θάλασσα σχεδὸν γαληνιαία.
ΒΑΡΟΜΕΤΡΟΝ: 763,3

ΑΝΑΣΥΓΧΩΝΕΥΣΙΝ ΚΑΙ ΑΝΑΣΥΓΚΡΟΤΗΣΙΝ

Ἐγράφομεν χθὲς, ἀπὸ τῆς στήλης αὐτῆς, περὶ τοῦ καθήκοντος τοῦ πολιτικοῦ κόσμου, ὁ ὁποῖος, [ἡνω]μένος ἄλλοτε, συνεχίζων τὴν παράδοσιν τοῦ Δημητρίου Γούναρη, ἀπετέλει τὸ πολιτικὸν ἀντίρροπον τοῦ βενιζελισμοῦ ὑπὸ τὴν [κοιν]αίαν ἐπωνυμίαν τοῦ Λαϊκοῦ Κόμματος. Σήμερον, ὁπότε ὁ πολιτικὸς αὐτὸς κόσμος ἀπέτισεν ἤδη τὸν φόρον τῶν ὑστάτων τιμῶν εἰς τὸν ἀείμνηστον ἡγέτην τοῦ Λαϊκοῦ κόμματος, ἐπιβάλλεται ν' ἀντιμετωπισθῇ μὲ πλήρη συνείδησιν καὶ τοῦ καθήκοντος καὶ τῶν εὐθυνῶν πρὸς τὴν …, τὸ ζήτημα τῆς ἐφεξῆς ἐμφανίσεως τοῦ πολιτικοῦ τούτου κόσμου.

Παρῆλθεν, ἀπὸ καιροῦ ἤδη, ἡ ἐποχή, κατὰ τὴν ὁποίαν τὰ πολιτικὰ κόμματα εἰς τὴν Ἑλλάδα ἦσαν στενῶς προσωπικά, ὑπάρχοντα ἐφ' ὅσον ὑπῆρχον οἱ ἱδρυταί των καὶ μετ' αὐτῶν ἐκλείποντα. Παρ' ὅσα καὶ ἂν λέγωνται ἐκ μέρους τῶν πρεσβευόντων ὅτι ὁ κοινοβουλευτισμὸς ἐχρεωκόπησεν [πολι]τικῶς εἰς τὴν Ἑλλάδα, παρ' ὅλας τὰς προγραμματικὰς ἀορίστους γενικότητας τῶν διαφόρων κομμάτων, αἱ ὁποῖαι θὰ καθίστων πολὺ δύσκολον εἰς ἕνα ξένον νὰ διευκρινίσῃ κατὰ τί διίστανται καὶ εἰς τί διαφωνοῦν τὰ Ἑλληνικὰ κόμματα μεταξύ των, εἶνε ἀναμφισβήτητον ὅτι σὺν τῇ παρόδῳ τοῦ χρόνου καὶ μέσα εἰς τὴν ἀνέλιξιν τῶν καθ' ἡμᾶς πραγμάτων, ὁ ἀ[στικὸς] πολιτικὸς κόσμος τῆς χώρας ἠμπορεῖ νὰ χωρισθῇ εἰς δύο [μεγάλ]ας κατηγορίας: εἰς τὸν ἐκπροσωποῦντα μίαν συντηρητικὴν προοδευτικότητα καὶ εἰς τὸν [ἀεὶ] σπεύδοντα περισσότερον πρὸς μίαν χαρακτηριστικὴν ἀριστεροποίησιν. Ὁ διαφορισμὸς αὐτός, συνέπεια γενικωτέρων οἰκονομικῶν καὶ κοινωνικῶν ἐξελίξεων, παρέχει εἰς ἑκατέραν τῶν μεγάλων πολιτικῶν μερίδων τῆς χώρας τὸν βασικὸν χαρακτῆρα της, περισσότερον ἀπὸ οἱονδήποτε προεκλογικὸν πρόγραμμα. Καὶ ἡ οὐσιώδης αὐτὴ διαφορὰ εἶνε ἡ ὠθοῦσα πρὸς ταύτην ἢ ἐκείνην τὴν πολιτικὴν μερίδα τὸν λαὸν τῶν ἐκλογέων.

Δὲν εἶνε ἀνάγκη νὰ καθορίσωμεν ὅ,τι εἶνε αὐταπόδεικτον: Ὁ βενιζελισμός, ὁ ὁποῖος, κατὰ τὴν ἐποχὴν τῆς πρώτης του ἐμφανίσεως ἦτο ἓν προοδευτικὸν ἀστικὸν κόμμα, τρέπεται σήμερον, μετ' αὐξούσης ὁλοὲν ταχύτητος, πρὸς ἀριστερωτέρας κατευθύνσεις. Ἤδη, μέχρι τῆς χθές, ὁ καθιδρύσας εἰς τὴν Ἑλλάδα τὴν ἀβασίλευτον δημοκρατίαν καὶ οἱ μικροὶ δορυφόροι τοῦ κόμματος τῶν Φιλελευθέρων, ἀριστερώτεροι τοῦ στελέχους, ἀπὸ τὸ ὁποῖον ἐξεβλάστησαν, [τιτ]λοφοροῦνται ἀκόμη δημοκρατικὰ κόμματα. Ἀντιθέτως, ὁ ἀντιβενιζελικὸς λεγόμενος κόσμος, ὁ [ἀγων]ισθεὶς διὰ τὴν ἀποκατάστασιν τῆς βασιλευομένης δημοκρατίας καὶ δικαιωθεὶς περιτράνως διὰ τῆς ἐκ μέρους τοῦ λαοῦ ἀναγνωρίσεως τῆς ἐθνικῆς ἀνάγκης ποὺ ἐπέβαλε τοῦτο, εἶνε ὁ φυσικὸς ἐκπρόσωπος μιᾶς προοδευτικῆς συντηρητικότητος, μιᾶς κοινωνικῆς ἱεραρχίας μὲ ἁρμονικὴν συνοχήν, μιᾶς προσηλώσεως πρὸς παραδόσεις τινάς, αἱ ὁποῖαι ἀποτρέπουν τὰ ἐπικίνδυνα ἅλματα, πραγματοποιεῖ, ὡς πρὸς τὸν ρυθμὸν τῆς κοινωνικῆς καὶ τῆς καθόλου ἐξελίξεώς μας τὸ σοφὸν ἀρχαῖον ρητὸν «σπεῦδε βραδέως» καὶ προσδίδει εἰς τὴν ἐξέλιξιν αὐτὴν τὴν σώτειραν ἀσφάλειαν.

Νομίζομεν ὅτι ἡ συνείδησις αὐτῆς τῆς πραγματικῆς ἰδεολογικῆς ὑποστάσεώς του καὶ αὐτοῦ τοῦ πρακτικοῦ προορισμοῦ του πρέπει ν' ἀποτελέσῃ τὴν βάσιν τῆς ἀνασυγκροτήσεως τοῦ ἀντιβενιζελικοῦ κόσμου εἰς ἕνα ἑνιαῖον καὶ ἰσχυρὸν πολιτικὸν ὀργανισμόν. Διὰ νὰ γίνῃ τοῦτο ἀπαιτεῖται κάποια πρακτικὴ διαδικασία. Καί, ἐν πρώτοις, τὸ ἀπορφανισθὲν διὰ τῆς ἀπωλείας τοῦ ἀρχηγοῦ του Λαϊκὸν κόμμα, πρέπει νὰ λάβῃ μίαν νέαν ἐκπροσώπησιν, μίαν νέαν διεύθυνσιν. Μετὰ τοῦτο καὶ ἄνευ ἀπωλείας χρόνου, νομίζομεν ὅτι τὰ ἀντιβενιζελικὰ κόμματα ὀφείλουν νὰ συσκεφθοῦν διὰ τὴν ἀνασυγχώνευσίν των εἰς ἕνα ἑνιαῖον καὶ συμπαγῆ πολιτικὸν ὀργανισμόν. Θὰ ἦτο ἀπολύτως ἐπιζήμιον καὶ θ' ἀπεδείκνυεν ἀτελῆ κατανόησιν τοῦ προορισμοῦ τοῦ ἀντιβενιζελικοῦ κόσμου μέσα εἰς τὸ ἑλληνικὸν σύνολον, ἐὰν συνεκροτεῖτο ἓν εἶδος ὁμοσπονδίας αὐτονόμων κομμάτων καὶ ὁμάδων ὑπὸ μίαν γενικὴν διοικοῦσαν ἐπιτροπὴν ἐκ τῶν ἡγητόρων των. Αὐτοῦ τοῦ εἴδους ἡ συνεργασία ἐνέχει ἐξ ὑπαρχῆς τὰ σπέρματα τῆς διαλύσεως καὶ τῆς ἀποσυνθέσεως. Ἄλλως τε, κανεὶς πλέον λόγος δὲν ὑπάρχει διὰ νὰ ὑφίστανται χωριστὰ ἀντιβενιζελικὰ τμήματα. Προέκυψαν αὐτὰ ἀπὸ διχογνωμίας εἰς ζητήματα, ὄχι οὐσίας, ἀλλὰ τακτικῆς καὶ κανέν, ἀπολύτως κανέν, ἀπὸ τὰ ζητήματα, ἐπὶ τῶν ὁποίων ὑπῆρξαν ἐνδοκομματικαὶ διαφοραὶ ἀντιλήψεως δὲν ἀπομένει σήμερον ἐκκρεμὲς — ὅλα ἔχουν ὁριστικῶς καὶ τελικῶς διευθετηθῆ. Ὅσον ἀφορᾷ, ἐξ ἄλλου, τὸν προσωπικὸν παράγοντα, θὰ μᾶς ἐπιτραπῇ νὰ παρατηρήσωμεν ὅτι πολὺ μεγαλυτέραν ἀξίαν ἔχει τὸ νὰ εἶνε κανεὶς ἐπιτελὴς ἑνὸς μεγάλου καὶ ἑνιαίου πολιτικοῦ κόμματος, παρὰ ἡγέτης ἑνὸς τῶν μικρῶν ὁμοσπόνδων κομματιδίων. Καὶ δὲν ὑπάρχει ἀμφιβολία ὅτι οἱ ἡγούμενοι τῶν μικρῶν ἀντιβενιζελικῶν κομμάτων καὶ πάντες ἐν γένει οἱ ἀντιβενιζελικοὶ πολιτευταὶ συναισθάνονται ὅτι ὅλοι ὀφείλουν νὰ εἰσφέρουν μερικὰς μικρὰς προσωπικὰς θυσίας διὰ νὰ σφυρηλατηθῇ μία ἀδιάσπαστος τοῦ λοιποῦ ἑνότης τοῦ πολιτικοῦ κόσμου, εἰς τὸν ὁποῖον ἀνήκουν.

Ἡ ἀνασυγχώνευσις καὶ ἡ ἀνασυγκρότησις τοῦ πολιτικοῦ τούτου κόσμου, ἐρειδομένη ἐπὶ τῶν ἀνωτέρω βλέψεων, θὰ ἀπέβαινε μία πραγματικὴ ὑπηρεσία εἰς τὴν χώραν. Εἰς τὸν ἀντιβενιζελισμὸν δίδεται τώρα ἡ εὐκαιρία νὰ τὴν προσφέρῃ.

Μετὰ 14 ἔτη

Ὁ πρίγκηψ Ἀνδρέας εἰς τὰς Ἀθήνας

Ὅπως ἀνήγγειλε χθὲς ἡ «Πρωΐα», ἡ Α. Β. Υ. ὁ Πρίγκηψ Ἀνδρέας τῆς Ἑλλάδος εὑρίσκεται εἰς Ἀθήνας ἀπὸ τὴν ἑσπέραν τοῦ Σαββάτου, ὑπὸ αὐστηρὸν ἰνκόγκνιτο. Ὁ Πρίγκηψ, ὁ ὁποῖος, ὡς γνωστόν, εἶνε τέταρτος υἱὸς τοῦ ἀειμνήστου Βασιλέως Γεωργίου Α', ἐπομένως θεῖος τῆς Α. Μ. τοῦ Βασιλέως Γεωργίου Β' ἔφθασεν εἰς τὴν Ἑλλάδα ἐπιβαίνων τῆς θαλαμηγοῦ «Δαβίδα» τοῦ Αὐστραλιανοῦ κ. Τάουζεν, μετὰ τοῦ ὁποίου συνδέεται διὰ στενῆς φιλίας καὶ συνταξιδεύει μαζί του χάριν ἀναψυχῆς.

Ἡ «Δαβίδα», προερχομένη ἐκ Μασσαλίας, κατέπλευσεν εἰς τὸν ὅρμον τοῦ Φαλήρου τὰς ἑσπερινὰς ὥρας τοῦ Σαββάτου. Ἀμέσως ἡ Α. Β. Υ. διεπεραιώθη εἰς τὴν ξηρὰν καὶ ἐπιβὰς αὐτοκινήτου ἀνῆλθεν εἰς τὰς Ἀθήνας κατευθυνθεὶς εἰς τὰ Ἀνάκτορα. Ὁ Πρίγκηψ ταξιδεύων ὑπὸ αὐστηρὸν ἰνκόγκνιτο, δὲν ἦλθεν εἰς ἐπαφὴν εἰ μὴ μετ' ἐλαχίστων προσώπων μετὰ τῶν ὁποίων τὸν συνδέει παλαιὰ φιλία καὶ γνωριμία. Ἐν τούτοις περὶ τῆς ἀφίξεως καὶ διαμονῆς ἐνταῦθα τοῦ Πρίγκηπος ἐγνώσθησαν αἱ κάτωθι ἐνδιαφέρουσαι λεπτομέρειαι:

Ἡ φέρουσα τὸν πρίγκηπα Ἀνδρέαν θαλαμηγὸς προσήγγισεν εἰς τὴν Κέρκυραν, ὁ δὲ Πρίγκηψ διεπεραιώθη διὰ βενζινακάτου εἰς τὴν ξηράν, ἀποβιβασθεὶς ἀκριβῶς εἰς τὸ ὄπισθεν μέρος τοῦ «Μὸν Ρεπό», τὸ ὁποῖον ἀποτελεῖ ἰδιοκτησίαν του. Ἡ συνάντησίς του μὲ τὸ προσωπικὸν τοῦ κτήματος ὑπῆρξε συγκινητικωτάτη. Πρῶτα συνήντησε τὸν κηπουρόν, ὁ ὁποῖος τὸν ἐκύτταξεν ἐπί τινα δευτερόλεπτα, μόλις δὲ ἐβεβαιώθη, ἐπικουροῦντος καὶ τοῦ ἐνθαρρυντικοῦ μειδιάματος τοῦ Πρίγκηπος, ὅτι ὁ ἄνθρωπος ποὺ εὑρίσκετο μπροστά του ἦτο ὁ πρὸ δεκατετραετίας ἀπουσιάζων πρίγκηψ Ἀνδρέας, κατελήφθη ἀπὸ σφοδροτάτην συγκίνησιν καὶ γονυπετήσας ἐνηγκαλίσθη καὶ κατησπάζετο τοὺς πόδας του. Ὀλίγον πάρα πέρα ὁ Ἄγγλος παλαιὸς ἐπιστάτης τοῦ κτήματος Μπλάουερ, ἀφοῦ ἐδίστασεν ἐπί τινα λεπτά, ἐβεβαιώθη τέλος περὶ τῆς ταυτότητός του καὶ ἔσπευσε νὰ τὸν ἐναγκαλισθῇ, ἐκδηλώνων παντοιοτρόπως τὴν χαράν του.

Ἡ Α. Β. Υ. ἀφοῦ περιῆλθε τὸ «Μὸν Ρεπό», ἐπανῆλθεν εἰς τὴν θαλαμηγόν, ἡ ὁποία ἀνεχώρησεν ἐκ Κερκύρας καὶ ἔφθασεν εἰς τὸ Φάληρον. Ὁ Πρίγκηψ διενυκτέρευσεν ἐπ' αὐτῆς καὶ τὴν 10 π. μ. τῆς Κυριακῆς οἱ κ. κ. Μίκης Μελᾶς, ὑπασπιστὴς τοῦ Πρίγκηπος κατὰ τὴν Μικρασιατικὴν ἐκστρατείαν καὶ Μενέλ. Μεταξᾶς, ἐπίσης πρώην ὑπασπιστής του, εἰδοποιηθέντες κατῆλθον εἰς Φάληρον πρὸς συνάντησιν τῆς Α. Β. Υ. Οἱ κ. κ. Μελᾶς καὶ Μεταξᾶς παρέμειναν συνομιλοῦντες μὲ τὸν Πρίγκηπα ἐπὶ τῆς θαλαμηγοῦ μέχρι τῆς 4ης μ. μ. ἀνακοινώσαντες εἰς αὐτὸν καὶ τὸν θάνατον τοῦ Π. Τσαλδάρη. Ὁ Πρίγκηψ ἐπεφόρτισε τὸν κ. Μελᾶν νὰ διαβιβάσῃ πρὸς τὴν Καν Τσαλδάρη τὰ συλλυπητήριά του.

Τὰς ἑσπερινὰς ὥρας τῆς Κυριακῆς ὁ Πρίγκηψ Ἀνδρέας ἐπέβη αὐτοκινήτου καὶ κατηυθύνθη εἰς τὸ Τατόϊ, ὅπου ὁ τάφος τοῦ ἀειμνήστου πατρός του Βασιλέως Γεωργίου. Καθ' ὅλην τὴν διαδρομὴν ὁ Πρίγκηψ παρετήρει μετ' ἐνδιαφέροντος τὰς ἐπελθούσας μεταβολὰς καὶ ἐξέφραζε τὸν θαυμασμόν του διὰ τὴν πρόοδον τῆς πόλεως τῶν Ἀθηνῶν, σημειώσας ἰδιαιτέρως τὴν κίνησίν της καὶ τὴν ἐξέλιξίν της εἰς μεγαλούπολιν. Πρὸ τοῦ Μνημείου τοῦ Ἀγνώστου Στρατιώτου ἐσταμάτησε τὸ αὐτοκίνητόν του καὶ ἀφοῦ περιειργάσθη τὸ μέρος ἐξέφρασε τὴν ἱκανοποίησίν του τόσον διὰ τὸ Μνημεῖον αὐτὸ καθ' ἑαυτό, ὅσον καὶ διὰ τὸν ἐξωραϊσμὸν τοῦ μέρους ἐκείνου.

Εἰς τὸ Τατόϊ ὁ Πρίγκηψ ἔφθασε περὶ τὴν 8.30' μ. μ. τῆς Κυριακῆς. Οἱ ἐκεῖ φύλακες εἶχον εἰδοποιηθῆ ὅτι ἕνας «ξένος» θὰ ἐπεσκέπτετο τὸ κτῆμα, ἐπειδὴ ὅμως δὲν ἐπερίμεναν ὅτι ἡ ἐπίσκεψις θὰ ἐγίνετο νύκτα, ἐσταμάτησαν τὸν ἐπισκέπτην διὰ νὰ τὸν ἐρωτήσουν ποῖος εἶνε. Ὅταν ἔμαθον ποῖος εἶνε ἔμειναν ἐμβρόντητοι καὶ ἄφισαν ἐλευθέραν τὴν δίοδον. Ὁ Πρίγκηψ κατηυθύνθη ἐντελῶς μόνος πρὸς τὸν λόφον ὅπου οἱ Τάφοι τῶν Βασιλέων Γεωργίου καὶ Ἀλεξάνδρου καὶ ἀφοῦ προσεκύνησε ἐπέβη πάλιν τοῦ αὐτοκινήτου του καὶ κατηυθύνθη εἰς τὰ Ἀνάκτορα.

Πλησιάσας τὴν παραπλεύρως τοῦ ὑπασπιστηρίου, ἐπὶ τῆς ὁδοῦ Διοχάρους, θύραν ἔκρουσεν αὐτὴν ἐπανειλημμένως. Μετὰ πάροδον ἀρκετῶν λεπτῶν ὁ θυρωρὸς ἤνοιξε καὶ τὸν ἠρώτησε:

—Τί θέλετε, κύριε;

—Εἶμαι ὁ Πρίγκηψ Ἀνδρέας, ἦτο ἡ ἀπάντησις...

Κατάπληκτος ὁ θυρωρὸς ἔσπευσε νὰ εἰδοποιήσῃ καταλλήλως καὶ μετ' ὀλίγον ὁ Πρίγκηψ εὑρίσκετο πλησίον τῆς Α. Μ. τοῦ Βασιλέως μετὰ τοῦ ὁποίου παρέμεινε συνομιλῶν μέχρι τῆς 11ης μ. μ. Ἐκ τῶν Ἀνακτόρων μετέβη εἰς τὴν οἰκίαν τοῦ κ. Μ. Μελᾶ ὅπου παρέμεινε μέχρι τοῦ μεσονυκτίου. Μετὰ ταῦτα κατῆλθεν εἰς τὸ Φάληρον καὶ ἐκοιμήθη ἐπὶ τῆς θαλαμηγοῦ.

Τὴν Δευτέραν ἡ Α. Β. Υ. παρέμεινεν εἰς τὸ πλοῖον μέχρι τοῦ ἀπογεύματος, ὁπότε ἀνῆλθεν εἰς τὰ Ἀνάκτορα καὶ ἐκεῖθεν κατηυθύνθη εἰς τὴν οἰκίαν τοῦ κ. Μεν. Μεταξᾶ ὅπου τοῦ παρετέθη γεῦμα, εἰς τὸ ὁποῖον παρεκάθησαν καὶ τινες ἄλλοι φίλοι.

Τὴν μεσημβρίαν τῆς Τρίτης (χθὲς) ἐγευμάτισε παρὰ τῇ Α. Μ. τῷ Βασιλεῖ Γεωργίῳ, παραμείνας εἰς τὰ ἀνάκτορα μέχρι τῆς 4ης μ. μ. ὁπότε ἐπέστρεψεν ἐκ τῶν γυμνασίων τοῦ Στόλου ὁ Διάδοχος. Παῦλος. Ἐπὶ τῇ εὐκαιρίᾳ ταύτῃ ἡ Α. Μ. ὁ Βασιλεὺς ἀπένειμεν εἰς τὸν Πρίγκηπα Ἀνδρέαν τὸν Μεγαλόσταυρον τοῦ Φοίνικος.

Τὴν 6ην μ. μ. ἡ Α. Μ. ὁ Βασιλεὺς προτοῦ ἀναχωρήσῃ διὰ Κέρκυραν ἐπεσκέφθη τὸν Πρίγκηπα ἐπὶ τῆς θαλαμηγοῦ παρατεθέντος τείου. Τὴν νύκτα ὁ Πρίγκηψ Ἀνδρέας ἐγευμάτισε παρὰ τῷ ἀντιστρατήγῳ κ. Πάλλῃ.

Ὁ Πρίγκηψ Ἀνδρέας ἄγει ἤδη τὸ 54ον ἔτος τῆς ἡλικίας του. Ἀπουσιάζει ἐξ Ἑλλάδος ἐπὶ 14 ἤδη ἔτη, χαίρει ἄκρας ὑγείας, εἶνε δὲ ἐξαιρετικὰ συγκεκινημένος ἐκ τῆς ἐπανόδου του εἰς τὴν Ἑλλάδα. Ἀπὸ τοὺς φίλους του μετὰ τῶν ὁποίων ἦλθεν εἰς ἐπαφὴν ἐζήτησε παντὸς εἴδους πληροφορίας, ἀποφυγὼν ἐπιμελῶς οἱανδήποτε πολιτικῆς φύσεως συζήτησιν. Ἔκαμνε διαφόρους συγκρίσεις τῶν πραγμάτων ἐν σχέσει μὲ τὴν κατάστασιν ποὺ ἄφησε φεύγων. Οὕτω παρετήρησεν ὅτι τὰ δένδρα τοῦ μνημείου τοῦ Φιλοπάππου ἐμεγάλωσαν, καθὼς καὶ τῆς Ἀκροπόλεως, εἰς δὲ τὸ Τατόϊ ὑπεδείκνυε τὰς τοποθεσίας ὅπου ἄλλοτε εὑρίσκοντο διάφορα δένδρα ἢ περίπτερα κλπ. Εἰς τὸ γεῦμα τοῦ κ. Μεταξᾶ ἐξεδήλωσε τὴν ἐξαιρετικὴν εὐχαρίστησίν του διότι εὑρίσκεται πάλιν ἐν μέσῳ φίλων. Κατέβαλε πᾶσαν προσπάθειαν διὰ νὰ συγκρατήσῃ τὴν συγκίνησίν του, ἡ ὁποία τὴν πρώτην ἰδίως ἡμέραν τῆς ἀφίξεώς του ἦτο ἐντελῶς ἔκδηλος ἐπὶ τοῦ προσώπου του. Ὁ Πρίγκηψ φέρει μαύρην ριγωτὴν πολιτικὴν ἐνδυμασίαν.

Ἐνταῦθα θὰ παραμείνῃ μέχρι τῆς Πέμπτης, ὁπότε μεταβαίνων εἰς Πελοπόννησον θὰ ἐπιβιβασθῇ ἐκ Ναυπλίου τῆς θαλαμηγοῦ καὶ θὰ ἐπιστρέψῃ εἰς Μόντε Κάρλο ὅπου κατοικεῖ.

Ἡ θαλαμηγὸς «Δαβίδα» τοῦ κ. Τάουζεν εἶνε ἐκείνη ἡ ὁποία ἐνίκησεν εἰς τοὺς ἀγῶνας ἱστιοπλοΐας, τὴν περίφημον «Μετέωρον» τοῦ τέως Κάϊζερ Γουλιέλμου, διανύει δὲ 18 μίλια καθ' ὥραν μὲ πανὶ καὶ εὐνοϊκὸν ἄνεμον.

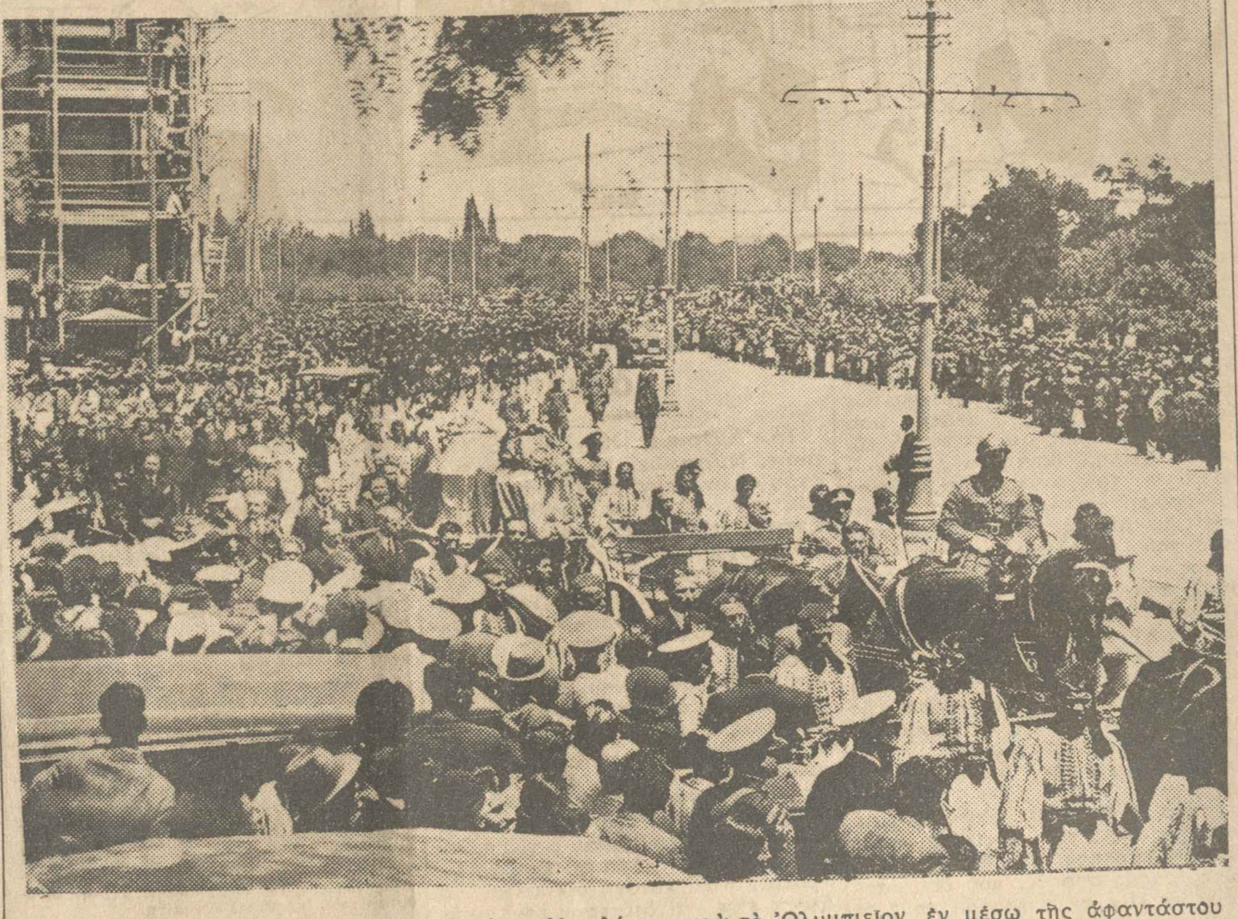

Ἡ νεκρικὴ πομπὴ διερχομένη τὴν λεωφόρον Ἀμαλίας, παρὰ τὸ Ὀλυμπιεῖον, ἐν μέσῳ τῆς ἀφαντάστου συρροῆς τοῦ πλήθους.

Η ΑΝΑΔΙΟΡΓΑΝΩΣΙΣ ΚΑΙ ΣΥΜΠΛΗΡΩΣΙΣ ΤΩΝ ΑΜΥΝΤΙΚΩΝ ΔΥΝΑΜΕΩΝ ΤΗΣ ΕΛΛΑΔΟΣ

ΦΟΒΟΙ ΕΝ ΑΓΓΛΙΑ ΠΕΡΙ ΓΕΡΜΑΝΙΚΗΣ ΔΙΕΙΣΔΥΣΕΩΣ

ΕΞΑΙΡΕΤΙΚΟΥ ΕΝΔΙΑΦΕΡΟΝΤΟΣ ΑΡΘΡΟΝ
ΕΓΚΥΡΟΥ ΑΓΓΛΙΚΟΥ ΠΕΡΙΟΔΙΚΟΥ

Ἐκ τοῦ «Ἐκονόμιστ» τοῦ Λονδίνου ἀναδημοσιεύομεν τὸ κατωτέρω ἄρθρον, ἀφορῶν τὸ πρόγραμμα τῆς Ἑλληνικῆς Κυβερνήσεως περὶ ἀναδιοργανώσεως καὶ συμπληρώσεως τῶν ἀμυντικῶν δυνάμεων τῆς χώρας καὶ τὴν γερμανικὴν οἰκονομικὴν διείσδυσιν εἰς τὰ Βαλκάνια.

Μετὰ τὴν ἀποκατάστασιν τῆς πολιτικῆς ὁμαλότητος, ἡ προσοχὴ τῶν ἐπισήμων κύκλων ἔχει συγκεντρωθῆ εἰς τὸ πρόβλημα τῆς ἀναδιοργανώσεως καὶ συμπληρώσεως τῶν ἀμυντικῶν δυνάμεων τῆς χώρας. Κατόπιν συμφωνίας μεταξὺ τῆς Κυβερνήσεως καὶ τῶν πολιτικῶν Ἀρχηγῶν ἐπὶ τοῦ υἱοθετητέου προγράμματος, ὁ πρωθυπουργὸς κ. Μεταξᾶς ἀνεκοίνωσεν, ὅτι μέχρι τοῦ τέλους τοῦ 1937 αἱ ἀμυντικαὶ δυνάμεις τῆς χώρας θὰ ἔχουν συγκροτηθῆ καὶ ἀναδιοργανωθῆ ἐξ ὁλοκλήρου. Πρὸς τοῦτο θὰ διατεθῇ ἐν συνόλῳ τὸ ποσὸν τῶν 6 δισεκατομμυρίων δραχμῶν. Μεγάλαι ποσότητες πολεμικοῦ ὑλικοῦ θὰ εἰσαχθοῦν ἐκ Γερμανίας πρὸς ἐξόφλησιν τοῦ ἐκ 30 ἑκατομμυρίων ὑπολοίπου, τὸ ὁποῖον ὑπάρχει εἰς πίστωσιν τῆς Τραπέζης τῆς Ἑλλάδος καὶ προέρχεται ἐξ Ἑλληνικῶν ἐξαγωγῶν εἰς τὴν Γερμανίαν. Ἀφ' ἑτέρου, ἀπεφασίσθη κατ' ἀρχὴν ὅπως παραγγελθῇ ἡ ναυπήγησις τεσσάρων καταδρομικῶν ἀνοικτῆς θαλάσσης εἰς βρετανικὰ ναυπηγεῖα.

Ὡς πρὸς τὸ ζήτημα τῆς ἐπανοχυρώσεως τῶν Δαρδανελλίων, ἡ Ἑλληνικὴ Κυβέρνησις ἔδωσεν εὐνοϊκὴν ἀπάντησιν εἰς τὴν Τουρκίαν. Καὶ φαίνεται πιθανὸν ὅτι καὶ ἡ Ἑλλὰς θὰ διεκδικήσῃ, διὰ τοὺς αὐτοὺς μὲ τὴν Τουρκίαν λόγους, τὸ δικαίωμα ὅπως ὀχυρώσῃ ὡρισμένας ἑλληνικὰς νήσους τοῦ Αἰγαίου. Τοῦτο ἀποτελεῖ λογικὴν συνέπειαν τῆς ψυχολογίας, ἡ ὁποία ἐδημιουργήθη μετὰ τὴν ἀποτυχίαν τῆς Κοινωνίας τῶν Ἐθνῶν εἰς τὴν πρόληψιν ἢ τοὐλάχιστον τὴν κατάπαυσιν τοῦ ἰταλοαιθιοπικοῦ πολέμου — ἀποτυχίαν ἡ ὁποία συνέτριψε τὴν ἐμπιστοσύνην εἰς τὴν ἱκανότητα τῆς Κοινωνίας τῶν Ἐθνῶν (καί, συμπτωματικῶς, τῆς Μεγάλης Βρεταννίας) ὅπως προστατεύσῃ ἀποτελεσματικῶς τὰ μικρὰ ἔθνη ἀπὸ ἀναιτίους ἐπιθέσεις ἐκ μέρους μεγαλυτέρων Κρατῶν.

Ἐάν, ὅπως ἐλπίζεται, ἡ Κυβέρνησις Μεταξᾶ τύχῃ ψήφου ἐμπιστοσύνης ἐκ μέρους τῆς Βουλῆς, ὁ ὑπουργὸς τῶν Οἰκονομικῶν, συνοδευόμενος ὑπὸ τοῦ ὑποδιοικητοῦ τῆς Τραπέζης τῆς Ἑλλάδος, θὰ μεταβῇ ἐντὸς ὀλίγου εἰς Λονδῖνον ὅπως διαπραγματευθῇ μετὰ τῶν ἀντιπροσώπων τῶν ὁμολογιούχων τὸ ζήτημα τῆς ὑπηρεσίας τοῦ ἐξωτερικοῦ Ἑλληνικοῦ χρέους. Ἡ Ἑλληνικὴ Κυβέρνησις προτίθεται νὰ προτείνῃ ὁριστικὸν διακανονισμὸν τοῦ χρέους ἐπὶ τῇ βάσει τῆς ἐνεστώσης οἰκονομικῆς καταστάσεως τῆς Ἑλλάδος καὶ τῆς ἱκανότητός της πρὸς μετατροπὴν (τρανσφέρ). Ἂν οἱ ὁμολογιοῦχοι ἀρνηθοῦν ἕνα τοιοῦτον διακανονισμόν, τότε θὰ ὑποβληθῇ τὸ σχέδιον προσωρινῆς συμφωνίας διετοῦς διαρκείας. Ἐν τοιαύτῃ περιπτώσει φαίνεται, ὅτι ἡ Ἑλληνικὴ Κυβέρνησις δὲν θὰ προσφέρῃ περισσότερα τῶν 35 %.

Φαίνεται πιθανὸν ὅτι, πρὸς προστασίαν τοῦ συναλλαγματικοῦ ἀποθέματος τῆς Τραπέζης τῆς Ἑλλάδος, συντόμως θὰ ἐπιβληθοῦν αὐστηρότεροι περιορισμοὶ εἰς τὰς εἰσαγωγὰς ἐμπορευμάτων ἐκ τοῦ ἐξωτερικοῦ. Κατὰ τοὺς δύο πρώτους μῆνας τοῦ τρέχοντος ἔτους, τὸ σκέλος τῶν εἰσαγωγῶν παρουσιάζει αὔξησιν κατὰ 454 ἑκατομμύρια δρχ. ἔναντι τῆς ἀντιστοίχου περιόδου τοῦ 1935, ἡ ὁποία παρουσίαζεν αὔξησιν 200 ἑκατομμυρίων δρχ. ἐν συγκρίσει πρὸς τὴν ἀντίστοιχον περίοδον τοῦ 1933. Πράγματι, ἐνῷ αἱ ἐξαγωγαὶ ηὔξανον κατ' ἀξίαν πρὸ τοῦ 1933, αἱ εἰσαγωγαὶ ηὔξανον ταχύτερον, εἰς τρόπον ὥστε τὸ σκέλος τῶν εἰσαγωγῶν νὰ παρουσιάζῃ σταθερὰν ἄνοδον ἀπὸ 3.197 ἑκατομ. τὸ 1933 εἰς 3.318 ἑκατομ. τὸ 1934 καὶ 3.580 ἑκατομ. τὸ 1935. Ἀντιστοίχως καὶ τὸ εἰς χρυσὸν καὶ συνάλλαγμα ἀπόθεμα τῆς Τραπέζης τῆς Ἑλλάδος ἐμειώθη ἀπὸ 4.156 ἑκατομ. δρχ. τὸ 1934 (30 Ἰουνίου) εἰς 3.068,5 ἑκατομ. τὴν 31ην Μαρτίου τοῦ 1936.

Ἡ κατεύθυνσις τοῦ ἐξωτερικοῦ ἐμπορίου τῆς Ἑλλάδος — καὶ τῶν ἄλλων, προφανῶς, Βαλκανικῶν κρατῶν — πρέπει νὰ ἀποσπάσῃ σοβαρῶς τὴν προσοχὴν τῶν ἁρμοδίων τοῦ Ἡνωμένου Βασιλείου. Χάρις εἰς τὴν ὑπὸ τῆς Γερμανικῆς Κυβερνήσεως ἀκολουθουμένην νομισματικὴν καὶ ἐμπορικὴν πολιτικὴν αἱ ἐξαγωγαὶ εἰς Γερμανίαν ἐκ τῆς Ἑλλάδος καὶ τῶν ἄλλων βαλκανικῶν χωρῶν παρουσιάζουν κατὰ τὰ τελευταῖα ἔτη σταθερὰν αὔξησιν. Συνεπείᾳ ὅμως τῶν συμφωνιῶν συμψηφισμοῦ, αἱ ὁποῖαι ρυθμίζουν τὸ ἐμπόριον μεταξὺ τῆς Γερμανίας καὶ τῶν χωρῶν τούτων, ἡ αὔξησις αὐτὴ ἐπροκάλεσε μεγάλην ἐξάπλωσιν τῶν γερμανικῶν ἐξαγωγῶν εἰς τὰ Βαλκάνια — ἐξάπλωσιν, ἡ ὁποία ἔγινεν εἰς βάρος τοῦ βρεταννικοῦ ἐμπορίου καὶ κατέστησεν ἀναγκαίαν τὴν διάθεσιν τῶν τεραστίων ποσῶν, τὰ ὁποῖα παραμένουν «μπλοκὲ» εἰς τὴν Γερμανίαν. Συνεπῶς εἰς τὰς χώρας ταύτας τοὐλάχιστον, ἡ Γερμανία σήμερον ρυθμίζει κατὰ βούλησιν τόσον τὰς ἐξαγωγὰς ὅσον καὶ τὰς εἰσαγωγάς. Δὲν πρέπει, πρὸς τούτοις, νὰ λησμονηθῇ ὅτι τὰ οἰκονομικὰ συμφέροντα δημιουργοῦν μεταξὺ τῶν ἐθνῶν δεσμούς, οἱ ὁποῖοι δύνανται νὰ ἔχουν σοβαρὰς πολιτικὰς συνεπείας. Πρὸ τῆς αὐξούσης οἰκονομικῆς καὶ μὴ οἰκονομικῆς γερμανικῆς διεισδύσεως τὸ βρεταννικὸν συμφέρον εἰς τὸ μέρος τοῦτο τῆς Εὐρώπης θὰ ἠδύνατο νὰ προστατευθῇ διὰ τῆς υἱοθετήσεως πολιτικῆς τεινούσης εἰς τὴν διατήρησιν καὶ εὔρυνσιν τῶν οἰκονομικῶν καὶ πνευματικῶν σχέσεων τῆς Μεγάλης Βρεταννίας μετὰ τῆς Ἑλλάδος καθὼς καὶ μετὰ τῶν λοιπῶν χωρῶν τῆς Ἐγγὺς Ἀνατολῆς.

Ἐντυπώσεις

Ἡ μεταβολὴ

Μία κακὴ τροπὴ τοῦ καιροῦ μόνον γιὰ δύο ἡμέρας ἀρκεῖ γιὰ ν' ἀρχίσουν νὰ μεμψιμοιροῦν οἱ συμπολῖται. Ἐφαντάζοντο ὅτι εἴχαμε φθάσει αἰσίως εἰς τὰ πρόθυρα τοῦ καλοκαιριοῦ καὶ ἐπερίμεναν νὰ περάσουν οἱ τελευταῖες ἀνοιξιάτικες ἡμέρες, αὐτὲς οἱ λίγες ἡμέρες ποὺ μεσολαβοῦν μεταξὺ Ἔαρος καὶ Θέρους, ὅταν αἰφνιδίως ἀνοίγει τὴν τελευταίαν στιγμὴν μία νέα χειμωνιάτικη παρένθεσις. Ἀέρας, κρύο, συννεφιές, ἕνας δυσάρεστος καιρὸς ἐνοχλητικώτατος, κάθε ἄλλο δηλαδὴ παρὰ Μάης. Τί εἴδους ἄνοιξις εἶνε αὐτὴ τόσον ἀνώμαλη καὶ ἀκατάστατη δὲν ἠμπορεῖ νὰ καταλάβῃ κανείς, γκρινιάζουν τώρα οἱ συμπολῖται.

Ἔχει μεταβληθῆ τὸ κλῖμα τῆς Ἀττικῆς, λέγουν, ἐνῷ κυττάζουν μὲ ἀνήσυχα μάτια τὸν οὐρανὸν ἴσως διὰ νὰ ἐκτιμήσουν τὸ βάρος τῆς συννεφιᾶς καὶ τῆς πιθανότητος τῆς βροχῆς ἢ τοῦ ἀέρα. Καὶ τὸ συμπέρασμά των, ἕνα συμπέρασμα ἀρκετὰ μελαγχολικόν, εἶνε ὅτι ἔχει μεταβληθῆ τὸ κλῖμα τῆς Ἀττικῆς, ἔχει ἀλλάξει πολὺ τώρα τελευταῖα.

Ἄλλοτε ὁ καιρὸς ἦταν πολὺ περισσότερο ὁμαλὸς καὶ τακτικός, δὲν εἴχαμε αὐτὰ τὰ ἀπρόοπτα καπρίτσια, αὐτὲς τὶς ἐνοχλητικὲς ἐκπλήξεις, δὲν ἔκαμνεν ἐξαφνικὲς ἐμφανίσεις ὁ χειμῶνας εἰς τὸ τέλος τῆς Ἀνοίξεως. Ὑπῆρχε τάξις εἰς τὸ Σύμπαν, ἁρμονία, κανονικότης. Οἱ ἄνθρωποι ἠμποροῦσαν νὰ ὑπολογίζουν τὶς μεταβολὲς τοῦ καιροῦ, δηλαδὴ ἠμποροῦσαν ἐπάνω κάτω νὰ ξέρουν σὲ ποιὰ ἐποχὴ βρίσκονται καὶ τί καιρὸς τοὺς περιμένει. Ὁ χειμῶνας ἤρχετο πάντοτε μὲ κρύο, ἡ Ἄνοιξις ἤρχιζε μὲ βροχὲς καὶ ἐτελείωνε μὲ μιὰ ἐλαφροτάτη ζέστη καὶ μ' ἕνα ἀεράκι ποὺ ἔφερνε γλυκύτατες μυρωδιὲς ἀπὸ τ' ἀνθισμένα περιβόλια. Ἦταν τότε ἡ Ἄνοιξις ἕνας πολὺ συμπαθητικὸς πρόλογος τοῦ καλοκαιριοῦ. Τώρα ὅμως τὰ πράγματα φαίνεται πὼς ἔχουν ἀλλάξει ἐντελῶς.

Τώρα ὁ χειμῶνας περνάει σὰν μιὰ συνέχεια τοῦ Φθινοπώρου, χωρὶς καμμιὰ σοβαρὴ μεταβολή, χωρὶς καμμιὰ ἀλλαγή, εἶνε μιὰ ἐξέλιξη ποὺ προχωρεῖ σ' ἕνα μονότονο ρυθμό, χωρὶς ἐνδιαφέρον καὶ χωρὶς ποικιλία. Ἐφέτος ἕνας ὁλόκληρος χειμῶνας ἐπέρασε καὶ οἱ περισσότεροι συμπολῖται δὲν εὑρῆκαν οὔτε μιὰ φορὰ τὴν εὐκαιρία νὰ φορέσουν τὸ ἐπανωφόρι τους. Καὶ τώρα, τέλη Μαΐου, τὴν ὥρα ποὺ ἐπεριμέναμε τὸν Δάγκειο, ἀρχίζει ἡ γρίππη καὶ ἀντὶ νὰ φροντίζωμε γιὰ πάγο πηγαίνομε στὸ φαρμακεῖο γιὰ «τερμοζὲν» καὶ ἀσπιρίνες.

Οἱ συμπολῖται ὑποψιάζονται λοιπὸν σοβαρῶς ὅτι ἔχει μεταβληθῆ τὸ κλῖμα τῆς Ἀττικῆς, ὅτι ἔχει ἀλλάξει ἡ τάξις τῶν πραγμάτων, ὅτι δὲν ὑπάρχει πλέον ὁ ἴδιος κανονικὸς ρυθμός. Ἀλλὰ διατί ἆρά γε, τί νὰ συμβαίνῃ ἐκεῖ ἐπάνω, ἐκεῖ ψηλά, ἐκεῖ εἰς τὸ ὑπερπέραν ὅπου κανονίζονται αἱ σχέσεις μεταξὺ οὐρανοῦ καὶ γῆς; Αἱ ἴδιαι μυστηριώδεις δυνάμεις δὲν ἔχουν πλέον τὴν ἰδίαν ἐνέργειαν σύμφωνα μὲ τοὺς ἰδίους νόμους; Ἔγινε μήπως ἀναστάτωσις τῶν πραγμάτων καὶ ἐκεῖ ψηλά, στὸν οὐρανό; Ἢ μήπως ἡ φύσις ἀρχίζει τώρα νὰ καταστρατηγῇ ἡ ἴδια τοὺς νόμους της; Αὐτὸ μᾶς ἔλειπε.

Οἱ συμπολῖται ποὺ ἔχουν αὐτὲς τὶς ἀντιλήψεις φαίνεται σὰν νὰ ἔχουν ἐπηρεασθῆ ἀπὸ τὰ παλαιὰ ἐκεῖνα ἀνέκδοτα τοῦ Στένταλ, ποὺ ἦτο διάσημος γιὰ τὴν κακία του καὶ τὴν παραδοξολογίαν του. Ὁ Θεὸς μιὰ φορὰ κ' ἕναν καιρὸ ἐκυβέρνα μόνος τὸν κόσμο καὶ ὁ μονογενὴς υἱός του ἐσπούδαζε εἰς τὴν Σχολὴν τῶν Ἰησουϊτῶν. Ὁ κόσμος ἦταν ἕνας πολύπλοκος μηχανισμός, πολὺ δύσκολος γιὰ νὰ τὸν μεταχειρισθῇ κανείς, καὶ μόνον ὁ Θεὸς τὸν ἤξερε καλὰ γιατὶ αὐτὸς ἦταν ὁ ἐφευρέτης αὐτοῦ τοῦ μηχανισμοῦ. Αἰφνιδίως ὅμως ἕνα πρωῒ ὁ Θεὸς ἀποθνήσκει καὶ ὁ Ἀρχάγγελος Γαβριὴλ πηγαίνει εἰς τὴν Σχολὴν τῶν Ἰησουϊτῶν καὶ ἀναγγέλλει εἰς τὸν μονογενῆ υἱὸν του ὅτι ὁ πατήρ του ἀπέθανε καὶ καλεῖται αὐτὸς νὰ τὸν διαδεχθῇ εἰς τὸν θρόνον. Ὁ Χριστὸς ἀναλαμβάνει τότε τὴν διακυβέρνησιν τοῦ κόσμου. Ἀλλ' ὁ μηχανισμὸς ἦταν, ὅπως εἴπαμε, τρομερὰ πολύπλοκος, ὁ Χριστὸς δὲν ἤξερε τὰ μυστικά του, ἑπομένως ὁ μηχανισμὸς δὲν λειτουργεῖ πλέον καθόλου καλὰ καὶ σιγὰ-σιγὰ ἀρχίζει νὰ ξεχαρβαλώνεται.

Ἀλλ' ὅσον εἶνε σωστὴ αὐτὴ ἡ παραδοξολογία ἄλλο τόσον εἶνε σωστή, καθὼς φαίνεται, καὶ ἡ ἀντίληψις ὅτι ἔχει μεταβληθῆ ἡ τάξις καὶ ὁ ρυθμὸς τῶν ἐπουρανίων πραγμάτων καὶ κατὰ συνέπειαν καὶ τὸ κλῖμα τῆς Ἀττικῆς. Ἀρκεῖ νὰ προσέξῃ κανεὶς ποῖοι εἶνε αὐτοὶ ποὺ μεμψιμοιροῦν τώρα καὶ γκρινιάζουν. Διότι δὲν εἶνε οἱ νέοι. Αὐτοὶ ἐνστίκτως γνωρίζουν ὅτι αὐτὰ ποὺ συμβαίνουν τώρα δὲν εἶνε δυνατὸν παρὰ νὰ συνέβαινον πάντοτε ἀφοῦ δὲν μετετοπίσθη καθόλου ὁ ἄξων τῆς γῆς. Ἐκεῖνοι ποὺ μεμψιμοιροῦν τώρα εἶνε ἐκεῖνοι ποὺ ἐνθυμοῦνται τοὺς ἀνοιξιάτικους καιροὺς τῆς παληᾶς καλῆς ἐποχῆς.. Ἀλλὰ ποιὰ εἶνε τέλος πάντων αὐτὴ ἡ παληὰ καλὴ ἐποχή, ποιὰ εἶνε τὰ χρονικά της ὅρια, πότε ἄρχισε καὶ πότε τελείωσε αὐτὴ ἡ θρυλικὴ παληὰ καλὴ ἐποχή; Φεῦ! Εἶνε ἡ ἐποχὴ ποὺ ἦσαν νέοι αὐτοὶ ποὺ μεμψιμοιροῦν τώρα, ἡ ἐποχὴ ποὺ ἄρχισε μὲ τὰ εἴκοσί των χρόνια καὶ ἐτελείωσε ἀκριβῶς ὅταν ἄρχισαν οἱ γρίνιες των καὶ οἱ ρωμαντισμοί των. Τότε μετεβλήθη καὶ τὸ κλῖμα τῆς Ἀττικῆς.

Γ. ΣΡΣ

ΕΙΣ ΤΟ ΠΕΡΙΘΩΡΙΟΝ ΤΩΝ ΓΕΓΟΝΟΤΩΝ

Ἡ ἄφιξις τοῦ πρίγκιπος Ἀνδρέου εἰς τὴν Ἑλλάδα — εἰς τὴν πατρίδα του — ὅσον καὶ ἂν εἶνε ἀνεπίσημος, ὅσον καὶ ἂν εἶνε προσωρινή, ἠκούσθη μὲ αἴσθημα ἐγκαρδίου συμπαθείας ἀπὸ τὸ Ἑλληνικὸν κοινόν, εἰς τὸ ὁποῖον πάντοτε ὑπῆρξεν ἰδιαιτέρως συμπαθής, ὁ εὐθύς, ὁ στρατιώτης βασιλόπαις. Εἶχεν ἀναχωρήσει ἀπὸ τὴν Ἑλλάδα πρὸ δεκατεσσάρων περίπου ἐτῶν, κατόπιν μιᾶς μεγίστης ἀδικίας εἰς βάρος του, ἀποτόκου μιᾶς θλιβερωτάτης ἐσωτερικῆς λαίλαπος, ποὺ ὅλοι πρέπει νὰ προσπαθήσωμεν νὰ λησμονήσωμεν. Ἐπαναβλέπει τὴν χώραν, ὅπου ἐγεννήθη, ὅπου ἠνδρώθη, τὴν ὁποίαν τόσον εὐόρκως ὑπηρέτησεν ἐν εἰρήνῃ καὶ ἐν πολέμῳ, ἀνανήψουσαν ἀπὸ τὸν βαρὺν ἐφιάλτην ἑνὸς μακροχρονίου διχασμοῦ, ἔχουσαν ἐπὶ κεφαλῆς τῆς πολιτείας τὸν νόμιμον βασιλέα της, ἔχουσαν διαγράψει ἀπὸ τὰς δέλτους της τὴν δι' αὐτὸν ἄδικον ἀπόφασιν. Ἡ παρουσία του εἰς τὴν Ἑλλάδα ἐνθυμίζει τοὺς εὐτυχεῖς χρόνους τῆς ἐθνικῆς ἑνότητος, κατὰ τοὺς ὁποίους ἡ στοργὴ τοῦ ἔθνους ὁλοκλήρου περιέβαλλε τοὺς βλαστοὺς τοῦ Ἑλληνικοῦ θρόνου, συμβόλου τῆς ἑνότητός του. Γεννᾷ, ἐν τούτοις, συγχρόνως καὶ τὴν εὐοίωνον σκέψιν ὅτι νέα περίοδος ἑνότητος ἐθνικῆς ἀνατέλλει διὰ τὴν Ἑλληνικὴν πατρίδα, τῆς ὁποίας ὁ λαὸς ἀνεζήτησεν εἰς τὴν βασιλικὴν παλινόρθωσιν κρηπῖδα ἐσωτερικῆς γαλήνης καὶ εὐσταθείας.

Ἄδικος ἐπιμονή Οἱ ξένοι ὁμολογιοῦχοι ἐπιμένουν εἰς τὴν ἀξίωσιν τῶν ὅπως τοῖς καταβληθῇ ποσοστὸν διπλάσιον σχεδὸν τοῦ σήμερον καταβαλλομένου ἔναντι τῆς πρὸς αὐτοὺς ἑλληνικῆς ὀφειλῆς. Ἐξεθέσαμεν ἐπανειλημμένως, ἐν πάσῃ εἰλικρινείᾳ, τοὺς λόγους, διὰ τοὺς ὁποίους εἶνε ἀπολύτως ἀδύνατον ν' αὐξηθῇ ἐπὶ τοῦ παρόντος τὸ ἤδη καταβαλλόμενον ποσοστόν. Εἶνε τόσον πειστικὴ ἡ γλῶσσα τῆς πραγματικότητος, ὥστε ἐκπλήσσεται κανεὶς διὰ τὴν ἐμμονὴν τῶν πιστωτῶν μας εἰς ἀπαίτησιν, ἡ ὁποία εἶνε ἀδύνατον νὰ πραγματοποιηθῇ. Ἡ χώρα μας πρέπει νὰ δύναται νὰ ζήσῃ καὶ νὰ παράγῃ διὰ νὰ εἶνε εἰς θέσιν νὰ ἐκπληρώσῃ καὶ τὰς ὑποχρεώσεις της. Καὶ καμμία ἐπιβάρυνσις νεωτέρα τοῦ Ἑλληνικοῦ λαοῦ δὲν εἶνε δυνατή, ἀλλ' οὔτε εἶνε δυνατὸν νὰ ὑποβιβασθῇ ἡ τόσον χαμηλὴ ἤδη βιοτικὴ στάθμη, ἢ νὰ ἀναβληθοῦν αἱ ἀπαραίτητοι ἐνισχύσεις τῆς ἀμύνης μας διὰ νὰ πληρώσωμεν περισσότερα εἰς τοὺς πιστωτάς μας. Εἶνε δὲ χαρακτηριστικώτατον τὸ γεγονὸς ὅτι εἰς τὴν σαφῆ αὐτὴν διαπίστωσιν προβαίνει καὶ ὁ παρὰ τῇ Τραπέζῃ τῆς Ἑλλάδος ἀντιπρόσωπος τῆς Κοινωνίας τῶν Ἐθνῶν, ὁ ἐκ τῆς θέσεώς του δυνάμενος νὰ ἔχῃ γνώμην αὐθεντικὴν ἐπὶ τῶν οἰκονομικῶν δυνατοτήτων τῆς Ἑλλάδος.

Τὰ στενὰ καὶ αἱ κυρώσεις Ἡ Ἰταλία ἀνεκοίνωσεν εἰς τὴν Τουρκίαν ὅτι θὰ τηρήσῃ στάσιν εὐνοϊκὴν πρὸς αὐτὴν εἰς τὸ ζήτημα τοῦ ἐπανεξοπλισμοῦ τῶν Στενῶν, ἐὰν ἡ Τουρκία ἐκδηλωθῇ κατὰ τῆς συνεχίσεως τῶν κυρώσεων. Ἡ Ἰταλία ἐδήλωσεν ἐπανειλημμένως, διὰ στόματος ἐπισημοτάτου, ὅτι αἱ κυρώσεις δὲν τὴν ἔθιξαν καθ' ὁλοκληρίαν καὶ ὅτι ἀντιθέτως, εὑρίσκεται μᾶλλον ἐνισχυμένη ἐξ αὐτῶν οἰκονομικῶς. Κατόπιν τούτου εἶνε πολὺ δύσκολον νὰ ἐξηγηθῇ διατί ἀγωνίζεται νὰ ἐξασφαλίσῃ τὴν διάσπασιν τῶν κεκηρυγμένων ὑπὲρ τῶν κυρώσεων μελῶν τῆς Κοινωνίας τῶν Ἐθνῶν, τὰ ὁποῖα δὲν ἄγονται ἀπὸ καμμίαν ἀπολύτως ἐχθρότητα ἐναντίον τῆς Ἰταλίας, ἀλλ' εἶνε ὑποχρεωμένα νὰ ἐφαρμόσουν σαφεῖς διατάξεις τοῦ καταστατικοῦ τῆς Κοινωνίας τῶν Ἐθνῶν, ἀπὸ τὴν ὁποίαν ἄλλωστε, παρὰ τὴν ἐμφαντικὴν ἀναχώρησιν τοῦ βαρώνου Ἀλοΐζι ἐκ Γενεύης, ἡ Ἰταλία δὲν ἀποχωρεῖ, ἀναγνωρίζουσα οὕτω, ἔστω καὶ ἀρνητικῶς, τὴν σημασίαν της. Ὅσον ἀφορᾷ τὸν συσχετισμόν, πρὸς τὸν σκοπὸν μάλιστα παζαρεύματος, τοῦ ζητήματος τῶν κυρώσεων μὲ τὸ ζήτημα τοῦ ἐπανεξοπλισμοῦ τῶν Στενῶν, αὐτὸς ἀποτελεῖ παλαιὰν πολιτικὴν τακτικήν, ποὺ ἐπιστεύετο ὅτι δὲν ἠκολουθεῖτο πλέον ἀπὸ κανένα. Ἐννοεῖται, ὅτι ἡ Τουρκία δὲν εἶνε δυνατὸν νὰ δεχθῇ τοιοῦτον συσχετισμόν, ὅπως, ἄλλωστε, θὰ καταδειχθῇ κατὰ τὴν συζήτησιν ἐπὶ τῶν κυ-

Ὁ Παναγῆς Τσαλδάρης εἰς τὴν καθημερινὴν ζωήν του

Ἂς συμπληρώσωμεν τὴν τριλογίαν. Δὲν εἶνε ἡ πρώτη φορὰ ποὺ ὁ χαρακτηρισμὸς μιᾶς πολιτικῆς προσωπικότητος, διαιρεῖται εἰς τρία κεφάλαια, εἰς τὰ ὁποῖα γίνεται λόγος διὰ τὸν διανοούμενον, διὰ τὸν πολιτικόν, καὶ διὰ τὸν ἄνθρωπον.

Συνήθως, τὸ τελευταῖον κεφάλαιον, ἔχει δυσκολίας. Συμβαίνει πολλάκις ἡ καρδία τοῦ σκιαγραφουμένου, νὰ εἶνε κατωτέρα τῆς ἄλλης αὐτοῦ ἀναπτύξεως, καὶ ἡ ἐνθύμησίς της νὰ ἀφίνῃ σκιὰς αἱ ὁποῖαι ζημιώνουν τὸ σύνολον. Συμβαίνει πολλάκις. Ἀλλὰ δὲν συμβαίνει καὶ ἐπὶ τοῦ προκειμένου. Ὁ Ἑλληνικὸς λαός, ἄλλωστε, ποὺ εἶνε ὁ καλύτερος ψυχολόγος, εἶχε διακρίνει καλὰ τὴν καρδιὰ τοῦ Τσαλδάρη. Καὶ ἀπὸ ἀγάπη πρὸς τὴν καλωσύνην του, τὸν ἔλεγεν ὡς ἐπὶ τὸ πλεῖστον Παναγῆ, καὶ σπανιώτερα ἀνέφερε τὸ ἐπίθετόν του. Ἐφάνηκε ἄλλωστε αὐτὸ κατὰ τὸ προσκύνημα τοῦ φερέτρου. Ἡ εἴδησις τοῦ θανάτου ἔγινε γνωστὴ ἀπὸ ἐνωρὶς περίπου τὸ πρωΐ τῆς Κυριακῆς. Ἀλλὰ ὅλο τὸ πρωῒ στὸ προεδρικὸ σπίτι, συνέρρεαν μόνον ἀνώτεραι κοινωνικαὶ τάξεις.

Ὅταν τὰ μεσημβρινὰ φύλλα ἀνέφεραν ὅτι καὶ πρὸ τῆς μεταφορᾶς εἰς τὸν ναόν, ἦτο δυνατὸν ν' ἀρχίσῃ νὰ ἀσπάζεται τὸν θανόντα ὁ κόσμος, τότε μέσα εἰς τὸ δωμάτιο τοῦ μεγάλου γραφείου του, ὅπου εἶχε κατατεθῆ ὁ νεκρός, ἔβλεπε κανεὶς νὰ παρελαύνουν οἱ ἄνθρωποι τοῦ λαοῦ, γέροι ποὺ ἔκαναν πρῶτα μία μετάνοια πρὶν καταθέσουν τὸ φίλημα, ἄνθρωποι κάθε ἡλικίας καὶ κάθε τάξεως, καὶ φτωχὲς μητέρες ποὺ σήκωναν τὰ παιδάκια τους καὶ μὲ ἕνα κρυφομίλημα τὰ ὡδηγοῦσαν πῶς νὰ φιλήσουν τὸ χέρι του.

Αὐτὲς οἱ ἐκδηλώσεις δὲν ἦσαν γιὰ τὸν Τσαλδάρη. Ἦσαν γιὰ τὸν Παναγῆ. Γιὰ τὸν ἄνθρωπον, τὸν ὁποῖον ὁ λαὸς ἐθεώρει καλὸν καὶ ὁ ὁποῖος πράγματι ἦτο καλός. Ἡ καλωσύνη του ἐγίνετο γνωστὴ ἀφ' ἑαυτῆς, καὶ αὐτοῦ ἔγκειται ἡ δύναμίς της. Ποτὲ δὲν εἶχεν ὁ λόγος του πρὸς τὰ πλήθη δημοκοπίες, ἀπὸ αὐτὲς ποὺ προσπαθοῦν νὰ δημιουργήσουν ἐντυπώσεις ὑπὲρ τοῦ ρήτορος. Καὶ ποτέ του ὁ Τσαλδάρης εἰς τὴν διοίκησιν δὲν ὑπεστήριξε πέραν τοῦ νομίμου ἢ τοῦ δυνατοῦ. Ἑπομένως συχνὰ ἠρνεῖτο. Αἱ ἀρνήσεις του, κάπως ἐπείραζαν τὰ ἐνδιαφερόμενα ἄτομα ἢ τὰς ἐνδιαφερομένας ὁμάδας. Ἀλλὰ κανεὶς ἐξ αὐτῶν ποὺ αἱ αἰτήσεις των ἀπεκρούοντο, δὲν τὸν ἐθεώρησε σκληρόν. Ὅπως ἐπίσης κανεὶς δὲν ἐθίγετο ἀπὸ τὴν καλοκάγαθον, ἀλλὰ πάντοτε σπινθηροβόλον εἰρωνείαν τοῦ Τσαλδάρη.

—Γράψε κάτι, βρὲ ἀδελφέ, ἀφοῦ θέλεις νὰ διαπρέψῃς ὡς ἐπιστήμων....

—Θὰ γράψω περὶ ἀπάτης—ἀπεκρίθη ὁ νομικός, πρὸς τὸν ὁποῖον ἔδωσεν αὐτὴν τὴν σύστασιν.

—Ἀπατᾶσαι ἂν νομίζῃς, ὅτι τὴν ξέρεις. Κύτταξε νὰ βρῇς τίποτε εὐκολώτερο.

Σὲ ἕνα δὲ χωριὸ τῆς Κορινθίας, ἀπ' ἔξω ἀπὸ τὸ ὁποῖον ἐσταμάτησε πέρυσι τὸ αὐτοκίνητόν του, ἕνας νέος, ἀντιληφθεὶς τὸν Πρόεδρον, σπεύδει νὰ τοῦ ἀναφέρῃ κάποιο ζήτημα τοπικόν. Καὶ ὁ Τσαλδάρης, μὴ ἔχων καιρὸν νὰ ἐνθυμῆται ὅτι ὁ ἐκεῖ ἀντιπρόσωπός του εἶχε δυσαρεστήσει τὸν νέον, τοῦ ἀπαντᾷ:

—Δὲν ξέρω ἐγώ, παιδί μου..... Πήγαινε νὰ βρῇς τὸν κ. Τάδε, ποὺ μᾶς ἀντιπροσωπεύει ἐδῶ, καὶ νὰ τοῦ πῇς γιὰ τὸ ζήτημα.

—Ἐγὼ νὰ πάω στὸ σπίτι αὐτουνοῦ;

—Τότε σταμάτησέ τον στὸν δρόμο νὰ τοῦ τὸ πῇς!!

Ἀλλὰ ἀσυγκρίτως περισσοτέραν δόσιν εἰρωνείας περικλείει ἕνα ἐπεισόδιον χρονολογούμενον ἀπὸ τὰς πρώτας ἡμέρας τῆς ἐπαναστάσεως τοῦ 1922.

(Συνέχεια εἰς τὴν 2αν σελίδα)

Τέσσαρες εἰκόνες ἀπὸ τὴν χθεσινὴν κηδείαν τοῦ ἀειμνήστου Ἀρχηγοῦ τοῦ Λαϊκοῦ Κόμματος Παναγῆ Τσαλδάρη: 1) Ἡ Α. Μ. ὁ Βασιλεὺς ἐξερχόμενος τοῦ ναοῦ τῆς Μητροπόλεως. 2) Ὁ Πρωθυπουργὸς κ. Ι. Μεταξᾶς μετὰ τῶν μελῶν τοῦ Ὑπουργικοῦ Συμβουλίου ἀκολουθῶν τὴν κηδείαν. 3) Ἡ χήρα τοῦ ἐκλιπόντος κυρία Λίνα Τσαλδάρη ὑποβασταζομένη ὑπὸ τῶν κ. κ. Δ. Μαξίμου (ἀριστερὰ) καὶ Κ. Τσαλδάρη (δεξιά). 4) Ἡ ἀτελεύτητος σειρὰ τῶν κατατεθέντων στεφάνων.

Θεάματα

ΒΑΣΙΛΙΚΟΝ. 10 μ.μ. «Τὸ Φυντανάκι».
ΑΛΙΚΗΣ. «Ὑπουργὸς καὶ Προεδρίνα».
ΙΝΤΕΑΛ. (Θίασος Μαρίκας). «Ὁ Γιόκας». Πρώτη.
ΑΡΓΥΡΟΠΟΥΛΟΥ. «Ὁ ὀπ:ρφυσικὸς μπεμπές».
ΑΛΑΜΠΡΑ (Θίασος Κυριακοῦ). Ἀργεῖ.
ΖΕΦΥΡΟΣ. «Μονάχη στὴ ζωή».
ΚΕΝΤΡΙΚΟΝ (Βιεννέζικη ὀπερέττα). «Τσαρεβίτς».
ΜΟΝΤΙΑΛ. «Ἀπεργία Φοιτητῶν». Μουσικὴ φάρσα.
ΟΛΥΜΠΙΑ. Ἐθνικὸν Ὠδεῖον. Τὸ Ἑλληνικὸ Τραγούδι.

Κινηματογράφοι

ΑΤΤΙΚΟΝ. «Ἄνθρωπος ἐν πολέμῳ».
ΟΥΦΑ. «Ἡ ἐπιφυλακή».
ΠΑΛΛΑΣ. «Ταξίδι χωρὶς τέλος».
ΠΑΝΘΕΟΝ. «Ἡ Πριγκήπισσα διασκεδάζει».
ΣΠΛΕΝΤΙΤ. «Κλὸ - Κλό».
ΣΙΝΕ ΚΟΤΟΠΟΥΛΗ. «Τὸ ἔγκλημα ἑνὸς ἀθώου».
ΤΙΤΑΝΙΑ. «Μὴ μὲ ξεχνᾷς».
ΑΘΗΝΑΪΚΟΝ. «Ὁ νικητής».
ΑΡΗΣ. «Μαύρη κόλασις».
ΑΤΘΙΣ. «Ρό:σιλδ».
ΕΚΘΕΣΙΣ. «Οἱ δυὸ δρόμοι».
ΖΕΦΥΡΟΣ. «Θὰ πάρω ἑκατομμυριοῦχο».
ΚΟΣΜΟΠΟΛΙΤ. «Τόπο στὰ νειάτα».
ΙΡΙΣ. «Τὸ παιδὶ τοῦ καταδίκου».
ΜΟΝ ΣΙΝΕ (Βύρων). «Ἡ ἐξόριστος».
ΜΑΖΕΣΤΙΚ. «Ὁ ἀκάνθινος δρόμος».
ΟΑΣΙΣ (Ζαππείου). Βαριετέ. Φλέμμιγκ.
ΡΟΖΙΚΛΑΙΡ. «Ἐνέδρα καὶ ἐκδίκησις».

Πειραιῶς καὶ Προαστείων

ΔΗΜΟΤΙΚΟΝ. (Βιεννέζικη ὀπερέττα). 6. 30 μ.μ. «Κοντέσσα Μαρίτσα».
ΣΤΑΔΙΟΝ. «Οἱ χρυσοθῆραι».
ΠΑΛΛΑΣ (Πειραιῶς). «Μάντρα Ἀττίκ».
ΚΑΠΙΤΟΛ. «Μοιραία γυναῖκα».
ΕΤΟΥΑΛ. «Δαίμονες τοῦ αἰθέρος».
ΚΡΥΣΤΑΛ. «Ὁ τυχοδιώκτης».
ΧΑΪ - ΛΑΪΦ. «Τὸ χιλιάρικο».

Ρεστωρὰν ντάνσιγκ

ΠΛΑΖ ΓΛΥΦΑΔΑ μέχρι πρωΐας.

Διευθυντὴς τοῦ Τυπογραφείου
Ἐμμανουὴλ Γ. Κασιμάτης
Καλλιφρονᾶ καὶ Σικίνου 51

ρώσεων, τὰ μέσα τοῦ προσεχοῦς μηνός.

Εἰς τὸν Παρθενῶνα! Ἡ εἰς βάρος Ἀγγλου ἐπισκέπτου μας ληστεία ἐπὶ τῆς Ἀκροπόλεως —μέσα εἰς τὸν Παρθενῶνα— πρέπει νὰ ἐφελκύσῃ τὴν προσοχὴν τῆς ἀστυνομίας. Ἀναμφιβόλως ὁ παθὼν ξένος ἔδειξεν ἀπερισκεψίαν ἐμπιστευθεὶς εἰς ἕνα ἄγνωστον νὰ τὸν ὁδηγήσῃ εἰς τὰς ἀρχαιότητας. Ἀσχέτως, ὅμως, πρὸς τοῦτο, θὰ ἔπρεπε νὰ εὑρίσκωνται ἐπὶ τῆς Ἀκροπόλεως διαρκῶς ὄργανα τῆς Ἀσφαλείας, διὰ κάθε ἐνδεχόμενον. Διότι δὲν συνιστᾷ καθόλου τὴν χώραν μας τὸ νὰ εἶνε δυνατὸν νὰ ἐπιτίθενται κακοποιοὶ ἐναντίον ξένων μέσα εἰς τὸν Παρθενῶνα, νὰ τοὺς τραυματίζουν καὶ νὰ τοὺς ληστεύουν, ὡσὰν ὁ Παρθενὼν νὰ εὑρίσκετο εἰς τὸ βάθος ζούγκλας.

Κρατικὴ ἀνορθογραφία Εἰς τὰς ταινίας τοῦ στεφάνου, τὸν ὁποῖον κατέθεσεν ἡ κυβέρνησις ἐπὶ τῆς σοροῦ τοῦ ἀειμνήστου Παναγῆ Τσαλδάρη, κατάπληκτοι οἱ παρακολουθήσαντες τὴν κηδείαν ἀνεγίνωσκον: «Η ΕΛΛΗΝΙΚΗ ΚΥΒΕΡΝΙΣΗ». Νὰ ἀφέθη, ἆρά γε, ἡ φροντὶς τῆς ἐπιγραφῆς εἰς ἀγράμματον ὑπάλληλον τοῦ ἀνθοπωλείου; Ἀλλὰ πῶς τὸ κατάστημα δὲν τὴν ἐπρόσεξε; Καί, πρὸ πάντων, ποῖος παρέλαβεν ἐκ μέρους τῆς κυβερνήσεως τὸν στέφανον καὶ δὲν ἐφρόντισε νὰ ἴδῃ τί ἐπὶ τῶν ταινιῶν του ἐπεγράφετο; Ὅλ' αὐτὰ ἀποδεικνύουν μίαν ἀμέλειαν, μίαν ἐπιπολαιότητα, μίαν ἀσυνειδησίαν ποὺ δὲν εἶνε δυνατὸν νὰ συγχωρηθοῦν. Δυστυχῶς παρὰ πολὺ «Ἑλληνικὴ Κυβέρνισι» εἶνε ἀκόμη αὐτὸ τὸ κράτος καὶ χρειάζεται ἐπίμονος προσπάθεια διὰ τὴν διόρθωσιν αὐτῆς τῆς θεμελιώδους ἀνορθογραφίας του.

Δηλώσεις «Ντοὺμ-Ντούμ» Κατόπιν πολλοῦ θορύβου τῶν ἰταλικῶν ἐφημερίδων περὶ ἀποστολῆς ἐξ Ἀγγλίας σφαιρῶν ντοὺμ - ντοὺμ εἰς τὴν Ἀβησσυνίαν, ὁ ἐπὶ τῶν Ἐξωτερικῶν ὑπουργὸς τῆς Ἀγγλίας κ. Ἤντεν προέβη εἰς μίαν διασκεδαστικωτάτην ἐπίσημον ἀφήγησιν. Κάποιος ὕποπτος διεθνὴς τύπος, μὲ πλαστὰ πιστοποιητικά, ἐνεφανίσθη εἰς ἓν Ἀγγλικὸν κατάστημα πυρομαχικῶν καὶ ἐζήτησε σφαίρας ντοὺμ-ντοὺμ διὰ τὴν Ἀβησσυνίαν, δηλῶν ὅτι θὰ χρησιμοποιηθοῦν διὰ τὰς... λεοπαρδάλεις. Τὸ ἐργοστάσιον τοῦ ἡτοίμασε μερικὰ κιβώτια καί, τῇ ἐπιμονῇ του, τοῦ ἔδωκε καὶ μίαν πιστοποίησιν, ὅτι αἱ σφαῖραι κατεσκευάσθησαν εἰς τὴν Ἀγγλίαν. Ἡ πιστοποίησις αὐτὴ ἐπωλήθη ἀμέσως εἰς τὴν ἐν Λονδίνῳ ἰταλικὴν πρεσβείαν. Κατόπιν τῆς ἀποκαλύψεως αὐτῆς τῆς σκηνοθεσίας, φαίνεται ὅτι ἐπίκεινται ριζικαὶ μεταβολαὶ εἰς τὸ προσωπικὸν τῆς ἐν Λονδίνῳ Ἰταλικῆς πρεσβείας, τῆς ὁποίας, κυρίως, ἔπληξαν αἱ διαβόητοι αὐταὶ σφαῖραι.

Μία ἀδικία Τὸ Συμβούλιον τῆς Οἰκονομικῆς Ὑπηρεσίας, κατὰ τὴν ἀναθεώρησιν τοῦ πίνακος τῶν προαχθέντων οἰκονομικῶν ἐφόρων β' τάξεως, ἐπιδιῶκον τὴν ἄρσιν ἀδικαιολογήτων παραλείψεων καὶ ἀδικιῶν, περιέπεσεν εἰς σοβαρωτέρας ἀδικίας: Ἀπέκλινε πρὸς τὴν κατ' ἀπόλυτον ἀρχαιότητα κρίσιν ἀντὶ τῆς κατ' ἐκλογὴν καὶ ἐπὶ τῇ βάσει τῶν οὐσιαστικῶν προσόντων, τὴν ὁποίαν ὤφειλε νὰ ἀκολουθήσῃ. Καὶ οὕτω ἠδίκησεν ὁλόκληρον τὸν κατηγορίαν ὑπαλλήλων, οἱ ὁποῖοι εἰσῆλθον διὰ διαγωνισμοῦ εἰς τὸν κλάδον καὶ εἶνε ἱκανοὶ καὶ ἀναγκαιότατοι, πλεῖστοι δὲ ἐξ αὐτῶν ἔχουν καὶ πλείονα ἔτη ὑπηρεσίας ἐν τῷ αὐτῷ βαθμῷ ἀπὸ σεβαστὸν ἀριθμὸν προαχθέντων μέσης μορφώσεως ὑπαλλήλων. Πρὸ τῆς ἐπικυρώσεως τῶν σχετικῶν πρακτικῶν νομίζομεν ὅτι ἐπιβάλλεται ἡ ὑπουργικὴ ἐπέμβασις πρὸς ἀποκατάστασιν τοῦ δικαίου.

ΥΠΟΥΡΓΕΙΟΝ ΔΙΚΑΙΟΣΥΝΗΣ
ΠΡΟΚΗΡΥΞΙΣ ΔΙΑΓΩΝΙΣΜΟΥ

Ἀναβληθέντος τοῦ διὰ τὴν 12 Μαΐου ἐ. ἔ. προκηρυχθέντος διαγωνισμοῦ πρὸς κατάληψιν μιᾶς θέσεως ἀρχιφύλακος ἐν ταῖς Κεντρικαῖς Γυναικείαις Φυλακαῖς καὶ μιᾶς θέσεως ὑπαρχιφύλακος, προκηρύσσομεν νέον τοιοῦτον διαγωνισμόν, ἐνεργηθησόμενον ἐν Ἀθήναις καὶ ἐν τῷ καταστήματι τοῦ ὑπουργείου τὴν 8ην Ἰουνίου ἐ. ἔ. ἡμέραν Δευτέραν καὶ ὥραν 9 π. μ.

Ἀπαραίτητα προσόντα: πτυχίον διδασκαλίσσης ἢ ἀπολυτήριον Γυμνασίου καὶ ἡλικία 25 μέχρι 35 ἐτῶν.

Ἐν Ἀθήναις τῇ 12 Μαΐου 1936.

Ὁ ὑπουργὸς
Γ. ΛΟΓΟΘΕΤΗΣ

Ραδιόφωνον

ΤΕΤΑΡΤΗ, 20)5)36 Ὥρα Ἀθηνῶν
ΑΜΒΟΥΡΓΟΝ (κχ. 904, μ. 331.9). 8 μ.μ. Δίσκοι. Χαρούμενη μουσικὴ ἀπὸ τὸν Μπράμς. Ἐκλεκτὸν καὶ ἐνδιαφέρον πρόγραμμα. 9.45 μ.μ. Μουσικὴ πιάνου. Συνθέσεις δεξιοτεχνίας. (Λίζτ, Ντεμπυσσύ, Ραχμανίνωφ κλπ.). 10.10 μ.μ. Συναυλία Τσαϊκόφσκη. (5η Συμφωνία). 11.30 μ. μ. Χορός.
ΒΕΡΟΛΙΝΟΝ (κχ. 841, μ. 356.7). 7 μ.μ. Συναυλία ὀρχήστρας καὶ ᾠδικῶν ἐκτελέσεων. (Μέγα ἐκλεκτὸν πρόγραμμα). 9.45 μ.μ. «Ἡ Δούλα Κυρία», ὄπερα μπούφα τοῦ Περγκολέζι. 11.30 μ.μ. Χορός.
ΒΙΕΝΝΗ (κχ. 592, μ. 507). 5.25 μ.μ. Δίσκοι. Ἐνδιαφέρον πρόγραμμα. 6.25 μ.μ. Λίντερ καὶ ἄριες. 8.30 μ.μ. Συναυλία τῆς ὀρχήστρας Γιόχαν Βιλέλμ Σαγκλ:μπέργκερ μὲ συνθέσεις τοῦ ἰδίου καὶ ὑπὸ τὴν διεύθυνσίν του. 10 μ.μ. Πανηγυρικὴ ἑσπερὶς τῶν νεανικῶν ὀργανώσεων. 11.10 μ.μ. Μουσικὴ χοροῦ τῆς ὀρχήστρας Φέρρυ Τζελλέκερ. 12 μ.μ. Συνέχεια. 1 μ.μ. Δίσκοι. Βιεννέζικες σπεσιαλιτέ.
ΒΟΥΔΑΠΕΣΤΗ (κχ. 546, μ. 550.5). 6 μ.μ. Συναυλία χορωδίας καὶ ὀρχήστρας. 7.15 μ.μ. Μουσικὴ βιολιοῦ. 8.20 μ.μ. Δίσκοι. 9.10 μ.μ. Συναυλία τῆς Φιλαρμονικῆς τοῦ Βερολίνου, ὑπὸ τὴν διεύθυνσιν Χέρμαν Ἄμπεντροτ. Σολίστ: Ἔρνστ Ντονανύι. (Μπάχ: Βραδεμβουργιανὸν κοντσέρτο. Ντονάνυϊ: Κίντερ-Λίντερ. Παραλλαγές. Βάγνερ: Εἰσαγωγὴ «Ἀρχιτραγουδιστῶν» Μπετόβεν: 7η Συμφωνία). 11.10 μ.μ. Τσιγγάνικη μουσική. 12.10 μ.μ. Χορός.
ΒΟΥΚΟΥΡΕΣΤΙ (κχ. 823, μ. 364.5). 7.15 μ.μ. Λαϊκὰ τραγούδια ἀπὸ παντοῦ. 9.30 μ.μ. Μπετόβεν: Ἡ Σονάτα τοῦ Κρώϊτζερ. 10.05 μ.μ. Τραγούδι. Ἄριες. 10.45 καὶ 12 μ.μ. Ἐλαφρὰ μουσική.
ΒΑΡΣΟΒΙΑ (κχ. 224, μ. 1339). 7 μ.μ. Παληὰ τραγούδια. 9 μ.μ. Δίσκοι. 10 μ.μ. Μέγα πρόγραμμα συνθέσεων πιάνου τοῦ Σοπέν. 10.55 μ.μ. Τραγούδι καὶ κουαρτέττο ἐγχόρδων. 11.45 καὶ 12.05 μ.μ. Χορός.
ΒΕΡΟΜΥΝΣΤΕΡ (κχ. 556, μ. 540). 5.30 μ.μ. Μουσικὴ δωματίου. 6 μ.μ. Ματιάτικα λίντερ. 7.50 μ.μ. Ὀρχήστρα. 9.05 μ.μ. Παληοὶ χοροὶ καὶ χορευτικὰ τραγούδια.
ΒΕΛΙΓΡΑΔΙΟΝ (κχ. 686, μ. 437). 8 μ.μ. Δίσκοι. 9 μ.μ. Συναυλία ὀρχήστρας.
ΒΡΥΞΕΛΛΑΙ (κχ. 932, μ. 322). 9 μ.μ. Συναυλία Βάγνερ. (Εἰσαγωγὴ «Ἀρχιτραγουδιστῶν», Ἡ γοητεία τῆς Φωτιᾶς «Βαλκυρία»). 9.50 μ.μ. Συνέχεια. 1η πρᾶξις «Βαλκυρίας».
ΛΕΙΨΙΑ (κχ. 785, μ. 382). 9.45 μ.μ. Λίντερ καὶ μάρς. (Σολίστ, χορωδία κλπ.).
ΛΟΝΔΙΝΟΝ - ΝΤΑΒΕΝΤΡΥ (κχ. 200, μ. 1500). 11.20 μ.μ. Μουσικὴ Δωματίου. (Πάρσελλ: Παβάνα. Φαντασία σὲ ἓξ μέρη. Γκούσσενς: Φαντασία. Σεξτέττο. Μέντελσον: Ὀκτέττο). 12.15 μ.μ. Χορός.
ΛΟΝΔΙΝΟΝ (κχ. 877, μ. 342). 8 μ.μ. Παιδικὴ χορωδία. 8.30 μ.μ. Συναυλία ὀρχήστρας καὶ πιάνο. (Ἐνδιαφέρον πρόγραμμα). 10.30 μ.μ. Ἐλαφρὰ συναυλία καὶ τραγούδι (Ἐνδιαφέρον). 11.30 μ.μ. Χορὸς ἀπὸ τὸ Πικκάντιλλυ Ὀτέλ. 12.40 μ.μ. Πιάνο.
ΛΥΩΝ (κχ. 648, μ. 463). 9.30 μ. μ. «Ἱππόλυτος καὶ Ἀρικία», ὄπερα τοῦ Ραμώ.
ΜΙΛΑΝΟ (κχ 814, μ. 389). 6.15 μ.μ. Μουσικὴ δωματίου. 9.35 μ.μ. Συμφωνικὴ συναυλία. (Πιτσέττι: Αἱ ἐποχαί. Σαλούστιο: Τρία λίντερ. Ρουμπινστάϊν: Πιάνο. Κοντσέρτο. Σοβμπέρτ: Κουϊντέττο). Ἀκολούθως: Χορός.
ΜΟΝΑΧΟΝ (κχ. 740, μ. 405). 9.45 μ. μ. Ὀρχήστρα καὶ ᾠδικοὶ σολίστ. (Ἀπὸ ὄπερες).
ΠΡΑΓΑ (κχ. 638, μ. 470). 6.40 μ.μ. Δίσκοι. 7.45 μ.μ. Δίσκοι. 8.30 μ.μ. Συναυλία ὀρχήστρας καὶ βιολί.
ΠΑΡΙΣΙΟΙ Π. Τ. Τ. (κχ. 695, μ. 432). 8.38 μ.μ. Συναυλία ὀρχήστρας. 9.20 μ.μ. Ντουέττα. 9.30 μ.μ. Μουσικὴ δωματίου.
ΡΩΜΗ (κχ. 713, μ. 421). 11 μ.μ. Συναυλία βιολιοῦ καὶ πιάνου.
ΣΤΟΥΤΤΓΑΡΔΗ (κχ. 574, μ. 523). 1 μ.μ. Μεγάλη νυκτερινὴ συναυλία. Ἐκλεκτὸν ἐνδιαφέρον πρόγραμμα.

ΠΕΜΠΤΗ, 21)5)36 Ὥρα Ἀθηνῶν
ΑΜΒΟΥΡΓΟΝ (κχ. 904, μ. 332). 7.45 μ.μ. Μεγάλη συναυλία μὲ ἀποσπάσματα κλασσικῶν μελοδραμάτων. 9 μ. μ. Ὑπαιθρικὴ συναυλία. 11.30 μ.μ. Χορός.
ΒΟΥΔΑΠΕΣΤΗ (κχ. 546, μ. 550). 6.30 μ.μ. Τσιγγάνικη μουσική. 7.50 μ.μ. Κουαρτέττο ἐγχόρδων Νο 2 (Μπετόβεν). 8.30 μ.μ. «Ντὲρ Φεροβέντερ». Μουσικὴ Ραϊμούντ. 11.10 μ.μ. Ἐλαφρὰ μουσική. 12 μ.μ. Τσιγγάνικη μουσική.
ΒΟΥΚΟΥΡΕΣΤΙ (κχ. 823, μ. 365). 7.15 μ.μ. Ἐλαφρὰ μουσική. 8.10 μ.μ. Λίντερ ἀπὸ τὸ Σιμπεμπούργκεν καὶ Βανάτον. 9 μ.μ. Μουσικὴ χοροῦ. 10.45 μ.μ. Δίσκοι. (κχ. 160, μ. 1875). 9.15 μ.μ. Συμφωνικὴ συναυλία. Ἀπὸ τὸ «Ἀθήναιον».
ΒΕΛΙΓΡΑΔΙΟΝ (κχ. 686, μ. 437). 6.45 μ.μ. Λαϊκὰ τραγούδια. 8.50 μ.μ. Δίσκοι. 9 μ.μ. Ντουέτα πιάνου. 10 μ. μ. Συναυλία χορωδίας. 11.15 μ.μ. Λαϊκὰ τραγούδια.
ΒΑΡΣΟΒΙΑ (κχ. 224, μ. 1339). 5.45 μ.μ. Συναυλία χορωδίας. 6.15 μ.μ. Εὔθυμη μουσικὴ ἀπὸ τὴν Βιέννη. 7.10 μ.μ. «Ὄργανον. 7.30 μ.μ. Εὔθυμη μουσική. 9.30 μ.μ. Μουσικὴ ἐκπομπή. 10.35 μ.μ. Πολωνικὰ λίντερ. 11.15 μ.μ. Μουσικὴ δωματίου. 11.50 μ.μ. Δίσκοι.
ΒΙΕΝΝΗ (κχ. 592, μ. 507). 6.40 μ.μ. Μέγα πρόγραμμα ἀπὸ ἄριες καὶ τραγούδια ὀπερέττας. 8.45 μ.μ. Ἐρωτικὰ τραγούδια. 10 μ.μ. «Μήδεια», τραγῳδία τοῦ Εὐριπίδου. 11.20 μ.μ. Δίσκοι. 12.45 μ.μ. Χορός.
ΒΕΡΟΛΙΝΟΝ (κχ. 841, μ. 357). 7 μ.μ. Συναυλία τραγουδιοῦ. (Ὀρχήστρα, σολίστ, χορωδία). 8 μ.μ. Δίσκοι. 9 μ. μ. Συναυλία ὀρχήστρας, κουαρτέττου, ᾠδικῶν ἐκτελέσεων.
ΒΕΡΟΜΥΝΣΤΕΡ (κχ. 556, μ. 540). 7.15 μ.μ. Δίσκοι. Ἀπὸ ὄπερες. 9.05 μ.μ. Συναυλία πιάνου καὶ ὀρχήστρας. τοῦ Μόζαρτ. 10.10 μ.μ. Μουσικὸν ἔργον.
ΛΕΙΨΙΑ (κχ. 785, μ. 382). 7 μ.μ. Μαγιάτικα τραγούδια. 8 μ.μ. Βιολί. 9.10 μ.μ. Ποικίλη συναυλία. 11.20 μ.μ. Μπρούκνερ: Συμφωνία Νο 6. 12.10 μ.μ. Χορός.
ΛΟΝΔΙΝΟΝ (κχ. 877, μ. 342). 8 μ.μ. Ποικίλη συναυλία. 9.30 μ.μ. Βαριετέ. 10.30 μ.μ. Συναυλία ὀρχήστρας. 11.30 μ.μ. Χορός.
ΛΟΝΔΙΝΟΝ - ΝΤΑΒΕΝΤΡΥ (κχ. 200, μ. 1500). 6.15 μ.μ. Τσιγγάνικη μουσική. 7.30 μ.μ. Μπάχ: Μουσικὴ κυμβάλου. 9 μ.μ. Ἐλαφρὰ μουσική. 9.30 μ.μ. Συναυλία Γκλαζουνώφ. (Πρελούδιον. 6η Συμφωνία. Εἰσαγωγὴ «Ἀποκρηά»). 11.20 μ.μ. Συναυλία ὀρχήστρας καὶ τραγούδι.
ΜΙΛΑΝΟΝ (κχ. 814, μ. 369). 9.35 μ. μ. Τραγούδι. 9.50 μ.μ. Χορός.
ΜΟΝΑΧΟΝ (κχ. 740, μ. 405). 7.20 μ. μ. Συναυλία ὀρχήστρας. 9 μ.μ. Συναυλία ὀρχήστρας καὶ ᾠδικῶν σολίστ. (Ἐνδιαφέρον πρόγραμμα).
ΠΡΑΓΑ (κχ. 638, μ. 470). 7.10 μ.μ. Λίντερ καὶ Χορωδία. 8.05 μ.μ. Στρατιωτικὴ συναυλία. 9 μ.μ. «Πολωνέζικο αἷμα». Ὀπερέττα τοῦ Νέδβαλ. 11 μ.μ. Δίσκοι.
ΜΠΡΝΟ (κχ. 922, μ. 325). 8.50 μ.μ. «Ὁ φτωχὸς φοιτητής». Ὀπερέττα τοῦ Μιλλαίκερ.
ΠΑΡΙΣΙΟΙ Π.Τ.Τ. (κχ. 695, μ. 431.7). 6 μ.μ. «Στὴν χώρα τῶν τραγουδιῶν», μουσικὲς εἰκόνες τοῦ Βουρκέ. 8.38 μ.μ. Παιδικὰ τραγούδια. 9.30 μ.μ. «Τὸ Γαλάζιο Πουλί», ὄπερα τοῦ Βόλφ, κατὰ τὸ ἔργον τοῦ Μέτερλιγκ.
ΡΩΜΗ (κχ. 713, μ. 421). 9.40 μ.μ. «Μωσῆς», ὄπερα τοῦ Ροσσίνι.
ΧΙΛΒΕΡΣΟΥΜ (κχ. 995, μ. 302). 8. 55 μ.μ. Ἡ 4η Συμφωνία τοῦ Μπετόβεν, ἀπὸ τὴν ὀρχήστραν Συναυλιῶν τοῦ Ἀμστερνταμ.

ΚΟΙΝΟΤΗΣ ΨΥΧΙΚΟΥ

Ὁ Πρόεδρος τῆς Κοινότητος Ψυχικοῦ διακηρύττει ὅτι:

Ματαιωθείσης τῆς διὰ τὴν 29ην Μαρτίου ἐ. ἔ. ὁρισθείσης πλειοδοτικῆς δημοπρασίας πρὸς ἐκμίσθωσιν τῶν ἐν ταῖς Α' καὶ Β' πλατείαις κοινοτικῶν γραφείων σταθμοῦ αὐτοκινήτων ταξί, ἐπαναλαμβάνεται αὕτη τὴν 24ην Μαΐου 1936 ἡμέραν Κυριακὴν καὶ ὥραν 11ην —12ην π. μ. ἐν τῷ κοινοτικῷ καταστήματι, συμφώνως τοῖς ὅροις τῆς σχετικῆς διακηρύξεως, ὧν οἱ βουλόμενοι δύνανται νὰ λάβωσι γνῶσιν προσερχόμενοι εἰς τὰ γραφεῖα τῆς Κοινότητος.

Πρώτη προσφορὰ ὡρίσθη τὸ ποσὸν τῶν δραχμῶν 300 διὰ τὸ ἐν τῇ Α' πλατείᾳ περίπτερον καὶ δραχ. 200 διὰ τὸ ἐν τῇ Β' πλατείᾳ μηνιαίως.

Ἐγγύησις δραχ. 900 διὰ τὸ πρῶτον περίπτερον.

Ἐγγύησις δραχ. 600 διὰ τὸ δεύτερον περίπτερον.

Ὁ Πρόεδρος τῆς Κοινότητος Ψυχικοῦ
ΧΡΗΣΤΟΣ ΘΑΛΑΣΣΙΝΟΣ

ΠΡΟΚΗΡΥΞΙΣ ΔΗΜΟΠΡΑΣΙΑΣ

Ὁ Γεωργικὸς Ἐλαιουργικὸς Συνεταιρισμὸς Δομβραίνης (Θηβῶν) δηλοποιεῖ ὅτι τὴν 24ην Μαΐου ἐ.ἔ. καὶ ὥραν 3—4 μ.μ. ἐκθέτει εἰς ἐπαναληπτικὴν πλειοδοτικὴν φανερὰν δημοπρασίαν ἐν Δομβραίνῃ τὴν ἐκποίησιν 6500—7000 ὀκάδων ἐλαίου παραγωγῆς 1935—1936, συμφώνως τοῖς κατατεθειμένοις ὅροις παρὰ τῇ Ἀγροτικῇ Τραπέζῃ τῆς Ἑλλάδος (Τμῆμα Ἐμπορίας) Κεντρικῷ καταστήματι Ἀθηνῶν, Πρακτορείῳ Θηβῶν καὶ εἰς τὸ ἐν Δομβραίνῃ γραφεῖον τοῦ Συνεταιρισμοῦ, παρ' οἷς εὑρίσκονται κατὰ ἐθιμίεια καὶ δείγματα ἐλαίου. Ὡς πρώτη προσφορὰ ὁρίζεται ἡ τιμὴ τῶν δρχ. 33.80 κατ' ὀκᾶν.

(Ἐκ τοῦ γραφείου τοῦ Γ. Ε. Συνεταιρισμοῦ Δομβραίνης).

Ἀπὸ Πρωΐας εἰς Πρωΐαν

Ἔδγαρδ Οὐάλλας — ΙΙον — «Ἡ Ἄσπρη Μάσκα»

«Εὐηγρείας Πρόνοια,,

Μέσα εἰς τὴν ὁμήγυριν τῶν πολιῶν κεφαλῶν, τῶν κρεμασμένων προγουλιῶν, τῶν προτεταμένων γαστέρων καὶ τῶν λησμονημένων Μαΐων, ἐνεφανίσθη ἡ νεότης ὑπὸ μορφὴν γυναικός, μὲ πορφυρᾶ εὔσαρκα χείλη, δοντάκια λευκά, ἱκανὰ νὰ τραγανίσουν αὐτούσιον τὸν χρυσὸν τοῦ κόσμου, καὶ λαγόνας δυναμένας νὰ περικλείσουν τοὺς πόθους ὁλοκλήρου στρατεύματος ἐν ἐκστρατείᾳ. Καὶ ἡ νεότης αὐτή, ἔπαιξε μὲ τὴν ὁμήγυριν τῶν γερόντων, ἐθώπευσε μὲ τὰ μάτια της τὶς γηρασμένες ἀρτηριοσκληρωτικὲς καρδιές, ἐσκόρπισε γέλια καὶ μειδιάματα, καὶ ἐγκατεστάθη ὡς μεγαλοπρεπὴς βασίλισσα τῆς μακρινῆς Ἀνατολῆς, ἐν μέσῳ τῶν ἀκινδυνοποιηθέντων φυλάκων της, περιφρονοῦσα τὴν ἄλκιμον νεότητα.

— Μὰ τί βρίσκεις, παιδί μου, μὲ τοὺς γέρους; τὴν ἐρώτησε ζηλοτύπως ἡ νεότης...... Τί βρίσκεις ἀπ' αὐτοὺς τοὺς σοφούς, ποὺ δὲν μποροῦν νὰ εἶνε πειὰ ἄσοφοι, τοὺς ἀκινδύνους, ἐπειδὴ δὲν μποροῦν νὰ εἶνε ἐπικίνδυνοι, τοὺς πλατωνικούς, ἐπειδὴ τὸ θεῖον ἐρωτικὸν πῦρ ἔχει σβεσθῆ εἰς τὴν ἐρειπωμένην ἑστίαν τοῦ πάλαι ποτὲ ἱεροῦ των; Ἐσύ, κορίτσι, μὲ τόσα νειάτα, μὲ τόσες δυνατότητες καὶ δυναμικότητες, μὲ τόσα μέσα δημιουργίας ὡραίων περιπετειῶν, τίνα λόγον ἔχεις νὰ ἐγκαταστάθῃς ἀνάμεσα στὸ γῆρας, πρώην ποιητάς, πρώην συγγραφεῖς, πρώην ὡραίους καὶ πρώην... ἄνδρας;

— Ἐν πρώτοις, ἱταμότατε κύριε, ἀπήντησεν ἡ νεότης, ξεφυσῶντας τὸν καπνὸν τοῦ σιγαρέττου της εἰς τὴν ξυνισμένη μοῦτρα τοῦ ἐρωτῶντος ἔχω τὴν ἡσυχία μου.... Δὲν ἔχω νὰ καταπολεμήσω ἡμέρους καὶ πόθους, προτάσεις τολμηρὰς καὶ τάσεις ἐπικινδύνους... Φαιδρύνω τὸ Γῆρας, καὶ μὲ φαιδρύνει μὲ τὴν πεῖραν καὶ τὰς ἀναμνήσεις. Τοῦ δίδω τὴν ψευδαίσθησιν ὅ,τι ἀρέσει ἀκόμη, ὅ,τι εἶνε ἀκόμη χρήσιμον εἰς κάτι, ὅ,τι ἠμπορεῖ νὰ θέλξῃ μιὰν ὡραίαν γυναῖκα... Ἐπὶ τέλους, εἶνε καὶ ἔργον Φιλανθρωπίας!... Ἀλλέ!... Μάρς!

Ἡ ἄλκιμος νεότης ἐκύτταξε αὐτὴν τὴν «ντεπραβὲ» θηλεῖαν νεότητα, ποὺ εἶχε πάθει νεκροφιλίαν, καὶ τῆς ἐξετόξευσε μὲ ἀρκετὴν κακίαν κατὰ πρόσωπον τὸν πειὸ ἀπρόοπτον τίτλον:

—Ἄ!... Ἔτσι;... Ἄντε, λοιπόν, νὰ μοῦ χαθῇς, «Εὐηγρείας Πρόνοια»!....

Γ. ΑΝΝΙΝΟΣ

> **65η** ΠΑΡΑΣΤΑΣΙΣ τῆς ἐξωφρενικῆς φάρσας
> **ΥΠΟΥΡΓΟΣ ΚΑΙ ΠΡΟΕΔΡΙΝΑ**
> Εἶνε γεγονὸς ἀναμφισβήτητον ὅτι μόνον στὸ Θέατρον Ἀλίκης βλέπουν οἱ Ἀθηναῖοι ἔργα Ἑλληνικὰ καὶ ξένα ποὺ ἡ ἐπιτυχία τους ξεπερνάει καὶ τὰ πιὸ ἀπίθανα ὅρια. «Ὁ Μάριος», «Ἡ Φανή», «Ἡ Τράπεζα Νεμό», «Τὸ Τζιτζίκι», «Τὸ Μπουρίνι», «Ὁ Μπαμπᾶς» καὶ ἄλλα, τὰ ὁποῖα παίχτηκαν ἐπὶ μακρὰν σειρὰν παραστάσεων, ἐχάρισαν σὲ χιλιάδες Ἀθηναίους στιγμὲς πραγματικῆς πνευματικῆς ἀπολαύσεως. Ἡ τελευταία δὲ ἐπιτυχία τοῦ θιάσου ποὺ εἶνε, ὡς γνωστόν, ἡ σπαρταριστὴ σατυρικὴ φάρσα «Ὑπουργὸς καὶ Προεδρίνα», δίδεται σήμερον διὰ 65ην φοράν, ἀσφαλῶς δὲ θὰ ἑορτάσωμεν καὶ τὴν 100ὴν πανηγυρικὴν παράστασή της.
> **80** ΧΙΛΙΑΔΕΣ ΑΘΗΝΑΙΟΙ ΠΑΡΗΚΟΛΟΥΘΗΣΑΝ ΜΕΧΡΙ ΣΗΜΕΡΑ ΤΗΝ ΞΕΚΑΡΔΙΣΤΙΚΗ ΦΑΡΣΑ
> **ΥΠΟΥΡΓΟΣ ΚΑΙ ΠΡΟΕΔΡΙΝΑ**

> **ΕΘΝΙΚΟΝ ΩΔΕΙΟΝ**
> **ΘΕΑΤΡΟΝ «ΟΛΥΜΠΙΑ»**
> Σήμερον ὥρα 7 μ μ.
> Συναυλία τῆς χορωδίας
> **ΤΟ ΕΛΛΗΝΙΚΟ ΤΡΑΓΟΥΔΙ**
> Σύμπραξις Ἠλ. Γεωργᾶ, Ἐλ. Νικολαΐδου
> Διευθυνταί
> Μ. Καλομοίρης—Μ. Βούρτσης
> Τὴν Παρασκευὴν
> Στὸ **ΠΑΡΝΑΣΣΟ** ὥρα 10 μ.μ.
> Βραδυὰ Τσεχοσλοβακικῆς καὶ Βουλγαρικῆς μουσικῆς
> Προσεχῶς Α' ἐπίδειξις Μελοδραματικῆς σχολῆς Ἐθνικοῦ Ὠδείου
> «ΔΙΤΣ»

Τύχη καὶ ἀτυχία
Τὰ παράδοξα ἀτυχήματα

Τὸ «Ἀμέρικαν Οὐήκλη» τοῦ Ντητρόϊτ, δημοσιεύει σειρὰν τῶν πειὸ παραδόξων ἀτυχημάτων, ὅπου πραγματικῶς, τὰ ἄλλα συνήθη ἀτυχήματα, εἶνε ἀστεῖα ἔμπρὸς των.

—Ἡ τύχη τοῦ ἀλεξιπτωτιστοῦ

Μία ἐξαιρετικὴ περιπέτεια ἦτο ἑνὸς Ρώσσου ἀλεξιπτωτιστοῦ. Ἐπήδησε ἀπὸ ἓν ἀεροπλάνον ἐν πτήσει, ἀλλὰ τὸ ἀλεξίπτωτόν του ἐγάντζωσε εἰς μίαν τῶν πτερύγων τοῦ ἀεροπλάνου καὶ ἐσχίσθη. Ὁ ἀτυχὴς ἀλεξιπτωτιστὴς ἔπιπτε ὡς βολίς, ὅταν εἶδε κάποιον συνάδελφόν του, ποὺ κατέβαινε συγκρατούμενος ἀπὸ τὸ ἀλεξίπτωτον του. Πέφτοντας τυχαίως δίπλα του, ἐπιάσθηκε ἀπὸ τὸν δεύτερον καὶ οἱ δύο ἄνδρες κατέβαιναν μαζί, ἀλλὰ τὸ βάρος ἦτο μέγα δι' ἓν ἀλεξίπτωτον. Κατ' εὐτυχῆ σύμπτωσιν, ὁ ἄλλος εἶχε καὶ δεύτερον ἐφεδρικὸν ἀλεξίπτωτον, τὸ ὁποῖον κατώρθωσαν ν' ἀνοίξουν εἰς 180 μέτρων ἀπόστασιν ἀπὸ τοῦ ἐδάφους καὶ νὰ προσγειωθοῦν ὁμαλῶς.

— Ὅταν ὑπάρχει ἀτυχία

Ὅλοι δμωςδὲνἔχουνπάντοτετύχην. Ἕνας Ἀμερικανὸς καλλιεργητὴς τοῦ Κάρρολ Κάουντυ τῆς Γεωργίας, ἐτσιμπήθηκε ἀπὸ μίαν μέλισσαν. Ἔτρεχε πρὸς τὸ σπίτι του διὰ νὰ βάλῃ ἀμμωνίαν, ὅταν τὸν ἐδάγκασε ἕνα φειδι.

Ὁ Νάθαν Κυπραοῦν, ἔτρεξε τότε πρὸς τὴν πόλιν, διὰ νὰ εὕρῃ γιατρό, ἀλλά, ὅπως ἔτρεχε, τὸν ἐπῆρε κυνηγητὸ ἕνα σκύλος καὶ τὸν ἐδάγκασε στὸ πόδι!...

— Τὸ ἄκρον ἄωτον

Τὸ ἄκρον ἄωτον τῆς ἀτυχίας ὅμως τὸ εἶχε ὁ Τζαίημς Μπήζομ ἀπὸ τὸ Σάμμιτ τοῦ Τένεσση.

Μιὰ γυναίκα τὸν ἐπλήγωσε μὲ ἕνα μαχαίρι καὶ ἕνα νοσοκομειακὸν αὐτοκίνητο τὸν μετέφερε εἰς τὸ νοσοκομεῖον, καθ' ὁδὸν ὅμως, συνεκρούσθη μὲ ἕνα ἄλλο αὐτοκίνητον καὶ ἐγένετο ἀνάγκη νὰ ἔλθῃ ἄλλο νοσοκομειακὸν αὐτοκίνητον διὰ νὰ τὸν παραλάβῃ. Ἀλλά, ὅπως ἐπήγαινε πρὸς παραλαβήν του ἔπιασε φωτιά!... Ἕνα τρίτον, τέλος, αὐτοκίνητον τὸν ἔφερε εἰς τὸ νοσοκομεῖον, ὅπου ἐνοσηλεύθη καὶ ἐθεραπεύθη. Ἀλλὰ τὴν ἡμέραν, ποὺ ὑγιής, ἐπέστρεφε εἰς τὸ σπίτι του, ὅπως ἔβγαινε ἀπὸ τὸ νοσοκομεῖον, τὸν πάρεσυρε ἕνα αὐτοκίνητον καὶ τὸν ἐφόνευσε ἀκαριαίως.

— Ἡ ἀτυχία τοῦ κλέπτου

Τὴν σειρὰν τῶν παραδόξων ἀτυχημάτων κλείει καὶ μιὰ ἀστεία περιπέτεια, ποὺ συνέβη εἰς ἕνα λωποδύτην.

Εἶχε λεηλατήσει ἕνα ἀππαρτεμάν, καὶ ἔφευγε μὲ τὰ κλοπιμαῖα. Ὅταν, μέσα στὴν νύκτα, ἕνα ξυπνητῆρι ποὺ εἶχε κλέψει, ἄρχισε νὰ κουδουνίζῃ καὶ προσείλκυσε τὴν προσοχὴν τῶν ἀστυφυλάκων, ποὺ συνέλαβον τὸν κλέπτην.

Βιβλιογραφία

Καλλιγᾶ: Βυζαντιναὶ μελέται. Ζαμπάκης Α., Πανεπιστημίου 55.

ΕΚΔΟΣΕΙΣ

Ὁ ἐκδοτικὸς οἶκος Ε. Λιώκης (Πειραιῶς 7) ἐκυκλοφόρησεν εἰς πολυτελῆ ἔκδοσιν τὸ νέον δραματικὸν ἔργον τοῦ συγγραφέως τοῦ «Γιοχαννάν» κ. Γ. Ι. Ρουμάνη ὑπὸ τὸν τίτλον «Οἱ Σκλάβοι». Πρόκειται περὶ ἔργου ἐξαιρετικῆς τέχνης καὶ κοινωνικοῦ ἐνδιαφέροντος καὶ βραβευμένου εἰς τὸν Καλοκαιρίνειον θεατρικὸν διαγωνισμὸν τοῦ 1935.

> ΣΗΜΕΡΟΝ ΤΕΤΑΡΤΗΝ ὥρα 10 ½ μ. μ.
> **Ο ΓΥΙΟΚΑΣ**
> Ἡ πρώτη τῆς περίφημης Παριζιάνικης κωμωδίας
> **Ο ΓΥΙΟΚΑΣ**
> τοῦ Γάλλου συγγραφέως ANDRÉ BIRABEAU
> **Ο ΓΥΙΟΚΑΣ**
> ΑΠΟ ΤΟ ΘΙΑΣΟ ΚΟΤΟΠΟΥΛΗ
> **Ο ΓΥΙΟΚΑΣ**
> ΜΕ ΤΗΝ Κ. ΜΑΡΙΚΑΝ ΚΟΤΟΠΟΥΛΗ ΜΕ ΤΟΝ κ. ΒΑΣ. ΛΟΓΟΘΕΤΙΔΗ
> μὲ τὸν κ. ΔΗΜ. ΜΥΡΑΤ » » » Γ. ΠΑΠΠΑΝ ΧΡ. ΤΣΑΓΑΝΕΑΝ, ΤΡ. ΠΕΡΙΔΟΥ, ΜΑΙΡΗ ΑΡΩΝΗ, ΑΝΝΑ ΛΩΡΗ κ.τ.λ.
> **Ο ΓΥΙΟΚΑΣ**
> διὰ τὸν ὁποῖον ὁ θίασος Κοτοπούλη δὲ θὰ κάμῃ ἀπὸ αὔριον καμμιὰ διαφήμισι, διότι τὴν ἐπιτυχίαν του θὰ διαδόσουν οἱ θεαταί.
> **Ο ΓΥΙΟΚΑΣ**
> Εἰς τὸ **„ΙΝΤΕΑΛ„**
> Τηλέφ. 21-492.

Σατυρικὸς στίχος
Σαρκασμὸς

Λαε ποῦ μ' ἀνεμόμυλου κινήματα γυρίζεις,
καὶ τοὺς Μεγάλους Ἄνδρας σου, συχνὰ χολὴ ποτίζεις,
μόνο τὴν ὥρα ποὺ Αὐτοί, καλύπτονται σὲ μνῆμα,
νοιώθεις τὸ τί ἀξίζανε, καὶ ξεφωνίζεις: Κρῖμα.....

ΣΚΟΠΕΥΤΗΣ

Ἡ προτομὴ τοῦ Γ. Νάζου

Σήμερον, τὴν 7ην μ.μ., εἰς τὴν αἴθουσαν τοῦ Ὠδείου Ἀθηνῶν θ' ἀποκαλυφθῇ ἡ προτομὴ τοῦ ἐπὶ μακρὰν σειρὰν ἐτῶν ποδηγετήσαντος τὴν ἐν Ἑλλάδι μουσικὴν κίνησιν Γεωργίου Νάζου, τὴν ὁποίαν ἐφιλοτέχνησεν ὁ γλύπτης κ. Τηλέμαχος Γύζης υἱὸς τοῦ μεγάλου ζωγράφου. Τὴν σεμνὴν ἑορτὴν θὰ ὑπογραμμίσουν πανηγυρικοὶ λόγοι τῆς Διοικήσεως καὶ Διευθύνσεως τοῦ Ὠδείου, θὰ ἐπιστέψουν δὲ ἄρια τοῦ Μπὰχ ὑπὸ ὀρχήστρας καθηγητῶν, μὲ τὴν διεύθυνσιν τοῦ κ. Δ. Μητροπούλου καὶ τὸ «Στάμπατ Μάτερ» τοῦ Περγκολέζι, μὲ τὴν διεύθυνσιν τοῦ κ. Φ. Οἰκονομίδη.

Ἡ Συναυλία τῆς Ἑλληνικῆς Χορῳδίας

Μετὰ μεγάλης ἀνυπομονησίας ἀναμένεται ἡ συναυλία τῆς «Ἑλληνικῆς Χορῳδίας», ἡ ὁποία δίδεται εἰς τὸ «Παλλὰς» τὴν ἑσπέραν τῆς προσεχοῦς Πέμπτης, 28 Μαΐου, μὲ ἄκρως ἐνδιαφέρον πρόγραμμα καὶ μὲ συμμετοχὴν τῆς μοναδικῆς μας σοπράνο Κας Ἀλίκης Βίτσου - Ἐπιτροπάκη, τοῦ διασήμου Ἕλληνος τενόρου κ. Ὀδ. Λάππα καὶ τοῦ θαυμασίου βαρυτόνου κ. Ε. Μαγκλιβέρα.

Ἐπιδείξεις Ρυθμικῆς

Ἡ Ρυθμικὴ Νταλκρὸζ εἶνε μιὰ φυσική, διανοητικὴ καὶ αἰσθητικὴ ἀγωγή, σκοποῦσα νὰ ἀναπτύξῃ μουσικῶς τὸ σῶμα καὶ τὸ πνεῦμα, καὶ νὰ δώσῃ στὸ παιδὶ τὸ δῶρον μιᾶς προσωπικῆς ἴρας σωματικοῦ καὶ μουσικοῦ ρυθμοῦ. Τὸ Ἑλληνικὸν Ὠδεῖον πρὸς τὸν σκοπὸν τοῦτον μετεκάλεσε πρὸ δεκαετίας ἐκ Γενεύης τὴν Δίδα Μαργαρίταν Ζορντάν, αἱ τάξεις τῆς ὁποίας δίδουν ἐτησίαν ἐπίδειξιν τὸν τὸ Σάββατον, 30 τρέχ. καὶ ὥραν 6.15' μ.μ. εἰς τὸ κινηματοθέατρον «Παλλάς».

Τὸ Ἑλληνικὸ τραγοῦδι

Σήμερον, 7 μ.μ., εἰς τὸ θέατρον «Ὀλύμπια», δίδεται ἡ μεγάλη συναυλία τῆς μικτῆς χορῳδίας τοῦ Ἐθνικοῦ Ὠδείου ἐξ 100 ἐκτελεστῶν καὶ μὲ πλήρη ὀρχήστραν ὑπὸ τὴν διεύθυνσιν τῶν κ.κ. Μ. Καλομοίρη καὶ Μ. Βούρτση. Θὰ ἐκτελεσθοῦν διὰ πρώτην φορὰν Ἑλληνικὰ χορῳδιακὰ ἔργα τῶν Ἑλλήνων συνθετῶν Σαμάρα, Ριάδη, Λαμπελέτ, Λαυράγκα, Καλομοίρη, Πονηρίδη, Προκοπίου, Ζώρα καὶ Βούρτση.

Συμπράττουν ὡς σολίστ αἱ κυρίαι Ἠλέκτρα Γεωργᾶ καὶ Ἑλένη Νικολαΐδου.

Ἡ χορῳδία θὰ παρουσιάσῃ τὸ ἐξαιρετικὸν θέαμα τῆς ἐμφανίσεως μὲ ἑλληνικὰς ἐνδυμασίας, μακεδονικάς, θεσσαλικὰς κλπ.

Ἔκθεσις Ε. Μπερτσᾶ-Δανιηλίδου

Ἐξαιρετικὴ κίνησις παρατηρεῖται καθημερινῶς εἰς τὴν λίαν ἐνδιαφέρουσαν ἔκθεσιν τῆς ἐκλεκτῆς ζωγράφου κ. Ε. Μπερτσᾶ-Δανιηλίδου, εἰς τὴν αἴθουσαν Στρατηγοπούλου, Ξενοδοχεῖον «Κεντρικόν», Σταδίου 26. Ἀρέσουν τὰ τοπία καὶ τὰ πορτραῖτα τῆς διακεκριμένης καλλιτέχνιδος, μεταξὺ δὲ τῶν ἄλλων ἀγοραστῶν τὸ ὑπουργεῖον τῆς Παιδείας ἠγόρασε δύο πίνακας διὰ τὴν Πινακοθήκην του.

Χορευτικὴ ἐπίδειξις Γριμάνη

Μεγάλην ἐπιτυχίαν θὰ σημειώσῃ ἡ χορευτικὴ ἐπίδειξις τῆς Σχολῆς Γριμάνη, ἥτις θὰ δοθῇ μεθαύριον Παρασκευήν, εἰς τὰς 6 μ.μ. εἰς τὸ «Ὀλύμπια». Συμμετέχουν αἱ δίδες Φαφαλιοῦ, Παυλόβσκα, Παππᾶ, Καφασάκη, Μανιώτου, Θωμᾶ, Στοφόλη, Σκουζάκη, Βαρουτσῆ, Κυβέλη, Βάννα, Θεοχάρη, Θωμᾶκου, Τσιλήθρα, Μαραγκάκη, Λαγοῦ κλπ.

Θὰ ἐκτελεσθῇ ἐπίσης τὸ ἀριστούργημα τοῦ Ντεμπυσσύ: «Τὸ ἀπόγευμα ἑνὸς φαύνου» ἀπὸ τὸν κ. Γριμάνην καὶ τὴν Δίδα Φαφαλιοῦ.

Μουσικαὶ Ἐπιδείξεις

Τὴν 26ην καὶ 29ην τρέχοντος θὰ γίνουν εἰς τὴν αἴθουσαν τοῦ «Παρνασσοῦ» αἱ μουσικαὶ ἐπιδείξεις τῶν μαθητριῶν τῶν Ἀνωτέρων Σχολῶν Πιάνου τῆς ἐκλεκτῆς καὶ διακεκριμένης καθηγητρίας τοῦ πιάνου δίδος Καίτης Παπαϊωάννου.

Σήμερον ἡ πρώτη τοῦ «Γιόκα»

Τῆς περίφημης παριζιάνικης πολιτικοσατυρικῆς κωμῳδίας τοῦ Ἀντρὲ Μπιραμπό. Γιὰ τὸ ἔργο τῆς αὐτὴ ἡ διεύθυνσις τοῦ θιάσου Κοτοπούλη ἀπεφάσισε νὰ μὴν κάμῃ καμμιὰ διαφήμισι ἀλλὰ νὰ ἀρκεσθῇ εἰς τὴν ζωντανὴ ρεκλάμα τοῦ θεατρικοῦ κοινοῦ. Δηλαδὴ «Ἰσχὺς τοῦ Γιόκα ἡ ἀγάπη τοῦ κοινοῦ». Ὥρα ἐνάρξεως ἀκριβῶς 10½ μ.μ.

> **ΒΙΕΝΝΕΖΙΚΗ ΟΠΕΡΕΤΤΑ**
> **ΘΕΑΤΡΟΝ ΚΕΝΤΡΙΚΟΝ**
> Τετάρτη 20 Μαΐου ὥρα 10.20 μ.μ.
> Τῆς μοναδικῆς ἐπιτυχίας
> **ΤΣΑΡΕΒΙΤΣ**
> Ὀπερέττα εἰς 3πράξεις τοῦ Φ. ΛΕΧΑΡ
> Αὔριον Πέμπτην
> 2 Τελευταῖαι παραστάσεις
> Λαϊκὴ Ἀπογευματινὴ
> Τιμαὶ 55 — 36 — 25 — 15
> ΕΣΠΕΡΙΝΗ ὥρα 10.20' μ.μ.
> **ΤΣΑΡΕΒΙΤΣ**
> ΣΗΜΕΡΟΝ
> **ΔΗΜΟΤΙΚΟΝ ΘΕΑΤΡΟΝ ΠΕΙΡΑΙΩΣ**
> ΕΚΤΑΚΤΟΣ ΛΑΪΚΗ ΑΠΟΓΕΥΜΑΤΙΝΗ
> Τιμαὶ Δραχμ. 50 — 30 — 20.
> **ΚΟΝΤΕΣΣΑ ΜΑΡΙΤΣΑ**
> Τὴν Παρασκευὴν Πρώτη
> **ΧΟΡΟΣ ΤΟΥ ΣΑΒΟΪ**
> Ὁλόκληρος ἡ ὀρχήστρα καὶ Τζάζ
> Σημ. Εἰσιτήρια πωλοῦνται εἰς τὰ Ταμεῖον τοῦ θεάτρου Τηλ. 21.559
> «ΙΕΡΑΞ»

Μπρὶτζ
Ἕνα δύσκολον Σλὲμ

Μὲ τὰ ἀκόλουθα φύλλα:

Βορρᾶς: Πίκα Α. Ν. Φ. 6. Κοῦπα Α. Ρ. 6. Καρὸ Α. 7. 5. 3. Σπαθὶ 9. 3.

Νότος: Πίκα 5. Κοῦπα Φ. 10. 3. Καρὸ Ν. 6. Σπαθὶ Α. Ρ. Ν. 10. 8. 4. 2. ὁ Νότος, ἀφοῦ ἀρχικῶς εἶπε πάσσο, ἔφθασε, μετὰ τὴν δήλωσιν τοῦ συντρόφου του «1 χωρὶς ἀτοὺ», εἰς τὴν κατανοητὴν ἀγορὰν «6 σπαθιά». Ἐπίθεσις 9 Πίκα. Ἐκ πρώτης ὄψεως ἡ ἐκτέλεσις τῆς ἀγορᾶς δὲν παρουσιάζει μεγάλας δυσκολίας, ἐφ' ὅσον πιθανώτατα δὲν δίεται λεβὲ εἰς σπαθὶ καὶ πίκα ὁπότε τὸ μόνον ὑπολογίσιμον εἶνε ἡ τοποθέτησις τοῦ Ρ Καρὸ καὶ τῆς Ν Κοῦπα. Ἐὰν ὁ Ρ Καρὸ εὑρίσκεται εὐνοϊκῶς τοποθετημένος—δηλ. εἰς τὴν Ἀνατολὴν— θὰ ἠδύνατο ὁ Νότος νὰ πετάξῃ ἀργότερον ἐπὶ τοῦ Α Καρὸ ἕνα Χ Κοῦπα, ἐὰν δὲ ὁ Ρ Καρὸ εἶνε τοποθετημένος δυσμενῶς, θὰ ὑπάρχῃ ἐλπὶς νὰ περάσῃ τοὐλάχιστον ἡ ἐμπάς τῆς Ν Κοῦπα, ἀλλὰ ὡς συμβαίνει εἰς τὸ ὡραιότατον αὐτὸ παιγνίδι τὰ πράγματα ἦσαν ὅλως διαφορετικά. Τὴν πρώτην Λεβὲ παίρνει ὁ Νότος φυσικὰ μὲ τὸν Α Πίκα, καθ' ὅτι ὁ Φ Πίκα, κατόπιν τῆς ἀντάμ μὲ τὸ 9 Πίκα, πρέπει νὰ εὑρίσκεται μᾶλλον εἰς τὴν Ἀνατολήν, παίζει ἀκολούθως ἀτοὺ καὶ ἀντιλαμβάνεται τώρα μετὰ τρόμου ὅτι ἡ Ἀνατολὴ δὲν δίδει σπαθί. Ὁ Φ εἶνε δηλ. τετράφυλλος εἰς τὴν Δύσιν καὶ ὁ Νότος ὀρθῶς δίδει ἀμέσως εἰς τὸν ἀντίπαλον νὰ πραγματοποιήσῃ μίαν λεβὲ εἰς σπαθί. Ἡ Δύσις ἐξακολουθεῖ μὲ σπαθὶ καὶ τώρα ὁ Νότος ἀναγκάζεται νὰ προσφύγῃ εἰς ἕνα ὅλως διαφορετικῶν σχεδίων πρέπει πάντως νὰ κάμῃ «μαῖτρ» μίαν «φιγοῦραν» εἰς πίκα διὰ νὰ πετάξῃ ἐπ' αὐτῆς ἕνα Χ χαρτί. Τοῦτο ὅμως δὲν εἶνε ἀρκετόν, ἡ Δύσις πρέπει νὰ εὑρέθῃ πρὸ «διλήμματος ξεφυλλίσματος» μὲ τὸν Ρ Καρὸ —τὸν ὁποῖον ἐλπίζει τώρα εἰς τὴν Δύσιν! —καὶ τῆς τελευταίας πίκας.

Ἡ πορεία εἶνε δηλ. ἡ ἑξῆς: 1. Α Πίκα, 2. Φ Σπαθὶ (Λεβὲ τῶν ἀντιπάλων), 3 Α Σπαθί, 4. Ρ Σπαθί, 5. Ν Σπαθί, 6. Α Κοῦπα, 7. Ν Πίκα—Ρ—Σπαθί, 8. Ρ Κοῦπα, 9 Φ Πίκα—ξεφύλλισμα Κοῦπας, 10. Κοῦπα— Σπαθὶ καὶ τώρα 11. τὸ τελευταῖον Σπαθί!

Κατὰ τὴν στιγμὴν ταύτην ἡ κατανομὴ παρὰ τῇ Δύσει ἦτο πράγματι ἡ ἀναμενομένη, ἤτοι τὸ 8 Πίκα, Ρ Καρό, τὸ 9 Καρό, ὁπότε ὅταν ἡ Δύσις ἀπεφάσισε νὰ ξεφυλλίσῃ τὸ 9 Καρό, ὁ Βορρᾶς μὴ δυνάμενος πλέον νὰ πραγματοποιήσῃ λεβὲ μὲ τὸ 6 Πίκα, ξεφύλλισε τοῦτο κάμνων ἀντ' αὐτοῦ τὰς δύο τελευταίας Λεβέ, τὸν Α Καρὸ—ἐπὶ τοῦ ὁποίου πίπτει ὁ Ρ—καὶ τὴν Ν Καρό.

Ι. Χ.

Ἐπιστημονικαὶ ὁμιλίαι

Τὴν προσεχῆ Κυριακήν, 24ην τρέχοντος καὶ ὥραν 10ην π.μ., θὰ ὁμιλήσῃ εἰς τὸ κινηματοθέατρον τῆς Πανεπιστημιακῆς Λέσχης («Ἶρις») ὁ ὀδοντίατρος κ. Ἀλ. Τσουκανέλης. Θέμα: «Οἱ ἀνοξείδωτοι χάλυβες ἐν τῇ Ὀδοντιατρικῇ μεταλλουργίᾳ» μετὰ προβολῆς σχετικῆς πρὸς τὸ θέμα κινηματογραφικῆς ταινίας, εὐγενῶς παραχωρηθείσης παρὰ τῶν ἐνταῦθα ἐργαστηρίων Βίπλα Κρουπ. Διάρκεια προβολῆς 1.30'. Εἴσοδος ἐλευθέρα.

Τιμὴ εἰς Ἐπιστήμονα

Κατ' εἰδήσεις ἐκ Βουδαπέστης, ἡ Οὑγγρικὴ Ἀκαδημία τῶν Ἐπιστημῶν ἐξέλεξε μέλος αὐτῆς τὸν καθηγητὴν τῆς Ἀρχαιολογίας κ. Γ. Οἰκονόμον.

Θέατρον Τοσοδούλη

Εἰς τὸ θέατρον «Ὀλύμπια» (αἴθουσα «Βερτίζ»), τὸ θέατρον «Τοσοδούλη» ἐπαναλαμβάνει τὰς τακτικὰς τοῦ παραστάσεις διὰ τὰ παιδιά. Ἑκάστην Κυριακὴν 11 π.μ. Γενικὴ εἴσοδος δρχ. 6.

ΑΝΩΝΥΜΟΣ ΜΕΤΑΞΟΒΙΟΜΗΧΑΝΙΚΗ ΕΤΑΙΡΙΑ
Δ. ΝΑΘΑΝΑΗΛ ΚΑΙ ΣΙΑ
ΓΝΩΣΤΟΠΟΙΗΣΙΣ

Κατ' ἀπόφασιν τοῦ Διοικητικοῦ Συμβουλίου τῆς Ἑταιρείας ἡ πληρωμὴ τοῦ ἐκ Δραχμῶν 52 καθαροῦ μερίσματος τῆς χρήσεως 1935 ἄρξεται τὴν 25ην Μαΐου 1936 ἐπὶ προσαγωγῇ τῆς ὑπ' ἀριθ. 9 μερισματαποδείξεως εἰς τὸ ἐνταῦθα Ὑποκατάστημα τῆς Τραπέζης Ἀθηνῶν (Μητροπόλεως 46) καθ' ἑκάστην πρὸ μεσημβρίαν.

(Ἐκ τῆς Διευθύνσεως)

ΚΟΙΝΟΤΗΣ ΣΠΕΡΧΟΓΕΙΑΣ

Ἔχοντες ὑπ' ὄψει, τὰς διατάξεις τοῦ Ν. Δ. τῆς 4-7-23 καὶ τοῦ ἀναγκαστικοῦ νόμου περὶ προστασίας Παλαιῶν Πολεμιστῶν ὡς ἐτροποποιήθη διὰ τοῦ ἀναγκαστικοῦ νόμου 28-10-1935 καλοῦμεν τοὺς ἔχοντας τὰ ἐν τοῖς ἀνωτέρω νόμοις προσόντα ἵνα ἐντὸς πέντε (5) ἡμερῶν ἀπὸ τῆς δημοσιεύσεως τῆς παρούσης ὑποβάλλωσιν αἰτήσεις εἰς τὸν Πρόεδρον τῆς ἄνω Κοινότητος προκειμένου νὰ πληρωθῇ ἡ θέσις τοῦ Γραμματέως παρὰ τῇ ἄνω Κοινότητι.

Ἐν Σπερχογείᾳ τῇ 15ῃ Μαΐου 1936.

Ὁ Πρόεδρος
ΠΕΡΡΩΤΗΣ

ΠΕΡΙΛΗΨΙΣ ΔΙΑΚΗΡΥΞΕΩΣ

Ἡ Α. Ε. Ἑταιρεία Κατασκευῆς Ὑπονόμων Α. Π. Π. προκηρύσσει δημόσιον συναγωνισμὸν διὰ τὴν προμήθειαν Ἐκσκαπτικῶν Μηχανημάτων DRAGLINE ἐπὶ καμπύων διὰ τὰς ἀνάγκας τῶν ἔργων της.

Ὁ δημόσιος συναγωνισμὸς διεξαχθήσεται τὴν 17ην Ἰουλίου ἐ. ἔ. ἐν τοῖς γραφείοις τῆς Ἑταιρείας (Ὁδὸς Σταδίου 22).

Λεπτομέρειαι τῆς διακηρύξεως καὶ τῆς Συγγραφῆς Ὑποχρεώσεων παρέχονται ἐν τοῖς γραφείοις τῆς Ἑταιρείας καθ' ἑκάστην ἐργάσιμον ἡμέραν ἀπὸ 12—1 μ. μ.

(Ἐκ τῆς Διευθύνσεως τῆς Ἑταιρείας Κ.Υ.Α.Π.Π.)

Ὁ Παν. Τσαλδάρης εἰς τὴν καθημερινὴν ζωήν του

(Συνέχεια ἐκ τῆς 1ης σελίδος)

Πολλοὶ πολιτευόμενοι εἶχαν συλληφθῆ. Ὁ δὲ πρώην ὑπουργὸς Τερτίπης συνέπεσε νὰ ἀσθενῇ. Ὁ Τσαλδάρης μετέβη πρὸς ἐπίσκεψίν του. Λίγο μετὰ τὴν ἔξοδόν του ἀπὸ τὴν οἰκίαν Τερτίπη, τὸν συναντᾷ ἕνας χωροφύλαξ. Εἰς στάσιν προσοχῆς τοῦ ἀναφέρει ὅτι τὸν ζητοῦν εἰς τὸ τμῆμα.

Μεταβαίνει ἐκεῖ, καὶ ὁ χωροφύλαξ — πάντοτε μὲ εὐλάβειαν —τὸν παρακαλεῖ νὰ ἀναμένῃ ἐντὸς τοῦ γραφείου τὴν ἄφιξιν τοῦ μοιράρχου.

Μετ' ὀλίγη ὥραν φθάνει ὁ μοίραρχος.

— Πῶς ἐδῶ κύριε Τσαλδάρη;

— Σεῖς μὲ ἐκαλέσατε.

Καὶ ἐξηγεῖ τί τοῦ ἀνέφερεν ὁ χωροφύλαξ. Ὁ ἀξιωματικὸς ὅμως ἐξάπτεται, ζητεῖ συγγνώμην καὶ ἀπειλεῖ τιμωρίαν τοῦ χωροφύλακος. Ὁ Τσαλδάρης παρακαλεῖ νὰ μὴν τιμωρηθῇ ὁ χωροφύλαξ, καὶ ἐπανέρχεται εἰς τὸ σπίτι του.

Μετὰ πάροδον ὀλίγων ἡμερῶν, ὁ γραμματεύς του, τοῦ ἀναγγέλλει ὅτι ὁ αὐτὸς ἀξιωματικὸς ἦλθε καὶ τὸν ζητεῖ.

Κατευθύνεται εἰς τὴν σάλα τοῦ σπιτιοῦ του, ὅπου ἀνέμενεν ὁ ἐθώκ:

— Βλέπω κύριε Μοίραρχε, ὅτι πολὺ γρήγορα μοῦ ἀνταποδώσατε τὴν ἐπίσκεψιν...

Ἐπρόκειτο περὶ φυλακίσεως.

Πλὴν ὁσάκις ἀνεπόλει αὐτά, οὐδὲ τὸ ἐλάχιστον ἴχνος μίσους ὑπῆρχεν εἰς τὴν ἀφήγησιν, μόνον ἡ λεπτὴ εἰρωνεία ὑπῆρχε, τὸ ἀκάκον πείραγμα, τὸ ὁποῖον ηὐχαρίστει καὶ ἐκείνους, τοὺς ὁποίους ἐπείραζε, καὶ τὸ ὁποῖον δὲν ἀφῆκε ἀπείρακτον οὔτε αὐτὸν τὸν πιστὸν ἀκόλουθόν του ἐνωμοτάρχην, πρὸς τὸν ὁποῖον εἶπε κάποτε:

— Διὰ νὰ προβιβασθῇς, πρέπει πρῶτα νὰ ἀνδραγαθήσῃς.

Ἕνα δὲ ἄλλο ἐπεισόδιον περιλαμβάνει μαζὶ μὲ τηνείρωνείαν καὶ τὴν παροιμιώδη πρὸς τὸ χρῆμα περιφρόνησιν.

Ὁ Τσαλδάρης ὅσον καὶ ὁ Γούναρης, καίτοι ἀπετέλουν μεγάλας δυνάμεις ὡς δικηγόροι, ἀπέφευγον τὰς συμφωνίας μὲ τοὺς πελάτας των. Ποτὲ ὁ Γούναρης δὲν ἐγνώριζεν ἐκ τῶν προτέρων τί ἐπρόκειτο νὰ κερδίσῃ ἀπὸ μίαν ὑπόθεσιν. Ὁ δὲ Τσαλδάρης ἔσωσεν ἀπὸ τοὺς ὄνυχας τῆς ποινικῆς δικαιοσύνης, πολυτάλαντον ὁμογενῆ τοῦ ἐξωτερικοῦ, χωρὶς νὰ ἔχῃ προσυμφωνίαν μαζί του.

Μετὰ τὸ αἴσιον πέρας τῆς δίκης, ἡ ὑπηρεσία τοῦ δικηγορικοῦ γραφείου Τσαλδάρη, ἀπήντησε πρὸς τὸν σωθέντα, ὁ ὁποῖος ἠρώτησε περὶ τοῦ τί ὀφείλει. Ἀλλὰ ἐνῷ ἐταχυδρομεῖτο τὸ γράμμα, ὁ Τσαλδάρης ἐγίνετο ὑπουργὸς τῆς Δικαιοσύνης καὶ τὸ δικηγορικὸν γραφεῖον διελύετο.

Ἕνας ἐκ τῶν τέως συνεργατῶν του δικηγόρων, φθάνει μετ' ὀλίγας ἡμέρας εἰς τὸ ὑπουργεῖον:

— Ἀπήντησεν αὐτὸς ὁ πελάτης, τοῦ ἐξωτερικοῦ... Βρίσκει ὅτι θὰ ἔπρεπε νὰ εἴχαμεν μικροτέρας ἀξιώσεις.

— Μὴν ξεχνᾷς—ἀπαντᾷ ὁ Τσαλδάρης — ὅτι τώρα πιὰ εἶμαι ὑπουργός. Δὲν μπορῶ νὰ τοῦ ἀπαντήσω. Ἡ μόνη ἀπάντησις ποὺ δύνασαι σὺ νὰ στείλῃς ἐκ μέρους μου, εἶνε ὅτι δὲν δεχόμαι καμμίαν ἀμοιβὴν σεβόμενος τὴν... πενίαν του.

Καὶ ὅμως παρ' ὅλην τὴν ἀδιαφορίαν του πρὸς τὸ χρῆμα, καὶ παρ' ὅλην τὴν φιλανθρωπίαν του, ἡ ὁποία ηὔξανε τὰς δαπάνας του καθημερινῶς, ἡ λῆξις τοῦ δικηγορικοῦ του σταδίου, ἔδωσεν ὡς ἀπολογισμὸν τὸν σχηματισμὸν περιουσίας ἡμίσεος περίπου ἑκατομμυρίου χρυσῶν δραχμῶν. Τὸ ποσὸν δὲ αὐτὸ τὸ παρέλαβεν μετὰ ταῦτα ἡ πολιτική, διὰ νὰ τὸ καταστρέψῃ.

Ὁ δὲ Ἑλληνικὸς λαὸς ποὺ θέλει πτωχοὺς τοὺς πολιτευτάς του, ἐθρεψε καὶ εἰς τὴν περίπτωσιν αὐτήν, μίαν πρόσθετον ἀφορμὴν συμπαθείας πρὸς τὸν Τσαλδάρην, τὸν ὁποῖον ἡ ἀξιοπρεπὴς καὶ ἀπέριττος ζωή, εἵλκυε τὸ αἴσθημα τῆς γενικῆς ἐκτιμήσεως.

Ἡ μόνη πολυτέλεια ποὺ τὸν περιεστοίχιζεν ἦτο ἡ ἐκ τεσσάρων περίπου χιλιάδων τόμων ἐκλεκτὴ βιβλιοθήκη του. Τὴν εἶχε δημιουργήσει μόνος ἐκ νεαρᾶς ἡλικίας. Κάθε βιβλίο ἀπὸ αὐτὰ ἂν ἦτο εἰς θέσιν νὰ μιλήσῃ, θὰ μποροῦσε νὰ διηγηθῇ πόσες ὧρες ἀπησχολήθη ὁ Τσαλδάρης μαζί του. Ὅταν ἦτο νεώτερος εἶχε κάμει ἐν ἰδιαίτερον τετράδιον περιλήψεις συγγραμμάτων ποὺ τὸν ἐκίνησαν ἐξαιρετικῶς τὸ ἐνδιαφέρον. Ἐπάνω δὲ εἰς τὸ γραφεῖον του, εὑρίσκοντο συνήθως νεώτεραι ξέναι ἐκδόσεις, πολλαὶ τῶν ὁποίων προήρχοντο ἀπὸ νεοφανεῖς γράφοντας, οἱ ὁποῖοι ἐφιλοτιμοῦντο νὰ τοῦ στέλνουν τὰ ἔργα των. Ἔμεναν αὐτὰ τὰ τεύχη ἐκεῖ, γιὰ νὰ τὰ προσέξῃ μόλις θὰ τοῦ ἔμενε λίγος καιρός, καὶ νὰ ἀπαντήσῃ πρὸς ἐκείνους ποὺ τοῦ τὰ ἔστειλαν, καὶ ἐπερίμεναν ὡς ἠθικὴν ἐνίσχυσιν τὴν ἀπάντησίν του.

Ὁ καλῆς καρδιᾶς ἄνθρωπος δὲν παρέλειπε νὰ παρέχῃ τὴν ἠθικὴν ὑποστήριξιν του πρὸς τοὺς νέους. Καὶ ὁσάκις κανεὶς νέος ἐσημείου μίαν ἐπιτυχίαν ἐξαιρετικήν, ὁ Τσαλδάρης δὲν ἐφαίνετο ἀδιάφορος πρὸς τὴν ἀξίαν του, ἔστω καὶ ἂν ἐπρόκειτο περὶ ἀτόμου ἀντιθέτων φρονημάτων.

Ποτέ του, ὁσάκις ἠκούετο ὁμιλῶν περὶ προσώπων, δὲν ἔκρινεν αὐτὰ ἐπηρεαζόμενος ἀπὸ τὰ φρονήματά των.

— Ὅλοι οἱ ἄνθρωποι ὅταν εἶνε ἱκανοὶ πρέπει νὰ ἐνισχύωνται...

Πολὺ συχνὰ τὸ ἐπανελάμβανε αὐτό.

Ν. Π. ΑΠΟΣΤΟΛΟΠΟΥΛΟΣ

Κοινωνικὰ

Ἑορταὶ

Ὁ συνταγματάρχης κ. Γεωργ... δὲν ἑορτάζει οὔτε δέχεται ἐπισκέψεις.

—Αἱ κ.κ. Ἑλένη Α. Δασκαλοπούλου, Ἑλένη Ν. Δασκαλοπούλου τοῦ ... τρου, δὲν δέχονται ἐπισκέψεις λόγῳ πένθους.

—Δὲν ἑορτάζει αὔριον, ἑορτὴ τοῦ Ἁγίου Κωνσταντίνου, ὁ διευθυντὴς τοῦ Ἑλληνικοῦ Ὠδείου κ. Κωνσταντῖνος Κιανάκης.

—Ἡ Κα Ἑλένη Διον. Γιαννακο... ἑορτάζει αὔριον οὔτε δέχεται ἐπισκέψεις.

Ἀρραβῶνες

Εἰς τοὺς ἀνταλλάξαντας ἀρραβῶνας ... πόσχεσιν γάμου κ. Γεώργιον Γ... ἀρχιτέκτονα καὶ δίδα Ρούλα ... εὐχόμαι ταχεῖαν τὴν στέψιν.

Εὐχαριστήρια

Ἅπαντας τοὺς ὁπωσδήποτε συμμετασχόντας εἰς τὸ βαρύτατον πένθος μας διὰ τὸν σκληρὸν ἀπώλεια τοῦ λατρευτοῦ μας ΝΙΚΟΛΑΟΥ Γ. ΛΕΒΕΝΤΟΠΟΥΛΟΥ, Μηχανικοῦ Ἠλεκτρ. Ἑταιρείας, εὐχαριστοῦμεν θερμῶς.

Ἡ μήτηρ: Ἄννα Γ. Λεβεντοπούλου. Ἀδελφοί: Φιλιώ Ἐμ. Νικολακάκη, ... Γονεῖς: Βελισ. Λεβεντοπούλου, ... Λεβεντοπούλου, Γεωργίου Λεβεντοπούλου.

ΑΓΡΟΤΙΚΗ ΤΡΑΠΕΖΑ ΤΗΣ ΕΛΛΑΔΟΣ
ΕΠΑΝΑΛΗΠΤΙΚΗ ΔΗΜΟΠΡΑΣΙΑ

Ὁ Πρόεδρος τοῦ Ἀναγκαστικοῦ Συν)σμοῦ Ἀμπελοκτημόνων ... κίδος διακηρύσσει ὅτι τὴν 24ην Μαΐου 1936 ἡμέραν Κυριακὴν καὶ ὥραν 11—12 ἐπαναληπτικὸς μειοδοτικὸς Διαγωνισμὸν ἄνευ ὁρίου δι' ἐνσφραγίστων προσφορῶν μὲ ἔκπτωσιν ἐπὶ τῶν τιμῶν μονάδος τοῦ τιμολογίου, πρὸς ἀνάθεσιν ἐργολαβίας διὰ τὴν ἀνέγερσιν δύο συμπληρωματικῶν τῶν Οἰνοδεξαμενῶν καὶ τῆς ἐπιαρρυάσιμου τμήματος τοῦ κτιρίου τοῦ ἐν Χαλκίδι Συν)σμοῦ.

Ὁ Διαγωνισμὸς γενήσεται εἰς τὰ γραφεῖα τοῦ Συν)σμοῦ.

Ἡ δαπάνη προϋπολογίσθη εἰς δρχ. 3.400.000 εἰς ἣν ἔχει ... προκαταβληθῇ 5% ... λογισθέντος ποσοῦ ... γραμμάτια παρακαταθηκῶν ... νείων ἢ ἐγγυητικὴ ἐπιστολὴ ἀναγνωρισμένης Τραπέζης.

Ὡς ἐργολάβοι γίνονται δεκτοὶ οἱ ἔχοντες ἀνάλογον δίπλωμα ἐργολάβου δημοσίων ἔργων καὶ ἔχοντες ἐκτελέσει παρόμοια ἔργα ἁρμοδίως πιστοποιούμενα ἢ Ἐργοληπτικοὶ σοβαροὶ ὡς καὶ διπλωματοῦχοι Μηχανικοί.

Μελέτη καὶ συγγραφὴ ὑποχρεώσεων εὑρίσκονται κατατεθειμέναι παρὰ τῷ Κεντρικῷ Καταστήματι τῆς Α. Τ. Ε. (Τμῆμα Γεωργικῆς Μηχανικῆς) Ἀθηνῶν.

Ἡ ἔγκρισις τῶν ἀποτελεσμάτων τοῦ Διαγωνισμοῦ ἐναπόκειται εἰς τὴν Διοίκησιν τῆς Ἀγροτικῆς Τραπέζης τῆς Ἑλλάδος.

Ἐν Χαλκίδι τῇ 18η Μαΐου 1936

Ο ΠΡΟΕΔΡΟΣ ΤΗΣ ΕΝΩΣΕΩΣ ΑΝΑΓΚΑΣΤΙΚΟΥ ΟΙΝ.)ΣΜΟΥ

ΚΑΤΕΔΑΦΙΣΙΣ ΟΙΚΟΔΟΜΗΣ

Ζητοῦνται προσφοραὶ διὰ τὴν κατεδάφισιν τῆς ἐπὶ τῆς ὁδοῦ Ὄθωνος ἀριθ. 6 οἰκοδομῆς ὡς καὶ διὰ τὰς ἐκσκαφάς.

Πληροφορίαι ἐντὸς κ. Γεώργιον Γρέγον. Ἀριθ. τηλ. 22.018.

ΔΙΑΚΗΡΥΞΙΣ

Τὸ Μετοχικὸν Ταμεῖον Πολιτικῶν Ὑπαλλήλων διακηρύττει ὅτι:

Ἔχον ὑπ' ὄψει τὸ ἄρθρον 1 τοῦ Νόμου 5367 «περὶ ἐκτελέσεως Δημοσίων Ἔργων» ὡς καὶ τὸ ἄρθρον 34 τοῦ νόμου Σ. Ι. Β. «περὶ Δημοσίου Λογιστικοῦ» ἐκτίθησιν εἰς μειοδοτικὴν δημοπρασίαν δι' ἐνσφραγίστων προσφορῶν, τὴν προμήθειαν καὶ τοποθέτησιν, ἐν τῷ ἐπὶ τῆς ὁδοῦ Λυκούργου 10 μεγάρῳ αὐτοῦ, δύο ἀνελκυστήρων προσώπων, συμφώνως πρὸς τοὺς ὅρους τῆς σχετικῆς μελέτης, ὧν γνῶσιν δύνανται νὰ λάβωσιν οἱ βουλόμενοι, προσερχόμενοι εἰς τὰ ἐπὶ τῆς ὁδοῦ Λυκούργου 12 γραφεῖα αὐτοῦ (Τμῆμα Κτημάτων) καθ' ἑκάστην 10–12 π. μ.

Ἡ δημοπρασία ἐνεργηθήσεται τὴν 30ὴν Μαΐου ἐ. ἔ. ἡμέραν Σάββατον καὶ ὥραν 12 π. μ. εἰς τὰ γραφεῖα τοῦ ταμείου, ἐνώπιον τῆς ἁρμοδίας Ἐπιτροπῆς.

(Ἐκ τοῦ Μ. Τ. Π. Υ.)

> **Τὸ Carbon KOLOK**

> Σᾶς δίδει ἀντίγραφα ἀνεξίτηλα, ἀσφάλεια, οἰκονομία
> ΓΕΝ. ΑΝΤΙΠΡ. ΣΠΥΡΟΣ ΑΝΤΥΠΑΣ
> ΑΙΟΛΟΥ-ΣΤΑΔΙΟΥ 96 ... 27-493

> **ΡΑΔΙΟ MARCONI**

> **ΤΟ ΜΕΓΑ ΞΕΝΟΔΟΧΕΙΟΝ «ΣΕΜΙΡΑΜΙΣ»**
> ΚΕΦΑΛΑΡΙ - ΚΗΦΙΣΙΑΣ
> ΚΑΜΝΕΙ ΕΝΑΡΞΙΝ ΤΗΝ 24ην ΜΑΪΟΥ
> ΤΗΛΕΦ. 01-587

> **ΔΙΑΤΗΡΗΣΙΝ ΓΟΥΝΑΡΙΚΩΝ**
> διὰ τὴν θερινὴν περίοδον
> ὡς καὶ καθαρισμόν, ἐπιδιορθώσεις κ. λ. π.
> ΑΝΑΛΑΜΒΑΝΟΜΕΝ ΥΠΕΥΘΥΝΩΣ
> ὑπὸ τοὺς καλυτέρους ὅρους
> **ΚΑΤΑΣΤΗΜΑΤΑ ΣΙΣΤΟΒΑΡΗ**
> Μητροπόλεως — Βουλῆς Τηλ. 21.276 — Ἑρμοῦ — Νίκης Τηλ. 20.080
> Παραλαβὴ καὶ παράδοσις κατ' οἶκον.

ΡΑΥΜΟΝ ΡΕΚΟΥΛΥ

ΦΡΑΓΚΙΣΚΟΣ ΙΩΣΗΦ ΑΥΤΟΚΡΑΤΩΡ ΤΗΣ ΑΥΣΤΡΙΑΣ

Η ΤΡΑΓΙΚΗ ΖΩΗ ΕΝΟΣ ΕΣΤΕΜΜΕΝΟΥ

(Συνέχεια ἐκ τοῦ χθεσινοῦ)

...ὅταν παρεθέριζεν εἰς τὸ Ἴσλ ... θερινὴν κατοικοῦσεν εἰς μικρὰν ... γειτονικὴν μὲ τὴν ἰδικήν του. Ὁσάκις πάλιν εὑρίσκετο ... τῆς, τῆς ἔστελνε συχνὰ ἐ... καὶ πρὸ πάντων τηλε... τῆς ἐζήτουσε πληροφορίας διὰ τὴν ὑγείαν της, ὥριζε ... προσεχεῖς συναντήσεις τῶν...

... δεσμὸς αὐτὸς διήρκεσε τριάκοντα περίπου χρόνια. Ὅταν ἤρχισε ἡ φιλία τους ἡ Αἰκατερίνη ... ἦτο μία νέα, ὡραία καὶ ἐλ... γυναίκα. Ὅταν ἐτελεύτησε ... τὸν θάνατον τοῦ Φραγκίσκου Ἰωσήφ, ἦτο πλέον γραῖα. ... ἀρχῆς μέχρι τέλους ὁ δεσμὸς ... τῶν διετήρησε τὸν αὐτὸν χαρακτῆρα, πρᾶγμα τὸ ὁποῖον εἶνε ... σημεῖον καὶ τιμὴ τῆς κυρίας Σρὰτ. Μία ἄλλη γυναίκα, ὁσονδήποτε καὶ ἂν ἦτο φιλόδοξος καὶ ... φίλαρχος, θὰ προσπαθοῦσε πάντοτε ... αὔξησιν τῆς ἐπιρροῆς της, ... χρησιμοποίησι διὰ τὰ προσωπικούς σκοπούς. Ἐκεῖνος τὸν ... ἐδέχετο εἰς τὸ σπίτι της, ... ὁποῖον ἔβλεπε τόσον συχνά, εἰς ... ὁποῖον ἠμποροῦσε νὰ πῇ ὅ,τι ... τὲ δὲν ἦτο δι' αὐτὴν ὁ μονάρχης ... μιᾶς ἰσχυρᾶς αὐτοκρατορίας, ... διαθέτων εὐνοίας, παροχὰς καὶ ... ἀλλὰ ἕνας ἁπλοῦς φίλος. ... δεσμοὶ αὐτοὶ ἔγιναν ἐπὶ τέλους πασίγνωστοι. Ὅλος ὁ κόσμος ... ἤξευρε τὰς στενὰς σχέσεις ... κυρίας Σρὰτ καὶ τοῦ αὐτοκράτορος.

...πετάζεται κανεὶς τὰς ἀμέσους ... ἐμμέσους ἐνοχλήσεις ποὺ ὑφίστατο ἐκ μέρους πλήθους ἐνδιαφερομένων. Θὰ ἀρκοῦσε νὰ πῇ μίαν ... λέξιν κατὰ τὴν διάρκειαν ... συνομιλίας της μὲ τὸν αὐτοκράτορα, διὰ νὰ τὸν διαθέσῃ εὐμενῶς ὑπὲρ τούτου ἢ ἐκείνου τοῦ ...

...ποτε, καθὼς ὅλοι ὁμολογοῦν, οὐδέποτε ἐπέτρεψεν εἰς τὸν ... τῆς μίαν τοιαύτην ἐπέμβασιν. Εὐθὺς ἐξ ἀρχῆς εἶχεν ἀποφασίσει νὰ μὴ ἀναμιχθῇ ποτὲ εἰς ... πολιτικὰς ὑποθέσεις. Πρέπει ... παραδεχθῶμεν ὅτι ἡ διακριτικότης αὐτή, τὴν ὁποίαν ἐπέδειξεν ... κυρία Σρὰτ εἶνε σπανιωτάτη εἰς ... ἱστορίαν.

Ὁ Φραγκίσκος Ἰωσὴφ τόσον εἰς ... ἰδιωτικήν, ὅσον καὶ εἰς τὴν δημοσίαν του ζωὴν ἦτο ἡ προσωποποίησις τῆς τάξεως καὶ τῆς συστηματικότητος. Ἦτο ἀφωσιωμένος ... ἔννοιαν τοῦ κράτους μέχρι ... βαθμοῦ, ὥστε νὰ μὴ τοῦ ... σχεδὸν καιρὸς διὰ διασκεδάσεις. Ἡ ζωή του ἦτο σπαρτιατικὴ λιτή. Ἀλλὰ τὸ μέγα, τὸ ... πρακτικὸν ἐλάττωμα τῆς γραφειοκρατικῆς αὐτῆς ζωῆς ἦτο ὅτι ... παρὰ πολὺ τὸν αὐτοκράτορα. Τὸν ἐφύλακιζε μέσα εἰς ... στενότατον κύκλον ἀνωτάτων ... ὑπαλλήλων, πάντοτε τῶν ἰδίων, ... ἐδημιούργει ἕνα ἐπικίνδυνον φράγμα μεταξὺ τοῦ αὐτοκράτορος καὶ τῆς πραγματικότητος. Ὁ Φραγκίσκος Ἰωσὴφ συνήθως ἔβλεπε μίαν πολὺ παραμορφωμένην εἰκόνα τοῦ ἐξωτερικοῦ κόσμου.

Τὸ γραφειοκρατικὸν πνεῦμα τὸν ὡδήγησεν ἐξ ἄλλου εἰς τὸ νὰ συγχέῃ τὴν οὐσίαν μὲ τὴν μορφὴν καὶ νὰ θυσιάζῃ σχεδὸν πάντοτε τὴν πρώτην εἰς τὴν δευτέραν. Ἡ βασιλεία, ἡ διακυβέρνησις καὶ μάλιστα δι' ἕνα μονάρχην μεγάλης αὐτοκρατορίας θὰ ἦσαν πολὺ ἁπλᾶ πράγματα ἂν συνίσταντο μόνον εἰς τὴν ἐκτέλεσιν ὡρισμένων πράξεων, αἱ ὁποῖαι μὲ τὴν πάροδον τοῦ χρόνου κατήντησαν αὐτοματικαί. Θὰ ἤρκει πρὸς τοῦτο μία μηχανή. Καὶ ὁ Φραγκίσκος Ἰωσὴφ ἦτο ἀπὸ πολλὰς ἀπόψεις μηχανή.

Εἰς ἕνα κράτος ὡσὰν τὴν Αὐστροουγγαρίαν τὸ μέρος ποὺ θὰ ἔπρεπε νὰ διαδραματίσῃ ὁ ἄρχηγός, ὁ ἀληθὴς ἀρχηγός, ἦτο πολὺ δύσκολον καὶ περίπλοκον. Ἔπρεπε ν' ἀντιμετωπίζῃ τὰς παρουσιαζομένας δυσχερείας ὅπως ἀκριβῶς εἶχον καὶ ὅπως ἐξειλίσσοντο μέσα εἰς τὸν χρόνον. Ἐνῷ ὁ Φραγκίσκος Ἰωσὴφ τοῦ κάν εἶχεν ὑποπτευθῆ τὰ περισσότερα ἐκ τῶν μεγάλων προβλημάτων, ποὺ ἐτίθεντο εἰς τὴν χώραν του καὶ διὰ τὰ ὁποῖα ὠφείλε νὰ εὕρῃ μίαν λύσιν...

Ὁ αὐτοκράτωρ ὡμιλοῦσεν ἄριστα τὰ γερμανικά. Ἡ φωνή του ἦτο πάντοτε χαμηλὴ καὶ ἤρεμος. Οἱ συνομιληταί του δὲν ἔπρεπε ποτὲ νὰ ὑψώνουν τὸν τόνον τῆς φωνῆς των ἢ νὰ γελοῦν ἢ νὰ χειρονομοῦν ζωηρῶς.

Ὁ γραφικός του χαρακτὴρ ἦτο κανονικὸς καὶ πολὺ εὐανάγνωστος. Αἱ ὁδηγίαι του, ποὺ ἐδίδοντο πάντοτε γραπτῶς, ἦσαν σαφεῖς καὶ ἀκριβεῖς, οὐδέποτε δὲ ἄφηνον ἀμφιβολίας.

Εἰς τὰς χειραψίας του ἦτο πολὺ φειδωλός. Ὁ Μαργκουττι, ὁ ὁποῖος ἐπὶ ἔτη ἦτο ἐκ τῶν ἀνθρώπων τοῦ περιβάλλοντός του, διηγεῖται, ὅτι ὁ αὐτοκράτωρ μιὰ μόνο φορὰ τοῦ ἔτεινε τὸ χέρι: ὅταν ἔγινε στρατηγός. Ἐπίσης ἀπέφευγε τὰς χειραψίας μὲ τοὺς ἐπισκόπους καὶ τοὺς ἀρχιεπισκόπους.

Ἀντιθέτως ἔδιδε πάντοτε τὸ χέρι του εἰς τὰς κυρίας καὶ πολλάκις ἐφιλοῦσε τὸ δικό τους. Ὁ Φραγκίσκος Ἰωσὴφ ἐδείκνυε ἀπέναντι τῶν γυναικῶν ἐκλεπτυσμένην εὐγένειαν. Ἡ ἀκρίβειά του ἦτο παροιμιώδης. Ἤρχετο πάντοτε κατὰ τὴν ὡρισμένην εἰς τὸ πρόγραμμα στιγμήν. Ἀπεστρέφετο κάθε νεωτερισμόν. Ἐπὶ μακρὸν διάστημα ἠρνεῖτο νὰ χρησιμοποιήσῃ αὐτοκίνητον, οὐδέποτε δὲ συγκατετέθη νὰ μεταχειρισθῇ τὸ τηλέφωνον.

Ἐσυχαίνετο τὶς γυναῖκες ποὺ καπνίζουν. Τὸ περιβάλλον του καὶ ἰδίως αἱ θυγατέρες του τὸ ἤξαιραν. Ἔσπευδαν, λοιπόν, νὰ πετάξουν τὸ τσιγάρο τους, μόλις ἤκουαν τὰ βήματά του.

ΑΥΡΙΟΝ: Ἡ συνέχεια

Μυθιστόρημα «Πρωΐας»

Τὸ δρᾶμα τοῦ Ράβενσδεν

Ὑπὸ Τζὼν Φλέτσερ

(Συνέχεια ἐκ τοῦ χθεσινοῦ)

Τὴν ἰδία ὥρα ποὺ ἤμουνα κεῖ, ...μμένος ἀπὸ τὸ φόβο μου, ... ἀπὸ τὰ σκεπάσματα, μοῦ ... πὼ ὅλα συγχέονταν. Ἔ... τοὺς Κινέζους νὰ δρμοῦν ... τῶν συνενόχων τους, νὰ τοὺς ... νουν καὶ νὰ ρίχνουν τοὺς νε... στὴ θάλασσα, τὸ πλοῖο νὰ ... τὴν ἄγκυρα καὶ νὰ φεύγῃ ... τὰ πανιὰ πρὸς τὸ ἄπειρο.

... μοῖρα μᾶς φύλαγαν; Τί ... γινόμαστε, ἡ φτωχή μου ... κι' ἐγώ, ἕνας ἤρεμος ... ποὺ ἔζησε πάντα μὲ τὴ ... τῶν βιβλίων καὶ μόλις ... νὰ πιάσῃ τὸ ρεβόλβερ, τόσο ἀδύνατος σὰν κι' αὐτή! Οἱ Ἀ... θὰ μᾶς ἔδειχναν τὴν ἴδια ... τοῦ Μπάξτερ, αὐτοῦ τοῦ ... πλάσματος ποὺ μοιαζε ... τὸν Πανοῦργο, τὸν Ζὶλ ... τὸν Δὸν Κιχῶτο;

Μιὰ ὥρα πέρασε. Ἡ ἀγωνία μου ... τοῦ καταδικασμένου, ... περιμένει νὰ τὸν κρεμάσουν. ... φορὲς πῆγα νὰ ξυπνήσω ... τὴ Ράβεν γιὰ νὰ δοκιμάσω ... νὰ πάμε μὲ τὴ βάρκα ... νύχτ. Μιὰ ἀχτίδα λογικοῦ μὲ ... ἦταν τὸ πιὸ σίγουρο ... φυτέψουν μιὰ σφαῖρα ... κεφάλι. Ἔκανα ἀκόμα τὴ ... ἀνέβω στὴ γέφυρα καὶ ... ἐρποντας γιὰ νὰ πιάσω τὸν πηδότη.

... σκέφτηκα πὼς κι' ἐδῶ ἀκόμα ... κέρδιζα παρὰ λίγες μαχαιριὲς στὴν πλάτη ἢ στὸ λαιμό. ... τρελλές καὶ ἠλίθιες ἰδέες ... στὸ μυαλό μου! Περίμενα πάντα ἀπὸ τὸν οὐρανὸ μιὰ ... σωτηρία, ὅταν ἐξαφνα, χωρὶς ὁ παραμικρὸς θόρυβος ν' ... εἶδα τὴ σιλουέττα ἑνὸς ... νὰ μαυρίζῃ τὸ ἄνοιγμα ... καμπίνας.

... τόκανα ἀπὸ θάρρος, μὰ ξε... ἀπὸ φόβο, πέταξα τὰ ... μου καὶ μὲ μανιακὸ ... ὥρμησα ἔξω ἀπὸ τὸ κρεβάτι ... μου, πήδησα πάνω στὸν ἐχθρὸ ... μου καὶ τὸν ἔπιασα ἀπὸ τὸ ... πρὶν προφθάσῃ νὰ βάλῃ τὸ ... στὸ καθώλι.

Ἡ ἀνάσα μου ἦτανε γοργή, λαχανιασμένη, κι' ὅλο μου τὸ κορμὶ ἔτρεμε. Ὁ ἐχθρός μου ἀντίθετα, εἶχε τὴν πιὸ ἥσυχη στάση καὶ λεύτερα ... πάλι ἀπὸ τὴν ἀγρία μου ἐπίθεση ... φωνὴ συνδιακριτη, μὰ καθαρὴ μὲ ρώτησε ἁπλά:

— Θέλετε νὰ τραβᾶτε κουπὶ γιὰ ... φτάσετε ἕνα πλοιάριο;

— Ἐπίσης ... θὰ μοῦ κάνε λιγάκι ... ἐντύπωση. Μπροστά στὴν ... φυσιογνωμία μου ὁ ... ἄρχισε νὰ γελᾷ. Τὸ γέλιο του ἦτανε γλυκὸ καὶ σιγανό. Τὰ χέρια μου ξανάπεσαν σὰν ... παραλυμένα, ἀπομακρύνθηκα λίγο καὶ μὲ τὴν ἀστροφεγγιὰ ἀναγνώρισα τὸν Λό - Τσοῦ - Φέν.

— Ναί, ἀπάντησα μὲ φωνὴ σταθερή, μὰ ὄχι πιὸ δυνατὰ ἀπ' αὐτή. Ναί, ξέρω ἀρκετά.

Μοῦδειξε μὲ τὸ δάχτυλο τὴν ... πόρτα τῆς καμπίνας τῆς ... Ράβεν.

— Ξυπνῆστε τὴ νέα σιγά, ὅσον ... Πέστε της νὰ βιαστῇ. Θ' ... στὴ γέφυρα ἀθόρυβα. Ὅ... εἶνε ἕτοιμα γιὰ νὰ φύγετε. Καταλαβαίνετε; Δὲν εἶνε καλὸ νὰ μείνετε ἐδῶ πολὺ ἐδῶ.

(Ἀκολουθεῖ)

ΨΗΦΙΣΜΑΤΑ

Τὸ Διοικητικὸν Συμβούλιον τῆς Ἀγροτικῆς Τραπέζης τῆς Ἑλλάδος ἐπὶ τῷ ἀγγέλματι τοῦ θανάτου τοῦ πρώην Προέδρου τῆς Κυβερνήσεως ΠΑΝΑΓΗ ΤΣΑΛΔΑΡΗ ἐκφράζει τὴν βαθεῖαν του θλίψιν ἐπὶ τῇ ἀπωλείᾳ ἀνδρὸς προσενεγκόντος εἰς τὴν Πατρίδα μεγάλας ὑπηρεσίας,

Ψηφίζει

1) Νὰ ἐκφρασθῶσι τὰ βαθύτατα τῆς Τραπέζης συλλυπητήρια εἰς τὴν ἐρίτιμον χήραν αὐτοῦ Κυρίαν Λίναν Τσαλδάρη.

2) Νὰ κατατεθῇ στέφανος ἐπὶ τὴν σορὸν αὐτοῦ.

3) Νὰ ἀναρτηθῇ μεσίστιος ἡ σημαία τῆς Τραπέζης ἐπὶ τριήμερον καὶ ν' ἀργήσωσι τὰ γραφεῖα αὐτῆς κατὰ τὴν ἡμέραν τῆς κηδείας.

4) Νὰ δημοσιευθῇ τὸ παρὸν ψήφισμα.

Ἐν Ἀθήναις τῇ 18ῃ Μαΐου 1936.

Ὁ Πρόεδρος
Κ. ΒΑΡΒΑΡΕΣΟΣ

Ὁ Διοικητὴς
Α. ΛΑΜΠΡΟΠΟΥΛΟΣ

Ὁ Ὑποδιευθυντὴς
Γ. ΤΡΑΚΑΚΗΣ

Τὸ Διοικητικὸν Συμβούλιον τῆς Ἑνώσεως Ἀκτοπλοϊκῶν Ἐπιχειρήσεων, ἐπὶ τῷ θανάτῳ τοῦ μεγάλου πολιτικοῦ ἀνδρὸς ΠΑΝΑΓΗ ΤΣΑΛΔΑΡΗ

Ψηφίζει:

1) Νὰ ἀναρτηθῇ μεσίστιος ἡ σημαία τῶν πλοίων τῆς Ἑνώσεως.

2) Νὰ παρακολουθήσῃ τὸ προεδρεῖον τὴν ἐκφορὰν τοῦ νεκροῦ.

3) Νὰ ἐκφρασθοῦν τὰ βαθύτατα τῆς Ἑνώσεως συλλυπητήρια εἰς τὴν ἐρίτιμον χήραν αὐτοῦ.

4) Νὰ δημοσιευθῇ τὸ παρὸν διὰ τοῦ Τύπου.

Ἐν Πειραιεῖ τῇ 18 Μαΐου 1936

Ὁ Πρόεδρος ΕΥΑΓ. ΤΟΓΙΑΣ — Ὁ Γεν. Γραμματεὺς ΣΠ. ΤΥΠΑΛΔΟΣ

Τὸ Δημοτικὸν Συμβούλιον Τρικκαίων, συγκληθὲν ὑπὸ τοῦ Προέδρου αὐτοῦ Βασιλείου Τσιπώρη καὶ τῇ κλήσει προσωπικῇ πάντων τῶν μελῶν, συνελθὸν εἰς ἔκτακτον συνεδρίασιν τῇ προσκλήσει τοῦ Προέδρου αὐτοῦ ἐν Τρικκάλοις καὶ ἐν τῇ τούτων αἰθούσῃ τοῦ Δημαρχιακοῦ Καταστήματος, σήμερον, τὴν δεκάτην ὀγδόην (18ην) τοῦ μηνὸς Μαΐου 1936 ἔτους, ἡμέραν Δευτέραν καὶ ὥραν 9ην π.μ., παρόντος καὶ τοῦ Δημάρχου κ. Θεοδοσίου Δ. Θεοδοσοπούλου, ἀκοῦσαν τὸν Δήμαρχον, ἀναγγείλαντος τὸν θάνατον τοῦ μεγάλου πολιτικοῦ ἀνδρὸς καὶ πρώην Πρωθυπουργοῦ ἀειμνήστου Παναγῆ Τσαλδάρη καὶ προσενεγκόντος μεγάλας ὑπηρεσίας εἰς τὴν Πατρίδα καὶ προτείναντος τὴν ἀπόδοσιν τιμῶν εἰς τὸν νεκρὸν αὐτοῦ ἐκ μέρους τοῦ Δήμου καὶ σκεφθὲν ὅτι εἶνε τιμὴ καὶ καθῆκον διὰ τὸν Δῆμον Τρικκαίων, δι' ὧν ὁ μέγας οὗτος πολιτικὸς ἀνὴρ προσέφερε μεγάλας καὶ πολυτίμους ὑπηρεσίας εἰς τὴν Πατρίδα καὶ ἐπιβάλλεται εἰς τὸν Δῆμον νὰ ἀποδώσῃ εἰς τὸν νεκρὸν αὐτοῦ τὰς κεκανονισμένας τιμάς, ἀποφαίνεται παμψηφεί.

Ψηφίζει:

1) Νὰ ἐκφρασθῶσι τηλεγραφικῶς πρὸς τὴν οἰκογένειαν τοῦ μεταστάντος τὰ βαθύτατα συλλυπητήρια.

2) Νὰ κατατεθῶσιν ὑπὲρ τοῦ νοσοκομείου Τρικκάλων δραχμαὶ 20.000 ἀντὶ στεφάνου εἰς τὸν νεκρόν.

3) Νὰ ἀναρτηθῇ μεσίστιος ἐπὶ τριήμερον ἡ σημαία τοῦ Δήμου.

4) Νὰ ἀργήσωσι τὰ γραφεῖα τοῦ Δήμου κατὰ τὴν ἡμέραν τῆς κηδείας.

5) Νὰ ἐπιδοθῇ ἀντίγραφον τοῦ παρόντος εἰς τὴν οἰκογένειαν τοῦ μεγάλου νεκροῦ, καὶ

6) Νὰ δημοσιευθῇ τὸ παρὸν διὰ τῶν ἐφημερίδων «Φάρος» καὶ «Ἀναγέννησις» τῶν Τρικκάλων καὶ «Καθημερινὴ» καὶ «Πρωΐα» τῶν Ἀθηνῶν.

Ἡ περαιτέρω ἐνέργεια ἀνατίθεται τῷ κ. Δημάρχῳ.

Τὸ Δημοτικὸν Συμβούλιον

Ὁ Πρόεδρος: Βασίλ. Τσιπώρης. Τὰ Μέλη: Γρηγ. Τεγόπουλος, Κων. Πανάγος, Ζησ. Σιαπέρας, Κων. Στάθουλος, Γρ. Δερπανόπουλος, Βασ. Πατίκης, Στ. Πασταφέγκος, Ἀλ. Νούλας, Στέφανος Κατσίκης.

Ὅτι ἀκριβὲς ἀντίγραφον. Τρίκκαλα αὐθημερόν.

Ὁ Δήμαρχος Τρικκαίων
ΘΕΟΔ. Δ. ΘΕΟΔΟΣΟΠΟΥΛΟΣ

> **ΣΠΥΡΟΣ Χ. ΜΠΑΡΤΣΟΚΑΣ**
> Παιδίατρος
> Ἐπιμελητὴς Παιδιατρικοῦ Τμήματος «Εὐαγγελισμοῦ», δέχεται, Ὁδὸς Σόλωνος 110. Τηλέφ. 20-075. Ὧραι ἐπισκ. 8—10 καὶ 3—6.

ΕΝ ΜΕΣΩ ΕΚΔΗΛΩΣΕΩΝ ΓΕΝΙΚΟΥ ΠΕΝΘΟΥΣ ΕΚΗΔΕΥΘΗ ΧΘΕΣ Ο ΑΡΧΗΓΟΣ ΤΟΥ ΛΑΙΚΟΥ ΚΟΜΜΑΤΟΣ ΠΑΝΑΓΗΣ ΤΣΑΛΔΑΡΗΣ

Η ΕΠΙΒΛΗΤΙΚΗ ΕΠΙΚΗΔΕΙΟΣ ΠΟΜΠΗ. – Η ΑΦΑΝΤΑΣΤΟΣ ΣΥΡΡΟΗ ΤΟΥ ΠΛΗΘΟΥΣ

Μὲ ἐκδηλώσεις εἰλικρινοῦς θλίψεως αἱ Ἀθῆναι συνώδευσαν χθὲς εἰς τὴν τελευταίαν του κατοικίαν τὸν ἀείμνηστον Ἀρχηγὸν τοῦ Λαϊκοῦ κόμματος Παναγῆν Τσαλδάρην. Δὲν ἔμεινεν Ἀθηναῖος, ἀκόμη καὶ ἐκ τῆς ἀντιθέτου πολιτικῆς παρατάξεως, ὁ ὁποῖος νὰ μὴ ἐθεώρησε καθῆκον του νὰ ἀποτίσῃ τὸν τελευταῖον φόρον σεβασμοῦ πρὸς τὸν λευκὸν πολιτικόν, τὸν ἀφιερώσαντα ὁλόκληρον τὴν ζωήν του εἰς τὴν ἐξυπηρέτησιν τῆς πατρίδος του. Αὐτὸ δὲ ἦτο καὶ τὸ κύριον χαρακτηριστικὸν τῆς χθεσινῆς ἐπιβλητικῆς κηδείας τοῦ ἐκλιπόντος πολιτικοῦ ἡγέτου: Ἡ συρροὴ τοῦ πλήθους ἀδιακρίτως φρονημάτων καὶ ἡ εἰλικρινὴς συγκίνησις καὶ θλῖψις του.

Η ΣΤΡΑΤΙΩΤΙΚΗ ΠΑΡΑΤΑΞΙΣ

Ἀπὸ τῆς 9ης πρωϊνῆς ἤρχισαν νὰ λαμβάνωνται ὑπὸ τῆς ἀστυνομίας μέτρα πρὸς τήρησιν τῆς τάξεως. Οὕτω ἀστυφύλακες ἐν ἐπισήμῳ περιβολῇ τεταγμένοι ἀπὸ τῆς πλατείας Συντάγματος καὶ κατὰ μῆκος τῶν ὁδῶν Ἑρμοῦ καὶ Μητροπόλεως μέχρι τοῦ Μητροπολιτικοῦ Ναοῦ ἐφρόντιζον διὰ τὴν κίνησιν τῶν τροχοφόρων, συμφώνως μὲ τὸ καταρτισθὲν πρόγραμμα. Αἱ ὁδοὶ αἱ ἄγουσαι εἰς τὴν πλατεῖαν Συντάγματος ἐκλείσθησαν διὰ συρματίνου σχοινίου καὶ σειρᾶς ἀστυφυλάκων οἱ ὁποῖοι καθωδήγουν τὰ διαρκῶς συρρέοντα ἄπειρα πλήθη ὅπως μὴ ἀποκλεισθῶσι τὴν συγκοινωνίαν.

Τὴν 9.30' πρωϊνὴν παρετάχθη κατ' ἀντιζυγίαν, ἀπὸ τῆς πλατείας Μητροπόλεως μέχρι τῆς συναντήσεως τῆς ὁδοῦ Φιλελλήνων μετὰ τῆς ὁδοῦ Ὄθωνος, τὸ Πρότυπον Τάγμα Εὐζώνων (200 ὁπλῖται ἐν λευκῇ στολῇ). Ἐπὶ τῆς ὁδοῦ Μητροπόλεως καὶ ἀπὸ τοῦ Μητροπολιτικοῦ Ναοῦ μέχρι τῆς συναντήσεως τῆς ὁδοῦ Πατρώου τὸ 1ον Σύνταγμα Πεζικοῦ 400 ὁπλῖται) κατ' ἀντιζυγίαν, ἐπὶ τῆς ὁδοῦ Μητροπόλεως καὶ ἀπὸ τοῦ ἀριστεροῦ τοῦ Προτύπου Τάγματος Εὐζώνων, μέχρι τῆς συναντήσεως τῆς ὁδοῦ Φιλελλήνων μετὰ τῆς ὁδοῦ Ὄθωνος.

Τὸ ἐπικήδειον ἀπόσπασμα εἶχε συγκροτηθῆ ὡς ἑξῆς: Μουσικὴ τοῦ Δήμου Ἀθηναίων, μουσικὴ τῆς Φρουρᾶς Ἀθηνῶν, 6 σαλπιγκταὶ καὶ 6 τυμπανισταὶ τοῦ Α' Συντάγματος Πεζικοῦ, 6 σαλπιγκταὶ καὶ 4 τυμπανισταὶ τοῦ 34ου, 4 σαλπιγκταὶ καὶ 4 τυμπανισταὶ τοῦ Προτύπου Τάγματος Εὐζώνων, διμοιρία μαθητῶν τῆς Στρατ. Σχολῆς Εὐελπίδων (40 μαθηταί), διμοιρία μαθητῶν τοῦ τμήματος μορφώσεως ἀξιωματικῶν Χωροφυλακῆς (40 μαθηταί), 1 λόχος πεζοναυτῶν (3 διμοιρίαι τῶν 40 ναυτῶν ἑκάστη), ἕνας λόχος σμηνιτῶν (3 διμοιρίαι τῶν 40 ἀνδρῶν ἑκάστη) 1 τάγμα τῶν 3 λόχων (τῶν 3 διμοιριῶν) τοῦ Προτύπου Τάγματος Εὐζώνων, 1 τάγμα τῶν 3 λόχων (τῶν 3 διμοιριῶν) τοῦ 1ου Συντάγματος Πεζικοῦ, 2 λόχοι μηχανικοῦ (ἕκαστος τῶν 3 διμοιριῶν συγκροτημένοι ἐκ μονάδων μηχανικοῦ τοῦ Ρούφ, 1 διμοιρίας (30 ὁπλῖται) τῆς Α' μοίρας αὐτοκινήτων, 1 ρυμουλκουμένη πυροβολαρχία τῶν τεσσάρων στοιχείων τοῦ Α' Συντάγματος βαρέος πυροβολικοῦ, μία φορτωμένη πυροβολαρχία τῶν 4 στοιχείων ΙΙ Σ. Ο. πυροβολικοῦ, μία ἐξευγμένη πυροβολαρχία τῶν 4 στοιχείων τοῦ Α' Συντάγματος πεδινοῦ πυροβολικοῦ, μία ἴλη τῶν δύο οὐλαμῶν τοῦ 5ου Συντάγματος ἱππικοῦ.

Τὴν διοίκησιν τῶν παραταχθέντων ἐπὶ τῆς ὁδοῦ Μητροπόλεως τμημάτων εἶχεν ὁ διοικητὴς τοῦ Προτύπου Τάγματος Εὐζώνων ἀντισυνταγματάρχης κ. Πλυτζανόπουλος, τὸ δὲ γενικὸν πρόσταγμα τῆς κινήσεως καὶ ἀκινήτου παρατάξεως ὁ ὑποστράτηγος κ. Μάρκου.

Η ΣΥΡΡΟΗ ΤΟΥ ΛΑΟΥ

Ἀπὸ βαθυτάτης πρωΐας τὰ αὐτοκίνητα καὶ οἱ τροχιόδρομοι μετέφερον πλήθη λαοῦ ἐξ ὅλων τῶν συνοικιῶν καὶ τῶν μεμακρυσμένων συνοικισμῶν. Ἡ πόλις παρουσίαζεν ἀληθῆ πένθιμον συναγερμόν. Νέοι, γέροντες, γυναῖκες καὶ παιδιὰ ἔσπευδον ἀπὸ ἐνωρὶς νὰ λάβουν μέρος εἰς τὴν κηδείαν τοῦ Ἀρχηγοῦ τοῦ Λαϊκοῦ Κόμματος. Ὁ πρὸ τῆς Μητροπόλεως χῶρος, αἱ ὁδοὶ Ἑρμοῦ καὶ Μητροπόλεως καὶ ἡ Πλατεία Συντάγματος ἦσαν κατάμεστοι πλήθους, μετέχοντος ἐν εἰλικρινεῖ συγκινήσει εἰς τὸ πανελλήνιον πένθος. Τὰ καταστήματα καὶ αἱ οἰκίαι αἱ εὑρισκόμεναι ἐπὶ τῶν ὁδῶν, διὰ τῶν ὁποίων διῆλθεν ἡ πομπὴ εἶχον ἀνηρτημένας μεσιστίους σημαίας, χιλιάδες δὲ λαοῦ παρηκολούθησαν τὴν κηδείαν ἀπὸ τοὺς ἐξώστας καὶ τὰ παράθυρα.

Ἡ κοσμοπλημμύρα, ἀρχίζουσα ἀπὸ τὴν πλατεῖαν Μητροπόλεως ἐξετείνετο μέχρι τοῦ Νεκροταφείου. Χιλιάδες λαοῦ κατέλαβον ἀπὸ τῆς 9ης πρωϊνῆς τὸν πρὸ τῆς Βουλῆς καὶ ἑκατέρωθεν τοῦ Μνημείου τοῦ Ἀγνώστου Στρατιώτου χῶρον. Ἡ ἰδία συρροὴ παρετηρήθη καὶ εἰς τὴν Λεωφόρον Ἀμαλίας καὶ τὴν ὁδὸν Ἀναπαύσεως.

Ἐκτὸς τῶν προσελθόντων ἀπὸ τὰς Ἀθήνας καὶ τὸν Πειραιᾶ καὶ τοὺς πέριξ συνοικισμούς, μετέσχον καὶ πολλοὶ ἐλθόντες εἰδικῶς ἐκ τῶν ἐπαρχιῶν των. Πλεῖστοι συμπολῖται τοῦ ἐκλιπόντος Ἀρχηγοῦ ἀφίχθησαν ἐνταῦθα συνοδεύοντες τὰ διοικητικὰ συμβούλια τῶν ὀργανώσεών των. Εἰς τὰ τελευταῖα ταῦτα ἐδόθη θέσις εἰς τὴν πλατεῖαν Συντάγματος, ὁπόθεν ἐκκινήσαντα κατὰ τὴν διέλευσιν τῆς νεκρωσίμου πομπῆς συνώδευσαν τὸν Μεγάλον συμπολίτην των μέχρι τῆς τελευταίας του κατοικίας.

ΕΙΣ ΤΗΝ ΟΙΚΙΑΝ ΤΣΑΛΔΑΡΗ

Ἡ Κυρία Λίνα Τσαλδάρη διελθοῦσα ὅλον τὸ προχθεσινὸν ἀπόγευμα εἰς τὸν ναὸν τῆς Μητροπόλεως, ἐπανῆλθεν ἐκεῖ περὶ τὰς δύο μετὰ τὸ μεσονύκτιον τῆς χθές. Ἔμεινε δὲ μέχρι τῆς 9ης πρωϊνῆς δίδουσα ὁδηγίας διὰ τὴν τακτοποίησιν τοῦ φερέτρου, ἀπὸ τὸ ὁποῖον ἀφῃρέθη τὸ ὑάλινον κάλυμμα. Μόνη της ἐκανόνισεν τὴν τακτοποίησιν τῶν παρασήμων κατὰ τὴν ἐνδεδειγμένην τάξιν, δώσασα ἐντολὴν νὰ τοποθετηθῇ εἰς τὸ κέντρον αὐτῶν ὁ Ἑλληνικὸς Μεγαλόσταυρος καὶ ὁ σταυρὸς τοῦ Παναγίου Τάφου. Ἐπανῆλθε εἰς τὴν οἰκίαν της περὶ τὴν 9ην πρωϊνήν.

Περὶ τὴν 10ην πρωϊνὴν ἤρχισαν καταφθάνοντες εἰς τὸν Προεδρικὸν οἶκον οἱ πολιτευταὶ τοῦ Λαϊκοῦ κόμματος προκειμένου νὰ συνοδεύσουν τὴν χήραν τοῦ Ἀρχηγοῦ των, κατερχομένην εἰς τὴν Μητρόπολιν διὰ τὴν κηδείαν.

Ἡ Κυρία Λίνα Τσαλδάρη στηριζομένη ἐπὶ τῶν βραχιόνων τῶν κ. κ. Ντίνου Τσαλδάρη καὶ Μαξίμου καὶ ἀκολουθουμένη ἀπὸ τοὺς ἐπιφανεῖς τοῦ Λαϊκοῦ κόμματος, ἤρχισεν κατερχομένη τὴν κλίμακα τῆς οἰκίας. Πάντες ἐπέβησαν τῶν ἀναμενόντων αὐτοκινήτων.

Ἐν τῷ μεταξὺ ὁ ναὸς ἦτο σχεδὸν πλήρης ἀπὸ τὰ μέλη τῆς κυβερνήσεως, τὸ διπλωματικὸν σῶμα, τοὺς ἀρχηγοὺς τῶν κομμάτων, τοὺς διοικητὰς τῶν Τραπεζῶν, τοὺς ἀνωτέρους στρατιωτικούς, τοὺς βουλευτὰς ὅλων τῶν ἀποχρώσεων κλπ.

ΕΙΣ ΤΗΝ ΜΗΤΡΟΠΟΛΙΝ

Εἰς τὸν Μητροπολιτικὸν ναὸν παρέστησαν τὸ ὑπουργικὸν συμβούλιον, ὁ πρόεδρος καὶ τὸ προεδρεῖον τῆς Βουλῆς, πλεῖστα μέλη τοῦ Διπλωματικοῦ Σώματος, οἱ βουλευταὶ καὶ ἡ Ἱερὰ Σύνοδος μετὰ τοῦ παρ' αὐτῇ κυβερνητικοῦ ἐπιτρόπου, ὁ Ἀποκρισάριος τοῦ Οἰκουμενικοῦ Πατριαρχείου, ὁ Ἔξαρχος τοῦ Παναγίου Τάφου, οἱ ἀρχηγοὶ τῶν ξένων δογμάτων, οἱ μεγαλόσταυροι τῶν Βασιλικῶν Ταγμάτων τοῦ Σωτῆρος, Γεωργίου Α' καὶ Φοίνικος, οἱ πρώην πρωθυπουργοί, ὁ πρόεδρος καὶ τὰ μέλη τοῦ Συμβουλίου Ἐπικρατείας, ὁ πρόεδρος καὶ τὰ μέλη τοῦ Ἀρείου Πάγου, ὁ πρόεδρος καὶ ἡ Σύγκλητος τοῦ Ἐλεγκτικοῦ Συνεδρίου καὶ ὁ παρ' αὐτῷ ἐπίτροπος τῆς Ἐπικρατείας, ὁ πρόεδρος τοῦ Νομικοῦ Συμβουλίου μετὰ τῶν συμβούλων, ὁ πρόεδρος καὶ ὁ εἰσαγγελεὺς Ἐφετῶν, ὁ πρόεδρος καὶ τὸ διοικητικὸν συμβούλιον τοῦ Δικηγορικοῦ Συλλόγου, ὁ Νομάρχης καὶ ἡ Δημοτικὴ Ἀρχὴ Ἀθηνῶν, οἱ ἀντιστράτηγοι, ὑποστράτηγοι, ἀντιναύαρχοι, ὑποναύαρχοι, ὁ Πρύτανις καὶ ἡ Σύγκλητος τοῦ Πανεπιστημίου, ὁ πρύτανις καὶ ἡ Σύγκλητος τοῦ Μετσοβίου Πολυτεχνείου, ὁ πρύτανις τῆς Ἀνωτάτης Σχολῆς Ἐμπορικῶν καὶ Οἰκονομικῶν Ἐπιστημῶν, οἱ διευθυνταὶ καὶ οἱ καθηγηταὶ τῶν ἰσοτίμων ἀνωτάτων Σχολῶν, οἱ διατελέσαντες ὑπουργοί, αἱ πολιτικαὶ καὶ δικαστικαὶ ἀρχαί, ὁ διοικητὴς καὶ ὑποδιοικητὴς τῆς Ἀγροτικῆς Τραπέζης, οἱ πρόεδροι καὶ τὰ συμβούλια τοῦ Ἐμπορικοῦ καὶ Ἐπαγγελματικοῦ Ἐπιμελητηρίου, ἀντιπρόσωποι τοῦ κατὰ γῆν, θάλασσαν καὶ ἀέρα στρατοῦ, τὸ προεδρεῖον τοῦ Συνδέσμου Ἀναπήρων Πολέμου, τὰ προεδρεῖα τῶν Παλαιῶν Πολεμιστῶν ἀξιωματικῶν καὶ ὁπλιτῶν, οἱ διευθυνταὶ ἐφημερίδων κ. κ. Δ. Ἀραβαντινὸς τῆς «Βραδυνῆς», Στ. Πεσμαζόγλου τῆς «Πρωΐας», Γ. Βλάχος τῆς «Καθημερινῆς», Γ. Βουτσινᾶς τῆς «Ἀκροπόλεως», Ν. Κρανιωτάκης τοῦ «Τύπου», Κ. Ἀθάνατος τοῦ «Ἐλευθέρου Ἀνθρώπου» Γ. Τζιρακόπουλος τῆς «Ἐθνικῆς» κ. ἄ.

Γενικὴν συγκίνησιν προεκάλεσεν ἡ εἴσοδος τῆς Κας Λίνας Τσαλδάρη εἰς τὸν ναόν, συνοδευομένης ἀπὸ τοὺς βουλευτὰς τοῦ Λαϊκοῦ κόμματος.

Η ΑΦΙΞΙΣ ΤΟΥ ΒΑΣΙΛΕΩΣ

Τὴν 10.55' ἔφθασαν εἰς τὴν Μητρόπολιν τὰ αὐτοκίνητα τὰ φέροντα τὸν Ἀρχηγὸν τοῦ Στρατιωτικοῦ Οἴκου τοῦ Βασιλέως καὶ τοὺς ὑπασπιστάς του.

Τὴν 11 ἀκριβῶς προσῆλθεν καὶ ἡ Α. Μ. ὁ Βασιλεὺς Γεώργιος φέρων στολὴν στρατηγοῦ ἐν ἐκστρατείᾳ μὲ τὰ διάσημα τῶν Ἑλληνικῶν παρασήμων τοῦ Μεγαλοσταύρου, καὶ συνοδευόμενος ἀπὸ τὸν Μέγαν Αὐλάρχην κ. Μερκάτην. Τὴν Α. Μ. ὑπεδέχθησαν εἰς τὰ προπύλαια τοῦ Μητροπολιτικοῦ Ναοῦ ὁ πρόεδρος τοῦ Ὑπουργικοῦ Συμβουλίου κ. Μεταξᾶς, ὁ πρόεδρος τῆς Βουλῆς καὶ ὁ βουλευτὴς κ. Μπαλάνος, ἐκ μέρους τῆς οἰκογενείας Τσαλδάρη. Ὁ Βασιλεὺς εἰσερχόμενος εἰς τὸν Ναὸν ἔλαβεν ἀπὸ τὰς χεῖρας ἀναμένοντος εὐζώνου δάφνινον στέφανον τὸν ὁποῖον κατέθεσεν ἐπὶ τῆς σοροῦ τοῦ ἐκλιπόντος.

Ἡ Α. Μ. συνελυπήθη τὴν κ. Λίναν Τσαλδάρη καὶ ἔλαβε θέσιν παρὰ τὸ φέρετρον παραμείνας καθ' ὅλην τὴν νεκρώσιμον ἀκολουθίαν καὶ τὴν ἐκφώνησιν τῶν ἐπικηδείων.

Η ΝΕΚΡΩΣΙΜΟΣ ΑΚΟΛΟΥΘΙΑ

Μετὰ τὴν ἄφιξιν τοῦ Βασιλέως, ἤρχισεν ἡ νεκρώσιμος ἀκολουθία χοροστατοῦντος τοῦ Μακαριωτάτου Ἀρχιεπισκόπου Ἀθηνῶν, τοῦ Μητροπολίτου Κορινθίας καὶ παρισταμένων τῶν ἐν Ἀθήναις μελῶν τῆς Ἱερᾶς Συνόδου καὶ πολλῶν ἀνωτάτων κληρικῶν.

Μετὰ τὸ πέρας τῆς ἀκολουθίας ὡμίλησε πρῶτος ὁ Πρωθυπουργὸς κ. Μεταξᾶς ἐκ μέρους τῆς Κυβερνήσεως.

Ο ΛΟΓΟΣ ΤΟΥ κ. ΜΕΤΑΞΑ

Ὁ κ. Πρωθυπουργὸς ἐχαιρέτισε πρῶτος ὡς ἑξῆς τὸν νεκρόν:

«Πολύκλαυστε Φίλε,

Δὲν ἐφανταζόμην ὅτι θὰ ἔπιπτεν εἰς ἐμὲ ὁ κλῆρος νὰ σὲ ἀποχαιρετίσω ὡς ἐκπρόσωπος τοῦ Κράτους ἀπερχόμενον ἐκ τῆς φθαρτῆς αὐτῆς ζωῆς εἰς τὸν αἰώνιον κόσμον.

Πόσα καὶ πόσα μοῦ ἔρχονται εἰς τὸν νοῦν αὐτὴν τὴν στιγμὴν ἀπὸ τῆς ἐποχῆς, κατὰ τὴν ὁποίαν ἐγνωρίσθημεν κατὰ πρῶτον ὡς σύντροφοι εἰς μεγάλους ἀγῶνας πρὸ 22 ἐτῶν ἀκριβῶς μέχρι σήμερον. Ἕνα ὁλόκληρον τμῆμα τῆς ἱστορίας τῆς νεωτέρας Ἑλλάδος, ἔνδοξον καὶ τραγικὸν συνάμα.

Δὲν θὰ ἱστορήσω τὸν βίον τοῦ ἀειμνήστου ἐκλιπόντος πολιτικοῦ. Εἶνε γνωστὸς εἰς πάντας. Διαπρεπέστατος νομομαθής, εἰσῆλθεν εἰς τὸν πολιτικὸν βίον ὡς ὑπουργὸς εἰς τὴν πρώτην Κυβέρνησιν τοῦ Δημητρίου Γούναρη τὸ 1915, καὶ ἔκτοτε εἰς τὴν πρώτην γραμμὴν πάντοτε, ἠγωνίσθη ὑπὲρ τῶν ἰδεῶν μιᾶς μεγάλης πολιτικῆς μερίδος, ὑπέφερεν, ἐδιώχθη, ἀνῆλθεν εἰς τὰ μέγιστα ἀξιώματα, ἔπεσεν, ἐξωρίσθη, ἀνῆλθε ἐκ νέου καί... ἀπέθανεν. Πρᾶος καὶ μειλίχιος τοὺς τρόπους, εὐπρόσιτος εἰς πάντα πολίτην ἀπὸ τοῦ μεγαλυτέρου ἕως τὸν μικρότερον, αἰσθανόμενος καὶ συμπονῶν τὸν πάσχοντα μικρὸν λαόν, δὲν ἦτο πλασμένος διὰ καταιγίδας. Καὶ ὅμως ἡ τύχη τὸν ἔφερε μέσα εἰς τὰς καταιγίδας καὶ τὰς ἀντεμετώπισεν ἑκάστοτε μὲ ὅλον τὸ θάρρος καὶ ὅλην τὴν ἐπιβολὴν ἀνωτέρου πολιτικοῦ ἀνδρός.

Τὰ τραγικὰ γεγονότα τοῦ 22 καὶ 23 τὸν ἔφεραν ἐπὶ κεφαλῆς τοῦ Λαϊκοῦ κόμματος. Καὶ ἔκτοτε ἔστρεψεν ὅλην τὴν προσπάθειάν ὅπως γαληνεύσουν τὰ πάθη, ὅπως συμφιλιωθῇ ὁ Ἑλληνικὸς λαός.

Ἡ πολιτικὴ ὁμαλότης ἦτο τὸ σύμβολόν του πάντοτε. Πόσον τὸ ἔργον ἦτο δυσχερὲς τὸ εἴδομεν χθὲς καὶ ἀκόμα τὸ βλέπομεν σήμερον. Ἀλλ' οὐδεὶς δύναται νὰ ἀρνηθῇ ὅτι ὁ Παναγῆς Τσαλδάρης μὲ ὅλην του τὴν ψυχὴν καὶ μὲ ὅλας του τὰς δυνάμεις εἰργάσθη ὑπὲρ τῆς πα... ἀποτοιήσεως αὐτοῦ. Ἡ μοῖρα τῆς Ἑλλάδος ὅμως ἠθέλησεν ἄλλως. Καὶ εὑρέθη χωρὶς νὰ τὸ θέλῃ, ἐναντίον τοῦ χαρακτῆρος του, μέσα εἰς τὴν δίνην τοῦ ἐμφυλίου πολέμου, τὸν ὁποῖον ἀντιμετώπισε μὲν ὡς Κυβερνήτης, ἀλλὰ ἡ ὁποία καὶ τοῦ συνέτριψε τὴν ψυχήν.

Ἔκτοτε, παρ' ὅλην τὴν ἐπικράτησίν του, ἡ θλῖψις ἐζωγραφίσθη εἰς τὸ πρόσωπόν του, καὶ παρ' ὅλας τὰς μεγάλας ἐπιτυχίας τοῦ ἀπὸ ἐτῶν κυβερνητικοῦ του βίου, ἡ πικρία ἐνεθρονίσθη εἰς τὴν καρδίαν του.

Βαίνει καὶ αὐτὸς τώρα μὲ τὴν σειράν του εἰς τὸ Πάνθεον τῶν ἐξόχων πολιτικῶν ἀνδρῶν τῆς Ἑλλάδος. Ἕνα ἀκόμη κόσμημα εἰς τὸ στέμμα τῆς Πατρίδος. Ὅλοι κλαίομεν τὸν θάνατόν του, ὅλοι νοσταλγοῦμεν τὸν ἀγαθὸν ἄνδρα. Αἰωνία του ἡ μνήμη».

Ο ΛΟΓΟΣ ΤΟΥ κ. ΒΟΖΙΚΗ

Μετὰ τὸν κ. Μεταξᾶν, ὁ κ. Χαρ. Βοζίκης, διακοπτόμενος συνεχῶς ἐκ τῆς συγκινήσεως, εἶπε τὰ ἑξῆς:

«Πρὸς τὸν Νεκρὸν τοῦ Ἀρχηγοῦ του τὸ Λαϊκὸν Κόμμα ἀπευθύνει δι' ἐμοῦ τὸν ὕστατον χαιρετισμόν του. Ἡ ὀδύνη, ἥτις συνέχει ἡμᾶς ἐπὶ τῇ προώρῳ καὶ αἰφνιδίᾳ ἀπωλείᾳ του καὶ ἡ συναίσθησις τοῦ δυσαναπληρώτου κενοῦ, τὸ ὁποῖον καταλείπει εἰς τὰς τάξεις μας δὲν ἐπιτρέπουν κατὰ τὴν στιγμὴν ταύτην, τὴν πλήρη ἀνασκόπησιν τοῦ ἔργου του, ἔργου τὸ ὁποῖον ἀνήκον εἰς τὴν πολιτικὴν ἱστορίαν τῆς χώρας ταύτης, θὰ καθίσταται μὲ πᾶσαν παρερχομένην ἡμέραν διαυγέστερον ἐν τῇ κρίσει τῶν ἀνθρώπων.

»Μετὰ μακρὰν κοινωνικὴν σταδιοδρομίαν, κατὰ τὴν ὁποίαν ἀνεδείχθη διὰ τὴν ἐν τῇ διακονίᾳ τῆς Θέμιδος πολύτιμον συμβολήν του, εἰς τὴν προαγωγὴν τοῦ δικαίου, εἰς ἣν ἀφιέρωσε τὴν μεγίστην ἐπιστημονικὴν του κατάρτισιν καὶ τὴν ἀνιδιοτελῆ ἐργατικότητά του, εἰσῆλθεν εἰς τὴν πολιτικὴν ζωὴν τῆς χώρας καταλαβὼν ἀπὸ τῆς πρώτης στιγμῆς ἐπιφανεστάτην παρὰ τὸ πλευρὸν τοῦ Δημητρίου Γούναρη θέσιν, εἰς τὴν ἀνάπτυξιν τῶν ἰδεῶν τοῦ ὁποίου καὶ τοὺς πολυκυμάντους ὑπὲρ τῶν ἰδεῶν τούτων ἀγῶνας του παρέσχε τὴν μεγίστην συμβολήν. Ἐκ τῶν ἱδρυτῶν τοῦ Λαϊκοῦ Κόμματος, παρεδόθη ὁλοψύχως εἰς τὴν ἐξυπηρέτησιν τῶν σκοπῶν του, καὶ ὅταν ὑπὸ τὴν ἡγεσίαν τοῦ ἀειμνήστου πρώτου ἀρχηγοῦ μας διεξήγαγε τοῦτο τοὺς μαρτυρικοὺς ἀγῶνας ὑπὲρ τῶν λαϊκῶν ἐλευθεριῶν καὶ τῆς αὐτοτελείας τῆς χώρας, καὶ ὅταν μεταγενεστέρως ἀπορφανισθὲν ἀπέβλεψε πρὸς αὐτόν, ὡς τὸν μόνον, εἰς ὃν ἔδει νὰ διαπιστευθῇ τὴν ἐκ τῶν ἐρειπίων ἀνασυγκρότησίν του καὶ τὴν συνέχισιν τῆς ἱστορικῆς σταδιοδρομίας του.

»Ἐν τῇ προσπαθείᾳ πρὸς συγκέντρωσιν καὶ ἀνασύνταξιν τῶν ἐκ τῶν μεγίστων καὶ ἀλλεπαλλήλων πληγμάτων θορυβηθεισῶν καὶ διασπαρεισῶν δυνάμεων τοῦ Κόμματος, ὁ Παναγῆς Τσαλδάρης ἀπέδειξεν ὁλόκληρον τὸν πλοῦτον τῶν φυσικῶν του δυνάμεων, καὶ τῆς φυσικῆς του δραστηριότητος καὶ ὑπερνικήσας πάσας τὰς ἀντιξόους ἐκ τῶν πραγμάτων περιστάσεις, κατώρθωσε χωρὶς οὐδὲ κατ' ἐλάχιστον νὰ παρεκκλίνῃ τῆς ἐκ τῶν παραδόσεων τοῦ κόμματος διαγεγραμμένης ὁδοῦ, νὰ ὁδηγήσῃ τοῦτο εἰς τὴν ἐκπλήρωσιν τοῦ ἱστορικοῦ προορισμοῦ του. Ὑπῆρξεν ὁ ἀληθὴς ἐκπρόσωπος τῶν ἰδεῶν καὶ τῶν παραδόσεων τοῦ Λαϊκοῦ Κόμματος, ὁ ἐνθουσιώδης ἔμψυχωτὴς καὶ ὁ πιστὸς τηρητὴς του, πρεσβεύων δὲ ὡς ὑψίστην ὑποχρέωσιν τῆς πολιτικῆς τὴν ἀνάλωσιν αὐτῆς ἐν τῇ ἐξυπηρετήσει τῶν ἰδεῶν καὶ τοῦ κοινοῦ συμφέροντος, προσέφερε καὶ ἑαυτὸν ὁλοκαύτωμα εἰς τὸν βωμὸν τοῦ καθήκοντος ὅταν ἀπὸ τοῦ 1932, κληθεὶς εἰς τὴν διακυβέρνησιν τῆς χώρας, διεξήγαγε ταύτην μετὰ μυρίων περιπετειῶν καὶ δυσχερῶν περιστάσεων, παρέδωσε δὲ σῶμα καὶ ψυχὴν εἰς τὴν προσπάθειαν τῆς ἐπιτεύξεως τοῦ μεγάλου ἔργου τῆς ἐσωτερικῆς εἰρηνεύσεως.

»Μετὰ θάνατον γενικὴ τούτων ἀναγνώρισις ἐξύψωσε τὴν φυσιογνωμίαν τοῦ Παναγῆ Τσαλδάρη ὑπὲρ τὰς ἀδυναμίας τῆς προσκαίρου ζωῆς καὶ παραδίδει ταύτην ἐξιδανικευμένην εἰς τοὺς μεταγενεστέρους, ὡς τὸ φωτεινότερον παράδειγμα τῆς ἐκπληρώσεως τοῦ πρὸς τὴν Πατρίδα καθήκοντος.

»Καὶ ὅταν μετ' ὀλίγον ἀφοῦ παραδώσωμεν τὸ γήϊνον σκῆνος του εἰς τὴν Μητέρα Γῆν, συντετριμμένοι ἀντικρύσωμεν κενὴν πάλιν μεταξὺ ἡμῶν τὴν θέσιν τοῦ Ἀρχηγοῦ μας, τὴν ὀδύνην μας θὰ μετριάζῃ ἡ ὑπερηφάνεια ὅτι ὑπῆρξεν ἄξιος τῶν ἱστορικῶν ἀγώνων μας ὁδηγός, ἄξιος τῆς Πατρίδος ὑπηρέτης.

»Καὶ μὲ πλήρη τὴν συναίσθησιν ταύτην ὑποσχόμεθα ὅτι ἐσαεὶ θὰ μᾶς ἐμπνέῃ τὸ μέγα δίδαγμά του, καὶ ἐσαεὶ θέλομεν διατηρεῖ ἀγείρω τὴν μνήμην του».

Η ΕΚΦΟΡΑ

Μετὰ τὴν ἐκφώνησιν τῶν ἐπικηδείων καὶ ἐνῷ ὁ χορὸς ἀναμέλπει τὸ «δεῦτε τελευταῖον ἀσπασμόν», ἀρχίζει τὸ τελευταῖον προσκύνημα. Πρῶτος ἀπέρχεται ὁ Βασιλεὺς συνοδευόμενος ὑπὸ τοῦ κ. Μερκάτη, ἀφοῦ συνελυπήθη τὴν κυρίαν Τσαλδάρη. Ἀκολούθως ἐξέρχονται τοῦ ναοῦ οἱ ἐπίσημοι συλλυπούμενοι τὴν χήραν τοῦ μεταστάντος.

Τὴν 12.40' τὸ φέρετρον ἐναποτίθεται ἐπὶ κιλλίβαντος τηλεβόλου συρομένου ὑπὸ ἓξ ἵππων καὶ ἡ νεκρικὴ πομπὴ βραδυποροῦσα κατευθύνεται πρὸς τὸ Νεκροταφεῖον διὰ τῶν ὁδῶν Μητροπόλεως, Ὄθωνος, Λεωφόρου Ἀμαλίας, καὶ Ἀναπαύσεως.

Τῆς ὅλης πομπῆς προηγοῦντο εἰς μακρὰν σειρὰν οἱ κατατεθέντες ὑπερτριακόσιοι στέφανοι. Ἐκτὸς τῶν μελῶν τοῦ Λαϊκοῦ Κόμματος στεφάνους κατέθεσαν καὶ ἡ Γιουγκοσλαβικὴ κυβέρνησις, ἡ Κόρινθος, οἱ κ. Γ. Χ. Πωλογεώργης, Θ. Χ. Πωλογεώργης, Πέτρος Κ. Μαυρομιχάλης, Λάμπρος Εὐταξίας, Ναύαρχος καὶ Κα Δούσμανη, Ἀριστ. Ρωμάνος, οἱ Λαϊκοὶ Αἰγίου, ἡ οἰκογένεια Ζαχαρίτσα, ἡ Κοινότης Νεαπόλεως, ὁ Δῆμος Λουτρακίου, ἡ Ἕνωσις Πολυτέκνων, ὁ κ. Ἀλέξανδρος Βαμβέτσος, ὁ κ. Δ. Κόκκινος, ἡ Κοινότης Καμαρίου, οἱ κ. κ. Νικ. καὶ Σ. Δήμα, ἡ Κοινότης Νεαπόλεως Θεσσαλονίκης, ἡ ἐφημερὶς «Ἐθνική» ἡ Ἠπειρωτικὴ Ἕνωσις, ὁ κ. Νικόλ. Παπασπύρου ἡ Ρούπας, ὁ Δῆμος Πλωμαρίου, ἡ Κοινότης Ν. Φιλαδελφείας, ὁ κ. Νικόλ. Χ. Πομόνης, οἱ Λαϊκοὶ Τ.Τ.Τ., ὁ Ἀγροτικὸς Συνεταιρισμὸς Μυτιλήνης, ὁ Δῆμος Ξάνθης, οἱ Λαϊκοὶ Παξῶν, ἡ Ἕνωσις Βιοτεχνῶν Α. Ε., ὁ κ. Δημήτρ. Γ. Πολυδωρόπουλος, οἱ Λαϊκοὶ Χελωνίων, ὁ Δῆμος Μυτιλήνης, ὁ κ. Κ. Δ. Ἀλεξίου, οἱ Λαϊκοὶ Ἀγρινίου, ὁ Δῆμος Τριπόλεως, ἡ οἰκογένεια Ν. Βλασσοπούλου, ὁ Δῆμος Κοζάνης, ἡ Κοινότης Ξηροκάμπου, ἡ οἰκογένεια Η. Παπασαχαρίου, ἡ οἰκογένεια Ταλιαδούρου, ἡ Κοινότης Μύλων, ἡ οἰκογένεια Βαρσοπούλου, ὁ Δῆμος Περιστερίου, ὁ λαϊκὸς πολιτικὸς σύλλογος Ψυρρῆ, ὁ κ. Κ. Κορόζος, ἡ κοινότης Ν. Σμύρνης, ἡ Κοινότης Δερβενίων, ὁ λαϊκὸς πολιτικὸς Σύλλογος Φιλιατῶν Ἠπείρου, ὁ κ. Χατζίσκος, ἡ Κοινότης Λυγιᾶς, ἡ λιμενικὴ ἐπιτροπὴ Κιάτου, ἡ Κοινότης Βραχατίου, ἡ συνοικία Ἁγίου Φιλίππου, ἡ Κοινότης Κιάτου, ἡ οἰκογένεια Ραχανιώτη, ὁ ναὸς Ἁγίου Ἀνδρέου Ἄνω Πετραλώνων, ἡ συνοικία Ἄνω Πετραλώνων, ὁ Δῆμος Αἰγίου, ἡ Ἀνώνυμος Ἑλληνικὴ Ἑταιρεία Ὑδάτων, τὸ Διοικητικὸν Συμβούλιον τοῦ δήμου Ἀθηναίων, ὁ κ. Γ. Βλάχος, διευθυντὴς τῆς «Καθημερινῆς», ὁ κ. Γ. Μπαμπάκος, τὸ Βασιλικὸν Θέατρον, ὁ Λαϊκὸς πολιτικὸς Σύλλογος Μοναστηρακίου, ἡ Κοινότης Βασιλικοῦ, ἡ Βασιλικὴ Ἀεροπορία, ὁ λαϊκὸς πολιτικὸς σύλλογος Κεφαλληνίας καὶ Ἰθάκης, ἡ Κοινότης Φαλήρου, ὁ Δῆμος Σερρῶν, ὁ Δῆμος Ἀγρινίου, ὁ Δῆμος Καρδίτσης, οἱ ὑπάλληλοι τοῦ Δήμου Ἀθηναίων κλπ.

Μετὰ τοὺς στεφάνους ἠκολούθουν αἱ μουσικαὶ τοῦ Δήμου καὶ τῆς Φρουρᾶς Ἀθηνῶν, καὶ τμῆμα τοῦ Προτύπου Τάγματος. Ἤρχοντο κατόπιν δύο ὑψηλόσωμοι φουστανελλοφόροι, συμπολῖται τοῦ ἐκλιπόντος φέροντες τὸν Τίμιον Σταυρὸν καὶ τὰ ἐξαπτέρυγα, ὁ ἐκκλησιαστικὸς χορός, ὁ ἱερὸς κλῆρος καὶ ἡ ἱερὰ σύνοδος μὲ ἐπὶ κεφαλῆς τὸν Μητροπολίτην Ἀθηνῶν.

Ἀκολουθοῦν οἱ φέροντες τὰ παράσημα τοῦ μεταστάντος καὶ ὁ νεκρὸς τοῦ Ἀρχηγοῦ τοῦ Λαϊκοῦ κόμματος, φερόμενος ἐπὶ κιλλίβαντος τηλεβόλου. Τὸ φέρετρον εἶνε κεκαλυμμένον μὲ τὴν ἑλληνικὴν σημαίαν, τὰς δὲ ταινίας ἀνέχουν ὁ ὑπουργὸς τῶν Ἐσωτερικῶν κ. Σκυλακάκης, οἱ ἀντιστράτηγοι κ. κ. Χασαπίδης καὶ Μαυροσκότης, ὁ ἀντιναύαρχος κ. Οἰκονόμου καὶ ὁ ὑποστράτηγος τῆς Ἀεροπορίας κ. Οἰκονόμακος ἐκ μέρους δὲ τοῦ Λαϊκοῦ Κόμματος οἱ κ. κ. Τσιῶκος, Ἀλεξανδρόπουλος, Θεοδωρίδης, Παπαδῆμος Π. Μαυρομιχάλης Β. Σαγιᾶς, Ρωμανὸς καὶ Μαρκέλλος.

Ὄπισθεν τοῦ φερέτρου ἀκολουθεῖ συντετριμμένη ἡ Κα Λίνα Τσαλδάρη ὑποβασταζομένη ὑπὸ τῶν κ. κ. Μαξίμου καὶ Κ. Τσαλδάρη, περιστοιχούμενοι ὑπὸ τῶν πρώην ὑπουργῶν κ. κ. Π. Ράλλη, Δ. Χέλμη, Γεωργ. Πεσμαζόγλου, Μαντᾶ, Λόντου, Χλωροῦ, Γιαννοπούλου, Ἀργυροῦ, Γ. Ράλλη καὶ ἄλλων.

Ἕπονται κατὰ σειρὰν οἱ ἀντιπρόσωποι τοῦ Βασιλέως κ. κ. Ἀγγελόπουλος, ὑποστράτηγος Στρίμπερ καὶ ἀντιναύαρχος Βαλσάμης, ὁ πρωθυπουργὸς κ. Μεταξᾶς μεθ' ὁλοκλήρου τοῦ ὑπουργικοῦ συμβουλίου καὶ οἱ Πρεσβευταὶ τῶν ξένων κρατῶν.

Τέλος ἤρχοντο οἱ ἀνώτατοι ἀξιωματικοὶ τῆς ξηρᾶς, τῆς θαλάσσης καὶ τοῦ ἀέρος κατὰ σειρὰν βαθμῶν καὶ δύο διμοιρίαι τοῦ Προτύπου Τάγματος Εὐζώνων, αἱ ὁποῖαι ἔκλειον τὴν πομπήν.

Ὄπισθεν τῆς ζώνης τοῦ Προτύπου Τάγματος ἠκολούθουν πλήθη κόσμου ἐν καταφανεῖ συγκινήσει.

Τὰ παρατεταγμένα εἰς τὴν πλατεῖαν τοῦ Συντάγματος καὶ τὰς ὁδοὺς Μητροπόλεως, Ὄθωνος καὶ Ἀμαλίας στρατιωτικὰ τμήματα τῆς Φρουρᾶς Ἀθηνῶν ἠκολούθησαν ἐπίσης μέχρι τοῦ Νεκροταφείου.

ΕΙΣ ΤΟ ΝΕΚΡΟΤΑΦΕΙΟΝ

Εἰς τὸ Νεκροταφεῖον, ὅπου ἡ ἐπικήδειος πομπὴ ἔφθασεν ὀλίγον μετὰ τὴν 1 ½ μ. μ., εἶχε προετοιμασθῆ καὶ διακοσμηθῆ πολυτελῶς ὁ τάφος τοῦ Παναγῆ Τσαλδάρη, κείμενος ἔξω τοῦ Νεκροταφείου δεξιᾷ τῆς εἰσόδου αὐτοῦ καὶ ἀκριβῶς παρὰ τὸν τοῖχον. Ἔνθεν καὶ ἔνθεν τοῦ τάφου καὶ κατὰ μῆκος τῆς πρὸ τοῦ Νεκροταφείου πλατείας προσῆλθον καὶ παρετάχθησαν αἱ μουσικαὶ τοῦ Δήμου καὶ τῆς Φρουρᾶς καὶ ὡρισμένα στρατιωτικὰ τμήματα.

Ἡ σορὸς καταβιβασθεῖσα ἐκ τοῦ κιλλίβαντος, μετεφέρθη πρὸ τοῦ τάφου, ὅπου καὶ ἀπεχαιρέτησε τὸν νεκρὸν ὁ κ. Ἀργυρὸς ἐκ μέρους τοῦ Λαϊκοῦ Κόμματος καὶ ὁ βουλευτὴς Κορινθίας κ. Παμπούκας.

Ο ΛΟΓΟΣ ΤΟΥ κ. Ι. ΡΑΛΛΗ

Τὸν νεκρὸν ἀπεχαιρέτισεν εἰς τὸ Νεκροταφεῖον καὶ ὁ ἀρχηγὸς τοῦ Λαϊκοῦ Μεταρρυθμιστικοῦ κόμματος κ. Ι. Ράλλης, εἰπὼν τὰ ἑξῆς:

Σεβαστὲ καὶ πολύκλαυστε Πρόεδρε,

Τὴν ὑστάτην ταύτην καὶ ὀδυνηρὰν δι' ἡμᾶς τοὺς ἐπιζῶντάς Σου στιγμήν, ἱερὰν ἐθεώρησα πρὸς τὴν μνήμην Σου ὑποχρέωσιν νὰ εἴπω ὀλίγας λέξεις, θιγούσας τὴν μεγάλην πολιτικήν Σου σταδιοδρομίαν. Γνωρίζων, πολύτιμε ἀρχηγέ, ὁπόσον ἔμφυτος καὶ συνεπὴς εἰλικρινὴς ἦτο ἡ μετριοφροσύνη Σου, θὰ ἐτελέσω ἄνευ οὐδεμίας ὑπερβολῆς τὸ καθῆκον μου. Ἂν δὲ τυχὸν σκεφθῇ τις, ὅτι, ἐὰν μὲ ἤκουεν ὁ πολυσέβαστος πολιτικὸς ἀνήρ, ὃν κλαίομεν, θὰ ἐθεώρει θιγομένην τὴν μετριοφροσύνην του, θὰ πρέπῃ νὰ πιστευθῇ ὅτι ἐγὼ παρέβην τὴν ὑπόσχεσίν μου, ἀλλ' ὅτι τὸ ὑμνούμενον ἔργον του εἶνε ὄντως μέγα.

»Ὁ Παναγῆς Τσαλδάρης, νεώτατος, ἀποπερατώσας τὰς νομικάς Του σπουδάς, πρὸς ἃς εἶχε τραπῆ, ὄχι ἐξ οἰκογενειακῶν παραδόσεων, ἀλλ' ἐκ φυσικῆς ροπῆς τῆς δικαίας Του ψυχῆς πρὸς τὴν ἐπιστήμην τοῦ Δικαίου καὶ περιλάμπρους τελειοποιήσας αὐτὰς ἐν Γερμανίᾳ, ἔνθα κυρίως συνεδέθη μετὰ τοῦ ἀειμνήστου μάρτυρος ἱδρυτοῦ τοῦ Λαϊκοῦ κόμματος Δημητρίου Γούναρη, παρ' οὗ δὲν ἐχωρίσθη πλέον, διὰ τοῦ θανάτου, ἤρχισεν ἀσκῶν τὸ δικηγορικὸν ἐπάγγελμα ἐν Ἀθήναις. Δὲν ἐφόβιζεν αὐτὸν οὔτε ἡ νεότης Του, οὔτε ὅτι, ἄγνωστος ὤν, ἤρχετο εἰς τὴν πρωτεύουσαν τοῦ Βασιλείου νὰ δικηγορήσῃ, εἰς τὴν πρωτεύουσαν, ἡ ὁποία κατὰ τὴν ἐποχὴν ἐκείνην ἦτο μικρὰ μὲν βεβαίως, ἀλλὰ πάντοτε κινδυνώδης διὰ πάντα νεαρὸν καὶ ἄγνωστον ἐπιστήμονα, καὶ τοσούτῳ μᾶλλον, καθ' ὅσον ἤσκουν ἤδη παρὰ τοῖς δικαστηρίοις τῆς πρωτευούσης τὸ δικηγορικὸν ἐπάγγελμα ἄνδρες, οἵτινες θὰ ἐτίμων τὸ δικανικὸν βῆμα τῶν μεγάλων πόλεων τῆς ἑσπερίας Εὐρώπης. Δὲν ἐφόβιζον αὐτὸν ταῦτα. Διότι, ἔχων ἐπίγνωσιν τῶν ἱκανοτήτων του καὶ τῆς φιλοπονίας του, ἐγνώριζεν ὅτι θὰ ἐπιβληθῇ, ὡς πράγματι ἐπεβλήθη.

»Ὁποῖος ὑπῆρξεν ὁ Παναγῆς Τσαλδάρης, ὡς θεράπων τῆς Θέμιδος, δὲν εἶνε τῆς παρούσης στιγμῆς νὰ ἐκθέσω, ἐξέρχεται δ' ἅμα καὶ τῶν ὁρίων τοῦ ἔργου, τὸ ὁποῖον ἀνέλαβον. Ἓν μόνον θὰ εἴπω: Καθ' ὅλον τὸ μακρόν, τὸ ἐπίπονον, τὸ ὡραῖον δικηγορικὸν Του στάδιον, καθ' ὃ κατώρθωσε νὰ θεωρηθῇ δικαίως μία τῶν ἐξοχωτέρων δικανικῶν φυσιογνωμιῶν τῆς πατρίδος μας, ἡ πρὸς τὸ δίκαιον ρέπουσα ψυχή Του ἐσφυρηλάτησε οὕτως ὥστε δίκαιον καὶ Παναγῆς Τσαλδάρης ταυτόσημον ν' ἀποτελέσουν ἔννοιαν.

»Ἀλλ' ἐνῷ ὁ Παναγῆς Τσαλδάρης τοιαύτην περίβλεπτον θέσιν εἶχε καταλάβει μεταξὺ τοῦ δικηγορικοῦ κόσμου καὶ μολονότι ἀείποτε καὶ πανταχοῦ ὅπου ἐπικρατεῖ τὸ κοινοβουλευτικὸν πολίτευμα, ἰδιαίτατα δὲ παρ' ἡμῖν, ἐκράτησεν ὡς κανὼν νὰ τρέπωνται πρὸς τὴν πολιτικὴν κατὰ προτίμησιν οἱ μύσται τοῦ δικανικοῦ βήματος, ὁ πολύκλαυστος Νεκρὸς εἶχεν ἐπανειλημμένως ἀρνηθῇ, ἀκολουθῶν τὴν πεπατημένην, νὰ ἐκπροσωπήσῃ ἐν τῷ Κοινοβουλίῳ τὴν ἰδιαιτέραν του ἐπαρχίαν, ἥτις διαισθανομένη ὅτι ἐν τῷ προσώπῳ Του θὰ εὕρισκε τὸν ἄξιον ὑπερασπιστὴν τῶν συμφερόντων τῆς Πατρίδος ἐν γένει καὶ τῶν συμπολιτῶν Του ἰδιαιτέρως, μετ' ἐπιμονῆς ἐζήτει παρ' αὐτοῦ τὴν τιμὴν νὰ γίνῃ ἐκλεκτός της.

»Ἤδη ὁ Δημήτριος Γούναρης, ὁ σύντροφος τῶν ὡραίων καὶ ἀνεφέλων τῆς νεότητος ἐτῶν, ἀλλὰ καὶ τῶν ἐπιστημονικῶν μόχθων καὶ θριάμβων, ὑποκύπτων εἰς τὰς πιέσεις τῶν συμπολιτῶν Του καὶ εἰς τὸ μοιραῖον ἅμα, εἶχεν ἐγκαταλείψει τὸ δικανικὸν βῆμα, ἀνταλλάσσων τοῦτο πρὸς τὸ βῆμα τὸ κοινοβουλευτικόν, τὸ ὁποῖον ἀπὸ τῆς πρώτης στιγμῆς τῆς εἰς αὐτὸ ἀνόδου Του εἶχε κατακτήσει. Καὶ ὁ Γούναρης μὴ λησμονῶν τὸν πιστὸν σύντροφον τῆς νεότητος καὶ τῶν ἐπιστημονικῶν καὶ ἐπαγγελματικῶν μόχθων καὶ πιστεύων βαθέως ὅτι αἱ ἀρεταὶ Αὐτοῦ θὰ ἦσαν ἐφόδιον μέγα διὰ τὴν Ἑλληνικὴν πατρίδα, ἐὰν ἐχρησιμοποιεῖ ταύτας εἰς τοὺς πολιτικοὺς ἀγῶνας, ἐπωφελούμενος ἅμα τῶν ἐξακολουθουσῶν πιέσεων τῶν συμπολιτῶν τοῦ Παναγῆ Τσαλδάρη, ἔπεισε, τέλος τούτων, μεσολαβησάντων καὶ τῶν γεγονότων τοῦ 1909, νὰ ἐγκαταλείψῃ τὴν δικαστικὴν θέμενον καὶ νὰ εἰσέλθῃ εἰς τὴν πολιτικήν.

»Ἔκτοτε ἀρχίζει τὸ πολιτικὸν στάδιον τοῦ ἀοιδίμου ἀνδρός. Ὑπουργὸς τῆς Δικαιοσύνης τῷ 1915, εἰς τὸ πρῶτον ὑπουργεῖον τὸ σχηματισθὲν ὑπὸ τοῦ Δημητρίου Γούναρη εἰς δυσχερεστάτας στιγμάς, παρ' ὅλον τὸ βραχὺ διάστημα τῆς ὑπουργίας Του, ἀφίνει βαθέα τὰ ἴχνη τῆς ἐκ τοῦ ὑπουργείου τούτου διαβάσεώς Του, οὕτως ἀμέσως ἀποδείξας τὴν ἱκανότητά Του ἐν τῇ συμμετοχῇ εἰς τὰ κυβερνητικὰ ἔργα.

»Ἐπακολουθοῦν κατόπιν τὰ πρῶτα ἔτη τῆς τρομερᾶς ἐσωτερικῆς διαιρέσεως, ἐν τῷ μέσῳ τῆς μαινομένης λαίλαπος τοῦ παγκοσμίου πολέμου, καὶ ἀρχίζουν αἱ διώξεις καὶ ὅλα τὰ ἄλλα εἰδεχθῆ τυραννικὰ μαρτύρια. Ἱερὰ ὑποχρέωσις πρὸς τὴν μνήμην τοῦ προκειμένου μεγάλου νεκροῦ, θέσαντος ὑπεράνω παντός, ὡς ἀρχὴν καὶ κανόνα, τὸ συμφέρον τῆς πατρίδος, μοὶ ἐπιβάλλει καὶ παρέλθω ἐν σιγῇ τὰ γεγονότα ταῦτα, ἀναφέρων αὐτὰ μόνον διὰ νὰ εἴπω, ὅτι ἐκ τῶν πολλῶν διώξεων, ἃς τότε ὑπέστη, ἐνεθυμεῖτο μίαν μόνον, τὴν εἰς Σκόπελον ἐξορίαν Του καὶ ταύτην, οὐχὶ ἵνα ποτὲ παραπονεθῇ ἢ νὰ μνησικακήσῃ κατὰ τῶν διωκτῶν Του, ἀλλ' ἵνα λέγῃ μετὰ τῆς χαρακτηριστικῆς τῆς ἐν τῷ ἄνδρα μεγαλοψυχίας καὶ ἀγαθότητος καὶ εἰλικρινείας, ὅτι εὐγνωμοσύνην αἰσθάνεται πάντοτε πρὸς τοὺς τῆς ἐποχῆς ἐκείνης διώκτας, διότι χάρις εἰς αὐτοὺς ἐγνώρισε τὴν σήμερον βαρυπενθοῦσαν χήραν Του, οὗτω δ' ἔσχε πάντοτε εἰς τὸ πλευρόν Του καὶ κατὰ τὰς στιγμὰς τῆς δόξης, ἀλλὰ κυρίως κατὰ τὰς στιγμὰς τῶν κινδύνων καὶ τῶν ὀνείρων τὸν πολύτιμον σύντροφον, εἰς τῆς ἀγκάλην τῆς ὁποίας, ἤρεμος καὶ ἀτάραχος, ὡς φιλόσοφος, οἷος πράγματι ἦτο, παρέδωσε τὴν μεγάλην ψυχήν Του εἰς τὸν Ὕψιστον καὶ ἡ ὁποία σύζυγός Του δύναται νὰ ἔχῃ εἰς τὸ βαρὺ τῆς ἄλγος σήμερον παρηγορίαν, ὅτι ὑπῆρξε πράγματι, οἵα ὤφειλε νὰ εἶνε ἡ σύζυγος τοῦ Καίσαρος.

»Ἐπέρχεται ἡ 1η Νοεμβρίου 1920 καὶ εἰς τὴν μετ' αὐτὴν σχηματισθεῖσαν Κυβέρνησιν Ράλλη γίνεται ὑπουργὸς τῆς Ἐσωτερικῶν καὶ τῆς Συγκοινωνίας, διατηρεῖ δὲ εἰς τὰς κατόπιν Κυβερνήσεις Καλογεροπούλου καὶ Γούναρη τὸ χαρτοφυλάκιον τοῦ ὑπουργείου Συγκοινωνίας.

Κατὰ τὴν ἐθνικὴν καταστροφὴν τοῦ 1922, ὁ Τσαλδάρης, συμμεριζόμενος τὴν τύχην τοῦ προσφιλοῦς Ἀρχηγοῦ Του καὶ τῶν συναδέλφων Του, συλλαμβάνεται καὶ φυλακίζεται, ἐκεῖ δ' ἐν τῇ φυλακῇ ὑφίσταται τὸ μέγιστον τῶν μαρτυρίων: Βλέπει δηλαδὴ πίπτοντας ὑπὸ δολοφόνων σφαιρῶν βληθέντας, θύματα μιᾶς πρωτοφανοῦς ἀγριότητος καὶ ἀδικίας, τοὺς φίλους καὶ συναδέλφους Του καὶ τὸν μεγάλον Ἀρχηγόν Του, τὸν ὁποῖον εἶχεν ἀγαπήσει ὡς ἀδελφός, ὡς θαυμαστής Του καὶ ἅμα ἀπόστολός Του.

Καὶ ἐπακολουθεῖ ἀμέσως μετὰ ἕτερος τρομερὸς κλονισμὸς τῆς ὡραίας ψυχῆς Του: ὁ ἐξ ὀδύνης διὰ τὰ συμβάντα θάνατος τοῦ Μεγάλου Βασιλέως Κωνσταντίνου ἐν τῇ ξένῃ, ἔνθα καὶ σήμερον ἀκόμη εὑρίσκεται.

»Ἀλλ' ἐπέρχονται νέαι τρομακτικαὶ ἀναστατώσεις εἰς Ἑλλάδι, καὶ ὁ Παναγῆς Τσαλδάρης, καλούμενος ἀπὸ τὸ ἀπορφανισθὲν διὰ τοῦ τραγικοῦ θανάτου τοῦ ἀρχηγοῦ του Λαϊκὸν κόμμα, δὲν νομίζει ὅτι δικαιοῦται ἐπὶ μακρότερον χρόνον νὰ ἀποφύγῃ τὴν θυσίαν τοῦ ἑαυτοῦ Του. Ἐπιστρέφει λοιπὸν εἰς τὴν χειμαζομένην πατρίδα καὶ γενναιοφρόνως καὶ μεγαλοψύχως ἀναλαμβάνει νὰ προσφέρῃ ὁλοκαυτώματα εἰς τὸν βωμὸν αὐτῆς καὶ αὐτὰ τὰ ἱερώτερα τοῦ αἰσθήματα.

»Τότε, ἡγούμενος πλέον τοῦ Λαϊκοῦ κόμματος, μετέχει τῆς Οἰκουμενικῆς Κυβερνήσεως τοῦ 1926, δίδων τὸ παράδειγμα τῆς πρὸς ἐξυπηρέτησιν τοῦ Ἔθνους συνεργασίας μετ' ἀντιπάλων, ἀφ' ὧν σκληρὰν καὶ κακὸν παρελθὸν εἶχε χωρίσει Αὐτόν.

»Ὁποία συνετελέσθη τότε ἐργασία, πῶς συνελέγησαν τὰ ἐρείπια, πῶς ἐπετεύχθη ἐκ τῆς τέφρας ν' ἀναγεννηθῇ ἡ Ἑλλάς, πῶς εἰς τὸ ἔργον αὐτὸ τὸ μέγα ὁ Τσαλδάρης ὑπῆρξεν ὁ μεγαλύτερος καὶ σπουδαιότερος ἐργάτης, γνωρίζουν πάντες οἱ σύγχρονοι καὶ θὰ τὸ διακηρύξῃ στεντορείως ὁ ἀδέκαστος ἱστορικὸς τοῦ μέλλοντος.

»Ἀλλ' ἀπὸ τῆς ἐποχῆς ταύτης ἀναδεικνύεται ἡ μεγάλη κοινοβουλευτικὴ μορφὴ ὁ Παναγῆς Τσαλδάρης. Ἀπὸ τῆς ἐποχῆς αὐτῆς πλέον καὶ ἀδιαλείπτως ἐπὶ μίαν δεκαετίαν, δηλαδὴ μέχρι τοῦ θανάτου Του, ὁ Τσαλδάρης ἀναπτύσσει ὅλα τὰ χαρίσματα τοῦ μεγάλου Κοινοβουλευτικοῦ ἀρχηγοῦ καὶ τοῦ δεξιοῦ καὶ ἀξίου κυβερνήτου.

Ἔλεγον ὅτι Τσαλδάρης καὶ Δίκαιον ἀπετέλεσαν ταυτόσημαν ἔννοιαν. Ἔχων τὸ δίκαιον ὁδηγὸν καὶ θεωρῶν τοὺς καλοὺς νόμους ἔχοντας ἀξίαν θρησκείας, ὁ Μεγάλος Νεκρὸς τῆς σήμερον εἶνε ἀμετάπειστος μέχρι πείσματος ὅταν ἀγωνίζεται ὑπὲρ τοῦ δικαίου καὶ τῶν Νόμων. Πιστεύων ὅτι δὲν κυβερνοῦν οἱ ἄνθρωποι, ἀλλ' οἱ Νόμοι, δὲν δέχεται οὐδεμίαν συγκατάβασιν προκειμένου περὶ τῆς ἐπιβολῆς τοῦ δικαίου καὶ τῶν Νόμων. Ἀλλά, γνωρίζων ὅτι κατὰ νόμον πρέπει νὰ ἀρχῇ, δὲν λησμονεῖ ἅμα ὅτι ἀνθρώπων, ὡς ὁ Ἰσοκράτης λέγει, ἄρχει καὶ ὅτι οὐκ ἀεὶ ἄρχει.

»Οὕτως ἐξηγοῦνται τόσαι ὡραῖαι πράξεις τοῦ θανόντος, τὰς ὁποίας πολλοὶ ἐξ ἡμῶν παρεξήγησαν, θεωρήσαντες ταύτας ἔνδειξιν ἀδυναμίας, ἐνῷ δὲν ἦσαν οὐδὲν ἕτερον ἢ περίλαμπροι ἐκδηλώσεις μεγαλειώδους συναισθήσεως τοῦ δικαίου.

Ἂς ὁμολογήσωμεν ταύτην τὴν σκληρὰν στιγμὴν ἐνώπιόν Σου, ἐνάρετε καὶ δίκαιε ἀρχηγέ, τὴν πλάνην μας καὶ ἂς κλίνωμεν ἐν μετανοίᾳ μὲ εὐλάβειαν τὸ γόνυ πρὸ τῆς σεπτῆς σοροῦ Σου.

Ὅταν ἐπῆλθεν ἡ 1η Μαρτίου, ὅταν ὁ Παναγῆς Τσαλδάρης εἶδεν ὅτι ὑπάρχουν ἄνθρωποι τόσον κακοί, ὥστε νὰ μὴ ἐννοοῦν, ὡς Αὐτὸς ἠννόει, τὴν δικαιοσύνην, τότε δὲν μετεπείσθη, δὲν μετενόησε, δὲν μετεμελήθη. Δὲν θυσιάζουν βαθείας ἀρχὰς καὶ πεποιθήσεις οἱ ἱεροφάνται τοῦ δικαίου καὶ τῆς ἀρετῆς! Ἀλλ' εὐθύτενῆς καὶ γενναῖος ἐπετέλεσε μέχρι τέλους τὸ καθῆκόν Του. Ἐγνώριζεν ὅτι ἡ πιστὴ ἐκπλήρωσις τοῦ καθήκοντος Του ἐφόνευεν Αὐτόν. Ἀλλ' ὡς στρατιώτης ἐδέχθη νὰ πέσῃ εἰς τὴν πρώτην γραμμὴν τῆς ὑπὲρ τοῦ Δικαίου μάχης.

Βαρέως τότε ἀσθενήσας, ὑπερανθρώπους κατέβαλε προσπαθείας, ἵνα, ταχέως ἀνακτῶν δυνάμεις, δυνηθῇ καὶ πάλιν νὰ καταλάβῃ τὴν θέσιν Του εἰς τὰς ἐπάλξεις τῶν ὑπὲρ τοῦ Ἔθνους ἀγώνων, καὶ τὸ ἐπέτυχεν. Αἱ παρεξηγήσεις ὅμως, περὶ ὧν ὡμίλησα, δὲν ἐπέτρεψαν μέχρι τέλους νὰ προσφέρῃ τὰς ὑπηρεσίας Του ὡς Κυβερνήτης καί, ἵνα μὴ τυχὸν ἀδικηθῇ ἄλλον τινά, προετίμησεν Αὐτὸς νὰ ἀδικηθῇ.

Ἔφθασαν αἱ ἐκλογαὶ τῆς 26ης Ἰανουαρίου, καθ' ἃς καὶ πάλιν ἠγωνίσθη μετὰ θάρρους καὶ αὐταπαρνήσεως. Εἰσελθὼν εἰς τὴν Ἀναθεωρητικὴν Βουλήν, ἐπὶ κεφαλῆς μεγάλης μερίδος βουλευτῶν τοῦ Λαϊκοῦ Κόμματος, καίτοι αἰσθανόμενος ὅτι ἀναλώμασι τῆς ὑπάρξεώς Του ἠγωνίζετο, ἠγωνίσθη μέχρι τῆς τελευταίας στιγμῆς ὑπὲρ τοῦ ὀρθοδόξου Κοινοβουλευτισμοῦ, εἰς ὃν καὶ μόνον, ὡς τύπον πολιτεύματος ἐπίστευεν.

Ὑπῆρξεν ὁ ἄξιος Διάδοχος τοῦ Μεγάλου τοῦ Λαϊκοῦ κόμματος ἱδρυτοῦ Δημητρίου Γούναρη. Ὑπῆρξεν ὡς Ἐκεῖνος, ὁ μέγας ἱεροφάντης τοῦ ὀρθοδόξου κοινοβουλευτισμοῦ, ὡς Ἐκεῖνος, ὁ συνεχιστὴς τῶν μεγάλων κοινοβουλευτικῶν ἀνδρῶν τῆς νεωτέρας Ἑλλάδος.

Ὡς ἐκεῖνοι κατέρχεται καὶ ὁ Παναγῆς Τσαλδάρης εἰς τὸν τάφον, συναποκομίζων μίαν μεγίστην πικρίαν: ὅτι δὲν ἠδυνήθη νὰ φέρῃ εἰς πέρας τὸ ἔργον Του.

Ἀλλὰ τοῦτο, μακρὰν τοῦ νὰ ἀφαιρῇ, πολλῷ μᾶλλον αἴγλην, προσθέτει εἰς τὸ ὑπὸ τῶν ὡραίων Του πράξεων καὶ τῶν μεγάλων ἀρετῶν Του δοξασθὲν ὄνομά του.

Ὁ Παναγῆς Τσαλδάρης ὑπῆρξεν ἀστὴρ φωτεινὸς εἰς τὸ κοινοβουλευτικὸν στερέωμα τῆς Ἑλλάδος. Ἂν χρησιμεύσῃ ἡ ζωή Του ὡς παράδειγμα εἰς τοὺς ἐπιζῶντας καὶ ἐπιζήσαντας πολιτικοὺς ἄνδρας, θὰ δυνηθῇ νὰ εἴπῃ ὁ κριτὴς τοῦ μέλλοντος ὅτι τὸ ἔργον του ἐπέτυχε πλήρως.

Ἂς τὸν δεχθῇ εὐγνωμόνως εἰς τὰς ἀγκάλας Της ἡ Ἀττικὴ Γῆ».

ΕΙΣ ΘΕΣΣΑΛΟΝΙΚΗΝ

ΘΕΣΣΑΛΟΝΙΚΗ, 18. (Τοῦ ἀνταποκριτοῦ μας).—Τὴν μεσημβρίαν εἰς τὸν ναὸν τῆς Ἁγίας Σοφίας ἐτελέσθη μνημόσυνον τοῦ Π. Τσαλδάρη. Εἰς τοῦτο παρέστησαν αἱ ἀρχαὶ καὶ πλῆθος κόσμου.

Τὸν ἐπιμνημόσυνον ἐξεφώνησεν ὁ γραμματεὺς τῆς Λέσχης τοῦ Λαϊκοῦ κόμματος. Κατετέθησαν δὲ πολλοὶ στέφανοι.

Οἱ ἐνταῦθα πρόξενοι μεταβάντες εἰς τὴν Λέσχην τοῦ Λαϊκοῦ κόμματος ὑπέβαλον τὰ συλλυπητήριά των διὰ τὸν θάνατον τοῦ Τσαλδάρη.

Μηνύουσιν, καθ' ἃ τηλεγραφεῖται ἐξ Ἀλεξανδρουπόλεως, ἐτελέσθη σήμερον εἰς τὸν ἐκεῖ Μητροπολιτικὸν ναὸν ὑπὸ ἀναπαύσεως τῆς ψυχῆς τοῦ Π. Τσαλδάρη. Παρέστησαν αἱ ἀρχαὶ καὶ πλῆθος κόσμου.

ΘΕΣΣΑΛΟΝΙΚΗ, 19. (Τοῦ ἀνταποκριτοῦ μας).—Ἀφίκετο σήμερον ἀεροπορικῶς ἐκ Βερολίνου καὶ ἀνεχώρησε τὴν ἑσπέραν σιδηροδρομικῶς δι' Ἀθήνας ἡ κ. Μπαλάνου, ἀδελφὴ τῆς κ. Λίνας Τσαλδάρη.

ΕΙΣ ΤΗΝ ΚΡΗΤΗΝ

Κατὰ τηλεγράφημα ἐξ Ἡρακλείου πρωτοβουλίᾳ τοῦ Δήμου ἐτελέσθη χθὲς ἀρχιερατικὸν μνημόσυνον ὑπὲρ τοῦ Ἀρχηγοῦ τοῦ Λαϊκοῦ κόμματος Παναγῆ Τσαλδάρη ἐν μέσῳ συρροῆς χιλιάδων λαοῦ καὶ τῶν ἐπισήμων. Ὡμίλησαν ὁ Πρόεδρος τοῦ Δημοτικοῦ Συμβουλίου κ. Ξανθάκης καὶ ὁ πολιτευτὴς κ. Γαλενιάνος.

Ὁ Σος Μητροπολίτης Κρήτης κ. Τιμόθεος ἀπηύθυνε πρὸς τὴν Καν Λίναν Π. Τσαλδάρη τὸ κάτωθι τηλεγράφημα:

«Ἀναπέμψαντες δέησιν ὑπὲρ μακαρίας μνήμης καὶ αἰωνίας ἀναπαύσεως ἐν σκηναῖς δικαίων ἀειμνήστου ὑμῶν συζύγου, εὐχόμεθα παραμυθίαν παρὰ Κυρίου.

Τιμόθεος»

ΒΙΒΛΙΟΘΗΚΗ ΗΠΕΙΡΩΤΙΚΟΝ ΜΕΛΕΤΩΝ ΙΩΑΝΝΙΝΑ

5η ΠΡΩΙΝΗ

ΜΥΣΤΗΡΙΩΔΗΣ ΕΞΑΦΑΝΙΣΙΣ ΔΙΠΛΩΜΑΤΙΚΟΥ ΦΑΚΕΛΛΟΥ ΤΗΣ ΑΓΓΛΙΚΗΣ ΠΡΕΣΒΕΙΑΣ ΕΝΤΟΣ ΤΟΥ ΣΙΔΗΡΟΔΡΟΜΟΥ

ΑΝΤΙΣ - ΑΜΠΕΜΠΑ - ΤΖΙΜΠΟΥΤΙ

ΛΟΝΔΙΝΟΝ, 19. ('Αθην. Πρ.).— Δημοσιογραφικὰ τηλεγραφήματα ἐκ Τζιμπουτὶ ἐπιβεβαιοῦν τὴν πληροφορίαν, ὅτι διπλωματικὸς σάκκος ἀποσταλεὶς ἐκ τῆς ἐξ 'Αντὶς 'Αμπέμπα ἀγγλικῆς πρεσβείας πρὸς τὸ ἐν Τζιμπουτὶ ἀγγλικὸν προξενεῖον ἐξηφανίσθη ἐκ τῆς ἁμαξοστοιχίας μεταξὺ τοῦ λιμένος τούτου καὶ τῆς αἰθιοπικῆς πρωτευούσης. Ὁ ἐν Τζιμπουτὶ Ἄγγλος πρόξενος εἶχεν εἰδοποιηθῆ ὑπὸ τῆς ἐν 'Αντὶς 'Αμπέμπα πρεσβείας νὰ μεταβῇ εἰς τὸν σταθμὸν ὅπως παραλάβῃ τὸν σάκκον. Μέχρι τῆς στιγμῆς δὲν ὑπάρχουν ἐν Λονδίνῳ ἐπίσημοι πληροφορίαι περὶ τῆς ἐξαφανίσεως τοῦ διπλωματικοῦ σάκκου, ἀλλὰ διετάχθησαν οἱ ἐν 'Αντὶς 'Αμπέμπα καὶ Τζιμπουτὶ ἀντιπρόσωποι τῆς Κυβερνήσεως νὰ διαβιβάσουν εἰς Λονδῖνον λεπτομερείας ἐπὶ τῆς ὑποθέσεως.

'Απὸ τὰς ὡς ἄνω ἀγγλικὰς ἀρχὰς ἐζητήθησαν ἐπίσης πληροφορίαι διὰ τὴν σύλληψιν τοῦ κ. Μπόνερ μέλους τοῦ ἀγγλικοῦ χειρουργείου γενομένην ὑπὸ τῶν ἰταλικῶν ἀρχῶν εἰς Ντιρεντάουα. Καὶ ἐπὶ τῆς συλλήψεως ταύτης δὲν ὑπάρχουν ἀκόμη ἐπίσημοι πληροφορίαι ἐν Λονδίνῳ. Κατά τινας πληροφορίας ὁ Μπόνερ εἶχε δηχθῆ ὑπὸ λυσσῶντος κυνὸς εἰς τὸ ἐσωτερικὸν τῆς Αἰθιοπίας καὶ μετέβαινεν εἰς Ἄντεν ὅπως ὑποβληθῇ εἰς ἀντιλυσσικὴν θεραπείαν. Συνελήφθη ὑπὸ τῶν ἰταλικῶν ἀρχῶν, ἐνῷ διήρχετο ἐκ Ντιρεντάουας.

Η ΚΑΤΑΣΤΑΣΙΣ ΕΝ ΑΙΘΙΟΠΙΑ

ΛΟΝΔΙΝΟΝ, 19. ('Αθην. Πρακτ.).— 'Αγγέλλεται ἐκ Τζιμπουτί, ὅτι ἑπτὰ ἰταλικὰ ἀτμόπλοια ἀναμένονται αὐτόθι, κομίζοντα τρόφιμα διὰ τὴν 'Αβησσυνίαν. Προβλέπεται, ὅτι θὰ προκύψουν δυσχέρειαι εἰς τὴν χρησιμοποίησιν τῶν σιδηροδρόμων, δεδομένου ὅτι οἱ 'Ιταλοὶ δὲν ἐπλήρωσαν τὰ κόμιστρα διὰ προηγούμενον φορτίον καὶ συνεπείᾳ τούτου ἡ 'Εταιρεία τῶν Σιδηροδρόμων ἀρνεῖται νὰ μεταφέρῃ ἄλλα φορτία, ἂν δὲν πληρωθοῦν τὰ προηγούμενα κόμιστρα. 'Εκτὸς τούτου ὅμως προκύπτει καὶ ζήτημα κυρώσεων.

'Επιβάται, ἀφιχθέντες ἐξ 'Αντὶς 'Αμπέμπα εἰς Τζιμπουτί, ἀναφέρουν ὅτι ὁμαδικοὶ τυφεκισμοὶ συνεχίζονται αὐτόθι δι' ἐλαχίστας ἀφορμάς. Οἱ μὴ παραδίδοντες καὶ τὰ ἀπηρχαιωμένα ἀκόμη ξίφη καθὼς καὶ αὐτὰς τὰς μαχαίρας τοῦ κρέατος, διακινδυνεύουν τὴν ζωήν των. Πολλοὶ ἐκ τῶν κατοίκων φεύγουν ἐκ τῆς πόλεως καὶ σχηματίζουν εἰς τὰ πέριξ συμμορίας. 'Ισχυρὰ ἰταλικὰ ἀποσπάσματα ἀποστέλλονται πρὸς ὅλας τὰς κατευθύνσεις πρὸς ἐπιβολὴν τῆς τάξεως.

Ο ΒΕΧΗΤ ΔΕΝ ΑΠΗΛΠΙΣΘΗ

ΒΕΡΟΛΙΝΟΝ, 19. ('Αθην. Πρακτ.).— 'Αγγέλλεται ἐκ Καΐρου, ὅτι ὁ στρατιωτικὸς σύμβουλος τοῦ Νεγκοὺς Βεχὴτ Πασᾶς ἔφθασεν εἰς Πὸρτ Σαΐδ. Κατὰ τὴν διάβασίν του ἐκ τῆς διώρυγος τοῦ Σουὲζ ἐκλήθη τηλεγραφικῶς ὑπὸ τοῦ Νεγκοὺς καὶ συνεπείᾳ τούτου θὰ μεταβῇ εἰς Παλαιστίνην. Ὁ στρατηγός, δεχθεὶς δημοσιογράφους ἐδήλωσεν, ὅτι κατὰ τὴν γνώμην του, ὁ πόλεμος δὲν ἔληξεν ἀκόμη.

ΑΙ ΚΡΙΣΕΙΣ ΤΟΥ ΕΥΡΩΠΑΪΚΟΥ ΤΥΠΟΥ ΔΙΑ ΤΟΝ ΕΚΛΙΠΟΝΤΑ ΠΟΛΙΤΙΚΟΝ

ΒΕΡΟΛΙΝΟΝ, 19. ('Αθην. Πρακτ.).— Αἱ ἐφημερίδες ἀφιερώνουν ἄρθρα εἰς τὸν ἀποθανόντα Ἕλληνα τέως Πρωθυπουργὸν Π. Τσαλδάρην, ἀναφέρουν τὰ τῆς πολιτικῆς του σταδιοδρομίας, ἐξαίρουσαι κυρίως τὴν ἱστορίαν τῶν τελευταίων ἐτῶν καὶ ὑπογραμμίζουσαι τὴν ἐνεργητικότητα καὶ τὴν μετριοπάθειαν μὲ τὴν ὁποίαν ὁ ἐκλιπὼν πολιτικὸς ἐξυπηρέτησε τὴν βασιλικὴν ἰδέαν. Ἡ «Βερολίνειος Ἡμερησία» ὑπενθυμίζει, ὅτι ὁ Π. Τσαλδάρης ἐσπούδασε καὶ ἐν Γερμανίᾳ, ὅπου ἔζησεν ἀρκετὸν καιρόν. Ἄλλη ἐφημερὶς ὑπενθυμίζει τὸ τελευταῖον ταξίδιον τοῦ Ἕλληνος πολιτικοῦ ἀνδρὸς εἰς γερμανικὴν λουτρόπολιν. Γενικῶς, ὁ γερμανικὸς Τύπος ἐξαίρει τὴν ἐργατικότητα καὶ τὴν μετριοπάθειαν τοῦ ἐκλιπόντος Ἀρχηγοῦ τοῦ Λαϊκοῦ κόμματος καὶ τονίζει τὰς σημαντικὰς ὑπηρεσίας, τὰς ὁποίας παρέσχεν εἰς τὴν χώραν του ἐπὶ τοῦ ἐπιπέδου τόσον τῆς ἐσωτερικῆς ὅσον καὶ τῆς ἐξωτερικῆς πολιτικῆς.

Αἱ ἐκ Παρισίων, Λονδίνου καὶ Ρώμης πληροφορίαι ἀναφέρουν ὅτι αἱ ἐφημερίδες τῶν τριῶν αὐτῶν πρωτευουσῶν ἀσχολοῦνται μὲ τὸ ἔργον τοῦ ἐκλιπόντος Ἕλληνος πολιτικοῦ Ἀρχηγοῦ, ἐξαίρουσαι τὰς ἀρετάς του, τὴν ἀγαθὴν ὑπ' αὐτοῦ διακυβέρνησιν τῆς χώρας καὶ τὰς ἐπιτυχίας, τὰς ὁποίας ἡ Κυβέρνησίς του ἐσημείωσεν εἰς τὴν πολιτικὴν τῆς προσεγγίσεως μετὰ τῆς Τουρκίας καὶ τῶν λοιπῶν Βαλκανικῶν χωρῶν. Ἐκτενέστατα εἶνε, ὡς ἀνηγγέλθη ἤδη ἀπὸ χθές, τὰ δημοσιεύματα καὶ εὐμενῆ σχόλια τῶν ἐφημερίδων τῶν Βαλκανικῶν χωρῶν.

Η ΙΑΠΩΝΙΑ ΖΗΤΕΙ ΑΝΑΝΕΩΣΙΝ ΤΗΣ ΜΕΤΑ ΤΗΣ ΑΓΓΛΙΑΣ ΣΥΜΜΑΧΙΑΣ

ΒΕΡΟΛΙΝΟΝ, 19. (Τρανζόσεαν).— Κατὰ πληροφορίας τοῦ ἐν Σαγκάη ἀνταποκριτοῦ τῆς «Λόκαλ Ἀντζέϊερ», ἡ ἰαπωνικὴ Κυβέρνησις προτίθεται νὰ ἐπιδιώξῃ ἐκ νέου τὴν ἀποκατάστασιν τῆς παλαιᾶς ἀγγλο-ἰαπωνικῆς συμμαχίας διὰ τὴν Ἄπω Ἀνατολήν, ἔδωσε δὲ σχετικῶς τὰς δεούσας ὁδηγίας εἰς τὸν ἐν Λονδίνῳ νέον πρεσβευτὴν τῆς Ἰαπωνίας κ. Γιοσίντα, ὅστις ἀναχωρεῖ ἐκ Τόκιο τὴν Πέμπτην μεταβαίνων εἰς τὴν θέσιν του. Βάσιν τῶν νέων διαπραγματεύσεων θ' ἀποτελέσῃ ἀφ' ἑνὸς ἡ ἀναγνώρισις τῶν ἀγγλικῶν συμφερόντων ἐν Κίνᾳ καὶ ἀφ' ἑτέρου ἡ σιωπηλὴ συγκατάθεσις τῆς Μ. Βρεταννίας ὅπως ἡ Ἰαπωνία σταθεροποιήσῃ τὴν ἡγεμονίαν της εἰς τὴν Ἄπω Ἀνατολήν. Ὁ Ἰάπων πρεσβευτὴς ἔλαβεν ἐπίσης ὁδηγίας παρὰ τῆς Κυβερνήσεώς του ὅπως διαπραγματευθῇ τὴν σύναψιν διμεροῦς ναυτικῆς συνθήκης μετὰ τῆς Ἀγγλίας εἰς ἣν νὰ συμμετάσχουν καὶ αἱ Ἡν. Πολιτεῖαι.

Ὁ ἀνταποκριτὴς προσθέτει, ὅτι λόγῳ τῆς ἐντάσεως τῶν σχέσεων Σοβιὲτ καὶ Ἰαπωνίας, ἡ τελευταία ἐπιθυμεῖ νὰ ἐνισχύσῃ τὰς σχέσεις της μετὰ τῆς Μ. Βρεταννίας, δεδομένου ὅτι ἡ Ἀγγλία θὰ ἐθελήσῃ νὰ συνεργασθῇ μὲ τὴν Ἰαπωνικὴν Κυβέρνησιν πρὸς προστασίαν τῶν ἐν τῇ βορείῳ Κίνᾳ Ἀγγλικῶν συμφερόντων ἅτινα σοβαρῶς παραβλάπτονται ὡς ἐκ τῆς κρατούσης ἐκεῖ ἀνωμάλου καταστάσεως.

Ο ΕΠΑΝΟΠΛΙΣΜΟΣ ΤΗΣ ΑΓΓΛΙΑΣ

ΡΩΜΗ, 19. ('Αθην. Πρακτ.).— 'Αγγέλλεται ἐκ Λονδίνου, ὅτι οἱ ὑπουργοὶ τῶν Ναυτικῶν, τῶν Στρατιωτικῶν, τῆς 'Αεροπορίας, τῶν Οἰκονομικῶν, καθὼς καὶ ἄλλα τινὰ μέλη τῆς κυβερνήσεως, συνῆλθον σήμερον εἰς Ντόουνιγκ Στρήτ, ὅπως λάβουν γνῶσιν τῆς πρώτης ἐκθέσεως τοῦ ὑπουργοῦ τῆς Ἐθνικῆς Ἀμύνης κ. Ἴνσκιπ ἐν σχέσει πρὸς τὴν ἐφαρμογὴν τοῦ προγράμματος τοῦ ἐπανοπλισμοῦ ἐπὶ τῇ βάσει τῶν ψηφισθεισῶν ἤδη ἐκτάκτων πιστώσεων. Κατὰ τὴν σύσκεψιν ἐζητήθη ἡ γνώμη καὶ ὑπαλλήλων τινῶν τοῦ ὑπουργείου τῶν Οἰκονομικῶν. Πλὴν ἄλλων, κατὰ τὴν σύσκεψιν ἐνεκρίθησαν ἐν γενικαῖς γραμμαῖς αἱ δηλώσεις, εἰς τὰς ὁποίας θὰ προβῇ ὁ κ. Ἴνσκιπ αὔριον Πέμπτην ἐν τῇ Βουλῇ τῶν Κοινοτήτων.

ΚΑΤΑΣΤΡΕΠΤΙΚΑΙ ΠΛΗΜΜΥΡΑΙ ΕΝ ΙΣΠΑΝΙΑ

ΒΕΡΟΛΙΝΟΝ, 19. ('Αθην. Πρ.).— 'Αγγέλλεται ἐκ Μαδρίτης, ὅτι μεγάλαι πλήμμυραι ἐσημειώθησαν εἰς τὴν ἐπαρχίαν τῆς Σαραγώσης. Πολλοὶ ποταμοὶ ἐξεχείλισαν. Εἰς Πλασέντια κατεκλύσθησαν ἐνενήκοντα οἰκίαι τῶν ὁποίων αἱ δέκα κατέρρευσαν. Εἰς Μπόρζαν κατεστράφη ὁ ὑδατοφράκτης καὶ κατεκλύσθησαν ἐκ τῶν ὑδάτων μεγάλαι καλλιεργημέναι ἐκτάσεις. Πολλὰ ἐργοστάσια εὑρισκόμενα εἰς τὴν περιφέρειαν ταύτην ἠναγκάσθησαν νὰ διακόψουν τὰς ἐργασίας των.

ΑΙ ΤΕΛΕΥΤΑΙΑΙ ΕΙΔΗΣΕΙΣ ΤΗΣ ΝΥΚΤΟΣ

Η ΑΝΑΣΥΓΚΡΟΤΗΣΙΣ ΤΟΥ ΛΑΪΚΟΥ ΚΟΜΜΑΤΟΣ ΔΙΑ ΤΗΣ ΣΥΓΧΩΝΕΥΣΕΩΣ ΤΩΝ ΗΔΗ ΑΠΟΣΧΙΣΘΕΝΤΩΝ

Ἡ σύσκεψις τοῦ Διοικητικοῦ Συμβουλίου τοῦ Λαϊκοῦ κόμματος, καθ' ἣν πρόκειται νὰ ληφθῇ ἀπόφασις διὰ τὴν σύγκλησιν τῆς συνελεύσεως τοῦ κόμματος θὰ συγκροτηθῇ ἐντὸς τῆς ἡμέρας, ἡ δὲ συνέλευσις θὰ ὁρισθῇ διὰ τὴν ἡμέραν τοῦ Σαββάτου.

Κατὰ τὰς κρατούσας ἀπόψεις, ἡ συνέλευσις τοῦ κόμματος, ἀφοῦ διακηρύξῃ τὴν ἐμμονὴν αὐτοῦ πρὸς τὰς πολιτικὰς κατευθύνσεις τοῦ ἐκλιπόντος ἀρχηγοῦ του καὶ ἐκφράσῃ τὴν ἐμπιστοσύνην της πρὸς τὸ ὑπάρχον Διοικητικὸν Συμβούλιον, θὰ ἐξουσιοδοτήσῃ αὐτὸ πρὸς διεξαγωγὴν συνεννοήσεων πρὸς ἀνασυγκρότησιν τοῦ κόμματος διὰ τῆς εἰς αὐτὸ συγχωνεύσεως καὶ τῶν ἄλλων ἐκ τούτου προελθόντων κομμάτων καὶ ὁμάδων.

Πραγματοποιουμένης τῆς ἀνασυγκροτήσεως, θὰ κληθῇ γενικὴ συνέλευσις τῶν βουλευτῶν καὶ πολιτευτῶν τοῦ ἑνιαίου πλέον κόμματος πρὸς ἐκλογὴν τῆς Διοικούσης αὐτὸ Ἐπιτροπῆς, ἥτις καὶ θὰ τὸ ἐκπροσωπῇ κοινοβουλευτικῶς. Ἐκτὸς τῆς Ἐπιτροπῆς ταύτης, τὰ μέλη τῆς ὁποίας θὰ ἐκλεγοῦν διὰ ψηφοφορίας, θὰ ὑφίσταται καὶ Συμβούλιον, εἰς τὴν ἁρμοδιότητα τοῦ ὁποίου θὰ ὑπάγεται ὁ καθορισμὸς τῆς γενικῆς πολιτικῆς τοῦ κόμματος.

ΤΑ ΑΝΑΘΕΩΡΗΤΕΑ ΑΡΘΡΑ ΤΟΥ ΣΥΝΤΑΓΜΑΤΟΣ

ΥΠΟΥΡΓΙΚΗ ΣΥΝΕΡΓΑΣΙΑ

Ὁ κ. ὑπουργὸς τῆς Δικαιοσύνης ἐπισκεφθεὶς χθὲς τὸν πρωθυπουργὸν κ. Ι. Μεταξᾶν συνωμίλησε μετ' αὐτοῦ ἰδιαιτέρως ἐπὶ τοῦ ζητήματος τῶν ἐργασιῶν τῆς συνταγματικῆς ἐπιτροπῆς, εἰς τὴν ὁποίαν ὁ κ. Λογοθέτης θ' ἀντιπροσωπεύσῃ τὴν Κυβέρνησιν.

Κατὰ τὴν συνομιλίαν ταύτην ἐγένετο γενικὴ συζήτησις ἐπὶ τῶν ἀναθεωρητέων ἄρθρων τοῦ Συντάγματος καὶ τῆς θέσεως τὴν ὁποίαν θὰ λάβῃ ἐπ' αὐτῶν ἡ Κυβέρνησις κλπ.

Ὁ κ. Λογοθέτης θὰ παρακολουθήσῃ ἀπὸ αὔριον τὰς συνεδριάσεις τῆς ἐπιτροπῆς, ἀφοῦ ἀκούσει δὲ τὰς ἀντιλήψεις τῶν ἀρχηγῶν τῶν κομμάτων ἐπὶ τοῦ καθορισμοῦ τῶν ἀναθεωρητέων διατάξεων θὰ συνομιλήσῃ καὶ πάλιν μετὰ τοῦ κ. Πρωθυπουργοῦ.

ΕΙΣ ΑΓΓΛΟΣ ΠΕΡΙΗΓΗΤΗΣ ΕΚΛΑΠΗ ΠΑΡΑ ΤΗΝ ΑΚΡΟΠΟΛΙΝ

Ὁ Ἄγγλος περιηγητὴς κ. Ρέτζιναλ Σμὶθ κατήγγειλεν εἰς τὴν ἀστυνομίαν, ὅτι προχθὲς τὴν ἑσπέραν, ἐνῷ εὑρίσκετο ἐπὶ τῆς Ἀκροπόλεως,ἐληστεύθη ὑπὸ τριῶν ἀτόμων, τὰ ὁποῖα τοῦ ἀφήρεσαν ἐκ τῶν θυλακίων του 1500 δρχ. καὶ τὸ χρυσοῦν του ὡρολόγιον, ἀφοῦ συγχρόνως τὸν ἐτραυμάτισαν ἐλαφρῶς εἰς τὴν χεῖρα. Ἀνέφερεν ἐπεξηγηματικῶς ὁ ληστευθείς, ὅτι διαμένων εἰς τὸ ξενοδοχεῖον τῆς Μεγάλης Βρεταννίας, ἐγνωρίσθη μετὰ τῶν δραστῶν καὶ προχθὲς τὴν ἑσπέραν ἐξῆλθον μαζὶ καὶ οἱ τέσσαρες διὰ νὰ μεταβοῦν εἰς ὡρισμένον κινηματογράφον, εἰς τὸν ὁποῖον ἐπαίζετο ἀγγλικὸν ἔργον. Ἐκεῖνοι ὅμως, ἀντὶ νὰ τὸν ὁδηγήσουν εἰς τὸν κινηματογράφον, τὸν ἔπεισαν καὶ μετέβησαν εἰς τὴν Ἀκρόπολιν, ὅπου καὶ τὸν ἐλήστευσαν.

Ἐπὶ τῇ βάσει τῶν ὑποδείξεων τοῦ παθόντος, ἡ ἀστυνομία συνέλαβε τοὺς δράστας, οἵτινες εἶνε οἱ Α. Τσιλιγκάκης, πλανόδιος ὀπωροπώλης ἐκ Πειραιῶς, Ν. Σταματάκης, ἄεργος, καὶ Γ. Μυλωνάκης, κουρεὺς ἐν Πειραιεῖ. Οἱ συλληφθέντες, ἐξεταζόμενοι, ἰσχυρίσθησαν ὅτι δὲν ἐλήστευσαν τὸν περιηγητήν, ἀλλ' ὅτι ἐπειδὴ ἠρνήθη νὰ τοῖς καταβάλῃ συμφωνηθεῖσαν ἀμοιβήν, ἠναγκάσθησαν νὰ τοῦ ἀφαιρέσουν 1500 δρχ. διὰ τῆς βίας.

Οἱ δράσται παρεδόθησαν εἰς τὴν Εἰσαγγελίαν καὶ παρεπέμφθησαν εἰς τὸν ἀνακριτὴν τοῦ 13ου τμήματος. Τὸ ὡρολόγιον τοῦ Σμὶθ καὶ τὰ νομίσματά του ἀνευρέθησαν εἰς τὸν λόφον τῆς Πυκνός, ὅπου εἶχε μεταβῆ προηγουμένως μετὰ τῶν δραστῶν.

Η ΜΕΤΑΒΑΣΙΣ ΤΟΥ κ. ΓΑΡΕΖΟΥ ΕΙΣ ΘΕΣ/ΝΙΚΗΝ

Ὁ κ. πρωθυπουργός, ἐρωτηθεὶς χθές, ἐδήλωσεν ὅτι αὐτὸς δὲν διέταξε τὴν ματαίωσιν τῆς μεταβάσεως εἰς Θεσσαλονίκην τοῦ Εἰσαγγελέως τῶν Ἐφετῶν κ. Γαρέζου, εἰς ὃν εἶχεν ἀνατεθῆ ἡ διενέργεια διοικητικῶν ἀνακρίσεων διὰ τὰς εὐθύνας τῆς Ἀστυνομίας τῆς Θεσσαλονίκης, οὔτε καὶ γνωρίζει ἂν ἐματαιώθη ἡ ἀποστολὴ τοῦ κ. Γαρέζου.

Η ΕΞΥΓΙΑΝΣΙΣ ΤΩΝ ΠΕΙΡΑΪΚΩΝ ΣΥΝΟΙΚΙΣΜΩΝ

Ὁ δήμαρχος Πειραιῶς κ. Στρατήγης συνοδευόμενος ὑπὸ τοῦ Ἄγγλου ὑγιεινολόγου κ. Ράϊτ, ὅστις προΐσταται τῶν ὑγειονομικῶν συνεργείων διὰ τὴν ἐξυγίανσιν τῆς πόλεως, περιῆλθε χθὲς τὰς διαφόρους συνοικίας ἵνα ἀντιληφθῇ τὰς ἑκασταχοῦ ὑφισταμένας νοσογόνους ἑστίας.

Ἀπεφασίσθη σχετικῶς ἡ αὔξησις τοῦ ἀριθμοῦ τῶν ἐργατῶν εἰς τὰ συνεργεῖα καὶ ἀνετέθη εἰς τὸν κ. Ράϊτ ἡ σύνταξις εἰδικῆς μελέτης διὰ τὴν ἐξυγίανσιν τῆς συνοικίας τῶν Καμινίων.

ΣΥΛΛΗΨΙΣ ΣΠΕΙΡΑΣ

Συνελήφθησαν καὶ κρατοῦνται εἰς τὸ τμῆμα Γενικῆς Ἀσφαλείας ὁ Σπῦρος Κρίμπαλης, ἡ φίλη του Ἀδαμαντία Θεοδωράκη ἢ Κριμπάλη, ἡ Πέτρου καὶ ὁ Γ. Ἀντζουλάτος, διότι ἀποτελοῦντες σπεῖραν διέπραττον κλοπὰς εἰς τὰ καταστήματα ποὺ εἰσήρχοντο ὡς πελάται. Ἡ σύλληψίς των ἐνηργήθη ἐπ' αὐτοφώρῳ, ἐνῷ διέπραττον κλοπὴν εἰς τὸ ἐπὶ τῆς ὁδοῦ Πλούτωνος 10 κατάστημα Ε. Χριστιανάκη.

Οἱ συλληφθέντες βαρύνονται μὲ πολλὰς κλοπάς.

ΑΠΟΠΕΙΡΑ ΑΥΤΟΚΤΟΝΙΑΣ

Ἀπεπειράθη ν' αὐτοκτονήσῃ παρὰ τὸν σταθμὸν Πελοποννήσου ὁ δημοδιδάσκαλος Κ. Εὐθυμόπουλος, ἐτῶν 50, ἀποκόψας διὰ μαχαίρας τὸν λαιμόν του. Εἰς τὴν ἀπόπειραν προέβη διότι κατετρύχετο ὑπὸ νευρασθενείας.

ΟΙ ΞΕΝΟΙ ΟΜΟΛΟΓΙΟΥΧΟΙ ΠΡΟΒΑΛΛΟΥΝ ΥΠΕΡΒΟΛΙΚΑΣ ΑΞΙΩΣΕΙΣ ΔΙΑ ΤΟΝ ΟΡΙΣΤΙΚΟΝ ΔΙΑΚΑΝΟΝΙΣΜΟΝ ΤΟΥ ΕΞΩΤΕΡΙΚΟΥ ΔΗΜΟΣΙΟΥ ΧΡΕΟΥΣ

ΑΙ ΠΛΗΡΟΦΟΡΙΑΙ ΤΟΥ κ. ΦΙΝΛΕΝΣΟΝ

Ἐπέστρεψε χθὲς ἐκ Λονδίνου ὁ παρὰ τῇ Τραπέζῃ τῆς Ἑλλάδος ξένος παρατηρητὴς κ. Φίνλενσον, ὅστις εἶχε μεταβῆ πρὸ 20ημέρου ἐκεῖ διὰ νὰ ἐπικοινωνήσῃ μετὰ τῶν ξένων ὁμολογιούχων καὶ πληροφορηθῇ τὰς ἀντιλήψεις αὐτῶν ἐπὶ τοῦ διακανονισμοῦ τοῦ Δημοσίου ἐξωτερικοῦ χρέους.

Ὁ κ. Φίνλενσον, ἀφοῦ κατετόπισε τὴν Διοίκησιν τῆς Τραπέζης τῆς Ἑλλάδος, ἐπεσκέφθη χθὲς τὴν ἑσπέραν εἰς τὸ ὑπουργεῖον τῶν Ἐξωτερικῶν τὸν κ. Πρωθυπουργὸν καὶ τὸν κ. ὑπουργὸν τῶν Οἰκονομικῶν, μετὰ τῶν ὁποίων συνειργάσθη ἐπὶ μακρόν. Πρὸς τοὺς κ. κ. Μεταξᾶν καὶ Μαντζαβῖνον, ὁ ξένος παρατηρητὴς ἀνέφερε τὰς πληροφορίας καὶ ἐντυπώσεις του ἐκ τῆς ἐπαφῆς του μετὰ τῶν Ἄγγλων ὁμολογιούχων.

Ὡς πληροφορούμεθα, ὁ κ. Φίνλενσον μετέδωσε τὴν «δυσφορίαν καὶ ἐξέγερσιν» τῶν μελῶν τοῦ Συμβουλίου τῶν ὁμολογιούχων, διὰ τὴν στάσιν τῆς Ἑλληνικῆς Κυβερνήσεως, ἡ ὁποία, παρὰ τὴν δήλωσίν της περὶ ἀποστολῆς ἀντιπροσωπείας ἵνα συνεννοηθῇ μετ' αὐτῶν, εἰς οὐδεμίαν ἐπίσημον καὶ ἄμεσον ἐπαφὴν ἦλθεν, ἐν τῷ μεταξὺ δὲ ἀνέστειλε καὶ τὴν πληρωμὴν τοῦ ποσοστοῦ 35 %.

Ὅσον ἀφορᾷ τὰς διαθέσεις των περὶ νέου διακανονισμοῦ, ὁ κ. Φίνλενσον ἀνέφερεν, ὅτι οἱ ὁμολογιοῦχοι ἀποκρούουν τὴν σύναψιν ὁριστικοῦ τοιούτου, καθὼς καὶ τὴν ὑπογραφὴν συμφωνίας μακρᾶς διαρκείας, τὴν ὁποίαν εἶχε προτείνει ἡ Κυβέρνησις πρὸ τῆς συσκέψεως τῶν πολιτικῶν Ἀρχηγῶν.

Οἱ ξένοι ὁμολογιοῦχοι εἶνε διατεθειμένοι νὰ ἔλθουν εἰς συνεννοήσεις, μόνον ἐν ἀπολύτῳ ἀνάγκῃ, διὰ τὴν σύναψιν ὁριστικοῦ διακανονισμοῦ, προβάλλοντες ὅμως ὡς ἀξίωσιν τὴν καταβολὴν ποσοστοῦ 60 %, τὸ ὁποῖον νὰ βελτιοῦται, ἐπὶ τῇ βάσει ὡρισμένων συνδυασμῶν. Ἐπὶ πλέον οἱ ὁμολογιοῦχοι ζητοῦν τὴν κατοχύρωσιν τοῦ Διεθνοῦς Οἰκονομικοῦ Ἐλέγχου. Εἶνε πάντως πρόθυμοι νὰ ἔλθουν ἀμέσως εἰς συνεννοήσεις διὰ τὴν σύναψιν προσωρινοῦ διακανονισμοῦ, ἀφορῶντος τὰ ἔτη 1935—36 καὶ 1936—37, διὰ τὰ ὁποῖα καὶ ζητοῦν τὴν καταβολὴν ποσοστοῦ 45 % διατεθειμένοι νὰ ὑποχωρήσουν καὶ μέχρι 40 %.

Σημειωτέον ὅτι αἱ ἀξιώσεις αὗται τῶν ὁμολογιούχων κρίνονται ὡς ὑπερβολικαὶ καὶ ὑπ' αὐτοῦ τοῦ ξένου παρατηρητοῦ κ. Φίνλενσον, ὅστις ἀπροκαλύπτως διετύπωσε τὴν γνώμην, ὅτι ἡ Ἑλλὰς εὑρίσκεται ἐν ἀδυναμίᾳ νὰ δεχθῇ προσωρινὸν ἢ ὁριστικὸν διακανονισμὸν μὲ τοὺς προτεινομένους ὅρους.

Τὰ μέλη τοῦ Συμβουλίου τῶν ὁμολογιούχων εἶχον ὑπ' ὄψει τὰς ὑπὸ τῶν πολιτικῶν Ἀρχηγῶν ληφθείσας ἐπὶ τοῦ ζητήματος τοῦ Δημοσίου χρέους ἀποφάσεις, συνισταμένας, ὡς γνωστόν, εἰς τὴν σύναψιν προσωρινοῦ διακανονισμοῦ μὲ 35 %, ἢ ὁριστικοῦ μὲ ποσοστὸν μέχρι κατ' ἀνώτατον ὅριον 50 %, ὑπὸ τὴν ῥητὴν προϋπόθεσιν ὅτι τὸ ποσοστὸν τοῦτο θὰ εἶνε σταθερόν, ἄνευ βελτιώσεώς τινος, καὶ μὲ σύγχρονον κατάργησιν τοῦ Διεθνοῦς Οἰκονομικοῦ Ἐλέγχου.

Ο κ. ΜΕΤΑΞΑΣ ΔΙΑ ΤΗΝ ΑΝΤΙΚΑΤΑΣΤΑΣΙΝ ΤΟΥ ΥΠΟΥΡΓΟΥ ΤΩΝ ΕΣΩΤΕΡΙΚΩΝ κ. ΛΟΓΟΘΕΤΗ

ΑΙ ΜΕΤΑΒΟΛΑΙ ΕΙΣ ΤΑ ΔΥΟ ΣΩΜΑΤΑ ΤΗΣ ΑΣΦΑΛΕΙΑΣ

Ὁ κ. Πρωθυπουργὸς εἰς ἀνασκευὴν ἀναγραφεισῶν πληροφοριῶν περὶ τῶν λόγων τῆς ἐπελθούσης μεταβολῆς εἰς τὴν διεύθυνσιν τοῦ Ὑπουργείου τῶν Ἐσωτερικῶν, προέβη χθὲς εἰς τὰς ἀκολούθους δηλώσεις:

«Ὁ κ. Λογοθέτης ἀπὸ πολλῶν ἡμερῶν μὲ εἶχε παρακαλέσει ν' ἀπαλλάξω αὐτὸν τοῦ ἑνὸς τῶν δύο ὑπουργείων, τὰ ὁποῖα διηύθυνε. Τοῦ ἀνεκοίνωσα ὅτι εἶνε ἐλεύθερος νὰ ἐκλέξῃ ὁ ἴδιος τὸ ὑπουργεῖον, τὸ ὁποῖον θὰ ἤθελε νὰ κρατήσῃ ὁριστικῶς. Ὁ κ. Λογοθέτης ἐξέλεξε τὸ ὑπουργεῖον τῆς Δικαιοσύνης. Ἡ ὁριστικὴ ἀνάληψις ὑπὸ τοῦ κ. Λογοθέτη τοῦ ὑπουργείου τούτου, οὔτε ἔχει σχέσιν οἱανδήποτε μὲ ζητήματα ἀφορῶντα τὰ Σώματα Ἀσφαλείας, οὔτε καὶ ἦτο δυνατὸν νὰ ὑπάρξουν τοιαῦτα ζητήματα. Ἀλλ' ἀκόμη καὶ ἂν ὑπῆρχον, ὁ κ. Λογοθέτης εἶχεν ὅλην τὴν ἱκανότητα νὰ τὰ ἀντιμετωπίσῃ.

»Ὁ κ. Λογοθέτης ὑπῆρξεν ἄριστος ὑπουργὸς τῶν Ἐσωτερικῶν. Ἀλλὰ ἐκτὸς τῆς διευθύνσεως τῶν δύο ὑπουργείων εἶχεν ἐπιφορτισθῆ προσθέτως μὲ τὴν ἐκπροσώπησιν τῆς Κυβερνήσεως εἰς τὴν Συνταγματικὴν Ἐπιτροπήν, ἀκόμη δὲ καὶ μὲ τὴν ἐποπτείαν τῆς ἐπεξεργασίας τῶν κυβερνητικῶν νομοθετημάτων, ἀπὸ κοινοῦ μετὰ τῶν κ. κ. Μαντζαβίνου καὶ Γεωργακοπούλου, ὥστε νὰ μὴ τοῦ εἶνε εὔκολον, λόγῳ τοῦ προσθέτου τούτου φόρτου, νὰ ἐξακολουθήσῃ διευθύνων καὶ τὰ δύο ὑπουργεῖα, ἐκ τῶν ὁποίων ἐπροτίμησε ν' ἀναλάβῃ ὁριστικῶς τὸ τῆς Δικαιοσύνης».

Ὁ κ. Μεταξᾶς ἀναφερόμενος εἰδικώτερον εἰς τὰς ἀναγραφείσας πληροφορίας περὶ τῶν ἐνεργειῶν τῶν Σωμάτων Ἀσφαλείας, ὅπως ματαιώσουν μελετωμένας μεταβολὰς τῶν στελεχῶν των, ἐδήλωσε:

«Δὲν ἔχομεν καμμίαν ἀπολύτως ἔνδειξιν ἀντιπειθαρχικὴν ἐκ μέρους τῶν Σωμάτων Ἀσφαλείας, οὔτε καὶ ἦτο δυνατὸν νὰ ὑπάρξῃ τοιαύτη ἐκδήλωσις. Συνεπῶς πάντα τ' ἀντιθέτως γραφόμενα στεροῦνται βάσεως».

Ὁ ὑπουργὸς τῶν Ἐσωτερικῶν κ. Σκυλακάκης δὲν προέβη χθὲς εἰς οὐδεμίαν δήλωσιν ἐπὶ τοῦ ζητήματος τῶν μεταβολῶν εἰς τὴν Χωροφυλακὴν καὶ τὴν Ἀστυνομίαν, τὸ ὁποῖον ἔθεσεν, ὡς γνωστόν, ὁ μετατεθεὶς εἰς τὸ ὑπουργεῖον τῆς Δικαιοσύνης κ. Λογοθέτης.

Ὁ κ. Σκυλακάκης, δεχθεὶς χθὲς τοὺς Ἀρχηγοὺς τῶν Σωμάτων ἀσφαλείας, συνωμίλησε μετ' αὐτῶν ἰδιαιτέρως. Ἐκ πηγῆς προσκειμένης πρὸς τὰ Ἀρχηγεῖα ἐλέγετο χθὲς ὅτι δὲν πρόκειται νὰ γίνουν μεταβολαὶ καὶ ὅτι ἡ προέλευσις τοῦ κ. Σκυλακάκη ἀποτελεῖ ἐγγύησιν διὰ τοῦτο. Χαρακτηριστικὸν μάλιστα τῶν κρατουσῶν σχετικῶς ἀντιλήψεων εἶνε τὸ ὅτι ὁ συνταγματάρχης κ. Ζέζας, μὴ ἐμφανιζόμενος εἰς τὸ ὑπουργεῖον Ἐσωτερικῶν ἀφ' ἧς τῷ ἀφῃρέθη ἡ διοίκησις τῆς Εἰδικῆς Ἀσφαλείας, μετέβη προχθὲς τὴν ἑσπέραν ἐκεῖ καὶ ὑπέβαλε τὰ συγχαρητήριά του πρὸς τὸν κ. Σκυλακάκην.

Η ΣΥΖΗΤΗΣΙΣ ΔΙΑ ΤΟ ΣΤΑΦΙΔΙΚΟΝ ΖΗΤΗΜΑ

Η ΧΘΕΣΙΝΗ ΣΥΝΕΔΡΙΑΣΙΣ ΤΗΣ ΜΕΓΑΛΗΣ ΕΠΙΤΡΟΠΗΣ

Κατὰ τὴν χθεσινὴν συνεδρίασιν τῆς σταφιδικῆς ἐπιτροπῆς, εἰς ἣν παρίσταντο ὁ κ. Πρόεδρος τῆς Κυβερνήσεως καὶ οἱ ἀρχηγοὶ τῶν κομμάτων, ὁ κ. ΛΟΥΜΠΙΝΑΣ ἀνέγνωσε τὸ κάτωθι πρακτικὸν τῶν ἀντιπροσώπων τῆς παραγωγῆς:

«Οἱ ὑπογεγραμμένοι ἀντιπρόσωποι τῆς ὠργανωμένης παραγωγῆς σταφίδος, μέλη τῆς μεγάλης σταφιδικῆς ἐπιτροπῆς, κατόπιν ἐπανειλημμένων ἰδιαιτέρων συσκέψεων πρὸς ἐξέτασιν τοῦ σταφιδικοῦ ζητήματος ἐν τῷ συνόλῳ του καὶ ἐξεύρεσιν μιᾶς μονίμου καὶ σταθερᾶς λύσεως τοῦ ζητήματος, ἀποφαίνονται: Τὴν μόνην μόνιμον καὶ σταθερὰν λύσιν τοῦ σταφιδικοῦ ζητήματος ἀποτελεῖ ἡ σύστασις ὀργανισμοῦ πρὸς τὸν ὁποῖον νὰ ἀνατεθῇ ἡ μονοπωλιακὴ διαχείρισις τῆς σταφίδος διὰ κοινῆς συγκεντρώσεως τοῦ εἴδους καὶ κοινῆς πωλήσεως καὶ κατεύθυνσιν τῆς ἀπ' εὐθείας ἐπαφῆς τῆς παραγωγῆς πρὸς τὴν κατανάλωσιν τοῦ τε αὐτουσίου σταφιδοκάρπου ὅσον καὶ τῶν ἐξ αὐτοῦ προϊόντων ἔν τε τῷ ἐσωτερικῷ καὶ τῷ ἐξωτερικῷ. Ὁ ὀργανισμὸς οὗτος ἔχων πάντοτε ὑπ' ὄψιν τὸ συμφέρον τῆς παραγωγῆς ἐν τῷ συνόλῳ της θὰ ἐφαρμόσῃ πᾶν μέτρον τεῖνον εἰς τὴν ἐξυπηρέτησιν τῆς παραγωγῆς πρὸς δικαιοτέραν κατανομὴν τοῦ ἐκ τῆς σταφίδος ἐσόδου κατὰ ποιότητα. Παρακαλοῦμεν τὴν Κυβέρνησιν, ὅπως συστήσῃ ἀμέσως ἐπιτροπὴν ἐξ εἰδικῶν ἐπιστημόνων, ἥτις νὰ συντάξῃ τὸ καταστατικὸν τοῦ μέλλοντος νὰ λειτουργήσῃ ὀργανισμοῦ, ἀφοῦ λάβῃ ὑπ' ὄψιν ὑποβληθησόμενα εἰς αὐτὴν σχέδια καὶ ἀπόψεις τῶν παραγωγῶν. Τὸ σχέδιον τοῦτο τοῦ Καταστατικοῦ, ἀφοῦ διατυπωθῇ τελικῶς νὰ τυπωθῇ καὶ διανεμηθῇ εἰς τὰς σταφιδικὰς ὀργανώσεις, αἵτινες ἀφοῦ μελετήσωσι τοῦτο νὰ κληθῶσι πρὸς τελικὴν ἔγκρισιν αὐτοῦ. Πάντα δὲ ταῦτα νὰ γίνουν ἐντὸς χρόνου, ὅστις νὰ ἐπιτρέπῃ τὴν σύστασιν τοῦ ὀργανισμοῦ τούτου καὶ τὴν ἀνάληψιν ὑπ' αὐτοῦ τῆς διαχειρίσεως τοῦ προϊόντος τοὐλάχιστον ἀπὸ τοῦ ἐπιόντος ἔτους 1937. Ὅσον δ' ἀφορᾷ τὰ μέτρα διὰ τὴν χρῆσιν 1936—1937 δέον νὰ ληφθῇ ὑπ' ὄψιν ὅτι λόγῳ τῆς αὐξήσεως τῶν δαπανῶν καλλιεργείας καὶ τοῦ κόστους τῆς ζωῆς κατ' οὐδένα λόγον ἐπιτρέπεται νὰ καθορισθῇ ἡ τιμὴ τῆς ἐξαγορᾶς τῶν πλεονασμάτων μικροτέρα τῶν δραχμῶν 3.000 μέχρι 3.500 κατὰ ποιότητα καὶ κατὰ ἑνετικὸν χιλιόλιτρον ἡ δὲ τιμὴ τῶν δελτίων παρακρατήσεως οὐχὶ κατωτέρα τῶν δραχμῶν 2.800. Ἐπιφυλασσόμεθα δὲ νὰ ὑποβάλωμεν λεπτομερὲς ὑπόμνημα. Οἱ ἀντιπρόσωποι: Ἑνώσεων Συνεταιρισμῶν Κρεσταίνων Γ. Μπουλαλᾶς, Κιάτου Π. Καντάρες, Αἰγίου Α. Παπαγεωργίου, Πατρῶν Ι. Δασκαλόπουλος, Πυλίας Δ. Βούρλας, Κακοβάτου, Ν. Καλογερόπουλος, Μπάστα Π. Βενιζέλος, Γαργαλιάνων Γ. Λουμπινᾶς, Κυπαρισσίας Α. Χαραλαμπόπουλος, Τριφυλλίας—Πυλίας Ν. Δεληγιάννης, Ζευγολατιοῦ Π. Μπούρας, Μεσαήνης Π. Χριστοφιλόπουλος, Καλαμῶν Ι. Παρασκευόπουλος καὶ Συνδέσμου Κτηματιῶν Αἰγιαλείας Ν. Μπαλτιμᾶς».

Ἐνσυνεχείᾳ ὁ κ.ΛΟΥΜΠΙΝΑΣ προτείνει ὅπως ἐκριζωθοῦν ὑποχρεωτικῶς αἱ γενόμεναι ἀπὸ τῆς 6ης Φεβρουαρίου 1934 καὶ ἐντεῦθεν παράνομοι φυτεῖαι.

Ὡς βάσις, λέγει, ἀπαραίτητος τῆς περαιτέρω διαχειρίσεως τῆς σταφίδος εἶνε: ἡ ὑποχρεωτικὴ ἐκρίζωσις τῶν ἀπὸ τῆς 6ης Φεβρουαρίου 1934 γενομένων παρανόμων φυτειῶν, ἡ ἀναστολὴ τοῦ ἐκ 40.000.000 δραχμῶν ἐγγείου φόρου ἐπὶ μίαν πενταετίαν, ἡ διαγραφὴ τῶν ἐκ τοῦ φόρου τούτου ὀφειλομένων ὑπὸ τοῦ ΑΣΟ, ἡ κατάργησις τοῦ συναλλαγματικοῦ παρακρατήματος, ἡ κατάργησις τῶν ἀμβύκων, ἡ ἀναπροσαρμογὴ τῆς τιμῆς τῶν διατιθεμένων πρὸς παραγωγὴν ποσίμου καὶ φωτιστικοῦ οἰνοπνεύματος πλεονασμάτων καὶ ἡ καθιέρωσις τοπικοῦ ποιοτικοῦ παρακρατήματος ἐπὶ τῆς παραγωγῆς ἀπὸ 10—16 % κατὰ περιφερείας. Διὰ τὸ μετὰ τρίμηνον ἀρχόμενον νέον σταφιδικὸν ἔτος λέγει ὅτι αἱ τιμαὶ ἐπ' οὐδενὶ λόγῳ ἐπιτρέπεται νὰ καθορισθῶσι κατώτεραι τῶν τοῦ παρελθόντος. Ἐν τέλει, λέγει, ὅτι ἡ ἐπικράτησις τῶν ἀνωτέρω ἀντιλήψεων μέλλει νὰ ἀποβῇ πολλαχῶς ἐξυπηρετικὴ τῶν συμφερόντων τοῦ συνόλου.

ΜΕΤΑΞΑΣ. (Πρ. Κ)σεως) Μίαν ἐρώτησιν παρακαλῶ. Ἐὰν ἡ Κυβέρνησις καταργήσῃ ὅλους τοὺς νόμους, οἱ ὁποῖοι ἐκάλυψαν παρανόμους ἐμφυτεύσεις, οἱ παραγωγοὶ τοὺς ὁποίους ἐκπροσωπεῖτε θὰ εἶνε σύμφωνοι;

ΛΟΥΜΠΙΝΑΣ. Εἰς τὸ ζήτημα τούτο τῆς ἀναδρομῆς εἰς τὸ παρελθὸν οἱ παραγωγοὶ δὲν εἶνε σύμφωνοι.

Κατόπιν ὁ κ. ΒΟΥΡΛΟΥΜΗΣ ἐκθέτει τὰς ἀντιλήψεις τῶν ἐμπόρων. Ἀποδίδει τὴν κρίσιν τῆς σταφίδος εἰς τὴν δυσαναλογίαν παραγωγῆς καὶ καταναλώσεως. Δὲν προσδοκᾷ κατάκτησιν νέων ἀγορῶν καὶ συνιστᾷ τὴν διατήρησιν τῶν ὑφισταμένων. Πρὸς τοῦτο ἀπαιτοῦνται εὔθηναὶ τιμαὶ καὶ καλὴ ποιότης, ἡ ὁποία ἠμπορεῖ νὰ ἐπιτευχθῇ διὰ τῆς ἐφαρμογῆς τῶν ὑφισταμένων νόμων.

Ὁ Πρωθυπουργὸς κ. Μεταξᾶς λέγει ὅτι ὁ Α. Σ. Ο. θὰ ἀσκήσῃ ὅλην τὴν ἐπιβολήν του διὰ τὴν βελτίωσιν τῆς ποιότητος καὶ θὰ ἐλαττωθῇ οὕτω κατὰ 15 % τὸ ἀδιάθετον ποσόν.

Ὁ κ. ΒΟΥΡΛΟΥΜΗΣ συνεχίζων λέγει ὅτι ἡ σταφὶς εἶνε ἀκριβὴ καὶ μόνον μὲ εὐθηνὰς τιμὰς θὰ ἐξουδετερωθοῦν αἱ ἄλλαι εὐθηνότεραι. Συνιστᾷ τὴν προαιρετικὴν ἐκρίζωσιν

ΚΑΦΑΝΤΑΡΗΣ. Μὲ 10 στρέμματα κλήρων καὶ μὲ 3.000 δραχμ. τιμὴν δὲν εἶνε δυνατὸν νὰ ζήσῃ μία οἰκογένεια, ἀλλὰ τί θὰ κάμῃ τὸ κτῆμα αὐτὸ ἐὰν ὑποθέσωμεν ὅτι θὰ τὸ ἐκριζώσῃ; Ὅ,τι δήποτε ἄλλο νὰ καλλιεργήσῃ θὰ ἔχῃ τὸ αὐτὸ εἰσόδημα;

Ὑποστηρίζει ὅτι αἱ χαμηλαὶ τιμαὶ πρέπει νὰ ἰσχύουν ἐπὶ μίαν πενταετίαν. Τονίζει ὅτι ἡ ἑνιαία συγκέντρωσις θὰ ἀποτύχῃ διὰ δὲ τὸ ἑνιαῖον τοῦ ἐμπορίου ἀποφεύγει νὰ ἐκφράσῃ γνώμην. Συνιστᾷ ὅπως ὁ Α.Σ.Ο. παύσῃ νὰ δέχηται ἐπιδράσεις καὶ τέλος παρατηρεῖ ὅτι τὸ σταφιδικὸν ζήτημα θὰ λυθῇ διὰ τοὺς μεγαλυτέρους.

Ἡ συνεδρίασις διακόπτεται διὰ τὴν 5.30' μ. μ. τῆς σήμερον.

Η ΑΠΕΡΓΙΑ ΕΙΣ ΤΟ ΜΕΞΙΚΟΝ

ΒΕΡΟΛΙΝΟΝ, 19. ('Αθ.Πρακτ.) — Ἀγγέλλεται ἐκ Μεξικοῦ ὅτι οἱ σιδηροδρομικοὶ ὑπάλληλοι ἀπεδέχθησαν μὲ ἠρεμίαν τὴν ἀπόφασιν τοῦ δικαστηρίου, κηρύξαντος τὴν ἀπεργίαν παράνομον καὶ δὲν εἶνε διατεθειμένοι νὰ ἐπαναλάβουν τὴν ἐργασίαν των ἂν δὲν ἱκανοποιηθοῦν τὰ αἰτήματά των.

Οἰκονομικὴ Ζωὴ

Τὸ Χρηματιστήριον

Λόγῳ τῆς κηδείας τοῦ ἀρχηγοῦ τοῦ Λαϊκοῦ κόμματος Π. Τσαλδάρη, τὸ Χρηματιστήριον καὶ αἱ Τράπεζαι ἦσαν χθὲς κλειστά.

Ξέναι Χρηματαγοραὶ

ΛΟΝΔΙΝΟΝ (Ἄνοιγμα 19ης).— Νέας Ὑόρκης 4.9737, Παρισίων 75.53, Βερολίνου 12.345, Ἀμστερνταμ 7.3612, Βρυξελλῶν 29.40, Ἰταλίας 63.25, Ἑλβετίας 15.385, Μοντρεάλ 4.9875.

ΛΟΝΔΙΝΟΝ (Κλείσιμον 19ης).— Νέας Ὑόρκης 4.9681, Παρισίων 75.44, Βερολίνου 12.335, Ἀμστερνταμ 7.3525, Βρυξελλῶν 20.39, Ἰταλίας 63.31, Ἑλβετίας 15.362, Μοντρεάλ 4.9812.

Ν. ΥΟΡΚΗ (Κλείσιμον 18ης).— Λονδίνου 4.97 11)32, Παρισίων 0.0658 1)2, Βερολίνου 0.4026, Ἀμστερνταμ 0.6759, Βρυξελλῶν 0.1691, Ἰταλίας 0.0785, Ἑλβετίας 0.3235.

Ν. ΥΟΡΚΗ (Ἄνοιγμα 19ης).— Λονδίνου 4.97 5)32, Παρισίων 0.0658 9)16, Βερολίνου 0.4026, Ἀμστερνταμ 0.6759, Βρυξελλῶν 0.1691, Ἰταλίας 0.0785, Ἑλβετίας 0.3235

Ἐμπορικὰ Χρηματιστήρια

Κλείσιμον 18ης Μαΐου

ΒΑΜΒΑΞ. Λίβερπουλ. Μάϊος 6.22, Ἰούλιος 6.05, Ὀκτώβριος 5.72, Δεκέμβριος 5.62, Ἰανουάριος 5.62.

Ἀλεξάνδρεια. Μάϊος 15.44, Ἰούνιος 12.97, Ἰούλιος 15.26, Αὔγουστος 12.74, Ὀκτώβριος 12.33, Νοέμβριος 15.10, Δεκέμβριος 12.19, Ἰανουάριος 14.88, Φεβρουάριος 12.15.

Ν. Ὑόρκη. Μάϊος 11.62, Ἰούλιος 11.40, Ὀκτώβριος 10.49, Δεκέμβριος 10.46, Ἰανουάριος 10.46.

ΖΑΚΧΑΡΕΙΣ. Λονδῖνον. Μάϊος 4.8, Ἰούλιος 4.8 1)2, Αὔγουστος 4.9 1)4, Σεπτέμβριος 4.9 1)4, Ὀκτώβριος 4.9 1)4, Δεκέμβριος 4.9 1)2, Ἰανουάριος 4.9 1)2, Μάρτιος 4.10 3)4.

Νέα Ὑόρκη. Μάϊος 2.98, Ἰούλιος 2.83, Σεπτέμβριος 2.83, Δεκέμβριος 2.81, Ἰανουάριος 2.61.

ΣΙΤΟΣ. Λίβερπουλ. Μάϊος 5.11 1)2, Ἰούλιος 5.11 3)8, Ὀκτώβριος 5.10 1)8.

Σικάγον. Μάϊος 93 5)8, Ἰούλιος 85 3)8, Σεπτέμβριος 85.

Βιννιπεγκ. Μάϊος 76 7)8, Ἰούλιος 77 3)8, Ὀκτώβριος 78 7)8.

ΚΑΦΕΔΕΣ. Ν. Ὑόρκη. Μάϊος 4.55, Ἰούλιος 4.69, Σεπτέμβριος 4.83, Δεκέμβριος 4.95.

ΚΑΟΥΤΣΟΥΚ. Λονδῖνον. Μάϊος 7 3)8, Ἰούνιος 7 7)16, Ἰούλιος — Σεπτέμβριος 7 1)2, Ὀκτώβριος — Δεκέμβριος 7 9)16, Ἰανουάριος — Μάρτιος 7 5)8.

ΧΑΛΚΟΣ. Λονδῖνον. Μετρητοῖς 36)12)6—36)15. Τρίμηνος 36)18)9—37)0)6.

ΚΑΣΣΙΤΕΡΟΣ. Λονδῖνον. Μετρητοῖς 202)15—203)5. Τρίμηνος 197)15—198)5.

ΜΟΛΥΒΔΟΣ ΕΞΩΤΕΡΙΚΟΥ. Λονδῖνον. Μετρητοῖς 15)10.

ΨΕΥΔΑΡΓΥΡΟΣ ΚΟΙΝΟΣ. Λονδῖνον. Μετρητοῖς 14)13)9.

Ἄνοιγμα 19 Μαΐου

ΒΑΜΒΑΞ. Λίβερπουλ. Ἰούλιος 6.09, Ὀκτώβριος 5.75, Δεκέμβριος 5.65, Ἰανουάριος 5.65, Μάρτιος 5.64.

Ἀλεξάνδρεια. Ὀκτώβριος 12.32, Δεκέμβριος 12.15.

Ν. Ὑόρκη. Μάϊος 11.63, Ἰούλιος 11.43, Ὀκτώβριος 10.52, Δεκέμβριος 10.49, Ἰανουάριος 10.49, Μάρτιος 10.52.

ΖΑΚΧΑΡΕΙΣ. Ν. Ὑόρκη. Μάϊος 2.97, Ἰούλιος 2.85, Σεπτέμβριος 2.84, Ἰανουάριος 2.61.

ΣΙΤΟΣ. Λίβερπουλ. Μάϊος 5.11 7)8, Ἰούλιος 5.11 3)8, Ὀκτώβριος 5.9 3)4.

Βιννιπεγκ. Μάϊος 76 7)8, Ἰούλιος 77 1)8, Ὀκτώβριος 78 1)4.

ΚΑΦΕΔΕΣ. Ν. Ὑόρκη. Σεπτέμβριος 4.88, Δεκέμβριος 5.

ΚΑΟΥΤΣΟΥΚ. Λονδῖνον. Μάϊος 7 3)8, Ἰούνιος 7 3)8, Ἰούλιος — Σεπτέμβριος 7 7)16, Ὀκτώβριος — Δεκέμβριος 7 1)2, Ἰανουάριος — Μάρτιος 7 9)16.

Η ΜΕΤΑΚΟΜΙΔΗ ΕΙΣ ΕΛΛΑΔΑ ΤΩΝ ΣΟΡΩΝ ΤΩΝ ΑΕΙΜΝΗΣΤΩΝ ΒΑΣΙΛΕΩΝ ΘΑ ΓΙΝΗ ΤΟΝ ΟΚΤΩΒΡΙΟΝ

Πληροφορούμεθα ἀσφαλῶς ὅτι τὸ ζήτημα τῆς μετακομιδῆς τῶν σορῶν τῶν ἀειμνήστων Βασιλέων τῆς Ἑλλάδος Κωνσταντίνου καὶ Σοφίας, ἀπετέλεσε τελευταίως ἀντικείμενον συζητήσεως τῶν ἁρμοδίων. Κατόπιν καὶ τῆς πανταχόθεν ἐκδηλουμένης ζωηρᾶς ἐπιθυμίας ὅπως τὰ σεπτὰ σκηνώματα ἀποδοθοῦν τὸ ταχύτερον εἰς τὴν Ἑλληνικὴν γῆν, θεωρεῖται βέβαιον ὅτι ἡ μεταφορὰ τῶν σορῶν θὰ πραγματοποιηθῇ τὸν προσεχῆ Ὀκτώβριον.

ΤΟ ΖΗΤΗΜΑ ΤΟΥ ΕΘΝΙΚΟΥ ΠΑΝΕΠΙΣΤΗΜΙΟΥ

Η ΧΘΕΣΙΝΗ ΣΥΣΚΕΨΙΣ

Ὑπὸ τὴν προεδρίαν τοῦ ὑπουργοῦ τῆς Παιδείας κ. Λούβαρι συνῆλθε χθὲς τὸ ἀπόγευμα ἡ Σύγκλητος τοῦ Πανεπιστημίου Ἀθηνῶν καὶ συνέχισε τὴν συζήτησιν ἐπὶ τῆς τροποποιήσεως τοῦ ὀργανισμοῦ τοῦ Πανεπιστημίου καὶ ἐπὶ διαφόρων ἄλλων ζητημάτων διοικητικῆς φύσεως.

Ἡ Σύγκλητος ἐξήτασεν ἐπίσης τὸ ζήτημα τῆς συμπληρώσεως τῶν κενῶν καθηγητικῶν ἑδρῶν.

Ὁριστικαὶ ἀποφάσεις ἐπὶ τῶν ἀνωτέρω ζητημάτων θὰ ληφθοῦν εἰς τὴν συνεδρίασιν τοῦ Σαββάτου ἥτις θὰ γίνῃ καὶ πάλιν ὑπὸ τὴν προεδρίαν τοῦ κ. ὑπουργοῦ.

ΟΙ ΕΞΕΡΧΟΜΕΝΟΙ ΤΩΝ ΣΤΡΑΤΙΩΤΙΚΩΝ ΣΧΟΛΩΝ ΝΕΟΙ ΑΝΘΥΠΟΛΟΧΑΓΟΙ

Διὰ Βασ. Διατάγματος ὀνομάζονται ἀνθυπολοχαγοὶ οἱ κάτωθι μαθηταὶ τῆς Σχολῆς Εὐελπίδων καὶ Ὑπαξιωματικῶν:

ΕΥΕΛΠΙΔΩΝ

Μ. Παπαηλιοῦ, Σ. Ἀλευρᾶς, Γ. Κωνσταντᾶτος, Π. Περίδης Δ. Μησόπουλος, Ι. Βαλάσης, Σ. Μανωλαράκης, Λ. Τσάμης, Γ. Ἠλιάδης, Ι. Παπαδόπουλος Γ. Παλαιολογόπουλος Θ. Μπεχράκης, Α. Ζέκος, Ε. Κουμλῆς, Θ. Κοντόπουλος, Γ. Λουμάκης, Γ. Μπουγᾶς, Π. Καραμπάτης, Γ. Ζαλαχώρας, Β. Λιαρᾶκος, Δ. Ἀθανασίου Γ. Νίνας, Ε. Παπαλουκᾶς, Γ. Παπαχρήστου, Σ. Κάρλος, Ι. Σταρίδας, Ι. Σκυλακάκης Α. Ἀργυράκης, Α. Πολίτης, Δ. Κεχαγιάς, Ξ. Παπακωνσταντίνου Α. Χαρώνης, Κ. Θεοχάρης, Α. Δημόπουλος, Δ. Βεζυρούλης, Α. Ἠλιόπουλος, Χ. Κοκολέτσης, Χ. Καλαφάτης, Ν. Θεοφανίδης, Α. Βαρδουλάκης, Α. Μήλιος, Σ. Μπίνας Δ. Κωστελέτος, Ν. Κασσιός, Β. Μακεδών, Π. Καφετζιδάκης, Γ. Μοῦτσος, Σ. Σκληρός, Δ. Φανουράκης, Α. Ἀλεξόπουλος, Β. Χατζηαντωνίου, Ο. Φωτίου Φ. Ζαχοριάδης Α. Εὐπίδης, Α. Ἀναστασίου, Ε. Ἀνάγνου.

ΣΧΟΛΗΣ ΥΠΑΞΙΩΜΑΤΙΚΩΝ

Α. Καραπιπέρης, Π. Δεληβοριᾶς, Ε. Χονδρός, Κ. Κρεκούκιας, Χ. Τσεπαπαδάκης, Γ. Κουφαλιώτης, Ν. Παπανικολάου, Α. Χατζηδημητρίου, Ι. Κουμπλῆς, Ι. Δωρῆς, Γ. Ἀλεβίζος, Λ. Μπαρᾶκος, Γ. Γρηγορόπουλος, Κ. Μάντζος, Ι. Κατσικάρης, Χ. Μπαρτσοῦκος, Γ. Μπαρτσώκας, Γ. Φελούκας, Γ. Κοτσαλῆς, Π. Κόλλιας Α. Σάγκρης, Κ. Καραμπέτσας, Ι. Μαυροειδῆς, Γ. Πατρᾶς, Π. Καλαθᾶς, Δ. Σίνης, Γ. Ἀντωνίου Χ. Λυτρίδης, Α. Καράμπελης, Π. Τερζῆς, Δ. Κόλλιας, Α. Μπαρτσοῦκος, Α. Καραχάλιος, Α. Ἀραχωβίτης, Κ. Παπαγεωργίου, Ἰωάννης Σκούμπης Π. Μαριόλης Σ. Κυριόπουλος, Κ. Γκίζας, Π. Νικολακόπουλος, Ι. Γεωργιόπουλος, Κ. Πατσιούρας, Π. Νικολαΐδης, Γ. Γερακίνης, Δ. Κοντόγονος, Ε. Κατσούλης, Σ. Πηλός, Σ. Φιορέντζης, Δ. Ζαμπέλης, Κ. Σιμανίδης, Ν. Μανωλόπουλος, Δ. Τζενάκης, Ι. Δεμέστιχας, Κ. Μάϊνος, Γ. Ζαρογιάννης, Α. Πέτσας, Σ. Παπαδερός, Δ. Παπαπροκοπίου, Γ. Μοῦτσος, Δ. Βασιλειάδης, Η. Γερακίνης, Β. Τσώλης, Γ. Φαρδέλλος, Α. Παπαγεωργίου, Γ. Παπαδημητρίου, Θ. Λαδᾶς, Γ. Ἀποστολόπουλος, Α. Ἰωσηφίδης, Δ. Οἰκονομίδης, Π. Ἀλεξόπουλος, Χ. Παπαγεωργίου, Ν. Νικολαΐδης, Ν. Ἀνυφαντάκης, Α. Δαλακλῆς, Γ. Σφουγγατᾶς Ι. Βιτουλίδης, Α. Τσαντώτης, Γ. Θάνος, Π. Κοσμόπουλος, Θ. Κασαμπέκος, Γ. Σβαρνιᾶς, Γ. Κρεζίας, Γ. Καλπακλῆς, Χ. Κιφωνίδης, Ν. Μητσόπουλος, Α. Σίσκος, Δ. Βίτσας, Π. Δούμάκης, Κ. Ἀποστολόπουλος, Δ. Κάντας, Δ. Δανασῆς, Γ. Σιακαβάρας, Α. Ἀντωνόπουλος, Χ. Νταβατζῆς, Ι. Ξενιτίδης, Ε. Θεοφιλογιαννάκος, Ρ. Κανέλλος, Ι. Παπαδογεωργακόπουλος, Γ. Παπανικολάου, Η. Ραυτόπουλος, Ν. Ντορλούκης, Θ. Βαγιόπουλος, Γ. Οἰκονομόπουλος, Η. Ἀμπλᾶς, Δ. Τσικριτζῆς, Χ. Μάρος Α. Γιαννακόπουλος, Π. Σιαΐτης, Ν. Ἀλεξίου, Ι. Παπάζογλου, Σ. Πιρπίλης, Δ. Πιπέρης, Γ. Σαμαρᾶς, Ε. Θάνος, Θ. Χριστοδούλου, Η. Κοματᾶς, Ν. Καστρινός.

ΤΟ ΣΥΛΛΥΠΗΤΗΡΙΟΝ ΤΗΛΕΓΡΑΦΗΜΑ ΤΟΥ ΙΣΜΕΤ

Ἡ σύζυγος τοῦ ἀποθανόντος ἀρχηγοῦ τοῦ Λαϊκοῦ κόμματος Κα Λίνα Τσαλδάρη ἔλαβε χθὲς τὸ ἀκόλουθον τηλεγράφημα:

«Πρὸ ὀλίγου ἔμαθον μετὰ αἰσθήματος βαθυτάτης θλίψεως τὴν σκληρὰν ἀπώλειαν, ἣν ἐδοκιμάσατε ἐν τῷ προσώπῳ τοῦ ἀλησμονήτου συζύγου σας. Συμμεριζόμενοι τὸ πένθος σας ἡ σύζυγός μου καὶ ἐγώ, σᾶς παρακαλοῦμεν νὰ δεχθῆτε τὰ πλέον εἰλικρινῆ συλλυπητήρια ἡμῶν.

Ἰσμέτ»

Ἐπίσης ἡ Κα Τσαλδάρη ἔλαβε συλλυπητήριον τηλεγράφημα ἐκ μέρους τοῦ κ. Κυριάκου Βενιζέλου.

ΣΕΙΣΜΙΚΑΙ ΔΟΝΗΣΕΙΣ

Προχθὲς τὴν νύκτα, περὶ ὥραν 11.30' καὶ 11.52' ἐσημειώθησαν ὑπὸ τῶν σεισμογράφων τοῦ Ἀστεροσκοπείου δύο μικροδονήσεις, αἵτινες εἶχον τὴν ἑστίαν των εἰς τὴν Παρνασσίδα. Αἱ δονήσεις αὗται ἐγένοντο ἀρκετὰ αἰσθηταὶ εἰς τὸ Δίστομον. Ἐπίσης εἰς τὸ Γαλαξείδιον ἐγένοντο αἰσθηταὶ καὶ ἐκ διαλειμμάτων ἐλαφραὶ σεισμικαὶ δονήσεις τοπικῆς φύσεως.

ΛΟΚ-ΑΟΥΤ ΚΑΠΝΕΜΠΟΡΩΝ

ΘΕΣΣΑΛΟΝΙΚΗ, 19. (Τοῦ ἀνταποκριτοῦ μας).— Τηλεγραφοῦν ἐκ Κοζάνης ὅτι οἱ καπνέμποροι ἀδελφοὶ Χριστοφορίδου ἐκήρυξαν λὸκ-ἄουτ.

Β' ΕΚΔΟΣΙΣ

Η ΚΥΒΕΡΝΗΣΙΣ ΣΑΡΡΩ ΠΑΡΑΙΤΕΙΤΑΙ ΤΟ ΣΑΒΒΑΤ[ΟΝ]

Η ΣΤΕΝΩΤΕΡΑ ΑΓΓΛΟΓΑΛΛ[ΙΚΗ] ΣΥΝΕΡΓΑΣΙΑ ΕΙΣ ΤΟ ΖΗΤΗ[ΜΑ] ΤΩΝ ΑΝΤΙΪΤΑΛΙΚΩΝ ΚΥΡΩΣΕ[ΩΝ]

ΒΕΡΟΛΙΝΟΝ, 19. ('Αθην. Πρ.).— Τὸ ἡ[μι]μον Γερμανικὸν Πρακτορεῖον πληροφορεῖ[ται ἐκ] Παρισίων, ὅτι, κατὰ τὸ ὑπουργικὸν συμβού[λιον τοῦ] Σαββάτου θὰ ἀποφασισθῇ ἡ παραίτησις τῆς [Κυβερ]νήσεως, ἡ δὲ νέα κυβέρνησις θὰ ἐμφανισθῇ [ἐνώπιον] τῆς Βουλῆς κατὰ τὸ πρῶτον δεκαπενθήμε[ρον τοῦ] Ἰουνίου. Ὁ κ. Φλαντὲν δὲν θὰ μετάσχῃ τοῦ [ὑπουρ]γικοῦ συμβουλίου, διατελῶν, ὡς γνωστόν, ἐν [...] εἰς τὴν Κυανῆν Ἀκτήν, χάριν ἀναψυχῆς.

Ὁ ἀναπληρῶν τὸν κ. Φλαντὲν εἰς τὸ Καὶ [...] σαὶ κ. Πὼλ Μπονκοὺρ ἐξελέχθη τὸν πρόεδρον τ[ῆς ...] κατριμελοῦς Ἐπιτροπῆς τῆς Κ.Τ.Ε. κ. Ματαρ[...] ὅστις ὑπέδειξεν ὅπως διεξαχθοῦν ἀπὸ τοῦδε π[ρο]παρκτικαὶ συνεννοήσεις μεταξὺ τῶν διαφόρ[ων δυ]νάμεων, ἵνα μὴ ἀναβληθῇ καὶ πάλιν ἡ διὰ τὴ[ν ...] Ἰουνίου ὁρισθεῖσα σύγκλησις τοῦ Συμβουλίου [τῆς] Κ. Τ. Ε.

Η ΑΓΓΛΟΓΑΛΛΙΚΗ ΣΥΝΕΡΓΑΣΙΑ

ΠΑΡΙΣΙΟΙ, 19. (Τηλεγραφικῶς).— Τηλεγρ[α]φοῦν ἐκ Λονδίνου, ὅτι ἐκ τῶν συνομιλιῶν, τὰς ὁποί[ας] ἔσχεν ὁ κ. Ἤντεν μετὰ τοῦ κ. Μπλοὺμ ἐν Πα[ρι]σίοις, προκύπτει, ὅτι ἡ Ἀγγλογαλλικὴ συνεργα[σία] θὰ καταστῇ στενωτέρα, συνεννοήσεις δὲ διεξάγο[ν]ται ἀπὸ τοῦδε σχετικῶς πρὸς τὴν στάσιν, τὴν ὁποία[ν] θὰ τηρήσουν ἀμφότεραι αἱ Κυβερνήσεις εἰς τὸ ζ[ή]τημα τῶν κυρώσεων.

Κατὰ τὴν γνώμην τῶν διπλωματικῶν κύκλων, [ἡ] Ἀγγλία οὐδεμίαν θ' ἀναλάβῃ πρωτοβουλίαν πρ[ὸς] ἄρσιν τῶν κυρώσεων, θὰ συμμορφωθῇ ὅμως πρ[ὸς] τὴν ληφθησομένην ἐπὶ τοῦ ζητήματος ἀπόφασι[ν] οἱαδήποτε καὶ ἂν εἶνε αὐτή.

Σχετικῶς πρὸς τὸ Ἀγγλικὸν ἐρωτηματολόγιον, αἱ πληροφορίαι καθ' ἃς ὁ κ. Ἤντεν ἀνέπτυξεν εἰς τὸ ὑπουργικὸν Συμβούλιον τὸ περιεχόμενον τῶν ἐκθέσεων τοῦ ἐν Βερολίνῳ Ἄγγλου πρεσβευτοῦ ἐπὶ τῆς τελευταίας συνομιλίας, τὴν ὁποίαν οὗτος ἔσχε μετὰ τοῦ Γερμανοῦ καγκελλαρίου, δὲν ἐπιβεβαιοῦν[...]ται. Φαίνεται μᾶλλον, ὅτι ὁ Χίτλερ προτίθεται νὰ κάμῃ παρατηρήσεις τινὰς ἐπὶ τῶν Ἀγγλικῶν ἐρωτ[η]μάτων καὶ προτιμᾷ τὴν διεξαγωγὴν τῶν σχετικ[ῶν] διαπραγματεύσεων διὰ προφορικῆς συνεννοήσε[ως] μέσῳ τοῦ λόρδου Χάλιφαξ ὅστις, ὡς γνωστόν, πρ[ό]κειται νὰ μεταβῇ εἰς Βερολῖνον.

Ο ΒΑΣΙΛΕΥΣ ΚΑΙ Ο ΔΙΑΔΟΧΟΣ ΑΝΕΧΩΡΗΣΑΝ ΧΘΕΣ ΕΙΣ ΚΕΡΚΥΡ[ΑΝ]

ΑΙ ΠΡΟΕΤΟΙΜΑΣΙΑΙ ΔΙΑ ΤΗΝ ΥΠΟΔΟΧ[ΗΝ] ΚΑΙ ΤΟ ΠΡΟΓΡΑΜΜΑ ΤΩΝ ΕΟΡΤ[ΩΝ]

Τὴν 4ην μ.μ. χθὲς ἀφίκετο, ἐπιβαίνων τοῦ ἀ[ντι]τορπιλλικοῦ «Ὕδρα» ἡ Α.Β.Υ. ὁ Διάδοχος πρ[ὸς ...] Παῦλος, ὅστις, ὡς γνωστόν, παρηκολούθει τὰ [γυ]μνάσια τοῦ στόλου.

Τὴν 6ην μ.μ. ἡ Α. Μ. ὁ Βασιλεὺς καὶ ὁ Διά[δο]χος κατῆλθον εἰς Φάληρον καὶ ἐπεβιβάσθησαν [τοῦ] ἀντιτορπιλλικοῦ «Ὕδρα», μεταβαίνοντες εἰς Κ[έρ]κυραν.

Οἱ συνοδεύοντες τὴν Α.Μ. τὸν Βασιλέα καὶ [τὸν] Διάδοχον Παῦλον ὑπασπισταὶ κ.κ. Παπαδόπουλ[ος] συνταγματάρχης, καὶ Βαλσάμης, ἀντισμήναρχ[ος] ἐπέβησαν τοῦ ἀντιτορπιλλικοῦ «Κουντουριώτ[ης»]. Τὰ ἀντιτορπιλλικὰ ἀπέπλευσαν τὴν 7.30' μ.μ.

ΑΙ ΠΡΟΕΤΟΙΜΑΣΙΑΙ ΕΝ ΚΕΡΚΥΡΑ

ΚΕΡΚΥΡΑ, 19. (Τοῦ ἀπεσταλμένου μας).— [Ὁ] ἑορτασμὸς τῆς 72ας ἐπετείου τῆς Ἑνώσεως τῆς [Ἑ]πτανήσου μετὰ τῆς Ἑλλάδος ἄρχεται ἀπὸ αὔρ[ιον] πανηγυρικῶς, παρισταμένου καὶ τοῦ Βασιλέως [εἰς] τὰς ἑορτάς. Διὰ πρώτην φορὰν ἀπὸ πολλῶν ἐτῶ[ν ἡ] ἐπίσημος συμμετοχὴ προσλαμβάνει τοσαύτην [με]γαλοπρέπειαν. Τὸ κερκυραϊκὸν τοπίον προσδίδει [...] φθονον τὸν ποιητικὸν τόνον εἰς τὸ χαρμόσυνον [γε]γονός. Οἱ κάτοικοι, ἀναμένοντες τὴν ἄφιξιν [τοῦ] Βασιλέως, ἑτοιμάζονται. Εὐπρεπίζουν τὰς οἰκ[ίας] καὶ τοὺς δρόμους. Ἀπὸ τοὺς ἐξώστας καὶ τὰ πα[ρά]θυρα πλῆθος σημαιῶν κυματίζει ἤδη ἀπὸ διημέ[ρου]. Τὰ δημόσια καταστήματα καὶ τὰ σχολεῖα φέ[ρουν] στέμματα ἐξ ἀνθέων καὶ ἐπιγραφάς. Ἡ ὁδὸς [ἡ ὁ]ποία ὁδηγεῖ εἰς τὸ φρούριον, ἀπὸ τὸ ὁποῖον θὰ ἔ[λ]θῃ ὁ Βασιλεύς, ἐσημαιοστολίσθη ἑκατέρωθεν. [...] τῆς εἰσόδου τοῦ φρουρίου τεράστιος στέφανο[ς ἐξ] ἀνθέων, ὅστις θὰ φωταγωγηθῇ, εἶνε ἰδιαιτέρως [με]γαλοπρεπής. Μέγα στέμμα ἐξ ἠλεκτρικῶν λαμ[πτή]ρων ἐστήθη ἐπὶ τοῦ τείχους, κάτωθι τοῦ ὁποίο[υ ὑ]πάρχει ἑλληνικὴ σημαία καὶ ἑτέρα ἐρυθρὰ τ[ῆς Ἰ]ονίου Πολιτείας. Εἰς τὴν βάσιν τοῦ στέμματο[ς ὑ]πάρχει μεγάλη ἠλεκτρικὴ ἐπιγραφή: «Ζήτω ἡ [Ἑλ]λάς, Ζήτω ὁ Βασιλεύς». Ἐπίσης ἐπὶ τοῦ κωδ[ωνο]στασίου τοῦ Ἁγίου Σπυρίδωνος ἐστήθη μὲ ἐρ[υθρὰ] γράμματα ἐπιγραφὴ ἀναγράφουσα: «Κύριε, σ[ῶσον] τὸν Βασιλέα». Ἡ πλατεία τῆς Σπιανάδας εἶν[ε ...] στολισμένη.

Χθὲς ὁ Δήμαρχος κ. Κόλλας ἀνεκοίνωσε τὸ π[ρό]γραμμα ἔχον ὡς ἑξῆς: Αὔριον 6ην ἀπογευματ[ινὴν] ἀρχιερατικὸν μνημόσυνον εἰς τὴν μονὴν Πλατ[υτέ]ρας ὑπὲρ τῶν ἐπιφανῶν τέκνων τῆς Κερκύρας. Ἀ[κο]λούθως κατάθεσις στεφάνου ἐπὶ τοῦ τάφου Καπ[οδι]στρίου εὑρισκομένου ἐντὸς τοῦ ναοῦ τῆς Μονῆς. Τ[ὴν] 7.30' ὑπαίθριος μουσικὴ συναυλία. Τὴν 9ην Λαμπ[α]δηφορία. Μεθαύριον 10.30 πρωϊνὴν δοξολογία [εἰς] Ἅγιον Γεώργιον Παλαιοῦ Φρουρίου. 12ην μεσημβ[ρινὴν ...] νὴν παρέλασις στρατοῦ, ἐφεδρικῶν καὶ προσκο[πι]κῶν ὀργανώσεων καὶ σχολείων εἰς τὴν πλατε[ίαν] τῆς Ἐσπανιάδας ἐνώπιον τοῦ Βασιλέως. Τὴν 1. [...] πρόγευμα εἰς τὸ Ξενοδοχεῖον «Ἀγγλίας» πρὸς [τι]μὴν τοῦ Βασιλέως. Τὴν 6ην ἀπογευματινὴν μα[...] καὶ ἐπιδείξεις, ἐθνικοὶ καὶ Κερκυραϊκοὶ χοροὶ [...] σης ἀναπαράστασις καταθέσεως πέπλου ἐκ πο[...] Παναθηναίων. Τὴν 8ην ὑπαίθριος συναυλία. Τ[ὴν ἑ]σπέραν θὰ φωταγωγηθῇ ἡ πόλις, τὰ Δημόσια [κα]ταστήματα καὶ θὰ καοῦν πυροτεχνήματα.

Διὰ τὴν ὑποδοχὴν τοῦ Βασιλέως ἀφίκετο [ὁ Νομά]ρχος Ἰωαννίνων κ. Παπανικολάου.

Αὔριον ἀναμένεται ὁ Γενικὸς Διοικητὴς [...]ρου κ. Παναγιωτάκος. Τὸν Ἀρχηγὸν τοῦ Ἐθ[νικοῦ] Λαϊκοῦ Κόμματος θὰ ἀντιπροσωπεύσῃ ὁ Βουλ[ευτὴς] κ. Μπαλᾶνος, ἀφιχθεὶς σήμερον ἐνταῦθα. Ἀφ[ίχθη] ἐπίσης ἀντιπροσωπεῖαι τῶν Δήμων καὶ Κοινοτ[ήτων] καὶ πλῆθος κόσμου ἵνα παρακολουθήσουν τὰς [ἑορ]τὰς καὶ χαιρετίσουν τὸν Βασιλέα, ὅστις φθάνε[ι αὔ]ριον. Τὴν ἄφιξιν τοῦ Βασιλέως θὰ χαιρετίσῃ τ[ὸ πυ]ροβολεῖον τοῦ φρουρίου. Εἰς τὴν ἀποβάθραν θ[ὰ ὑπο]δεχθοῦν τὸν Βασιλέα αἱ Διοικητικαὶ καὶ στρα[τιωτικαὶ] ἀρχαί. Ἐκ μέρους τῆς πόλεως θὰ τὸν προ[σφω]νήσῃ ὁ Δήμαρχος κ. Κόλλας.

Ὁ Βασιλεὺς ἀφικνεῖται αὔριον 10ην ἀπ[ογευματινήν]. Ἀμέσως θὰ καταθέσῃ στέφανον εἰς στήλην τ[...]των. Εἶτα θὰ ἐπισκεφθῇ τὴν ἐκκλησίαν τοῦ Ἁ[γίου] Σπυρίδωνος ὅπως προσκυνήσῃ τὸ λείψανον. Ἐ[...] θὰ θὰ παραμείνῃ μέχρι τῆς Κυριακῆς, διαμ[ένων] εἰς τὸ ἀντιτορπιλλικόν.

Λ. ΑΚΡΙΤΑ[Σ]

Η ΚΑΤΑΣΤΑΣΙΣ ΕΙΣ ΤΗΝ ΠΑΛΑΙΣΤΙΝΗ

ΒΕΡΟΛΙΝΟΝ, 19. ('Αθην. Πρακτ.).— Ἀγ[γέλλε]ται ἐξ Ἱερουσαλήμ, ὅτι τὴν πρωΐαν ἐφονε[ύθη ὁ] υἱὸς τοῦ Ἑβραίου δημάρχου τῆς παλαιᾶς [πόλεως] τῆς Ἱερουσαλήμ. Ἡ κυβέρνησις ἐγκατέστησε [ἀπὸ] τῆς πρωΐας ἔλεγχον ἐπὶ τῆς κινήσεως τῶν ὁδ[ῶν με]ταξὺ Ἱερουσαλὴμ καὶ Χαΐφας. Ἡ ἀραβικὴ [ἐφη]μερὶς «Ἀμπτιφὰς» ἐπαύθη διότι ἐδημοσίευ[σε ...]κλητικὰ ἄρθρα. Ἡ πώλησις καὶ κατοχὴ μα[χαιρῶν] ἀπηγορεύθη. Ἐπίσης κατάσχονται ὑπὸ τῶν ἀσ[τυνομι]κῶν ὀργάνων αἱ ῥάβδοι, τὰ ῥόπαλα καὶ τὰ [ὅ]μοια. Ὁ ἀριθμὸς τῶν Ἑβραίων, οἱ ὁποῖοι θὰ [μετα]ναστεύσουν εἰς Παλαιστίνην, ὡρίσθη σήμερο[ν μεγα]λύτερος τοῦ συνήθους. Οἱ ἀραβικοὶ κύκλοι [χαρακτηρί]ζουν τοῦτο ὡς ἐκδήλωσιν ὑπὲρ τῶν Ἑβραίων [καὶ] ἄρνησιν τῆς ἀγγλικῆς κυβερνήσεως ν' ἀποδ[εχθῇ τὰ] ἀραβικὰ αἰτήματα. Πολλὰ καταστήματα τ[ῆς Ἱε]ρουσαλὴμ παραμένουν κλειστὰ καὶ ἰσχυρα[ὶ ἀστυνομικαὶ] πολῖται διατρέχουν τὰς ὁδούς. Ἡ πόλις στρ[ατοκρα]τεῖται.