ΤΙΜΗ ΦΥΛΛΟΥ ΔΡΧ. 1 — ΟΚΤΑΣΕΛΙΔΟΣ — ΑΘΗΝΑΙ. ΕΤΟΣ Δ'. ΑΡ. 1389

ΔΙΕΥΘΥΝΤΗΣ
ΣΤΕΦ. Ι. ΠΕΣΜΑΖΟΓΛΟΥ

ΓΡΑΦΕΙΑ:
ΕΝ ΑΘΗΝΑΙΣ ΠΑΝΕΠΙΣΤΗΜΙΟΥ 53 ΤΗΛ. 3-01 ΚΑΙ 21
ΕΝ ΠΕΙΡΑΙΕΙ ΓΡΑΦΕΙΑ ΕΦΗΜ. "ΣΦΑΙΡΑ„ ΤΗΛ. 36
ΕΝ ΘΕΣΣΑΛΟΝΙΚΗ ΟΔΟΣ ΠΛΑΤΩΝΟΣ (ΔΙΑΣΤΑΥΡ. ΕΓΝΑΤΙΑΣ) ΕΝ ΠΑΤΡΑΙΣ ΚΟΡΙΝΘΟΥ 98α ΤΗΛΕΦ. 1-98
ΤΥΠΟΓΡΑΦΕΙΑ – ΠΙΕΣΤΗΡΙΑ ΣΤΟΑ ΠΕΣΜΑΖΟΓΛΟΥ
ΤΗΛΕΓΡ. ΔΙΕΥΘΥΝΣΙΣ: "ΠΡΩΙΑΝ„

Η ΠΡΩΪΑ

ΚΥΡΙΑΚΗ
27
ΟΚΤΩΒΡΙΟΥ 1929
Ἀνατ. ἡλ. 6 ὥ. 48 λ. Δύσις ἡλίου 5 ὥ. 30 λ.
ΝΕΣΤΟΡΟΣ ΜΑΡΤΥΡΟΣ

Ο ΚΑΙΡΟΣ
Θερμ. μεγ. 23.1, ἐλαχ. 16.1. Μέση ὑγρασία μετρία. Ἄνεμοι μέτριοι. Θάλασσα: Αἰγαίον, Ἰόνιον Κρητικὸν ἕως ὀλίγον τεταραγμένη.
ΒΑΡΟΜΕΤΡΟΝ: 758.7

ΟΙ ΙΣΡΑΗΛΙΤΑΙ ΤΗΣ ΘΕΣΣΑΛΟΝΙΚΗΣ

Ἐνομίζαμεν ὅτι τὸ τηλεγράφημα τοῦ κ. **Πρωθυπουργοῦ** — αὐτὸ τοὐλάχιστον — θὰ ἔθετε τέρμα εἰς τὴν ἀντισημιτικὴν κίνησιν τῆς **Θεσσαλονίκης**. Μίαν κίνησιν ἡ ὁποία εἶναι τόσῳ περισσότερον ἀξιοθρήνητος, ὅσον ταύτης μετέχουν ἡ **Λέσχη** τῶν δημοσίων ὑπαλλήλων καὶ εἰς στρατηγός. Καὶ εἶναι μὲν ἀληθὲς ὅτι ἡ κίνησις αὐτὴ δὲν ἔλαβεν ἐκδηλώσεις ἐπικινδύνους καὶ ὅτι οὐδ' ἐπὶ στιγμὴν ἐτέθη ἐν ἀμφιβόλῳ ἡ ἀσφάλεια οἱουδήποτε **Ἰσραηλίτου** τῆς **Μακεδονικῆς** πρωτευούσης, ἀλλ' ἐξακολουθεῖ νὰ μᾶς ἐπισημαίνῃ ὅτι, συνεχιζομένη ἡ ἐν λόγῳ κίνησις, ἐνδέχεται νὰ προκαλέσῃ δυσάρεστα, τὰ ὁποῖα εἴμεθα ὑποχρεωμένοι νὰ προλάβωμεν. Ἐφ' ὅσον δὲ τὸ **Ἑλληνικὸν Σύνταγμα** θεωρεῖ ἴσους κατὰ τὰ δικαιώματα καὶ τὰ καθήκοντα τοὺς πάσης καταγωγῆς, γλώσσης ἢ θρησκεύματος **Ἕλληνας ὑπηκόους**, οἱ **Ἰσραηλῖται** τῆς **Θεσσαλονίκης** κατ' οὐδὲν ἐλαττοῦνται ἡμῶν. Θὰ ἦτο δὲ ἀναχρονισμὸς ἀνήθικος, θὰ ἦτο κάτι ἀντίθετον πρὸς τὰς παραδόσεις τῆς **Ἑλληνικῆς** φιλοξενίας καὶ τοῦ **Ἑλληνικοῦ** ἀνθρωπισμοῦ ἡ ἐκμετάλλευσις ἐπεισοδίων τυχαίων καὶ ἀσημάντων διὰ τὴν ὄρυξιν χάσματος μεταξὺ **Χριστιανῶν** καὶ **Ἰουδαίων** εἰς τὴν **Μακεδονικὴν** πρωτεύουσαν.

Ἐξ ὅσων συγκεχυμένων ἐτηλεγραφήθησαν ἀπὸ τὴν **Θεσσαλονίκην** προκύπτει ὅτι ὑπάρχει μεταξὺ τινῶν ἐκ τῶν ἐκεῖ **Ἰσραηλιτῶν** δυστροπία εἰς τὸ νὰ δεχθοῦν ὅτι τὸ μάθημα τῆς **Ἑλληνικῆς** γλώσσης πρέπει νὰ πρωτεύῃ ἀκόμη καὶ εἰς τὰ ἰσραηλιτικὰ σχολεῖα. Ἀλλ' ἂν τοιοῦτό τι συμβαίνῃ, ἐκεῖνοι οἱ ὁποῖοι ἔχουν νὰ ζημιωθοῦν εἶναι οἱ **Ἰσραηλῖται**, οἱ ὁποῖοι, μὴ κατέχοντες τὴν γλῶσσαν τοῦ τόπου, θὰ δυσκολεύωνται νὰ ζήσουν καὶ νὰ δράσουν καὶ νὰ διατηρήσουν τὴν ἐμπορικὴν των δύναμιν δίχως τὴν γνῶσιν αὐτῆς. Πρακτικῶς λαὸς οἱ **Ἰσραηλῖται**, ὀφείλουν τὴν ἐν τῇ διασπορᾷ ἀκμήν των εἰς τὸ γεγονὸς ὅτι προσαρμόζονται πρὸς τὰς τοπικὰς συνθήκας καὶ τὰς ἑκασταχοῦ καταστάσεις μέχρι τοῦ σημείου ὥστε **Ἰσραηλῖται** νὰ φθάσουν εἰς τὴν **Γαλλίαν**, τὴν **Ἀγγλίαν**, τὴν **Ἰταλίαν** καὶ ἄλλας χώρας μέχρι τῶν ἀνωτάτων ἀξιωμάτων. Ὡς δὲ καλῶς ἐνθυμούμεθα, ὁ **Δημήτριος Γούναρης**, "Ἕλλην καὶ ἐθνικιστὴς μέχρι μυελοῦ ὀστέων, εἶχε προσφέρει ὑπουργικὸν χαρτοφυλάκιον εἰς τὸν **Ἰσραηλίτην κ. Μαλλαάχ**, τὸ ὁποῖον ἐκεῖνος ἐκ μετριοφροσύνης δὲν ἀπεδέχθη. Ἀλλ' ἡ μὴ ἀποδοχὴ τοῦ ἀξιώματος δὲν μειώνει τὴν ἀλήθειαν τοῦ γεγονότος ὅτι οἱ **Ἰσραηλῖται** εἰς τὴν **Ἑλλάδα** κατ' οὐδὲν ἐλαττοῦνται τῶν ἄλλων **Ἑλλήνων ὑπηκόων** εἰς τὴν ἀντίληψιν τοῦ **Ἑλληνικοῦ** πολιτικοῦ κόσμου.

Λέγουν ὅτι εἰς τὴν ἀντισημιτικὴν προπαγάνδαν τοῦ **Φιλελευθέρου Τύπου** τῆς **Θεσσαλονίκης** συνετέλεσε καὶ τὸ γεγονὸς ὅτι οἱ **Ἰσραηλῖται** ἐκλογεῖς δὲν ἐψήφισαν τὸν ὑποψήφιον δήμαρχον τῆς κυβερνήσεως. Ἐὰν τοῦτο ἀληθεύῃ, σημαίνει ὅτι ὁ **Φιλελεύθερος Τύπος** τῆς **Θεσσαλονίκης** εἶναι ἄξιος μεγαλυτέρας ἐπιτιμήσεως, ἴσως δὲ καὶ ἀποκηρύξεως ἐκ μέρους τοῦ κ. **Πρωθυπουργοῦ**, ὁ ὁποῖος θ' ἀντιλαμβάνεται τὸν δυσάρεστον ἀντίκτυπον τὸν ὁποῖον ἡ ἀντισημιτικὴ κίνησις τῆς **Θεσσαλονίκης** δύναται νὰ ἔχῃ ἔξω τῆς **Ἑλλάδος** καὶ θ' ἀντιλαμβάνεται πόσον δύναται αὐτὴ νὰ χρησιμεύσῃ εἰς δικαιολογίαν τῶν ἀφομοιωτικῶν προσπαθειῶν τὰς ὁποίας **Μεγάλη τις Δύναμις** μετέρχεται ἐναντίον τοῦ συμπαγοῦς **Ἑλληνικοῦ** πληθυσμοῦ ἐν **Δωδεκανήσῳ**.

Ἐὰν οἱ **Ἰσραηλῖται** τῆς **Θεσσαλονίκης** ἦσαν κομμουνισταί, αὐτονομισταί, ἢ πράκτορες **Βαλκανικοῦ** κράτους ἐπιδουλευομένου τὴν **Ἑλληνικὴν** ἀσφάλειαν, ἐὰν ἦσαν ἐχθροὶ ἐν τῷ φανερῷ ἢ ἐν τῷ κρυπτῷ τῆς **Ἑλλάδος**, τὸ ὅλον ζήτημα θὰ ἔπρεπε ν' ἀντιμετωπισθῇ ἄλλως. Ἀλλ' ἐφ' ὅσον τοιοῦτό τι δὲν συμβαίνει, ἐφ' ὅσον εἶναι νομοταγεῖς πολῖται, ἐφ' ὅσον ὁ ἐνδεχόμενος **Σιωνισμός** των δὲν πλήττει κατὰ κανένα τρόπον τὴν **Ἑλλάδα**, ἡ ἀντισημιτικὴ κίνησις εἶναι καταδικαστέα, εἴτε ἔχει τὰ αἴτια κομματικά, εἴτε ἐμπνέεται ἀπὸ ἐμπορικὰς ἀντιζηλίας ἢ μισαλλοδοξίαν. Ὁ **Φιλελεύθερος Τύπος**, ἡ **Λέσχη** τῶν δημοσίων ὑπαλλήλων καὶ ὁ στρατηγὸς κ. **Κλάδος** πρέπει νὰ ὑπακούσουν εἰς τὴν φωνὴν τοῦ **Κράτους**—καὶ τῆς **Λογικῆς**.

ΣΗΜΕΙΩΜΑΤΑ

ΘΟΡΥΒΟΣ ΚΑΙ ΣΙΩΠΗ

Πόση παρατονία στὴ σημερινὴ ζωή μας, τὴν ἄστατη κ' ἐξωτερική, ἡ σιωπηλὴ ὕπαρξις τοῦ 'Αλεξάνδρου Μωραϊτίδου! Τοῦ ἐρημικοῦ! Μιὰ ἀέναη νευρικότητα μᾶς κυριαρχεῖ. Μᾶς ἀρέσει ὁ θόρυβος, ὅπως καὶ στοὺς ἀγρίους. Νομίζουμε, πὼς ἐκδηλώνουμε ζωτικότητα, ἂν κινούμαστε ἄσκοπα κ' ἀδιάκοπα. «Ἀλλὰ τὸ δέντρο», λέει ὁ Ταγκόρ, «τὸ δέντρο ποὺ ἔφτασε στὴν τελειωτική του ἀνάπτυξη, δὲν ἔχει κινήσεις τέτοιου εἴδους. Ἡ πρόοδός του εἶναι ἡ πρόοδος ἡ ἐσωτερικὴ τῆς ζωῆς. Ζῇ τὸ δέντρο, καθὼς ἀναζητᾷ τὸ φῶς, ζῇ μὲ τὸ ἀνατρίχιασμα τῶν φύλλων του καὶ μὲ τὸ χυμὸ ποὺ κυλᾶ μέσα του σιωπηλά».

Εἴμαστε πολὺ βάρβαροι ἀκόμα, γιὰ νὰ νοιώθουμε τὴν αὐστηρὴ χαρὰ τοῦ στοχασμοῦ, τὴν ἀπόκρυφη ζωὴ τῶν μοναχικῶν κι' ἀκοινώνητων ἀνθρώπων. Μπορεῖ συχνά, νὰ τοὺς νομίζουμε ἐγωϊστάς, ἢ ἀνθρέλους. Ἄχρηστα πλάσματα γιὰ μιὰ κοινωνία ποὺ θέλει μονάχα ἐργάτες τῆς συνολικῆς προόδου της. Ἴσως, γιατὶ δὲ νοιώσαμε ποτὲ πῶς προοδεύουν οἱ κοινωνίες καὶ ποιοὶ ἐπιδροῦν στὴ μόρφωσή τους. Ἴσως γιατὶ κ' ἡ ἔννοια τῆς προσωπικότητος μᾶς ξεφεύγει. «Ὁ Ναπολέων», εἶπε κάποτε ὁ Γκαίτε, «ὑπῆρξε κατὰ τοῦτο κυρίως μεγάλος: ὅτι σὲ κάθε στιγμὴ ἦταν ὁ ἴ δ ι ο ς». Ἀλλόκοτος λόγος τοῦ σοφοῦ τῆς Βαϊμάρης. Τόσο ἀπόκοσμος γιὰ μᾶς, ποὺ χαρά μας εἶναι νὰ «ἐξελισσώμεθα» ἀπείρως, ἔτσι ποὺ ἡ κάθε μας στιγμὴ νὰ εἶναι ἡ ἀντίφαση τῆς προηγουμένης!

Μιὰ τεράστια, ἀδιάκοπη ἐσωτερικὴ ἐργασία, μιὰ αὐστηρὴ συνομιλία μὲ τὸν ἑαυτό μας, δὲ μᾶς στέργει. Τί θὰ γίνωμε, ἂν ὁ κόσμος ὁ τριγυρινός ξεχάσῃ πὼς ὑπάρχουμε; Ἰδοὺ τὸ μόνο βασανιστήριο τοῦ σημερινοῦ Ρωμιοῦ. Ἀπομονώσατέ τον σ' ἕνα νησί, χωρὶς καμμιὰν ἐλπίδα γυρισμοῦ στοὺς ἀνθρώπους, καὶ σὲ μιὰ ἑβδομάδα ἔχει μεταβληθῆ σὲ ἀγριάνθρωπο. Κάφρο. Νὰ ζήσῃ γιὰ τὸν ἑαυτό του; Γιὰ μιὰ χαρὰ γνώσεως χωρὶς ἄμεσο συμφέρον, χωρὶς αἴγλη κοινωνική; Ἀδύνατον! Ἔχει τὴν τυφλὴ ἐγωπάθεια, ποὺ τὴν ἐνισχύει καὶ τὴ διαμορφώνει, σὰ νὰ τὴν γεννᾷ, ἡ διαβίωση σὲ μικρὲς κοινωνίες, ποὺ μοιάζουνε μὲ γειτονιές. Τοῦ λείπει ὁ αὐτοσεβασμὸς ἑνὸς Ροβινσῶνος: τοῦ ἀνθρώπου, ὁ ὁποῖος ἐκτιμᾷ συνειδητὰ τὸ δῶρο τῆς ζωῆς του, τὴν ἀνθρωπιά του, τὸ ἐξαίσιο δῶρο τῆς ἀτομικότητος, ποὺ μέσα της στραγγίζει καὶ μορφοποιεῖται ἡ φύσις.

Μιλοῦμε γιὰ κλασσικὲς σπουδές, καὶ φανταζόμαστε πὼς ἔχουμε ἰδανικό μας ζωτικὸ τοὺς ἀρχαίους! Κι' ὅμως οἱ ἀρχαῖοι Ἕλληνες ἦσαν ἀράντασα διάφοροι ἀπὸ μᾶς. Στὴν ὡραιότερη ἐξέλιξη τοῦ πολιτισμοῦ των, στὴν κορφὴ τῆς δόξης των, συνέλαβον κ' ἐπραγματωσαν τὸ ἰδανικὸ τοῦ ἀνθρώπου, ποὺ ζῇ γιὰ νὰ φιλοσοφῇ. Κι' ὄχι τὸ ἀντίθετον: ποὺ φιλοσοφεῖ γιὰ νὰ ζήσῃ. Ὁ στοχασμός, καθ' ἑαυτόν, ἡ γνῶσις, καθ' ἑαυτήν, ἦσαν γιὰ κείνους ὁ προορισμός κ' ἡ οὐσία τῆς ἀνθρώπινης ὑπάρξεως. Κ' ἔτσι ἀντιλαμβάνεσαι πολὺ καλά, γιατὶ ἡ πολιτεία τους κ' ἡ κοινωνία τους εἶχαν τὴν ἀξία κοινότητος. Δὲν ἦταν ἕνωση ἀτόμων, ἀλλὰ ἑνότης. Ὅσο κι' ἂν ζοῦσαν σὲ πόλεις, παρέμεναν φυσικοὶ ἄνθρωποι. Κ' οἱ ποιηταί τους ἀπέδωσαν τὰ αἰωνίως ἀνθρώπινα ἐκεῖνα συναισθήματα, ποὺ διατηροῦνται ἀναλλοίωτα σὲ κάθε τόπο καὶ σὲ κάθε ἐποχή.

Ἀλλὰ πρὸς τοῦτο χρειάζεται ζωὴ σιωπῆς. Ὄχι μάταιοι θόρυβοι. Οἱ δύο Σκιαθῖτες, ὁ Παπαδιαμάντης κι' ὁ Μωραϊτίδης, μοῦ κάνουν τὴν ἐντύπωση ἀνθρώπων, μὲ ὀφθαλμοὺς «ἔσω βλεποντας». Τὸ νὰ ζοῦν οἱ ἴδιοι ἀληθινὰ τὴ ζωή τους, ἦταν τὸ μόνο τους μέλημα. Στάθηκαν ξένοι στὸν κόσμο ποὺ τοὺς περιέβαλλε. Ὄ,τι ἐπειδὴ τυχὸν τὸν ἀγνοοῦσαν ἢ ἀπέστεργαν νὰ τὸν προσέξουν. Θὰ ἦταν κωμικὸ νὰ τὸ φαντασθοῦμε, ἀφοῦ ζοῦμε σήμερα σὲ γειτονιὲς ποὺ μικρογραφοῦν ὅλη τὴν Ἑλλάδα, κι' ἀφοῦ διαβάζουμε ἐφημερίδες κ' ἐπικοινωνοῦμε μὲ τοὺς συμπατριῶτες μας. Σὲ κάποια γειτονιὰ ζοῦσαν κ' ἐκεῖνοι, κάποια ἐφημερίδα θὰ διάβαζαν. Ἀλλὰ σίγουρα εἶχαν τὴν συναίσθηση, ὅτι τὰ κάθε εἴδους «ζωτικὰ προβλήματα» παίρνουν ὕπαρξη μόνο στὶς συνειδήσεις ἐκείνων, ποὺ κατορθώνουν νὰ τὰ μορφοποιοῦν. Ὅπως δὲν ὑπάρχει, παρὰ μόνον ὅ,τι ὀνομάζουμε, ἔτσι καὶ τὰ θέματα τῆς κοινωνικῆς μας ζωῆς, στὴ γενικώτερην ἔννοιά της, ὁρίζονται ἀπὸ τὶς προσωπικότητες ποὺ τὰ ἐκφράζουν. Στὴν Ἑλλάδα μονάχα, ὅπου περισσεύει ἡ ἐπιπολαιότητα, στὴν Ἑλλάδα τὴ σημερινή, μποροῦσε νὰ γίνεται λόγος ἀκόμη καὶ γιὰ «πνευματικὰ ζητήματα», χωρὶς νὰ ὑπάρχουν προσωπικότητες, ποὺ νὰ παρέχουν στὰ προβλήματα αὐτὰ ὑπόσταση καὶ ἀλήθεια. Χωρὶς νὰ ὑπάρχουν ἄνθρωποι, ποὺ ν' ἀγωνίζωνται νὰ σταθοῦν στερεὰ στὴ ζωή, ἐχθροὶ τῆς αὐταπάτης.

Ἄνθρωποι τέτοιοι, χωρὶς αὐταπάτες, εἰλικρινεῖς στὴ ζωή τους καὶ πιστοὶ σ' ὅ,τι ἔνοιωθαν, ἀδιάφορο ἂν γύρω τους ὑπῆρχε ἄγνοια καὶ στενοκεφαλιά, ἦταν οἱ δυὸ Σκιαθῖτες. Ὁ Παπαδιαμάντης, βαθύτερος καὶ ποιητικώτερος. Ὁ Μωραϊτίδης, γυμνάζοντας συνεχῶς τὸν ἑαυτό του στὴν ἁπλότητα. Τοῦ ἑνὸς ἡ λογοτεχνικὴ ἐπίδραση ἦταν μεγάλη. Καὶ θὰ γίνεται συνεχῶς μεγαλύτερη. Γιατὶ ζῶντας ἁγνά, εἶδε ἀνθρώπινα. Τοῦ δευτέρου ὁ βίος ὁ μοναχικός, θὰ μείνῃ παράδειγμα τοῦ ἀδιάκοπου ἀγῶνος ἑνὸς ἀνθρώπου νὰ μένῃ πάντα ὁ ἴδιος, νὰ ζῇ πάντα μὲ ὁμοιαν προσπάθεια γνώσεως, ξέροντας πὼς μιὰν ἀχτῖνα ἀλήθειας σ' ἕνα ἔρημο, βουβὸ κελλί, δὲν τὴν ἐξαγοράζει οὔτε ἡ φωτεινότερη κοινωνικὴ αἴγλη. Ἐρημίτης καλόγερος, σ' ἐποχὴ ποὺ τὰ μοναστήρια ἀραχνιάζουν, ὁ λόγιος ποὺ ἐθεωρήθη ἄριστος ἀνάμεσα στοὺς συναδέλφους του, δείχνει στὴ σημερινὴ γενεά, πόσο ἀξίζει γιὰ τὸν ἄνθρωπο ἡ ἀδιάκοπη προετοιμασία τῆς ψυχῆς. Τὶ πρόβλημα καὶ τὶ ἀγῶνας εἶναι γιὰ καθέναν μας ἡ ἀληθινὴ ὕπαρξη. Κι' ὅμως, ἂν δὲν «ὑπάρξουμε» πρῶτα, οὔτε προβλήματα ζωτικὰ θὰ ὑψωθοῦνε ποτὲ ἀπ' τὶς σιντροφιές μας, οὔτε πολιτισμὸ δικό μας θὰ θεμελιώσουμε. Κ' ἡ μίμηση, ὁ κοῦφος ἀλαλαγμός, ἡ συνεχὴς κι' ἀσύνδετη μεταβολὴ τῶν ἐξωτερικῶν συνθηκῶν ἑνὸς ἄσκοπου βίου, δ' ἀντικαθιστοῦν πάντα γιὰ μᾶς τὴν ἐσωτερικὴ πρόοδο τῆς ζωῆς.

ΦΩΤΟΣ ΠΟΛΙΤΗΣ

ΕΙΣ ΤΗΝ ΓΕΡΜΑΝΙΑΝ

ΕΝΑΣ ΛΥΣΣΩΔΗΣ ΑΓΩΝ ΔΙΑ ΤΟ ΣΧΕΔΙΟΝ ΓΙΟΥΝΓΚ

ΧΟΥΓΚΕΝΜΠΕΡΓΚ ΚΑΙ ΧΙΝΤΕΝΜΠΟΥΡΓΚ

ΘΑ ΓΙΝΗ "Η ΟΧΙ ΔΗΜΟΨΗΦΙΣΜΑ;

ΒΕΡΟΛΙΝΟΝ, Ὀκτώβριος (Τοῦ ἀνταποκριτοῦ μας). — *Ἡ ἐκστρατεία τῶν Γερμανῶν ἐθνικιστῶν ὑπὲρ τοῦ δημοψηφίσματος διὰ τὸ σχέδιον Γιούνγκ, ἐὰν παρίσταται καθημερινῶς νέας περιπετείας, ὅπως ἡ ἐπέμβασις τοῦ στρατάρχου Χίντεμπουργκ, φαίνεται ἀπὸ τοῦδε λαμβάνουσα τροπὴν ἐλάχιστα εὐνοϊκὴν διὰ τοὺς πρωτεργάτας της. Ἀπὸ ἑνὸς καὶ πλέον μηνὸς τὰ ὄργανα τοῦ μεγαλοεπιχειρηματίου καὶ ἡγέτου τῶν ἐθνικιστῶν κ. Χούγγκεμπεργκ διεξάγουν λυσσώδη πολεμικὴν κατὰ τοῦ σχεδίου Γιούνγκ, καλοῦντα, διὰ παντοίων ἐπιχειρημάτων, τὸν γερμανικὸν λαὸν νὰ καταδικάσῃ τὸ σχέδιον, τὸ ὁποῖον τὸν ὑποδουλώνει. Καὶ ἀπὸ ἡμερῶν ἤρχισεν ἡ συλλογὴ ὑπογραφῶν διὰ τὴν συγκέντρωσιν τοῦ ἀναγκαιοῦντος ἀριθμοῦ ὅπως προκηρυχθῇ τὸ δημοψήφισμα. Ὁ ἀριθμός, τὸν ὁποῖον ἀπαιτεῖ τὸ Σύνταγμα, εἶναι 10 ο/ο τῶν ἐκλογέων, ἤτοι 4 περίπου ἑκατομμύρια ἐγγραφῶν.*

Καὶ αὐτοὶ οἱ ἀντίπαλοι τοῦ δημοψηφίσματος ἐθεώρουν βέβαιον ὅτι τοῦτο θὰ ἐλάμβανε χώραν, δεδομένου ὅτι τὰ κόμματα τῆς δεξιᾶς ἔλαβον κατὰ τὰς περυσινὰς ἐκλογὰς 6.250.000 ψήφους. Τὰ ἀποτελέσματα ὅμως τῶν πρώτων ἡμερῶν, τοὐλάχιστον εἰς τὰς μεγάλας πόλεις, δὲν εἶναι διόλου ἐνθαρρυντικά. Καὶ δὲν εἶναι πλέον βέβαιον ἂν ὁ κ. Χούγγκεμπεργκ θὰ δυνηθῇ νὰ συγκεντρώσῃ τὰ 4 ἑκατομμύρια ὑπογραφῶν. Βεβαίως, τὰ σχετικὰ βιβλία θὰ μείνουν ἀνοικτὰ ἐπὶ δεκαπέντε ἡμέρας· καὶ οἱ αἰφνιδιασμοὶ δὲν εἶναι ἀδύνατοι. Ἡ μέχρι τοῦδε ὅμως πορεία τῶν πραγμάτων, τοὐλάχιστον εἰς τὰ μεγάλα κέντρα, ὅπου οἱ ἀριθμοὶ δημοσιεύονται, δὲν εἶναι διόλου ἱκανοποιητική. Εἰς τὸ Βερολῖνον ὑπελογίζετο ὅτι ἔπρεπε νὰ συλλέγωνται κατὰ μέσον ὅρον 21.000 ὑπογραφαὶ ἡμερησίως. Ἀντ' αὐτῶν, τὴν πρώτην ἡμέραν συνελέγησαν 20.000, τὴν δευτέραν 17.000, τὴν τρίτην ὀλιγώτεραι τῶν 16.000. Εἰς τὰς ἄλλας μεγαλοπόλεις ὁ ἀριθμὸς τῶν ὑπογραφῶν ὑπῆρξεν ἐξ ἀρχῆς μικρότερος εἰς ἀναλογίαν καὶ ἀκολουθεῖ περισσότερον ἀπότομον κατιοῦσαν. Τὸ Ἀμβοῦργον, μὲ ἓν ἑκατομμύριον κατοίκων, δὲν ἔδωκεν οὔτε 3.000 ὑπογραφὰς κατὰ τὸ πρῶτον διήμερον, καὶ ἡ Κολωνία, μὲ 800.000 κατοίκων, οὔτε 1.000. Εἰς τὸ Μπρούνσβικ, ἀκρόπολιν τοῦ ἐθνικισμοῦ, τὴν σχετικὴν αἴτησιν ὑπέγραψαν 322 ἐκλογεῖς ἐπὶ 150.000 κατοίκων. Μόνον εἰς ὡρισμένα χωρία τῆς Ἀνατολικῆς Πρωσσίας, ἐὰν πιστεύσωμεν τὰς ἐφημερίδας τοῦ κ. Χούνκεμπεργκ, ἐνεγράφησαν εἰς τὰ σχετικὰ βιβλία ὅλοι οἱ ἐκλογεῖς· ἀλλὰ πρόκειται περὶ χωρίων 100—200 κατοίκων, οἱ ὁποῖοι οὐσιαστικῶς τελοῦν ὑπὸ τὴν ἐξάρτησιν τῶν μεγαλοκτημόνων.

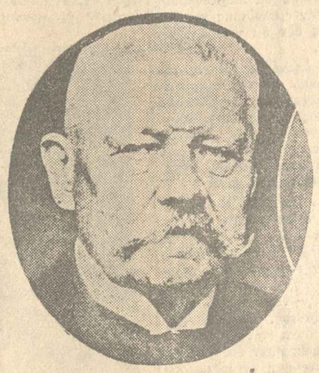

Ὁ Στρατάρχης Χίνδεμπουργκ

Η ΠΑΛΗ ΕΘΝΙΚΙΣΤΩΝ ΚΑΙ ΚΥΒΕΡΝΗΣΕΩΣ

Οἱ πολέμιοι τοῦ σχεδίου Γιούνγκ ἐπίστευσαν, κατ' ἀρχάς, ὅτι ἡ νοχέλεια τῆς Κυβερνήσεως καὶ τὸ λαϊκὸν αἴσθημα θὰ ἐξησφάλιζον τὴν ἐπιτυχίαν των. Πράγματι, πρέπει νὰ ὁμολογηθῇ ὅτι ἡ κοινὴ γνώμη δὲν διάκειται εὐμενῶς πρὸς τὸ νέον σχέδιον πληρωμῆς τῶν ἐπανορθώσεων. Ὁ γερμανικὸς λαὸς πιστεύει πάντοτε ὅτι τὸ ποσὸν τῶν ἐπανορθώσεων, παρ' ὅλας τὰς μειώσεις του, εἶνε ὑπερμέτρως μέγα. Αὐτό, ἄλλως τε, τοῦ εἶπαν οἱ ἀρχηγοί του. Οἱ ἐμπειρογνώμονες, μεγάλοι καὶ μικροί, ἀπὸ τοῦ ὅρος Σὰχτ μέχρι τοῦ οἰκονομικοῦ συντάκτου τοῦ τελευταίου ἐπαρχιακοῦ φύλλου, ἀπέδειξαν εἰς αὐτὸν μὲ τὸ 2+2=4 ὅτι οἱ ἀριθμοὶ τοῦ σχεδίου Γιούνγκ, ὅπως καὶ οἱ τοῦ σχεδίου Ντώζ, ὑπερβαίνουν κατὰ πολὺ τὴν ἱκανότητα τῆς Γερμανίας πρὸς πληρωμήν. Ἡ κυβέρνησις τοῦ Ράϊχ ἀφῆκε νὰ ριζωθῇ αὐτὴ ἡ γνώμη· οἱ ἀντιπρόσωποί της εἰς πᾶσαν εὐκαιρίαν ἐπανελάμβανον ὅτι αἱ συμφωνίαι τῆς Χάγης ἦσαν πρωτίστως πολιτικαὶ καὶ ὄχι οἰκονομικαί, ὅτι δῆλα δὴ ἡ μόνη των ἀξία ἦτο ὅτι ὑπέκειντο εἰς ἀναθεώρησιν καὶ καθίστων ἐρωτὴν τὴν ἐκκένωσιν τῆς Ρηνανίας.

Φυσικά, τὰ ἐπιχειρήματα αὐτὰ δὲν παρέλειψαν νὰ τὰ χρησιμοποιήσουν δεόντως εἰς τὴν ἐκστρατείαν των οἱ ἐθνικισταί. Ἡ δημαγωγικὴ δὲ ἀκριβῶς σφοδρότης τῆς πολεμικῆς των ἀφύπνισε καὶ τοὺς ἐπισήμους. Καὶ πρέπει νὰ ὁμολογηθῇ ὅτι εἶνε σπάνιον τὸ θάρρος—ὅσον καὶ σκληρὰ ἡ ἀνάγκη—διὰ μίαν κυβέρνησιν νὰ τάσσεται ὑπέρμαχος ἑνὸς τόσον ἀντιδημοτικοῦ καθεστῶτος, ὅπως ἡ τελευταία διαρρύθμισις τῶν ἐπανορθώσεων. Οἱ ὑπουργοὶ λοιπὸν ἀπαντοῦν εἰς τὸν κ. Χούγγκεμπεργκ καὶ τοὺς ὀπαδούς του, χρησιμοποιοῦντες τὰ νεώτατα μέσα προπαγάνδας, καὶ ἰδίως τὸν ἀσύρματον. Ἡ ἰδέα εἶνε λίαν ἐπιτυχής· ὁ ἀσύρματος εἶνε, διὰ τὴν Γερμανίαν τοὐλάχιστον, τὸ ἀποτελεσματικώτερον ἴσως μέσον. Ὑπάρχουν εἰς τὴν χώραν 3 ἑκατομμύρια δεκτῶν, ὅπερ σημαίνει ὑπὲρ τὰ τρία ἑκατομμύρια ἀκροατῶν ἑκάστης ἀγορεύσεως.

Ποῖα τώρα εἶνε τὰ βασικὰ ἐπιχειρήματα; Ἰδοὺ αὐτὰ ἐν συνόψει:

Ἡ Γερμανία, λέγει ἡ κυβέρνησις, δὲν ἠμπορεῖ ἀπὸ τῆς μιᾶς ἡμέρας εἰς τὴν ἄλλην ν' ἀνατρέψῃ μίαν πολιτικὴν ἐφαρμοζομένην ἀπὸ 10ετίας μετ' ἐπιμονῆς καί, ὑπὸ τὴν διεύθυνσιν τοῦ Στρέζεμαν, μετ' ἐπιτηδειότητος. Αὐτὴ ἡ πολιτικὴ κατέστησε δυνατὴν μίαν ἀνόρθωσιν τῆς χώρας, βραδεῖαν βεβαίως, ἀλλὰ συνεχῆ, παρέσχεν ὀφέλη ἀξιόλογα. Ἐὰν ἡ Γερμανία διὰ τοῦ σχεδίου Γιούνγκ ἀναλαμβάνῃ πάλιν μεγάλα βάρη, πάντως θὰ πληρώνῃ ὀλιγώτερα παρὰ μὲ τὸ σχέδιον Ντώζ. Θὰ ἠμπορέσῃ νὰ ἀναπνεύσῃ, ἐν ἀναμονῇ τοῦ μέλλοντος. Τὸ ἔδαφός της θὰ ἐλευθερωθῇ ἀπὸ πάσης ξένης κατοχῆς. Πρόκειται δηλαδὴ περὶ ἐπιχειρημάτων συνετῶν καί, ἂν παραδεχθῶμεν ὅτι αἱ μᾶζαι ἀκούουν τὴν φωνὴν τῆς φρονήσεως, τὰ ἐπιχειρήματα αὐτὰ θὰ κάμουν πολλοὺς νὰ σκεφθοῦν.

Ὁ κ. Χούγγκεμπεργκ, ἀφ' ἑτέρου, προβάλλει τὸν ἑξῆς συλλογισμόν: Ἐὰν ἡ Γερμανία δὲν δεχθῇ τὸ σχέδιον Γιούνγκ, δὲν θὰ εἶνε μετ' ὀλίγον εἰς θέσιν νὰ καταβάλῃ τὰς πληρωμὰς τοῦ σχεδίου Ντώζ. Πῶς δὲν θὰ εἶνε εἰς θέσιν; Ἁπλούστατα· θὰ ἐνσκήψῃ μεγάλη οἰκονομικὴ κρίσις, ἀλλὰ ἡ κρίσις αὐτὴ θὰ εἶνε «σωτηρία», διότι θὰ ἀναγκάσῃ τοὺς Συμμάχους νὰ μετριάσουν τὰς ἀξιώσεις των!

Εἶνε εὐνόητον ὅτι ἕνας τέτοιος συλλογισμὸς μόνον ἀμαθεῖς κοινὸν δύναται νὰ πείσῃ. Διὰ τοῦτο ὁ κ. Χούγγκεμπεργκ ἠρνήθη τὴν διὰ τοῦ ἀσυρμάτου συζήτησιν, εἰς τὴν ὁποίαν ἐπροκάλεσεν ὁ κ. Γκιόργκ Μέρναρντ, ὁ γνωστὸς διευθυντὴς τῆς «Ἐφημερίδος τοῦ Φός». Πράγματι, οὗτος θὰ ἠδύνατο εὐκόλως νὰ τοῦ ἀποδείξῃ ὅτι ὁ μηχανισμὸς τοῦ σχεδίου Ντώζ δὲν θὰ ἔπανε νὰ λειτουργῇ ἀκόμη καὶ ἐὰν ἡ οἰκονομικὴ κατάστασις τῆς Γερμανίας ἐχειροτέρευε. Διὰ νὰ δυνηθῇ τὸ Ράϊχ νὰ ἀναστείλῃ τὰς πληρωμάς του, θὰ ἔπρεπε νὰ φθάσῃ εἰς τὸ χεῖλος τῆς καταστροφῆς. Ἀλλὰ ἡ καταστροφὴ τοῦ Κράτους θὰ εἶχεν ὡς συνακόλουθον καὶ τὴν καταστροφὴν μέγα μέρος τῶν ἰδιωτῶν.

*Δὲν πειράζει, λέγει ὁ κ. Χούγγκεμπεργκ, ὅπως τὸ ἴδιον ἔλεγεν ὁ μακαρίτης Στίνες. «Πρέπει νὰ δεχθῶμεν νὰ γίνωμεν προλετάριοι», διακηρύσσει ὁ ἡγέτης τῶν ἐθνικιστῶν. Οἱ ἀναρίθμητοι ὅμως ἐκπρόσωποι τῆς μεσαίας τάξεως, ἡ ὁποία μαστίζεται δεινότερον τῶν ἄλλων, δὲν θὰ δεχθοῦν τὴν π

Απο Πρωϊας εις Πρωϊαν

Έορςη

Το σπίτι ήταν μικρό, μα ή καρδιά μεγάλη, και μέσα στο μικρό κομμάτι που είχε στολίσει δεν πολ μπορούσε ο φτωχό νοικοκυρά ήταν σημαντικός μόχος, ποθ παρόλαι πρόκοψα.

Φτωχοκυκοκυρά πικιτέτσα, θ' λέγε τ' ακριβολόγι, μα τό γούτο ένος πολύχρωμο κιμωνό την μοσκοκάρα δικτης, δίζονας άπό μάκρια με λουλούδι στ' τσέρι, άπόνω άπό πατρονταίνικο κρεββάτι,ένα χαλί φτηνό κατσικτερό, στα πόντια, κάτω άπό τ' τραπέζι της μέσης, άπόνο στό δυάλο είχε συσκεψτεσει μέσα σε ένα καλάσκι μι φούγκους κάτι παμπάλα κ κάτι κοκκινά κ μαύρα φωτογραφίες πλασιδίου, δύο μπουκαλάκια άπό καλόνια κ ένα ίν τσπόκι τσ' κτένες, είχε τό δυάλο ένα κασετάκι και ένα νοστί σπίρτο προσεγμένο φλιδένια κ τσ' κ τέσσερις κ μισή λιρέτες.

Αλλά μέσα στην είχε παρακολουθήσει άπό μέρες στό σιγάμα τού σπιτιού, στό άπό μέρες στό σιγάμα τού σπιτιού, στό άπόμα τού σπιτιού, τό καιρινάκι δάφνα τον πληγτόμενο άπό τις τυραννικές δοκιμασίες, τοσούτο μάλιον καθόσον ελπίζει ότι σύντομα θά τον προσφέρει πρό τό Συμβούλιον Επικρατείας. Ούτο δε παρέχεται ή δυνατότης εἰς το Κράτος εἰς απαλλαγήν της γοιλοπ από ανοιχτόν κυρόσους, νά τήν μεταχρησιμοποιήσῃ κατά τρόπον κρησιτώτερο αὐτήν ὁ νεαρὸς εἰς τὸν Λαόν.

Η ΑΚΟΛΟΥΘΗΤΕΑ ΟΔΟΣ

Η «Πρωία» προπαγανδίζουσα γιὰ τὴν ἐπιβάλλουν τῶν Κορινθίων, δὲ παύει ἀπὸ ἐνός μῆνα νὰ ἐπιδεικνύῃ τὴν ἀνάγκην τῆς ἀπὸ τοῦ σιδηροδρόμου καὶ νομικοῦ κ. Κωνσταντ. Δημητρακόπουλου, ὅπως ἀποκατασταθῇ ἡ ἀκολουθητέα ὁδὸς τῶν ἐπιβατῶν ἀπὸ τοῦ σταθμοῦ Κορίνθου εἰς τὴν Πάτρην διὰ τῆς παραλιακῆς ὁδοῦ, ἀντὶ τῆς

γόγγυσος ή της αδιάλειπτος της ανθρωπίνης φύσεως. Αλλά, ως φαίνεται, ή ανήσυχη περιέργεια του δεν είχεν ακόμη ικανοποιηθή. Όχι! Γιατί έσκαψε βαθύτερα και ανεκάλυψε και μίαν άλλην δυσκολίαν, μίαν ακόμη πιό δεινήν από εκείνην που διετυπώθη μέσα στ' αυτί του Νέρωνος. Ο τρόπος αυτός είναι ακόμη δυσκολώτερος από τον πρώτον, διότι τα μηνύματα αντίκεινται στην περίεργη άφησή του, αυτό αλγαλούσε τον πρώτον μου, από απαυγασί δόλου και ψεύδους.

—Κ' έστω διατολάβατε πώς; ήτον ο άριθμός του κτηνίου.

—Πώς, τό διατολάβα. Λοιπόν μού βαστέντώκασι το εδξής: "Τους δεδομένους τους ένα δισεκατομμύριον και βάλτε μιά φραγκάλεσσα στό πιθένα δπό αυτά ο πράτη εχρεωκόπησε ή πράτη εχρεωκόπησε δεν ξηρεβγήτε γαντσα δπόλεσα στην άνοιξη του εξόρκου και τ' ήλιος είνα δ-ξαναπιτσιμένος δπίσω τις σύγνεφα

ΤΟ ΡΑΝΤΕΒΟΥ ΤΩΝ ΚΥΡΙΩΝ ΤΗΝ ΔΕΥΤΕΡΑΝ

ΑΔΕΛΦΟΙ ΦΩΣΤΗΡΑ

36 ΕΡΜΟΥ 36

ΤΟ ΠΛΟΥΣΙΩΤΕΡΟΝ ΚΑΤΑΣΤΗΜΑ ΕΙΣ HAUTE-NOUVEAUTÉS

"ΗΛΙΟΣ,, ΣΤΑΔΙΟΥ 60ς

ΦΩΣΦΑΤΙΝΗΣ ΦΑΛΙΕΡ

τού κεφαλάιου θρεπτικού αλεύρου πού συμπληρώνει τό καλόν γάλα καί προσφέρει εἰς τό παιδί, ὑπό τήν αἰδέν εὐχάριστον μορφήν, ὅλα τά θρεπτικα στοιχεία καί τάς βιταμίνας τάς ἀπαραιτήτους διά την τελείαν ἀνάπτυξιν του. – Διευκολύνει την ὀδοντοφυΐαν καί τά σχηματισμόν των ὀστῶν. – Δίδει τήν ὄρεξιν καί την ὑγείαν.

Δέν ἀπάρχει παρά μια μονον φωσφατίνη
Η ΦΩΣΦΑΤΙΝΗ ΦΑΛΙΕΡ
(Σῆμα κατατεθέν)
Δποσκήνες τῆς Δημοτικῆς

ΦΩΙΝΙΞ

Ἀποστρέφεται

ΤΟ ΜΟΥΡΟΥΝΕΛΑΙΟΝ

Ποιός ὅμως μπορεῖ νά πῆ τό

Πότον καί ἐκεῖ τό

JEMALT

Εἰς τήν ἐπικίνδυνον αὐτήν ἐποχήν ὅπου τά κρυολογήματα καί οἱ κίνδυνοι της βρογχίτιδος καί της περιπνευμονίας γενικεύονται, ἡ παιδί ἀποτελεσματική ἄμυνα εἶνε τό **ΜΟΥΡΟΥΝΕΛΑΙΟΝ**. τό ὁποῖον ὅλοι οἱ ἰατροί ἀποδέχονται.

Συνήθως ὅμως τό **ΜΟΥΡΟΥΝΕΛΑΙΟΝ** εἶνε τό βάσανον τοῦ σπιτιοῦ. Βίζει ὅλα σχεδόν τά παιδιά ἀπό στρέφονται την ἀχρήστ ὁσμήν καί γεῦσιν του.

Τό **ΜΟΥΡΟΥΝΕΛΑΙΟΝ** λιβάνισμένον ἀκουσίως δεν γίνεται κύκλιμος, ἀναστατώνει τά ἐντόσθια στομαχικά καί τόν μικρόν, τους κόβει τάσεις νά ἔρθη καί τουαλετορίτσιος ἡ ἀπολογισμένη ὀφέλειά του γίνεται βλάβη.

ΜΗΤΕΡΕΣ, καλῶς μᾶς ἤλθε τό **ΖΕΜΑΛΤ**

Ὄχι πιά βασανιστήρια, ἀλλά μέ γλύκα καί μέ εὐχαρίστηση βίζετε στά παιδιά σας τό **ΖΕΜΑΛΤ** εἰς στερεάν καί εὐχυστον μορφήν χωρίς ἀμμιλόσιμή ἤ γεύσιν Μουρουνελαίου.

Τό **ΖΕΜΑΛΤ** παρασκευάζομενον ἀπό τό γνησιώτερον Μουρουνέλαιον Νορβηγίας μέ τό μαγνησιοῦχον φώσφορον διά τό θρεπτικώτερον γάλα. Τό **DR WANDER** εἶς στερεάν μορφήν, ἔχει την ἐξαιρετικήν ἰδιότητα. Νά περιέχη τήν διπλήν ἀναλογίαν Μουρουνελαίου ἀπό τήν περιεχομένην εἰς ἄλλας παρομοίας φύσεως σκευασίας. Νά ἔνε πλούσιον εἰς **ΒΙΤΑΜΙΝΑΣ** ὅς διατηρῶν ὅλας τάς εἰς τό Μουρουνέλαιον αἰρισκομένας λιπαράς οὐσίας τάς σπανιώτερον καί ἀπό τά πλέον βλαστροπα πικιλά

Δίνετε στά παιδιά σας

JEMALT

Dr A. WANDER S. A. BERNE SUISSE

Γενικός ἀντιπρόσωπος διά την Ἑλλάδα :
Γ. ΣΙΣΕΡΟΠΟΥΛΟΣ
Ἀθῆναι-Καρ. Τρικούπη 9

ΤΕΧΝΙΚΟΝ ΓΡΑΦΕΙΟΝ
ΔΗΜΟΣΘΕΝΟΥΣ ΧΑΤΖΗΓΙΑΝΝΑΚΗ
ΔΙΠΛΩΜ. ΜΗΧΑΝΙΚΟΥ
ΑΘΗΝΑΙ : Γραφεῖα καί "Ἐκθεσις, Φιλελλ. 13.
Τηλ)κη Δ)σεις «ΕΛΙΝΑ» Ἀριθ. τηλεφ. 33–52

ΓΕΝΙΚΑΙ ΑΝΤΙΠΡΟΣΩΠΕΙΑΙ:
"ELIN,, ΑΝΩΝΥΜΟΣ ΕΤΑΙΡΕΙΑ ΔΙ' ΗΛΕΚΤΡΙΚΗΝ ΒΙΟΜΗΧΑ.
ΚΑΝΙΑΝ, ΕΔΡΑ ΕΝ ΒΙΕΝΝΗ
ΠΛΗΡΕΙΣ ΗΛΕΚΤΡΟΦΩΤΙΣΜΟΙ ΠΛΕΩΝ ΗΛΕΚΤΡΟΚΙΝΗΣΕΩΣ ΕΡΓΟΣΤΑΣΙΩΝ ΚΑΠ.

SUEDDEUTSCHE KABELWERKE Abtlg. d. Heddernheimer Kupferwerk u. Sueddeutsche Kabelwerke G. m. b. H. ἐν Mannheim.

Σύρματα μεμενωμένα πάσης φύσεως ὡς καί καλώδια ὁπόχεια δι' ἡλεκτρικάς, τηλεφωνικάς καί τηλεγραφικάς ἐγκαταστάσεις.

J. HIMMELSBACH Freiburg i. Baden

Στύλοι ἐμπεποτισμένοι (συστήματος Kyan) καί μή δι' ἡλεκτρικάς ἐγκαταστάσεις, τηλεγραφικάς καί τηλεφωνικάς γραμμάς, τραβέρσαι σιδηροδρομικῶν γραμμῶν, ξύλεια γεφυρῶν κλπ.

Dr SIEGFR. GUGGENHEIMER A. G. Nuernberg

Ὀργανα μετρήσεως δι' ἡλεκτρισμόν, Ἀμπερόμετρα κλπ.

KŒRTING & MATHIESEN A. G. Leipzig W 35.

(Γεν. Ἀντιπροσωπεία ἐκτός Μακεδονίας–Θράκης)

Φωτιστικοί ἐπλισμοί (κατασκευασταί, ἀντιπρόσωποι, πρακτορεῖς) πάντος εἴδους.

ΜΕΓΑΛΗ ΠΑΡΑΚΑΤΘΗΚΗ ΕΝ ΕΛΛΑΔΙ

Ἠλεκτρικῶν πτερύγων συνεχοῦς καί τριφασικοῦ ρεύματος, δυναμομηχανῶν, ἠλεκτρανταλίων, φωτ. ἐπλισμῶν, αὐτομάτων διακοπτῶν, ὀργάνων μετρήσεως κλπ.

ΤΟΥΒΛΑ ΑΤΛΑΝΤΟΣ

Πλήρη 210 χ 100 χ 45 χιλιοστ.
(70 κατά τετρ. μ. ὄρομ. τοιχοπ.)

ΣΤΕΡΕΩΤΑΤΑ

ΔΡΑΧΜΑΣ 400 ΚΑΤΑ ΧΙΛΙΑΔΑ

ΕΤΑΙΡΕΙΑ "ΑΤΛΑΣ,, ΓΑΜΒΕΤΤΑ 14

«ΗΛΙΟΣ» Στάδιον 60ῦ

Etam
Η ΚΑΠΤΣΑ ΣΑΣ

Ἀπο τῆς πολυτελεστέρας μεταξωτῆς βραδυνῆς μεχρί τῆς στερεας μεταξωτῆς περιπατου· καί τῆς οἰκονομικῆς βαμβακερῆς καλτσας του σπιτιου σας

ΑΘΗΝΑΙ ΠΑΝΕΠΙΣΤΗΜΙΟΥ 5 ΕΥΑΓΓΕΛΙΣΤΡΙΑΣ 21 | ΘΕΣΣΝΙΚΗ: ΒΕΝΙΖΕΛΟΥ-ΤΣΙΜΙΣΚΗ ΠΑΤΡΑΙ : ΜΑΙΖΩΝΟΣ 54

Το κατάστημα μας Πανεπιστημίου 5 (ἐναντι Ἀσπασιωπύλου), εἶναι κομψότερον καί εὐρύχωρον ἀπό ὁποιονδήποτε ἄλλο τῶν ὁμοειδῶν μας ἐν Ἑλλάδι.

ΤΑ ΠΙΟ ΦΙΝΑ ΠΑΛΤΑ

ΓΝΗΣΙΑ ΑΓΓΛΙΚΑ ΥΦΑΣΜΑΤΑ
"UNION-JACK"
39 ΑΙΟΛΟΥ 39

ΤΑ ΠΙΟ ΕΚΛΕΚΤΑ ΚΑΣΜΗΡΙΑ

ΕΠΙΤΡΟΠΗ ΑΠΟΚΑΤΑΣΤΑΣΕΩΣ ΠΡΟΣΦΥΓΩΝ

Δηλώσεις

Προκηρύσσονται μειοδοτικαί δημοπρασίαι δι' ἀποκτήσιν προσφορῶν, τήν 5ην Νοεμβρίου 1929, ἡμέραν Τρίτην καί ὥραν 11–12 π. μ., διενεργουμένων εἰς τά Γραφεῖα τῆς Ἐπιτροπῆς (Ἀγοραστοῦ 3 ἐνταῦθα) καί εἰς τάς Τ.Α.Ε.Μ. (Τεχνικόν Τμῆμα) ἐν Θεσσαλονίκῃ διά τήν προμήθειαν 500.000 ξυλίνων κιβωτίων, ἀναγκαίων διά τήν ἐξαγωγήν προϊόντων σταφίδος πρός τήν ὄρον ἀγορᾶς τῆς Ἀγγλίας καί τήν ἀποστολήν κατατεθησομένης τῆς ἐν λόγῳ ὑλης.

(Ἐκ τοῦ Γραφείου τῆς Κ.Α.Π.)

ΔΙΑΚΗΡΥΞΕΙΣ

Ὁ "Ορκος Δέσκαστῶν Ἀθηνῶν διακηρύττει ὅτι ἐκτίθηνται εἰς δημόσιον πλειστηριασμόν διαφόρων ἐπίπλων καί ἀντικειμένων τήν 17ην Νοεμβρίου, ἡμέραν Κυριακήν, καί ὥραν 10—12 π. μ. ἐν τῷ γραφείῳ τοῦ ἐπίπλου τοῦ ἐπιτρόπου κ. Σωτηρίου Κωνσταντινίδου, πλατεῖα τοῦ Ρογκ, συνεπείᾳ τῆς ὑπ' ἀριθ. 92946/1929 ἐγγραφῆς ἐπιτροπείας ἐπ' ὀνόματι τῶν ἀνηλίκων τέκνων τοῦ ἐκλιπόντος ὑπογρ. Σταυρίτσα κῶν.

Οἱ ἐκτιθέμενοι σπίπλοι καί ἐμβλήματα γράφουν τόν ἀριθμόν τοῦ ἀριθμοῦ τοῦ "Ορκου, προσερχόμενοι καθ' ἑκάστην.

Ἀθήναι τῇ 22 Ὀκτωβρίου 1929

Ὁ διοικητής τοῦ "Ορκου
ΑΝΔΡ. ΚΟΥΤΣΟΓΙΑΝΝΗΣ
συν)τριτ

ΑΝΑΒΟΛΑΙ ΔΗΜΟΠΡΑΣΙΩΝ ΔΗΜΟΥ ΑΘΗΝΑΙΩΝ

Ὁ Δήμαρχος Ἀθηναίων γνωστοποιεῖ, ὅτι αἱ δημοπρασίαι αἱ ἀρισθεῖσαι διά τάς 20ην ὁρίζουσαν τήν ἀφαίρεσιν τῶν ἐπικειμένων τοῦ ἀγορανομικοῦ καταστήματος «Καλογερᾶς» καί προμήθειαν κηροῦ ἀνεβλήθησαν διά τήν προκειμένην Τρίτην 29 Ὀκτωβρίου ἐ. ἔτους.

Ἐν Ἀθήναις τῇ 23 Ὀκτωβρίου 1929.

Ὁ Δήμαρχος
ΣΠ. ΜΕΡΓΚΟΥΡΗΣ

ΖΗΤΕΙΤΑΙ ΠΡΟΣ ΕΝΟΙΚΙΑΣΙΝ

Αἴθουσα ἡ Μογυλτίου ἡ Δουμέ-σου ἐπιτηδεία διά λογοτεχνικήν ἤ ἄλλην χρῆσιν ἐπί τῆς ὁδοῦ Μαυρομιχάλη ἀριθ. 130 τετραγ. μέτρων ἐντός ἀπτίσεως ἐπιγρ. 1000 μέτρων ἀπό τῆς Πλατείας Συντάγματος καί μέχρι 500 π. ἀπό τῆς Πλατείας Ὁμονοίας.

Διά συνεννοήσεις: Ἀγοραστοῦ Ἀνεξαρτήτου Τομέως Ἀντιπαλαίσμου (Βουλῆς 22) μετά ἐγγράφων προσφορῶν.

ΥΠΟΥΡΓΕΙΟΝ ΣΥΓΚΟΙΝΩΝΙΑΣ

Τά Εἰδικά Τμήματα Μηχανημάτων Αιμενικῶν Ἔργων διακηρύττει δτι, ἀνεμοδείκτου τοῦ γενικοῦ τμ 7 Ὀκτωβρίου ἐ. ἔτους συναγωνισμοῦ μειοδοτικῆς δημοπρασίας διά τήν προμήθειαν τοῦ Ε.Τ.Μ.Α.Ε. δύο διαγωνιστῶν ἐπιτροπῶν διά τήν ἀνάπτυξιν ἐπιτροπῶν καί ἀδειτροφίας ἐν τῷ συνοικισμῷ Ὑμηττοῦ.

Τά κ. σταῖον τῆς δημοπρασίας θά ἰσῆν χωρίς ἀντίκ ἐν τῇ αἰθούσῃ τοῦ Συμβουλίου τῶν Δημοσίων Ἔργων τήν εἰκοστήν πέμπτην (25) Νοεμβρίου 1929, ἡμέραν Δευτέραν καί ὥραν 10 π. μ. ὑπό τους ὅρους τῆς ἐκτεθείσης διακηρύξεως καί τῆς συμφωνίας τῶν ἐκπροσώπων, οἱ ὁποῖοι ἀπεφάσισαν ἀπέναι μεταγενεστέρως, ἀφ' ὅτου γνώσεις δύνανται οἱ βουλόμενοι τά ἰσθοῦν προσφορῶν ἐν τῷ γραφείῳ τοῦ Τμήματος Διευθύνσεως Ἔργων κατά τάς ἐπισήμους ὥρας καί ὅρους ἐπισκέψεως τοῦ Ὑπουργείου.

(Ἐν Ἀθήναις τῇ 17 Ὀκτωβρίου 1929.
Ὁ Πρόεδρος τοῦ Ε.Τ.Μ.Α.Ε.
Διευθυντής Δημοσίων Ἔργων
ΑΓΓ. ΟΙΚΟΝΟΜΟΥ

ΤΟ ΜΕΤΟΧΙΚΟΝ ΤΑΜΕΙΟΝ ΣΤΡΑΤΟΥ

Δέχεται προφοράς περί μίσθωσιν τῶν ὑπολοιπομένων ἐλευστέων γραφείων ἐν τῷ ἀκτιρφίτει μεγάρῳ, Σταδίου 4.

Τά ἐμμισθώσεις δύνανται διά κατηγορικῆς ἤ ἀορίστου διαρκείας, ἡ ἀνοδος ἐν τοῖς γραφείοις θά ἐξυπηρετῆται ὅσον ἀφορᾷ τάς ἀνελεύσεις μεταφορικῶν ἐπί τεσσάρων ἡλεκτρικῶν ἀναβατήρων καί ἐπί τῶν τεσσάρων συνεχῶς κινήσεως (Patent Otis). Ἐπίσης δέ ἐλεύθερα μεταφορικά

ΠΡΩΪΑ ΩΡΑ 5η

Η ΚΥΒΕΡΝΗΤΙΚΗ ΚΡΙΣΙΣ ΕΝ ΓΑΛΛΙΑ

Ο κ. ΝΤΑΛΑΝΤΙΕ ΗΡΧΙΣΕ ΣΥΝΕΝΝΟΗΣΕΙΣ ΠΡΟΣ ΣΥΓΚΡΟΤΗΣΙΝ ΤΗΣ ΚΥΒΕΡΝΗΣΕΩΣ

ΕΠΙΣΦΑΛΗΣ Ο ΕΠΙΔΙΩΚΟΜΕΝΟΣ ΣΥΝΔΥΑΣΜΟΣ

ΠΑΡΙΣΙΟΙ, 26. (Τοῦ ἀνταποκριτοῦ μας).—Ὁ κ. Νταλαντιὲ ἐπεσκέφθη σήμερον τὸν πρόεδρον τῆς Δημοκρατίας καὶ ἀνεκοίνωσεν εἰς αὐτὸν ὅτι ἀναλαμβάνει ἐριστικῶς τὸν σχηματισμὸν τῆς κυβερνήσεως.

Ὁ κ. Νταλαντιὲ μεταβὰς προηγουμένως εἰς Ρέϊμς, ὅπου συνεχίζεται τὸ συνέδριον τοῦ Ριζοσπαστικοῦ κόμματος συνεννοήθη σχετικῶς μετὰ τῶν μελῶν αὐτοῦ καὶ ἔλαβε τὴν συγκατάθεσίν των διὰ τὸν σχηματισμὸν κυβερνήσεως ἐν συνεργασίᾳ μετὰ τῶν σοσιαλιστῶν. Ὁ κ. Νταλαντιὲ ἤρχισε συνεννοήσεις μετὰ τῶν σοσιαλιστῶν εἰτινες φαίνονται διατεθειμένοι νὰ μετάσχουν τοῦ συνδυασμοῦ ὑπὸ τὸν ὅρον νὰ λάβουν ὅσα καὶ οἱ ριζοσπάσται-σοσιαλισταὶ χαρτοφυλάκια, ἰδιαιτέρως δὲ τὰ τῶν ὑπουργείων Οἰκονομικῶν καὶ Ἐξωτερικῶν. Ὁριστικὴν ἀπάντησιν οἱ σοσιαλισταὶ θὰ δώσουν αὔριον (σήμερον) τὴν πρωΐαν. Πάντες οἱ ἄλλοι κοινοβουλευτικοὶ παράγοντες τοὺς ὁποίους συνεθουλεύθη ὁ κ. Νταλαντιὲ συνέστησαν εἰς αὐτὸν ὡς ἀπαραίτητον τὴν διατήρησιν εἰς τὸ ὑπουργεῖον τῶν Ἐξωτερικῶν τοῦ κ. Μπριάν.

Κατόπιν τούτου ὁ κ. Νταλαντιὲ ἐπεσκέφθη τὸν κ. Μπριὰν καὶ ἐζήτησε τὴν συνεργασίαν του. Ὁ κ. Μπριὰν ἠρνήθη νὰ παραμείνῃ εἰς τὸ ὑπουργεῖον τῶν Ἐξωτερικῶν φαίνεται δὲ μάλιστα ὅτι δὲν εἶνε εὐμενῶς διατεθειμένος πρὸς τὸν ἐπιδιωκόμενον ὑπὸ τοῦ κ. Νταλαντιὲ συνδυασμόν.

Ἤδη ἡ ἐπιτυχία τῶν προσπαθειῶν τοῦ κ. Νταλαντιὲ ἐξαρτᾶται κυρίως ἐκ τῆς στάσεως τῶν σοσιαλιστῶν. Ὁ κ. Νταλαντιὲ ἐδήλωσεν ὅτι ἐλπίζει νὰ ἱκανοποιήσῃ τὰ αἰτήματα τῶν σοσιαλιστῶν, οὕτως ὥστε νὰ ἐξασφαλίσῃ τὴν ὑποστήριξίν των.

Γενικῶς ὅμως ἐκφράζονται πολλαὶ ἀμφιβολίαι περὶ τῆς δυνατότητος ἑνὸς τοιούτου συνδυασμοῦ.

Ὁ «Χρόνος» παρατηρεῖ σχετικῶς ὅτι ἓν τμῆμα τοῦ σοσιαλιστικοῦ κόμματος διάκειται εὐμενῶς εἰς τὴν συμμετοχήν.

Αἱ ἑσπερινὰι ἐφημερίδες ἐκφράζουν τὴν γνώμην ὅτι ἡ συνεργασία μεταξὺ σοσιαλιστῶν καὶ Νταλαντιὲ εἶναι δύσκολος ἂν οὐχὶ ἐπισφαλής, δεδομένου ὅτι οὗτος κατὰ τὴν ἐναρκτήριον συνεδρίασιν τοῦ συνεδρίου τῶν Ρέϊμς ἐδήλωσεν ὅτι εἶναι ἀκεκηρυγμένος διαπώτης τοῦ θεσμοῦ τῆς ἰδιοκτησίας καὶ δεδηλωμένος πολέμιος τῆς ἐθνικοποιήσεως τῶν μέσων τῆς παραγωγῆς.

Ο ΚΑΤΑΣΤΡΕΠΤΙΚΟΣ ΠΑΝΙΚΟΣ ΕΙΣ ΤΟ ΧΡΗΜΑΤΙΣΤΗΡΙΟΝ ΤΗΣ ΝΕΑΣ ΥΟΡΚΗΣ

ΖΗΜΙΑΙ 187 ΔΙΣΕΚΑΤΟΜΜΥΡΙΩΝ ΔΡΑΧΜΩΝ

ΟΥΔΕΙΣ ΑΝΤΙΚΤΥΠΟΣ ΕΙΣ ΤΗΝ ΕΛΛΗΝΙΚΗΝ ΧΡΗΜΑΤΑΓΟΡΑΝ

ΑΝΑΚΟΙΝΩΣΕΙΣ ΤΟΥ ΥΠΟΥΡΓΟΥ κ. ΒΟΥΡΛΟΥΜΗ

Χθεσιναὶ πληροφορίαι μέσῳ Λονδίνου καὶ Παρισίων ἀναφέρουν ὅτι ἡ ἀπὸ ἑβδομάδων σοβοῦσα κρίσις εἰς τὴν χρηματαγορὰν τῆς Νέας Ὑόρκης ἐξεδηλώθη ἐντόνως ἀπὸ τῆς παρελθούσης Τρίτης μὲ δραματικὰ ἀποτελέσματα. Τὰ ἐκεῖθεν τηλεγραφήματα ὁμιλοῦν περὶ ἀνυπολογίστων ζημιῶν καὶ ἐξαιρετικῶν μέτρων τῶν ἀμερικανικῶν ἀρχῶν διὰ τὴν τήρησιν τῆς τάξεως ἐκ φόβου δημιουργίας ἐπεισοδίων εἰς βάρος τῶν ἑταιρειῶν, αἵτινες ὑπέστησαν σοβαροὺς κλονισμούς. Ὁ πανικὸς εἰς τὸ Χρηματιστήριον τῆς Νέας Ὑόρκης ἤρχισεν ἀπὸ τῆς 22ας τρέχοντος. Ἡ ἐφημερὶς «Ὑὐὲστμίνστερ Γκάζετ» τοῦ Λονδίνου δημοσιεύουσα ἐκτενῆ τηλ)ματα ἐκ Νέας Ὑόρκης περὶ τῆς ἐπελθούσης καταστροφῆς, ἀναφέρει ὅτι τὴν πρωΐαν τῆς 22ας αἱ συνεπείᾳ τῆς πτώσεως τῶν τιμῶν τῶν χρεογράφων τῶν ἑταιρειῶν εἰς τὸ Χρηματιστήριον τῆς Ν. Ὑόρκης διαφοραὶ ἀνῆλθον εἰς 500 ὁλόκληρα ἑκατομμύρια στερλίνας, ἤτοι 2500 ἑκατομμύρια δολλάρια, τὰ ὁποῖα κάμνουν δραχμὰς 187 δισεκατομμύρια καὶ 500 ἑκατομμύρια.

Κατὰ παρασχεθείσας ἁρμοδίως πληροφορίας ἡ πτῶσις αὕτη τῆς ἀμερικανικῆς χρηματαγορᾶς ὀφείλεται κυρίως εἰς τὰς ἑξῆς αἰτίας:

Τὸ κεφάλαιον ἐν Ἀμερικῇ, συνεπείᾳ τῆς αὐξήσεως τοῦ ἐπιτοκίου εἰς 6 ο)ο, ἤρχισε νὰ ἐπενδύεται εἰς διάφορα χρεόγραφα βιομηχανικῶν ἑταιρειῶν. Ἡ ζήτησις, ὡς ἦτο ἐπόμενον, ἠνάγκασε τὴν κερδοσκοπίαν νὰ αὐξήσῃ τὰς τιμὰς αὐτῶν καὶ τοὺς χρηματιστηριακοὺς τόκους μέχρι 15 ο)ο, εἰς τρόπον ὥστε νὰ ἐμφανισθῇ σπάνις καὶ ζήτησις κεφαλαίων. Ἡ ἀγγλικὴ χρηματαγορὰ ἔσπευσε νὰ ἐπωφεληθῇ τῆς καταστάσεως ταύτης, προμηθεύσασα ἰκανὰ κεφάλαια εἰς τὴν ἀγορὰν τῆς Νέας Ὑόρκης. Ἐν τῷ μεταξὺ ἡ ἀγγλικὴ κυβέρνησις ταραχθεῖσα ἐκ τῆς φυγαδεύσεως τῶν ἀγγλικῶν κεφαλαίων ἠναγκάσθη νὰ ὑψώσῃ τὸν τόκον τῆς Τραπέζης τῆς Ἀγγλίας ἀπὸ 5 1)2 εἰς 6 1)2 ο)ο. Καὶ οὕτω κατώρθωσεν ὄχι μόνον νὰ συγκρατήσῃ τὰ κεφάλαια εἰς τὴν χώραν της, ἀλλὰ καὶ νὰ ἐξαναγκάσῃ τὰ φυγαδευθέντα νὰ ἐπανέλθουν, ἀφοῦ οἱ τόκοι ἐν Λονδίνῳ ἐξελτιώθησαν. Ἀποτέλεσμα τούτου ἦτο νὰ δημιουργηθῇ στενότης χρήματος ἐν Νέᾳ Ὑόρκῃ καὶ νὰ καμφθῇ ἡ ἀγορὰ αὐτῆς ἐπικινδύνως καὶ μὲ τὰς συνεπείας τῆς ἀπωλείας ἑκατοντάδων ἑκατομ. λιρῶν.

Ἡ πτῶσις αὕτη τῆς ἀμερικανικῆς ἀγορᾶς ἐνεποίησε βαθυτάτην γενικῶς αἴσθησιν καὶ ἰδίᾳ εἰς τοὺς κατόχους ἀμερικανικῶν βιομηχανικῶν ἀξιῶν ἐν Εὐρώπῃ, οἱ ὁποῖοι ὡς εἶνε φυσικὸν θὰ ὑποστῶσι καὶ τὰς συνεπείας τῆς κρίσεως.

Παρασχέθη ἐπίσης ἡ πληροφορία ὅτι λόγῳ τοῦ μεγάλου ὑψωμοῦ τῶν τιμῶν τῶν ἀμερικανικῶν χρεογράφων, καὶ βραδύτερον τοῦ τόκου ἐν Ἀγγλίᾳ ἡ πτῶσις αὕτη ἀνεμένετο ὁπωσδήποτε διότι δι' αὐτῆς θὰ ἐξεκαθαρίζετο ἡ κατάστασις τόσον ἐν Ἀμερικῇ ὅσον καὶ ἐν Ἀγγλίᾳ.

Ὁ κ. ὑπουργὸς τῆς Ἐθνικῆς Οἰκονομίας ἐδήλωσε σχετικῶς ὅτι οὐδεὶς συντρέχει λόγος ἀνησυχιῶν ἐν Ἑλλάδι διὰ τὸ κράχ τῆς ἀμερικανικῆς ἀγορᾶς, διότι ἡ ἑλληνικὴ ἀγορά, μόνον ἀπὸ τὴν ἀγγλικὴν τοιαύτην εἶνε δυνατὸν νὰ ἐπηρεασθῇ ὁπωσδήποτε. Προσέθεσε δὲ ὅτι ἡ πτῶσις τῆς χρηματαγορᾶς Νέας Ὑόρκης ὄχι μόνον δὲν ἐκλόνισε τὴν ἀγορὰν Λονδίνου ἀλλὰ τοὐναντίον ἐσταθεροποίησε ταύτην.

Η ΣΗΜΕΡΙΝΗ ΤΕΛΕΤΗ ΕΙΣ ΤΗΝ ΚΟΡΙΝΘΟΝ

ΘΑ ΠΑΡΑΣΤΗ ΚΑΙ Ο κ. ΕΕΝΙΖΕΛΟΣ

Ὁ κ. Πρωθυπουργὸς θὰ μεταβῇ σήμερον, ἐν συνοδείᾳ ὡρισμένων ὑπουργῶν, εἰς Κόρινθον, δι' ἐκτάκτου ἀμαξοστοιχίας τεθείσης εἰς τὴν διάθεσιν τῶν ἐπισήμων ὑπὸ τοῦ Αὐτονόμου Ὀργανισμοῦ Ἀνοικοδομήσεως, διὰ νὰ παραστῇ εἰς τὴν θεμελίωσιν τῆς πρώτης ἀνεγειρομένης μονίμου ἀντισεισμικῆς οἰκοδομῆς. Εἰς τὴν σχετικὴν τελετὴν θὰ παραστῇ καὶ ὁ ἀρχηγὸς τοῦ Λαϊκοῦ κόμματος κ. Τσαλδάρης, μεταβὰς ἀπὸ χθὲς εἰς Κόρινθον.

Πιστεύεται ὅτι κατὰ τὴν συνάντησιν ταύτην οἱ κ.κ. Βενιζέλος καὶ Τσαλδάρης θὰ ἔχουν τὴν εὐκαιρίαν νὰ συνομιλήσουν καὶ πάλιν κατ' ἰδίαν ἐπὶ τοῦ ζητήματος τῆς ἀποχῆς τοῦ Λαϊκοῦ κόμματος.

ΘΑ ΓΙΝΟΥΝ ΠΡΟΑΓΩΓΑΙ ΑΞΙΩΜΑΤΙΚΩΝ ΕΙΣ ΤΑΣ ΚΕΝΑΣ ΘΕΣΕΙΣ

Παρὰ τὰ περὶ τοῦ ἐναντίου γραφόμενα εἴμεθα εἰς θέσιν νὰ γνωρίζωμεν ὅτι θὰ ἐνεργηθοῦν ὡρισμένως προαγωγαὶ ἀξιωματικῶν πρὸς πλήρωσιν εὐαρίθμων κενῶν θέσεων, δεδομένου μάλιστα ὅτι αἱ προαγωγαὶ εἶνε ὑποχρεωτικαὶ διὰ τὸν ὑπουργὸν συμφώνως πρὸς τὸν νόμον.

ΑΙ ΤΟΠΟΘΕΤΗΣΕΙΣ ΠΕΖΙΚΟΥ ΚΑΙ ΠΥΡΟΒΟΛΙΚΟΥ

Ὁ ὑπουργὸς τῶν Στρατιωτικῶν κ. Σοφούλης ὑπέγραψε χθὲς τὰ πρακτικὰ τοῦ ἀνωτάτου στρατιωτικοῦ συμβουλίου τῶν τοποθετήσεων τῶν ἀξιωματικῶν τοῦ πεζικοῦ καὶ πυροβολικοῦ καὶ παρέδωκε ταῦτα εἰς τὰ ἁρμόδια τμήματα. Αἱ ἐν λόγῳ τοποθετήσεις ἐδημοσιεύθησαν ἐκ περιτροπῆς καὶ τμηματικῶς εἰς τὰς ἐφημερίδας.

Οἱ πλεῖστοι τῶν τοποθετουμένων εὑρίσκονται ἤδη εἰς τὰς θέσεις τὰς ὁποίας ἐπρόκειτο νὰ καταλάβουν ὅταν ἐδημοσιεύθησαν αἱ τοποθετήσεις. Ἐπὶ τῇ εὐκαιρίᾳ ταύτῃ ἐπληροφορήθημεν ὅτι ἔχουν ἀποσπασθῆ δι' εἰδικῶν διαταγῶν τοῦ ὑπουργείου τῶν Στρατιωτικῶν διὰ τῶν πρακτικῶν δὲ τοῦ ἀνωτάτου στρατιωτικοῦ συμβουλίου κυροῦνται αἱ ἀποσπάσεις αὗται.

ΑΙ ΑΙΤΗΣΕΙΣ ΠΕΡΙ ΔΙΑΘΕΣΙΜΟΤΗΤΟΣ

Τὸ ὑπουργεῖον τῶν Στρατιωτικῶν ἔχον ὑπ' ὄψει ὅτι ἡ δύναμις τῶν στελεχῶν κατόπιν τῆς ἐκουσίας ἀποστρατείας τῶν ἀξιωματικῶν περιωρίσθη σημαντικῶς, ἐξέδωκε διαταγὴν διὰ τῆς ὁποίας συνιστᾷ ὅπως ὑποβάλλωνται αἰτήσεις διαθεσιμότητος, ἰδίᾳ ταγματαρχῶν μετὰ μεγάλης φειδοῦς. Ἰδίως αἱ ἁρμόδιαι στρατιωτικαὶ ἀρχαὶ ὀφείλουν, κατόπιν αὐστηροῦ ἐλέγχου, νὰ ἐξακριβώνουν τοὺς λόγους οὕτινες ὑποχρεώνουν τοὺς ἀξιωματικοὺς νὰ ὑποβάλλουν τοιαύτας αἰτήσεις. Οἱ λόγοι δέον νὰ εἶνε ἐξαιρετικῶς σοβαροὶ καὶ στηρίζονται ἐπὶ τοῦ σχετικοῦ νόμου «περὶ καταστάσεως τῶν ἀξιωματικῶν».

ΤΑ ΕΙΣΑΓΟΜΕΝΑ ΕΙΣ ΡΩΣΣΙΑΝ ΠΡΟΪΟΝΤΑ ΜΑΣ

ΑΝΑΧΩΡΗΣΙΣ ΤΟΥ κ. ΟΥΣΤΙΝΩΦ

Ὁ πρεσβευτὴς τῆς Ρωσσίας κ. Οὐστίνωφ, μετατεθεὶς εἰς ἄλλην θέσιν καὶ ἀναχωρῶν τὴν προσεχῆ Τρίτην, ἐπεσκέφθη χθὲς πρὸ μεσημβρίας τὸν κ. Μιχαλακόπουλον διὰ νὰ τὸν ἀποχαιρετίσῃ.

Ὁ κ. Οὐστίνωφ ἐπ' εὐκαιρίᾳ ἀνεκοίνωσε πρὸς τὸν κ. Μιχαλακόπουλον ὅτι ἀπὸ τῆς 1ης Ὀκτωβρίου τὸ Κρατικὸν μονοπώλιον τοῦ ἐξωτερικοῦ ἐμπορίου τῆς Ρωσσίας ἐπρομηθεύθη ἐξ Ἑλλάδος σταφίδα Πελοποννήσου ἀξίας 150.000 ρουβλίων, σουλτανίναν Κρήτης ἀξίας 50.000 ρουβλίων, ἐλαίας ἀξίας 30.000 ρουβλίων καὶ σπόγγους 25.000 ρουβλίων. Ὁ κ. Οὐστίνωφ προσέθεσεν ὅτι τὰ Σοβιὲτ ἐνόησαν νὰ ἐφαρμόσουν πιστῶς τὴν ἐμπορικὴν μετὰ τῆς Ἑλλάδος σύμβασιν καὶ θὰ συνεχίσουν τὰς προμηθείας Ἑλληνικῶν προϊόντων.

Ὁ κ. Οὐστίνωφ θὰ ἐπισκεφθῇ αὔριον καὶ τὸν κ. Πρωθυπουργὸν διὰ νὰ τὸν ἀποχαιρετίσῃ.

Εἰς ἀντικατάστασιν τοῦ κ. Οὐστίνωφ διωρίσθη πρεσβευτὴς τῶν Σοβιὲτ ἐν Ἀθήναις ὁ κ. Βλαδιμὶρ Ποτέμκιν, μέχρι τοῦδε σύμβουλος τῆς ἐν Ἀγκύρᾳ πρεσβείας. Ὁ νέος πρεσβευτὴς ἀναμένεται ἐντὸς ὀλίγων ἡμερῶν.

ΑΙ ΤΕΛΕΥΤΑΙΑΙ ΕΙΔΗΣΕΙΣ ΤΗΣ ΝΥΚΤΟΣ

ΕΣΩΤΕΡΙΚΟΝ ΔΑΝΕΙΟΝ 400 ΕΚΑΤΟΜΜΥΡΙΩΝ

ΠΡΟΣ ΑΠΟΖΗΜΙΩΣΙΝ ΤΩΝ ΙΔΙΟΚΤΗΤΩΝ ΤΩΝ ΑΠΑΛΛΟΤΡΙΩΘΕΙΣΩΝ ΓΑΙΩΝ ΤΩΝ ΔΙΑΤΕΘΕΙΣΩΝ ΔΙΑ ΤΗΝ ΑΣΤΙΚΗΝ ΕΓΚΑΤΑΣΤΑΣΙΝ ΤΩΝ ΠΡΟΣΦΥΓΩΝ

Κατόπιν ἐκδηλωθείσης πιέσεως ἐκ μέρους τῶν ἐνδιαφερομένων, πληροφερούμεθα ὅτι ἡ Κυβέρνησις ἤρχισε ν' ἀντιμετωπίζῃ σοβαρῶς τὸν τρόπον τῆς ἀποζημιώσεως τῶν ἰδιοκτητῶν ἐκείνων τῶν ὁποίων αἱ γαῖαι ἀπηλλοτριώθησαν διὰ τὴν ἀστικὴν ἐγκατάστασιν τῶν προσφύγων.

Πρὸς τὸν σκοπὸν τοῦτον συνεστήθη ἐπιτροπὴ ἐκ τῶν ὑπαλλήλων Φραγκοπούλου καὶ Πασχοπούλου τοῦ ὑπουργείου Προνοίας, Ψιλλάκη τοῦ Δημοσίου ὑποδείξῃ τὸν τρόπον τῆς ἀποζημιώσεως τῶν ἐν λόγῳ δικαιούχων ἰδιοκτητῶν.

Ἡ ἐπιτροπὴ αὕτη ἀπεφάσισε κατ' ἀρχὴν τὴν ἐξακρίβωσιν τῶν ἀπαλλοτριωθεισῶν ἐκτάσεων διὰ νὰ καθορίσῃ ἐπακριβῶς τὸ ἀναγκαιοῦν διὰ τὴν ἀποζημίωσιν ποσὸν ἐπὶ τῇ βάσει τῶν δικαστικῶν ἀποφάσεων καὶ τῶν ἀποφάσεων τῶν ἐκτιμητικῶν ἐπιτροπῶν. Μετὰ γενομένην ἔρευναν διεπιστώθη ὅτι αἱ ἀπαλλοτριωθεῖσαι ἐκτάσεις διὰ τὴν ἐγκατάστασιν ἀστῶν προσφύγων ἀνέρχονται εἰς 20 περίπου ἑκατομμύρια τετραγωνικὰ μέτρα. Ἐξ αὐτῶν ἐξεχωρήθησαν εἰς τὴν Ἐπιτροπὴν Ἀποκαταστάσεως Προσφύγων 10 ἑκατομμύρια περίπου, ἐλάχιστα εἰς οἰκοδομικοὺς ἀστικοὺς προσφυγικοὺς συνεταιρισμοὺς καὶ αἱ λοιπαὶ γαῖαι ἐχρησιμοποιήθησαν ὑπὸ τοῦ Δημοσίου διὰ τὴν ἀνέγερσιν κρατικῶν προσφυγικῶν συνοικισμῶν.

Εἰς τὰς ἐκτάσεις ταύτας δὲν περιλαμβάνεται καὶ ἡ ἀπαλλοτριωθεῖσα τοιαύτη διὰ τὴν ἀνέγερσιν τῆς Νέας Σμύρνης, καθ' ὅσον ἡ ἀπαλλοτρίωσις τῆς ἐκτάσεως ταύτης ἐγένετο δι' εἰδικοῦ νόμου ὅστις προβλέπει καὶ τὸν τρόπον τῆς ἀποζημιώσεως τῶν ἰδιοκτητῶν τῆς ἐκτάσεως ταύτης.

Μετὰ τὴν πλήρη ἐξακρίβωσιν τῆς συνολικῆς ἐκτάσεως —ἡ σχετικὴ ἔρευνα δὲν ἔχει λήξει εἰσέτι— καὶ τὸν ὑπολογισμὸν τῆς ἀξίας αὐτῆς, ἡ ὁποία κατὰ τὰς μετριωτέρας προβλέψεις, ὑπολογίζεται ὅτι ἀνέρχεται εἰς 400 περίπου ἑκατομμύρια δραχμῶν, ἡ ἐπιτροπὴ θὰ ὑποδείξῃ τὸν τρόπον τῆς καταβολῆς τοῦ ποσοῦ τούτου εἰς τοὺς δικαιουμένους ἀποζημιώσεως.

Καθ' ἃ ἐν τούτοις πληροφορούμεθα ἡ Κυβέρνησις οὖσα ἤδη ἐν γνώσει τῶν ἀναφερομένων ἀνωτέρω στοιχείων καὶ εὑρισκομένη ἐν ἀδυναμίᾳ ν' ἀποζημιώσῃ ἀμέσως ἐκ τοῦ προϋπολογισμοῦ της τοὺς δικαιούχους, κατέληξεν εἰς τὴν ἀπόφασιν νὰ ἐκδώσῃ δάνειον ἀπαλλοτριώσεως ὀνομαστικοῦ κεφαλαίου 400 ἑκατομμυρίων δραχμῶν κατανεμόμενον εἰς 800.000 ὁμολογίας ὀνομαστικῆς ἀξίας 500 δραχμῶν ἑκάστης.

Τὸ δάνειον τοῦτο, τὸ ὁποῖον θὰ εἶνε τύπου τῶν δανείων τῆς ἀγροτικῆς ἀποκαταστάσεως, θὰ ἔχῃ τόκον 6 ο)ο καὶ θὰ ἐξοφληθῇ ἐντὸς τριακονταετίας ἐκ τοῦ προϋπολογισμοῦ καὶ δι' ἀποσβέσεως ὁρισθησομένου ποσοῦ ὁμολογιῶν δι' ἐπιτησίων κληρώσεων εἰς τὸ ἄρτιον.

Ἀνεκοινώθη ἁρμοδίως ὅτι ἡ ἔκδοσις τοῦ δανείου τούτου θὰ βραδύνῃ εἰσέτι μέχρι τῆς συγκεντρώσεως ὅλων τῶν ἀπαραιτήτων στοιχείων. Προβλέπεται δὲ ὅτι τὸ σχετικὸν νομοσχέδιον θὰ κατατεθῇ εἰς τὴν Βουλὴν κατὰ τὸν Ἰανουάριον. Πάντως ὅμως εἰς τὸν προϋπολογισμὸν τῆς χρήσεως τοῦ 1930—31 θ' ἀναγραφῇ καὶ τὸ σχετικὸν ποσὸν διὰ τὴν ἐξυπηρέτησιν τοῦ δανείου τούτου.

ΘΑ ΓΙΝΗ ΙΔΙΑΙΤΕΡΑ ΣΥΣΚΕΨΙΣ

ΠΡΟΣ ΚΑΘΟΡΙΣΜΟΝ ΤΟΥ ΣΤΡΑΤΙΩΤΙΚΟΥ ΚΑΙ ΝΑΥΤΙΚΟΥ ΠΡΟΓΡΑΜΜΑΤΟΣ

ΕΚΘΕΣΙΣ ΤΟΥ ΝΑΥΤΙΚΟΥ ΣΥΜΒΟΥΛΙΟΥ ΔΙΑ ΤΟΥΣ ΕΞΟΠΛΙΣΜΟΥΣ

Κατὰ πληροφορίας πρὸς τὸ ὑπουργεῖον τῶν Ναυτικῶν ἀνεχώρησε χθὲς ἐκ Γενεύης ὁ ὑπουργὸς τῶν Ναυτικῶν κ. Μπόταρης ἐπανερχόμενος εἰς Ἀθήνας ὅπου θὰ εὑρίσκεται τὴν προσεχῆ Τετάρτην.

Μετὰ τὴν ἐπάνοδον τοῦ κ. Μπόταρη θὰ συνέλθῃ, πιθανῶς ἐντὸς τῆς ἑβδομάδος, τὸ ἀνώτατον ναυτικὸν συμβούλιον ἵνα λάβῃ ἀποφάσεις σχετικὰς μὲ τὸν καθορισμὸν τοῦ προγράμματος τῶν ναυτικῶν μας ἐξοπλισμῶν.

Πρὶν συνέλθῃ τὸ συμβούλιον θὰ ὑποβληθῇ εἰς τὴν κυβέρνησιν μακροσκελέστατον ὑπόμνημα ἐν τῷ ὁποίῳ θὰ ἐκτίθενται τὰ συμπεράσματα εἰς τὰ ὁποῖα κατέληξε τὸ συμβούλιον διὰ τὰς ναυτικὰς ἀνάγκας τῆς χώρας.

Ὑπογραμμίζεται ὅτι ὁριστικαὶ ἀποφάσεις θὰ ληφθοῦν μόνον ἐπὶ τῇ βάσει τῶν ἀπόψεων τὰς ὁποίας θὰ ἐκθέσῃ ὁ κ. πρωθυπουργὸς διὰ τὴν οἰκονομικὴν καὶ ἐξωτερικὴν πολιτικὴν τῆς κυβερνήσεως.

Ἐγνώσθη ἐξ ἄλλου ὅτι ἐντὸς τῶν ἡμερῶν αὐτῶν πρόκειται νὰ συγκροτηθῇ ὑπὸ τὴν προεδρίαν τοῦ πρωθυπουργοῦ κ. Βενιζέλου, συμμετεχόντων καὶ τῶν ὑπουργῶν τῶν δύο πολεμικῶν ὑπουργείων, τῶν ἀρχηγῶν τῶν ἐπιτελείων τοῦ ναυτικοῦ καὶ τοῦ στρατοῦ τῆς ξηρᾶς καὶ τινων ἀνωτέρων ἀξιωματικῶν τοῦ στρατοῦ τῆς ξηρᾶς καὶ τοῦ στόλου μεγάλη σύσκεψις κατὰ τὴν ὁποίαν θὰ καθορισθοῦν ἐν λεπτομερείᾳ αἱ βάσεις τοῦ στρατιωτικοῦ καὶ τοῦ ναυτικοῦ προγράμματος τῆς χώρας.

Η ΣΥΓΚΡΟΤΗΣΙΣ ΤΟΥ ΝΑΥΤΙΚΟΥ ΣΥΜΒΟΥΛΙΟΥ

Εἷς τὸ ὑπουργεῖον τῶν Ναυτικῶν κατηρτίσθη διάταγμα διὰ τοῦ ὁποίου τροποποιεῖται προγενέστερον τοιοῦτον περὶ συστάσεως τοῦ ἀνωτάτου ναυτικοῦ διοικητικοῦ συμβουλίου. Συμφώνως πρὸς τὸ νέον διάταγμα μετέχουν τοῦ συμβουλίου ὁ ἀρχηγὸς τοῦ ἐπιτελείου, ὁ ἀρχηγὸς τοῦ στόλου, ὁ γενικὸς διευθυντὴς τοῦ ὑπουργείου, ὁ γενικὸς διευθυντὴς τοῦ ναυστάθμου, ὁ ἐπόπτης τῆς ναυτικῆς ἐκπαιδεύσεως Πόρου καὶ ὁ ἐπιθεωρητὴς τοῦ στόλου.

Τὸ συμβούλιον, ἐκτὸς τῶν ζητημάτων προαγωγῶν, μεταθέσεων, στασιμήτου καὶ ἀπολύσεως τῶν ἀξιωματικῶν, ἐπιλαμβάνεται καὶ παντὸς γενικοῦ ναυτικοῦ ζητήματος σχετιζομένου μὲ τὴν ἐκπαίδευσιν ἢ τὴν πολεμικὴν ὀργάνωσιν τοῦ ναυτικοῦ. Ἐπίσης γνωματεύει διὰ προμηθείας ὑλικοῦ ἀξίας ἀνωτέρας τῶν 10 ἑκατομμυρίων δραχμῶν.

Δικαίωμα συγκλήσεως τοῦ συμβουλίου ἔχουν, ἐκτὸς τοῦ ὑπουργοῦ τῶν Ναυτικῶν, ὁ πρόεδρος τῆς Δημοκρατίας καὶ ὁ πρωθυπουργός. Τοῦ συμβουλίου, ἐν ἀπουσίᾳ τοῦ ὑπουργοῦ τῶν Ναυτικῶν, προεδρεύει τὸ ἀρχαιότερον τῶν μελῶν.

Η ΧΘΕΣΙΝΗ ΣΥΝΟΜΙΛΙΑ ΤΟΥ κ. ΜΕΡΚΟΥΡΗ ΜΕΤΑ ΤΟΥ κ. ΒΕΝΙΖΕΛΟΥ

Ὁ Δήμαρχος κ. Μερκούρης ἐγένετο δεκτὸς χθὲς τὴν πρωΐαν ὑπὸ τοῦ κ. Πρωθυπουργοῦ εἰς τὸ «Πὶ-Παλάϊ», συνομιλήσας διὰ μακρῶν μετ' αὐτοῦ ἐπὶ τῶν γενικῶν ζητημάτων τοῦ Δήμου.

Μετὰ τὴν συνομιλίαν ὁ κ. Μερκούρης εἶπεν ὅτι ἐξεδηλώθη ἀπόλυτος σύμπτωσις γνωμῶν μεταξὺ τοῦ κ. Πρωθυπουργοῦ καὶ αὐτοῦ.

Σχετικῶς μὲ τὴν συνομιλίαν ἐξεδόθη τὸ κάτωθι ἀνακοινωθέν:

«Ὁ Πρόεδρος τῆς Κυβερνήσεως κ. Βενιζέλος ἐδέχθη σήμερον τὴν 9ην π. μ. εἰς μακρὰν ἀκρόασιν τὸν Δήμαρχον Ἀθηναίων κ. Μερκούριν, ὁ ὁποῖος τῷ ἐξέθηκε συνοπτικῶς τὰς κεφαλαιώδεις ἀνάγκας τῆς πόλεως. Ὁ κ. Πρωθυπουργὸς ἐξεδήλωσε τὴν ἀπόφασιν του ὅπως παράσχῃ ἐξ ὁλοκλήρου τὴν συνδρομὴν τῆς Κυβερνήσεως ἵνα λυθοῦν τὰ ζητήματα τῶν Ἀθηνῶν.

»Εἰδικώτερον διὰ τὸ ζήτημα τῶν ὑπονόμων, τὸ ὁποῖον προέταξεν ὁ κ. Δήμαρχος, ἐγένετο ἐκ μέρους τοῦ κ. Πρωθυπουργοῦ ἡ δήλωσις, ὅτι ἐνδιαφέρεται καὶ ἡ Κυβέρνησις ἵνα τὸ ζήτημα λυθῇ ὡς τάχιστα καὶ παρεσχέθη ἡ βεβαίωσις ὅτι, καθόσον τοῦτο ἐξαρτᾶται ἐκ τοῦ Κράτους, δύναται νὰ θεωρῆται λελυμένον. Κατόπιν τούτου ὁ Δήμαρχος ἐδήλωσεν ὅτι μόλις φθάσῃ ἐξ Ἰταλίας ἡ σχετικὴ μελέτη θὰ σπεύσῃ πάραυτα νὰ προπαρασκευάσῃ τὸ ἔργον.

»Ὁ κ. Πρωθυπουργὸς ἐξεδήλωσε ζωηρότατον ἐνδιαφέρον καὶ διὰ τὸ ζήτημα τῆς ὁδοποιΐας καὶ διὰ τὰ λοιπὰ μεγάλα ζητήματα, τὰ ὁποῖα ἔθιξεν ὁ κ.Δήμαρχος τοῦ Δήμου συναντῶντος ἐν παντὶ τὴν προθυμίαν τῆς Κυβερνήσεως ὅπως βοηθήσῃ πάσῃ δυνάμει τὴν λύσιν των.

»Ὁ κ. Μερκούρης ηὐχαρίστησε θερμότατα διὰ τὴν ἐπιδειχθεῖσαν ἀποφασιστικὴν εὐμένειαν τοῦ κ. Πρωθυπουργοῦ ὑπὲρ τῆς πόλεως καὶ ἀφορᾷς τούτων ἀπὸ ἐκείνων οὓς ἀπλῶς ὁ κ. πρωθυπουργὸς διὰ τὴν οἰκονομικὴν καὶ ἐξωτερικὴν πολιτικὴν τῆς κυβερνήσεως.

Ἐγνώσθη ἐξ ἄλλου ὅτι ἐντὸς τῶν ἡμερῶν αὐτῶν πρόκειται νὰ συγκροτηθῇ ὑπὸ τὴν προεδρίαν τοῦ πρωθυπουργοῦ κ. Βενιζέλου, συμμετεχόντων καὶ τῶν ὑπουργῶν τῶν δύο πολεμικῶν ὑπουργείων, τῶν ἀρχηγῶν τῶν ἐπιτελείων τοῦ ναυτικοῦ καὶ τοῦ στρατοῦ τῆς ξηρᾶς καὶ τινων ἀνωτέρων ἀξιωματικῶν τοῦ στρατοῦ τῆς ξηρᾶς καὶ τοῦ στόλου μεγάλη σύσκεψις κατὰ τὴν ὁποίαν θὰ καθορισθοῦν ἐν λεπτομερείᾳ αἱ βάσεις τοῦ στρατιωτικοῦ καὶ τοῦ ναυτικοῦ προγράμματος τῆς χώρας.

ΑΦΙΞΙΣ ΤΟΥ κ. ΔΙΑΜΑΝΤΟΠΟΥΛΟΥ

Ὁ κ. Μιχαλακόπουλος ἐδέχθη χθὲς τὸν ἀφιχθέντα ἐκ Κωνσταντινουπόλεως Πρόε