ΑΚΡΟΠΟΛΙΣ

ΑΡΙΘ. 14055 — ΤΕΤΑΡΤΗ 6 ΙΟΥΝΙΟΥ 1973 — ΕΤΟΣ ΙΔΡΥΣΕΩΣ 1881 — ΤΙΜΗ ΔΡΧ. 2,50

Ὁ Νίξον ἴσως κληθῆ ἀπ' τὸν εἰσαγγελέα γιὰ τὸ Οὐώτεργκέητ

ΣΕΛΙΣ 10

ΑΠΟΨΕΙΣ ΔΙΑ ΤΟ ΠΟΛΙΤΕΙΑΚΟΝ ΠΡΟΒΛΗΜΑ ΠΟΥ ΕΜΕΙΝΑΝ ΙΣΤΟΡΙΚΑΙ

ΔΙΑΤΙ ΠΡΕΠΕΙ ΝΑ ΜΕΙΝΗ Η ΔΗΜΟΚΡΑΤΙΑ

Δύο ἄρθρα τοῦ Π. ΚΑΝΕΛΛΟΠΟΥΛΟΥ δημοσιευθέντα στὴν «ΑΚΡΟΠΟΛΙΝ» τῆς 14 καὶ 15 Ἰουλίου τοῦ 1935

Ἡ «Ἀκρόπολις» ἀναδημοσίευσε, χθές, τὸ πρῶτον ἐκ δύο ἄρθρων τοῦ κ. Π. Κανελλοπούλου, ἐπὶ τοῦ πολιτειακοῦ θέματος, τὰ ὁποῖα εἶδον τὸ φῶς, εἰς τὰς ἰδίας αὐτὰς στήλας, τὴν 14ην καὶ 15ην Ἰουλίου 1935, ὅταν μετὰ τὴν ἀποτυχίαν τοῦ, τότε, κινήματος ἐπρόκειτο νὰ διεξαχθῆ δημοψήφισμα, διὰ νὰ ἀποφανθῆ ὁ λαός, ἐπὶ τοῦ θέματος τῆς ἐπαναφορᾶς τῆς Βασιλείας. Εἰς τὸ πρῶτον ἄρθρον, ὁ τέως πρωθυπουργὸς καὶ ἔγκριτος καθηγητὴς τῆς Κοινωνιολογίας ἐξήταζε τὸ ἐρώτημα, ἂν ἡ Βασιλεία προάγει καλύτερον, ἢ ὄχι, τὴν ἐθνικὴν ἑνότητα. Εἰς τὸ σημερινόν, δεύτερον καὶ τελευταῖον ἄρθρον, ὁ κ. Π. Κανελλόπουλος ἀναλύει τὸ ζήτημα, κατὰ πόσον ἡ πολιτικὴ ὁμαλότης ἐξασφαλίζεται, κατὰ ἀρτιώτερον τρόπον, ὑπὸ καθεστὼς βασιλευομένης ἢ ἀβασιλεύτου Δημοκρατίας.

Β'

ΟΣΑ ἀνέπτυξα εἰς τὸ χθεσινὸν ἄρθρον θὰ ἔπρεπε νὰ ἀρκέσουν διὰ νὰ πεισθοῦν οἱ πράγματι πονοῦντες τὸν τόπον, ὅτι δὲν πρέπει νὰ ἐπανέλθῃ ἡ βασιλεία. Ἐπειδὴ ὅμως ὑπάρχει ὁ κίνδυνος νὰ ἀμφισβητήσουν μερικοὶ τὴν ὀρθότητα τῶν τελευταίων συμπερασμάτων τοῦ χθεσινοῦ ἄρθρου καὶ νὰ ἰσχυρισθοῦν, ὅτι ἡ βασιλεία θὰ προκαλέση ὁμαλότητα πολιτικήν, δι' αὐτὸ θεωρῶ ἀναγκαῖον νὰ ἀντιμετωπίσω ἰδιαιτέρως καὶ ἀσχέτως πρὸς ὅσα χθὲς εἶπον καὶ τὸν ἰσχυρισμὸν αὐτόν.

Β.— ΒΑΣΙΛΕΙΑ ΚΑΙ ΠΟΛΙΤΙΚΗ ΟΜΑΛΟΤΗΣ:

Οἱ ὑποστηρίζοντες τὴν βασιλείαν μὲ τὸ ἐπιχείρημα ὅτι αὕτη θὰ ἐξασφαλίση πολιτικὴν ὁμαλότητα, χρησιμοποιοῦν τὸ ἐπιχείρημα τοῦτο κατὰ τρόπον ἀσαφῆ. Τί ἐννοοῦν ἀκριβῶς λέγοντες ὅτι ἡ βασιλεία ἐξασφαλίζει ὁμαλότητα πολιτικήν;

Ἐὰν θέλουν τὸν βασιλέα —ὅπως εἶναι καὶ ὁ αἱρετὸς ἐν Ἑλλάδι ἀνώτατος ἄρχων— τυπικὸν ἁπλῶς ρυθμιστὴν τοῦ πολιτεύματος, ἐὰν θέλουν δηλαδὴ βασιλευομένην ἁπλῶς κοινοβουλευτικὴν δημοκρατίαν περιορίζουσαν τὸν βασιλέα εἰς τὴν ἐκτέλεσιν τυπικῶν καθηκόντων, δὲν ἐννοῶ ποίαν ἐπίδρασιν εἶναι δυνατὸν νὰ ἔχῃ ὁ τοιοῦτος βασιλεὺς εἰς τὴν πολιτικὴν ζωήν. Ἐφ' ὅσον ὁ βασιλεὺς σεβόμενος τὰ ὑπὸ τοῦ Συντάγματος τεθειμένα ὅρια τῆς τυπικῆς ἁρμοδιότητός του θὰ περιορίζεται εἰς τὸ νὰ ὁρκίζῃ τοὺς ὑπουργοὺς ποὺ θὰ ἀναδεικνύῃ τὸ κοινοβούλιον, καὶ νὰ ὑπογράφῃ ἀνεύθυνος αὐτός, ὅσα θὰ τοῦ προσάγουν οἱ ὑπεύθυνοι κυβερνῆται, οὐδεμία διαφορὰ θὰ ὑπάρχῃ μεταξὺ αὐτοῦ καὶ ἑνὸς προέδρου Δημοκρατίας. Καὶ ἐὰν ὑπάρχῃ διαφορὰ αὕτη εἶναι ἀσφαλῶς ὑπὲρ τοῦ προέδρου τῆς Δημοκρατίας. Ὁ τελευταῖος οὗτος μὴ διακυβεύων θρόνους, καὶ δικαιώματα υἱῶν καὶ ἐγγόνων, ὑπάρχει ἡ ἐλπίς, ἐὰν τύχῃ νὰ εἶναι ἄξιος τῆς θέσεώς του, νὰ ἀντιταχθῆ εἰς τὴν ἐν ὀνόματί του πραγματοποίησιν αὐθαιρεσιῶν. Ὁ βασιλεὺς θὰ πράξῃ τοῦτο δυσκολώτερον. Ὄχι μόνον αὐθαιρεσίας, ἀλλὰ καὶ ἐγκλήματα θὰ ἀνεχθῆ χάριν τοῦ θρόνου καὶ τῆς δυναστείας του. Ὅσον μεγαλύτερα τὰ συμφέροντα, τὰ ὁποῖα διακυβεύει ὁ ἀνώτατος ἄρχων, ἀντιτασσόμενος εἰς τὴν θέλησιν τῆς ὑπευθύνου κυβερνήσεως, τόσον ὀλιγώτεραι πιθανότητες ὑπάρχουν, ὅπως ἐκδηλωθῆ ἡ ἀντίθεσίς του. Ὁ βασιλεὺς τὸν ὁποῖον ζητοῦμεν ἀκριβῶς νὰ ἐπαναφέρωμεν, ἀπέδειξεν, ὅτι χάριν τοῦ θρόνου του ἠνέχθη τὸ μέγιστον τῶν ἐγκλημάτων, ἅτινα συνέβησαν εἰς τὴν νεωτέραν πολιτικήν μας ἱστορίαν.

ΚΑΙ ἠνέχθη τὸ φοβερὸν ἐκεῖνο ἔγκλημα, ἐνῶ ἔπρεπε νὰ γνωρίζῃ, ὅτι ἀπειλῶν παραίτησιν, θὰ τὸ ἀπέτρεπε. Διότι ἢ θὰ ὑπεχώρει ἡ ἐπανάστασις τοῦ 1922 πρὸ τῆς ἀπειλῆς του ἢ θὰ ἔκαμνε δεκτὴ τὴν παραίτησίν του, θὰ ἀνεκήρυσσε Δημοκρατίαν καὶ θὰ ἀντελαμβάνετο κατὰ πᾶσαν πιθανότητα, ὅτι δὲν ἐπιτρέπεται νὰ ἐγκαινιασθῆ τὸ νέον πολίτευμα μὲ ἐγκλήματα. Αἱ κωδωνοκρουσίαι τῆς χαρᾶς θὰ ἦσαν ἀσυμβίβαστοι πρὸς τὸ αἷμα. Ἀφ' οὗ δὲν ἀντετάχθη λοιπὸν ὁ Βασιλεὺς πρὸς ἐγκλήματα, πῶς εἶναι δυνατὸν νὰ ἐλπίζωμεν, ὅτι θὰ ἀντιταχθῆ εἰς μικρᾶς αὐθαιρεσίας, διακυβεύων χάριν αὐτῶν τὸν θρόνον του;

Ὁ Βασιλεὺς ἄλλως τε, τοῦ ὁποίου ζητεῖται ἡ ἐπαναφορά, τὸ διεκήρυξε τελευταίως καὶ εἰς ἐπισήμως γενομένας δηλώσεις του. Ἀποσιωπήσας καὶ ἀπαρνηθείς ἐμμέσως τὸν πατέρα του, εἰς τοῦ ὁποίου τὴν καθαρῶς ΠΟΛΙΤΙΚΗΝ ὀντότητα ὀφείλει σήμερον τὴν πιθανότητα τῆς ἐπιστροφῆς του, ἐδήλωσε ὅτι θὰ ἀκολουθήση τὸ παράδειγμα τοῦ πάππου του. Περὶ τίνος παραδείγματος ὅμως πρόκειται;

ΟΠΩΣ γνωρίζουν οἱ ὀλίγοι, οἱ ὁποῖοι ἔχουν διαβάσει ἱστορίαν, ὁ Γεώργιος Α' κατὰ τὰς πρώτας δεκαετίας τῆς βασιλείας του, ἐφ' ὅσον δηλαδὴ ἐγνώριζεν ὅτι, στηριζόμενος ἐπὶ τῆς προστασίας τῶν ξένων, δὲν διέτρεχε κινδύνους, ἀνεμίχθη ἐπανειλημμένως καὶ δὴ ὁλεθρίως εἰς τὴν ἐξέλιξιν τῆς πολιτικῆς μας ζωῆς. Εἰς τὴν ὀλεθρίαν ἀνάμιξίν του ὀφείλεται τὸ γεγονός, ὅτι δὲν κατώρθωσεν ὁ Χαρίλαος Τρικούπης πραγματοποιῶν τὸ πρόγραμμά του, νὰ δημιουργήση σταθερὰς τῆς πολιτικῆς μας ζωῆς βάσεις. Ὅσοι ἔχουν διαβάσει ἱστορίαν γνωρίζουν πῶς ἐξεφράζετο ὁ Τρικούπης περὶ τοῦ Βασιλέως κατὰ τὸ τέλος τῆς τραγικῆς του σταδιοδρομίας. Αἱ ἐπεμβάσεις τοῦ Γεωργίου ἔπαυσαν ὅταν μετὰ τὴν συμφορὰν κυρίως τοῦ 1897, ἐκλονίσθη ἐξωτερικῶς καὶ ἐσωτερικῶς ἡ θέσις του καὶ περιωρίσθη οὗτος εἰς τὴν ἐκτέλεσιν τῶν τυπικῶν καθηκόντων του. Αὐτὴν τὴν τελευταίαν περίοδον τῆς βασιλείας Γεωργίου τοῦ Α' ἔχει ὑπ' ὄψιν ὁ εἰς δηλώσεις προβαίνων ἐγγονός του, διότι ἄλλως τε αὐτὴν καὶ μόνην ἔχει ὑπ' ὄψιν του καὶ ὁ Ἑλληνικὸς Λαός, ὁμιλῶν περὶ Γεωργίου τοῦ Α'.

ΤΙ ἐσήμαινεν ὅμως κατὰ τὴν περίοδον αὐτὴν ὁ Βασιλεύς; Ἀπολύτως τίποτε! Κατὰ τὴν περίοδον αὐτὴν ἐγένετο καὶ στρατιωτικὸν κίνημα —κίνημα στρεφόμενον μάλιστα ρητῶς κατὰ τῆς οἰκογενείας του— χωρὶς νὰ κατορθώση νὰ τὸ παρεμποδίση. Εἶναι ἀπὸ πάσης ἀπόψεως ἀστήρικτον τὸ νὰ ἰσχυρίζεται κανεὶς ὅτι ὁ ὑπὸ βασιλευομένην κοινοβουλευτικὴν δημοκρατίαν τυπικῶς τὰ καθήκον-

Η ΣΥΝΕΧΕΙΑ ΕΙΣ ΤΗΝ 9ην ΣΕΛΙΔΑ

Ἐνῶ ἤρχισε ἡ προεργασία τροποποιήσεως τοῦ Συντάγματος

ΝΤΕΓΚΩΛΙΚΟΥ ΤΥΠΟΥ ΤΟ ΝΕΟ ΚΑΘΕΣΤΩΣ;

Τὸ ζήτημα τοῦ Πρωθυπουργικοῦ δεσμοῦ

Η ΚΥΒΕΡΝΗΣΙΣ ἤρχισε, μὲ ταχὺ ρυθμόν, τὴν προεργασία γιὰ τὴν ὑλοποίησι τῶν ἀποφάσεων ποὺ ἐξήγγειλε τὴν περασμένη Παρασκευὴ ὁ κ. Γ. Παπαδόπουλος.

Ταυτοχρόνως πληροφορίαι ἐκ διαφόρων πηγῶν ἀναφέρουν ὅτι δὲν ἔχει διευκρινισθῆ, ἀκόμη, ἂν κατὰ τὸ μεσολαβοῦν μέχρι τῶν ἐκλογῶν τοῦ 1974, διάστημα, θὰ ἐξακολουθήση ὁ πρόεδρος τῆς Δημοκρατίας νὰ ἀσκῆ παραλλήλως καὶ τὰ καθήκοντα τοῦ πρωθυπουργοῦ, ἢ θὰ ὁρίση ἄλλον, εἰς τὴν θέσιν αὐτήν.

Τὸ θέμα — ἀνεφέρετο — ἐξαρτᾶται ἀπὸ τὴν μορφὴν τὴν ὁποίαν θὰ λάβῃ, τελικῶς, τὸ ἐγκαθιδρυθὲν πολίτευμα τῆς Προεδρικῆς Κοινοβουλευτικῆς Δημοκρατίας. Ἐὰν δηλαδὴ θὰ εἶναι ἀνάλογο τοῦ ἀμερικανικοῦ συστήματος ἢ τοῦ γαλλικοῦ.

Τὰ προεδρικὰ συστήματα

ΟΙ ΥΠΑΡΧΟΥΣΕΣ ἐπὶ τοῦ τελευταίου αὐτοῦ πληροφορίες καὶ ἐνδείξεις ὁδηγοῦν στὸ συμπέρασμα ὅτι οἱ ἰθύνοντες καταλήγουν στὴν ἄποψι ὅτι προσφορώτερο γιὰ τὴν ἑλληνικὴ πραγματικότητα, εἶναι τὸ σύστημα ποὺ εἰσήγαγε στὴν Γαλλία ὁ στρατηγὸς Ντὲ Γκώλ.

Στὴν περίπτωσι αὐτή, ὡς γνωστόν:

Ο ΠΡΟΕΔΡΟΣ τῆς Δημοκρατίας ἔχει οὐσιαστικὲς ἁρμοδιότητες καὶ συμμετέχει ἐνεργῶς στὴν διακυβέρνησι τοῦ κράτους.

Παραλλήλως, ὅμως, ὑπάρχει καὶ πρωθυπουργός, ὁ ὁποῖος ἡγεῖται τῆς κυβερνήσεως καὶ ὁ ὁποῖος θὰ πρέπει νὰ διαθέτη τὴν ἐμπιστοσύνη τοῦ Κοινοβουλίου

Ἡ θέσις τοῦ Πρωθυπουργοῦ

ΒΕΒΑΙΩΣ, πάντα ταῦτα δὲν καλύπτουν τὴν περίοδο κατὰ τὴν ὁποία ἀσκεῖ προσωρινῶς τὰ καθήκοντα τοῦ Προέδρου τῆς Δημοκρατίας ὁ κ. Γ. Παπαδόπουλος καὶ δὲν ἔχει συγκροτηθῆ τὸ νέο Σύνταγμα. Μέχρι τῆς ὁριστικῆς ἐκλογῆς τοῦ Προέδρου Δημοκρατίας — ἡ ὁποία δὲν ἔχει ἀκόμη προσδιορισθῆ πῶς καὶ πότε θὰ γίνῃ — θὰ πρέπει νὰ θεωρῆται πιθανώτατον ὅτι ὁ κ. Παπαδόπουλος θὰ ἐξακολουθήση νὰ ἀσκῆ καὶ τὰ καθήκοντα τοῦ πρωθυπουργοῦ. Δὲν εἶναι, ὅμως, εἰσέτι ἀποσαφηνισμένο τί θὰ ἀποφασισθῆ καὶ τί θὰ γίνῃ γιὰ τὸ διάστημα ἀπὸ τῆς ἐκλογῆς τοῦ Προέδρου τῆς Δημοκρατίας μέχρι τῶν ἐκλογῶν γιὰ τὴν ἀνάδειξι Βουλῆς.

Τὸ Ὑπουργικὸ Συμβούλιο

ΧΘΕΣ ΤΟ ΠΡΩΙ· συνῆλθε καὶ πάλιν τὸ Ὑπουργικὸν Συμβούλιον τὸ ὁποῖον, εἰς εἰκάζεται, ἠσχολήθη μὲ τὸν καθορισμὸ τῶν διαφόρων διαδικασιῶν ποὺ θὰ ὁδηγήσουν τελικῶς στὸ — πρὸς ἐπικύρωσιν τῆς ἐπελθούσης πολιτειακῆς μεταβολῆς — δημοψήφισμα τοῦ Ἰουλίου.

«Σήμερα — ὡς ἀναφέρεται εἰς γειτονικὰς στήλας — θὰ συνέλθη καὶ τὸ Κυβερνητικὸ Πολιτικὸ Συμβούλιο. Ὡς γνωστόν, γιὰ τὸν μῆνα Ἰούνιο ἔχουν προγραμματισθῆ 12 συνεδριάσεις τοῦ Ὑπουργικοῦ Συμβουλίου τὸ ὁποῖο θὰ ἀσχοληθῆ μὲ τὴν μελέτην καὶ συζήτησιν τῶν διαφόρων θεμάτων (τροποποίησις τοῦ Συντάγματος κλπ.) ποὺ ἐδημιουργήθησαν ἐκ τῆς πραγματοποιηθείσης μεταπολιτεύσεως.

Ὁ στρατιωτικὸς νόμος

ΔΕΝ εἶναι γνωστὸν ὅμως ἂν μεταξὺ τῶν ὑπὸ συζήτησιν ζητημάτων εἶναι καὶ τὸ θέμα τῆς ἄρσεως τοῦ στρατιωτικοῦ νόμου εἰς Ἀθήνας, γιὰ τὴν διεξαγωγὴ τοῦ δημοψηφίσματος. Ἐπὶ τοῦ προκει-

Η ΣΥΝΕΧΕΙΑ ΕΙΣ ΤΗΝ 7ην ΣΕΛΙΔΑ

Τὰ 10 «κὼλ γκέρλς» δὲν προσῆλθαν στὴν δίκη

Ἡ «Μπέμπα», ποὺ διακινοῦσε τὰ «κὼλ γκὲρλς» στὰ διαμερίσματα τῶν ἀνδρῶν. Τελικά, παρὰ τὰ «ἐμπόδια», φωτογραφήθηκε.

ΑΝΕΒΛΗΘΗ Η ΔΙΚΗ ΤΗΣ ΜΑΣΤΡΟΠΟΥ

ΔΕΚΑ «κορίτσια εὐκαιρίας» διακινοῦσε σὲ διαμερίσματα ἀνδρῶν ἡ Ἑλένη Γιαννέλη, ἐτῶν 49 — ποὺ ἔφερε τὸ «ἐπιχειρηματικὸ» ψευδώνυμο «Μπέμπα».

Συνελήφθη τὸν περασμένο Σεπτέμβριο καὶ προχθὲς τὴν νύχτα, προσήχθη στὸ Β' Τριμελὲς Πλημμελειοδικεῖο γιὰ νὰ δικασθῆ γιὰ μαστροπτία ἐκ κερδοσκοπίας.

Τελικά, ὅμως, ἡ δίκη της ἀνεβλήθη γιὰ τὶς 3 Ἰουλίου 1973. Ὁ λόγος: Ἀπὸ τοὺς 22 μάρτυρες τοῦ κατηγορητηρίου καὶ μεταξὺ αὐτῶν τὰ 10 «κὼλ - γκέρλς» — προσῆλθε στὸ δικαστήριο γιὰ νὰ καταθέση, μόνο ὁ ἀστυνομικὸς τοῦ Τμήματος Ἠθῶν κ. Βασ. Σπανός.

Ἡ «Μπέμπα» δὲν ἤθελε νὰ φωτογραφηθῆ. Διαρκῶς ἔστρεφε τὸ πρόσωπό της μόλις ἔβλεπε γυρισμένο πρὸς αὐτὴν τὸν φωτογραφικὸ φακό.

● Ἐξ ἄλλου, ὅταν κάθισε στὸ ἑδώλιο, οἱ συνήγοροί της σχημάτισαν «ὀμπρέλλα» μὲ τὴν πιθανὴ πρόθεσι νὰ ἐμποδίσουν τὴν φωτογράφισι.

Κρατεῖται

Τὸ δικαστήριο ἀπέρριψε αἴτημα τῆς ὑπερασπίσεως γιὰ τὴν προσωρινὴ ἀπόλυσι ἐκ τῶν φυλακῶν τῆς Γιαννέλη.

Ἔτσι ἡ «Μπέμπα» ὡδηγήθη πάλι στὶς φυλακὲς Κορυδαλλοῦ, ὅπου κρατεῖται ἀπὸ τὸν καιρὸ τῆς συλλήψεώς της.

Σήμερα

	ΣΕΛ.
● Ἐννέα χρόνια φυλακὴ γιὰ 90 κλοπές	2
● Διαφωνίες εἰς τὴν διάσκεψιν ὑπουργῶν τῆς ΕΟΚ	3
● Ἀπογοητευμένος ἀπὸ τὸ Χόλλυγουντ ὁ Σταΐγκερ	4
● «Ἀπὸ τὸν τσάρο στὸν Λένιν» —ἕνα ἀμερικανικὸ φίλμ ποὺ ἐπιδιώκουν ν' ἀγοράσουν οἱ Ρῶσοι	4
● Ὁ μεγάλος πόλεμος τῶν κατασκόπων	5
● Ἡ Ρωσία ἔχει ἀνάγκη ἀπὸ τὴν Ἀμερική (τοῦ Σ. Σουλτουπέργκερ)	5
● Ἀσθενεῖ σοβαρῶς ὁ Πομπιντού;	10
● Χάος στὶς ἀγορὲς συναλλάγματος	10
● Μὲ καθαιρέσεις ἀπειλοῦν οἱ τρεῖς συνοδικοὶ στὴν Κύπρο	10

Γιὰ μιὰ σερβιτόρα ἔκαναν τὸ ἐπεισόδιο στὸ μπὰρ οἱ Ἀμερικανοί

ΕΠΕΙΔΗ ἡ κοπέλλα τοῦ μπὰρ εἶπε «Νὸ» σ' ἕνα ναύτη τοῦ 6ου Στόλου, ἔγινε συμπλοκή.

ΑΠΟ ΤΗΝ συμπλοκὴ τραυματισθῆκε σοβαρὰ ὁ ἰδιοκτήτης τοῦ μπὰρ «Πλαίη μπύ» (στὸ Καλαμάκι) Ἰωάν. Γιακουμῆς, ἐτῶν 36, καὶ ἐλαφρότερα ὁ ἀδελφός του Δημ. Γιακουμῆς, ἐτῶν 42, «φαγώθηκε»... τὸ αὐτὶ τοῦ Ἀμερικανοῦ ναύτη καὶ ἔσπασαν ἔπιπλα καὶ πιάτα τοῦ κέντρου.

Γροθιὲς καὶ κλωτσιὲς ἔπεφταν ἀδιακρίτως κατὰ τοῦ προσωπικοῦ καὶ τῶν πελατῶν τοῦ μπάρ, ὅταν ἐπενέβη ἡ Ἀμερικανικὴ Ἀστυνομία μὲ δύναμι... 15 ἀνδρῶν, ποὺ ἄνοιξε τὴν πόρτα σὲ στὺλ «γουέστερν»: Μὲ μιὰ κλωτσιά! Γελικὰ ἀποκατεστάθη ἡ τάξι καὶ συνελήφθη ὁ πρωταίτιος τοῦ ἐπεισοδίου, ὁ Ἀμερικανὸς ναύτης Τζαίημς Χουάϊτ, ποὺ παρεπέμφθη χθὲς στὴν Εἰσαγγελία.

Ὁ Χουάϊτ ὑπηρετεῖ στὸ πλοῖο τοῦ 6ου Στόλου «Φέρραξ», ποὺ ναυλοχεῖ στὸ Φάληρο.

Ἐναντίον του ἀπηγγέλθησαν οἱ κατηγορίες:

1 Γιὰ ἁπλὲς σωματικὲς κακώσεις μετὰ ἰδιαιτέρας θρασύτητος.

2 Γιὰ φθορὰ ξένης ἰδιοκτησίας.

Ὁ Χουάϊτ ἐμφανίσθηκε στὸ δικαστήριο μὲ «φαγωμένο αὐτὶ» καὶ ζήτησε τριήμερη ἀναβολή.

Τὸ δικαστήριο ἐδέχθη τὸ αἴτημα καὶ ὥρισε ὅπως ἡ δίκη του διεξαχθῆ τὴν Παρασκευή.

Ἐξ ἄλλου, τὸ δικαστήριο ἐδέχθη τὴν πρότασι τοῦ εἰσαγγελέως τῆς Ἕδρας κ. Παραχαλίδη, ὅπως κρατηθῆ ὁ Ἀμερικανὸς παραείας μέχρι τῆς ἡμέρας τῆς δίκης του.

Ἀλλὰ καὶ ὁ ἴδιος ὁ Ἀμερικανὸς ναύτης ζήτησε... νὰ κρατηθῆ:

«Δὲν ἔχω ἀντίρρησι. Ἂς μείνω μέσα», εἶπε.

Ἤδη κρατεῖται ἀπὸ τὴν Ἀμερικανικὴ Ναυτικὴ Ἀστυνομία.

Γιὰ τὸ ἐπεισόδιο, ποὺ ἔγινε προχθὲς τὰ μεσάνυχτα, ἀναφέρουν τὰ ἑξῆς:

Ο ΔΗΜ. ΓΙΑΚΟΥΜΗΣ: «Ἐπειδὴ ἐνωχλοῦσε μιὰ σερβιτόρα ἡ συντροφιά τοῦ Χουάϊτ, πλησίασα καὶ συνέστησα ἀνὰ καθίσουν φρόνιμα». Αὐτοὶ μ' ἔβριαν μοῦ ἔσχισαν τὸ πουκάμισο, μ' ἔρριξαν στὸ πάτωμα».

Ο ΙΩΑΝ. ΓΙΑΚΟΥΜΗΣ: «Ἀντελήφθηκα νὰ λογομαχοῦν οἱ Ἀμερικανοί κι' ἀμέσως ἄρχισαν νὰ πέφτουν γροθιὲς καὶ κλωτσιές.

Η ΣΥΝΕΛΕΙΑ ΕΙΣ ΤΗΝ 9ην ΣΕΛΙΔΑ

Μὲ «φαγωμένο» αὐτὶ ἐμφανίσθηκε στὸ δικαστήριο ὁ Ἀμερικανὸς ναύτης Τζαίημς Χουάϊτ, ποὺ ἤδη προσποιεῖται τὴν ἄθῶα περιστερὰ γιὰ τὸ ἐπεισόδιο.

ΠΙΘΑΝΗ ΑΝΑΣΥΝΘΕΣΙΣ ΤΗΣ ΚΥΒΕΡΝΗΣΕΩΣ

Ὑπῆρχον χθὲς πληροφορίαι, ὅτι τὸ Κυβερνητικὸν Πολιτικὸν Συμβούλιον, ποὺ θὰ συνέλθη σήμερα τὸ πρωΐ θὰ ἀσχοληθῆ μὲ θέματα γενικωτέρας κυβερνητικῆς πολιτικῆς, ἐντὸς τοῦ πλαισίου τῶν ὁποίων δὲν ἀποκλείεται νὰ ληφθῆ ἀπόφασις διὰ τὴν ἀναδιάρθρωσιν τῆς κυβερνήσεως.

ΑΙ ΑΝΩΤΕΡΩ πληροφορίαι, συμπίπτουν μὲ ἀπόψεις ἐγκύρων παρατηρητῶν, ὅτι μετὰ τὴν ἐγκαθίδρυσιν τοῦ νέου πολιτειακοῦ καθεστῶτος, εἶναι φυσικὸν νὰ ὑπάρξουν γενικώτεραι ἀνακατατάξεις εἰς τοὺς διαφόρους κυβερνητικοὺς τομεῖς, πρὸς ἀναπροσαρμογὴν καὶ οὐσιαστικωτέραν ἐνεργοποίησιν τῶν προσφερομένων δυνατοτήτων ἀναπτύξεως τοῦ κυβερνητικοῦ ἔργου.

Πρὸς τὴν κατεύθυνσιν αὐτήν, ἀλλωστε, ὑπῆρχον ἔκδηλοι προθέσεις καὶ πρὸ τῆς μεταβολῆς τῆς 1ης Ἰουνίου, συνέκλινον δὲ ἐκ διαφόρων πηγῶν αἱ ἐνδείξεις, ὅτι ὁ κ. πρωθυπουργὸς θὰ προέβαινε εἰς τὸν ἀνασχηματισμὸν τῆς Κυβερνήσεως πολὺ σύντομα. Ἤδη, μετὰ τὰς προσφάτους ἐξελίξεις, τὸ θέμα τοῦ κυβερνητικοῦ ἀνασχηματισμοῦ ἀνακύπτει ἐντονώτερον, μολονότι αἱ προθέσεις τοῦ κ. πρωθυπουργοῦ παραμένουν εἰ σέτι ἀδιευκρίνιστοι ἐπὶ τοῦ θέματος.

Ὑπενθυμίζεται σχετικῶς, ὅτι μετὰ τὰς παραιτήσεις τῶν κ.κ. Ἀνδρουτσοπούλου ἐκ τοῦ ὑπουργείου Ἐσωτερικῶν καὶ τοῦ κ. Ἀγγ Τσοκαλᾶ, ἐκ τοῦ ὑπουργείου Δικαιοσύνης, αἱ θέσεις αὗται ἔχουν ἀνατεθῆ προσωρινῶς, ἡ μὲν πρώτη εἰς τὸν ἀντιπρόεδρον τῆς κυβερνήσεως κ. Παττακόν, ἡ δὲ δευτέρα εἰς τὸν ὑπουργὸν παρὰ τῷ πρωθυπουργῷ κ. Ἀγαθαγγέλου

Ἡ συμπλήρωσις, πιθανῶς, τῶν ὑπουργείων αὐτῶν ὡς καὶ ὡρισμένων θέσεων ὑφυπουργῶν ἐντάσσεται κατὰ πρῶτον λόγον, εἰς τὰ πλαίσια τῆς ἐνδεχομένης κυβερνητικῆς ἀναδιαθρώσεως ἡ ὁποία δυνατὸν νὰ ἔχῃ εὐρύτερον ἄνοιγμα, διὰ τῆς μεταθέσεως ἢ ἀντικαταστάσεως προσώπων εἰς ὅλην τὴν κλίμακα τῆς κυβερνητικῆς δραστηριότητος.

Ὡς πρὸς τὸν συγκεκριμένον χρόνον διὰ τὴν πραγματοποίησιν τῶν κυβερνητικῶν μεταβολῶν τίποτε δὲν ὑπάρχει τὸ συγκεκριμένον, ἀλλ' οὔτε ἐνδειξις ἀπὸ κυβερνητικῆς πλευρᾶς.

Αἱ πιθανότητες νὰ πραγματοποιηθῆ ὁ ἀνασχηματισμὸς ἐντὸς τῶν ἡμερῶν, ἐξακολουθοῦν νὰ εὑρίσκωνται ἐντὸς τοῦ κύκλου ἁπλῶν εἰκασιῶν.

Τὸ ἀεροπλανοφόρο «Ἐντερπράϊζ» σώζει Ἕλληνας ναυαγούς

ΜΕΤΑ ΑΠΟ ΠΥΡΚΑΪΑ ΣΤΟ ΦΟΡΤΗΓΟ «ΑΓ. ΚΩΝΣΤΑΝΤΙΝΟΣ»

ΕΓΚΑΤΕΛΕΙΦΘΗ φλεγόμενο πλησίον τῶν νησιῶν τῆς Χαβάης τὸ ὑπὸ λιβεριανὴ σημαία ἑλληνικὸ φορτηγὸ «Ἅγιος Κωνσταντῖνος», χωριτικότητος 9.150 κόρων.

Τὸ 33μελὲς πλήρωμα (14 Ἕλληνες καὶ 19 ἀλλοδαποὶ) παρελήφθη σῶο ἀπὸ ἐλικόπτερα τοῦ ἀμερικανικοῦ ἀεροπλανοφόρου «Ἐντερπράϊζ», τὸ ὁποῖο κατευθύνεται πρὸς τὴν Χονολουλού.

Η ΠΥΡΚΑΪΑ ἐκδηλώθηκε στὸ μηχανοστάσιο στὶς 31 Μαΐου καὶ μέχρι χθὲς τὸ πλήρωμα κατέβαλλε ἀπεγνωσμένες προσπάθειες γιὰ τὴν κατάσβεσή της. Τελικὰ τὸ πῦρ μεταδόθηκε καὶ στὰ ὑπόλοιπα διαμερίσματα, μὲ ἀποτέλεσμα τὸ σκάφος νὰ ἐγκαταλειφθῆ.

Ἡ Ὑπηρεσία Ἐρεύνης καὶ Διασώσεως τοῦ Λιμενικοῦ Σώματος καὶ ἡ πλοιοκτήτρια ἑταιρία φροντίζουν γιὰ τὴν παλιννόστησι τῶν ναυαγῶν.

ΧΘΕΣ τὸ μεσημέρι ἔμεινε ἀκυβέρνητο, 120 μίλια δυτικὰ τῆς Πελοννήσου τὸ ἑλληνικὸ φορτηγὸ «Γεωγιλῆς» μεταφορικῆς ἱκανότητος 12.000 τόννων. Κοντά του ἔσπευσε, γιὰ παροχὴ τυχὸν βοηθείας, τὸ ουμουλκὸ «Μάτσας»

Ἐξαιρεῖται ὁ σίδηρος τῆς διαδικασίας ἐλέγχου τιμῶν

Ἐκ τοῦ Γομέως Εμπορίου τοῦ ὑπουργείου Ἐθνικῆς Οἰκονομίας, διευκρινίζεται ὅτι ἐκ τῆς διαδικασίας τοῦ Νόμου 918)71 «περὶ ἐλέγχου τιμῶν» ἐξηρέθησαν τὰ ἀκόλουθα εἴδη σιδήρου: Στρογγυλὸς εἰς ῥάβδους διαφόρων διαμετρημάτων, πλὴν σιδήρου μπετοῦ, τετράγωνος, ἡμιστρογγυλος, λάμαι, δοκοὶ σχήματος Ι, Υ, Ω, γωνίαι Τ καὶ Ζ. προφιλὲ παραθύρων Ἐπίσης ἐξηρέθησαν οἱ ἴδιου σχήματος καὶ μορφῆς προς τὰ ὡς ἄνω εἴδη ἐκλεκτοὶ χάλυβες δι' ἄνθρακος καὶ τὰ χαλυβοκράμματα (ἀτσάλια).

ΕΚΟΨΕ ΤΗΝ ΜΥΤΗ ΜΙΚΡΗΣ ΕΠΕΙΔΗ ΑΝΤΙΣΤΑΘΗΚΕ Σ' ΕΠΙΘΕΣΙ ΤΟΥ

ΘΕΣΣΑΛΟΝΙΚΗ, 6.

ΕΝΑΣ κοινοτικὸς ὑπάλληλος (ὑδρονομεὺς) ἀπὸ τὸ Ἐλαιοχώρι Παγγαίου καταζητεῖται ἀπὸ τὴν Χωροφυλακὴ Ἐλευθερουπόλεως καὶ Καβάλας. Πρόκειται γιὰ τὸν Ἀναστάσιο Λεμονίδη, 46 ἐτῶν, πατέρα δύο ἀνηλίκων παιδιῶν, ὁ ὁποῖος βαρύνεται μὲ τὴν ἑξῆς κατηγορία:

Τὴν προχθεσινὴ νύκτα μπῆκε στὸ σπιτι τῆς Σοφίας Ἰορδανίδου, 71 ἐτῶν, τὴν ὁποία συντρόφευε ἡ 10ετις ἐγγονή της.

Ὁ Λεμονίδης ἔδεσε τὴν γριὰ μ' ἕνα σχοινὶ στὸν λαιμὸ καὶ ἀποπειράθηκε νὰ κακοποιήση τὴν 10ετιδα μαθήτ

Λακωνικά

ΤΟ ΤΑΞΙΔΙΟΝ ΤΟΥ κ. ΜΠΡΕΖΝΙΕΦ

Ο ΕΛΕΥΘΕΡΟΣ κόσμος ἀναμένει μὲ ζωηρὸν ἐνδιαφέρον τὸ ταξίδιον τοῦ γεν. γραμματέως τοῦ Κ.Κ. τῆς Σοβιετικῆς Ἑνώσεως κ. Μπρέζνιεφ στὰς Ἡνωμ. Πολιτείας. Ἀντιλαμβάνεται σαφῶς τὴν σημασίαν του διὰ τὴν συνύπαρξιν τῶν δύο κόσμων ἐν μέσῳ τῆς διεθνοῦς ἀναταραχῆς, ποὺ δημιουργοῦν φλέγοντα καὶ ἄλυτα προβλήματα, ὅπως ἡ Μ. Ἀνατολή, ἡ παρουσία τοῦ σοβιετικοῦ στόλου στὴν Μεσόγειον, ἡ πυορροοῦσα εἰσέτι πληγὴ στὸ Βιετνὰμ καὶ αἱ πολλαπλαῖ δυσχέρειαι διὰ μίαν συμφωνίαν περὶ τὸ θέμα τῆς μειώσεως τῶν δυνάμεων στὴν Κ. Εὐρώπη. Αἱ συνομιλίαι, ὡς ἐκ τούτου μεταξὺ τῶν ἡγετῶν τῶν δύο ὑπερδυνάμεων, θὰ ἠδύνατο νὰ ἀποβοῦν ἀποφασιστικαὶ ὡς πρὸς τὴν ἐξέλιξιν ὡρισμένων ἐκ τῶν προβλημάτων αὐτῶν, ἡ ὕπαρξις τῶν ὁποίων διακυβεύει τὴν εἰρήνη, προκαλεῖ ὀξύτητα καὶ προστριβὰς καὶ ἀφήνει πάντοτε ἀνοικτὴν τὴν θύραν εἰς τὴν πνοὴν ἐπικινδύνων ἀνέμων διὰ τὴν τύχην τῆς ἀνθρωπότητος. Βεβαίως, ἡ ἔκβασις τῶν συνομιλιῶν Νίξον — Μπρέζνιεφ, δὲν ἠμπορεῖ νὰ προεξοφληθῇ ὡς θετική, ἀλλ'ἡ αἰσιοδοξία, ποὺ ἐκδηλοῦται ἀπὸ τοὺς ἐπισήμους κύκλους τῆς Οὐάσιγκτων ὡς πρὸς τὸ ἀποτέλεσμά της, εἶναι χαρακτηριστικὴ τοῦ κλίματος, ἐντὸς τοῦ ὁποίου θὰ κινηθοῦν. Ἡ κοινὴ τράπεζα καὶ ἡ ἀνταλλαγὴ ἀπόψεων, γύρω ἀπὸ αὐτήν, ἀποτελεῖ πάντοτε ἐνεργητικὸν στοιχεῖον διὰ κάθε προσπάθειαν, ποὺ ἀποβλέπει στὴν ἐπίλυσιν τῶν προβλημάτων μέσω τοῦ διαλόγου. Καὶ στὴν περίπτωσιν τῆς Οὐάσιγκτων, θὰ πρέπει νὰ ἀναμένεται τουλάχιστον ἡ διαπίστωσις τῆς ἀναγκαιότητος, ὅτι ὅλα τὰ προβλήματα ποὺ ἀπαιτοῦν λύσεις, θὰ ἐξασφαλίσουν τὴν ἑκατέρωθεν καλὴν πίστιν καὶ κατανόησιν, ἔστω καὶ ἂν ἡ πρώτη φάσις δὲν ἀποδώσῃ πλήρεις καρπούς. Ἡ ἀρχὴ θὰ ἔχῃ γίνει καὶ κάτι τέτοιο θὰ εἶναι χρήσιμον καὶ εὐπρόσδεκτον διὰ τὴν συνέχειαν.

ΑΙ ΟΜΟΛΟΓΙΑΙ ΤΗΣ ΔΕΗ

ΑΙ ΕΓΓΡΑΦΑΙ εἰς τὸ δάνειον τῆς ΔΕΗ λήγουν τὸ Σάββατον, ἐνῶ ἀπομένει πλέον μικρὸν μόνον τμῆμα αὐτοῦ πρὸς κάλυψιν. Μὲ τὰς προεγγραφάς, ποὺ ἔκλεισαν τὴν παρελθοῦσαν Κυριακήν, εἶχεν ἀπορροφηθῆ ἤδη τὸ 70% τοῦ δανείου καὶ δι' ὁλόκληρον τὴν τρέχουσαν ἑβδομάδα, ποὺ εἶχεν ὁρισθῆ διὰ τὰς ἐγγραφάς, ἔμενε ὑπόλοιπον ἕνα 30%. Ἡ ἐφετινὴ ζήτησις ὁμολογιῶν τῆς ΔΕΗ ἀπὸ τὸ εὐρὺ κοινόν, ὅπως προκύπτει ἀπὸ τὰς πληροφορίας ποὺ συγκεντροῦνται, ἦτο ἄνευ προηγουμένου καὶ τὸ γεγονὸς ἔχει τὴν ἐξήγησιν του εἰς τὸ ὅτι εἶναι αὗται μετατρέψιμοι εἰς μετοχὰς τοῦ οἰκονομικοῦ αὐτοῦ κολοσσοῦ. Οὕτω, ἡ ΔΕΗ δίδει τὴν εὐκαιρίαν εἰς τοὺς ἀποταμιευτὰς καὶ τοὺς ἐνδιαφερομένους δι' ἐπενδύσεις εἰς μετοχικὰς ἀξίας νὰ πραγματοποιήσουν, ἐφ' ὅσον τὸ ἐπιθυμοῦν, μίαν ἀσφαλῆ καὶ ἐπικερδῆ τοποθέτησιν τῶν περισσευμάτων των, προσφέρουσα παραλλήλως τίτλους σοβαροὺς εἰς τὴν χρηματιστηριακὴν ἀγορὰν καὶ συμβάλλουσα εἰς τὴν περαιτέρω ἀνάπτυξιν αὐτῆς.

ΤΟ ΝΕΟΝ ΑΛΜΑ

Η ΝΕΑ ἁλματώδης ὕψωσις τῆς τιμῆς τοῦ χρυσοῦ, προκαλεῖ ἀναμφισβητήτως εὔλογον ἀνησυχίαν στὴν διεθνῆ χρηματαγορά. Καὶ διότι ἡ ἀχαλίνωτος αὐτὴ ἀνάτασις δὲν ἠμπορεῖ νὰ ἀποκλείσῃ νέα ἅλματα καὶ διότι ἡ ὁποιαδήποτε διακύμανσις εἶναι συνδεδεμένη μὲ τὴν διεθνῆ νομισματικὴν σταθερότητα, ἡ ὁποία, βεβαίως, στὰς περιπτώσεις τῶν ἀνατιμητικῶν τάσεων τοῦ πολυτίμου μετάλλου, καθιστᾶ τὴν τύχην της ἀβεβαίαν καὶ ἐπικίνδυνον διὰ τὴν διεθνῆ νομισματικὴν ἰσορροπίαν. Εἶναι, πάντως, ἀκατανόητος ἡ παρατηρουμένη ἀδράνεια τῶν ἐπισήμων ἐκπροσώπων τοῦ διεθνοῦς νομισματικοῦ συστήματος ἔναντι τῆς κατακορύφου αὐτῆς ἀνατιμήσεως καὶ ἀποδεικνύει, ὅτι ἡ μέχρι σήμερα πεῖρα ἀπὸ τὰς διαδοχικὰς κρίσεις, δὲν βρῆκε διέξοδον εἰς μίαν πρακτικὴν λύσιν πρὸς ἀντιμετώπισιν τῆς ἀχαλινώτου κερδοσκοπίας καὶ ἐξασφάλισιν τῆς νομισματικῆς ἰσορροπίας. Ἀκόμη περισσότερον, διότι ἡ ἀδράνεια αὐτὴ μοιραίως ἔχει καὶ τὰς πολιτικὰς ἐπιπτώσεις της κυρίως σὲ χῶρες μὲ ἀσθενῆ οἰκονομίαν. Ἡ τελευταία κρίσις θὰ πρέπει, νομίζομεν, νὰ συνετίσῃ τοὺς οἰκονομολογικοὺς ἐγκεφάλους τῆς Δύσεως, ὥστε νὰ προέλθουν εἰς ἀποφασιστικὰς ἐνεργείας, ἐφ' ὅσον, ἄλλωστε, αἱ συνέπειαι εἶναι γενικῆς ἐπιπτώσεως καὶ αἱ ἀπηχήσεις της ἐπιδροῦν καταλυτικῶς ἐπὶ τῶν οἰκονομιῶν ἀδιακρίτως γεωγραφικοῦ χώρου τῶν δυτικῶν χωρῶν. Ἂν δὲν δαμασθῆ τὸ τέρας τῆς κερδοσκοπίας, οἱ ἐλλοχεύοντες ἐχθροὶ τοῦ Δυτικοῦ Κόσμου, θὰ εἶναι ἐκεῖνοι ποὺ θὰ ὠφεληθοῦν ἀπὸ τὴν κατάρρευσιν τοῦ νομισματικοῦ των συστήματος. Τὰ κέρδη των θὰ εἶναι πολλαπλᾶ, διότι δὲν θὰ περιορισθοῦν εἰς μόνον τὴν οἰκονομικὴν πλευράν, ἀλλὰ πέραν αὐτῆς εἰς περιοχάς, ὅπου τὰ λάθη καθίστανται, δυστυχῶς, ἀνέκκλητα διὰ τὴν ζωὴν τῶν λαῶν.

Η ΜΕΤΑΝΑΣΤΕΥΣΙΣ

ΕΙΝΑΙ εὐχάριστα τὰ ἀνακοινωθέντα ὑπὸ τοῦ ὑπουργείου Ἐθνικῆς Οἰκονομίας στοιχεῖα, κατὰ τὰ ὁποῖα, ἡ ἀνεργία ἐμειώθη ἀπὸ 130 000 ἀτομα εἰς 80.000 τὴν περίοδον 196/—19/2, ἡ ἀπασχόλησις ηὐξήθη κατὰ 130.000 ἄτομα καὶ ἡ μετανάστευσις ἔπεσε ἀπὸ 600.363 κατὰ τὴν ἐπταετίαν 1960—66 εἰς 382.975 κατὰ τὴν περίοδον 196/—72. Ἰδιαιτέρως εὐχάριστον εἶναι καὶ τὸ γεγονὸς ὅτι ἐσημειώθη κατὰ τὴν ἰδίαν περίοδον καὶ σημαντικὴ παλιννόστησις, οὕτως ὥστε ἡ καθαρὰ μετανάστευσις, κατὰ τὴν ἰδίαν ἀνακοίνωσιν του ὑπουργείου Ἐθνικῆς Οἰκονομίας, νὰ ὑπολογίζεται εἰς 157.352 ἄτομα. Ὅλοι αὐτοὶ οἱ ἀριθμοὶ ἐπιβεβαιοῦν τὴν οἰκονομικὴν ἀνάπτυξιν ἡ ὁποία σημειοῦται εἰς τὴν χώραν μας. Τοῦτο ὅμως δὲν σημαίνει ὅτι δὲν χρειάζεται νὰ ληφθοῦν πρόσθετα μέτρα ὥστε νὰ περιορισθῆ ἀκόμη περισσότερον ἡ μετανάστευσις ἰδίως εἰδικευμένων ἐργατῶν, τῶν ὁποίων παρουσιάζεται ἔλλειψις εἰς ὡρισμένους τομεῖς τῆς βιομηχανίας μας. Καὶ τὰ μέτρα αὐτά, τὰ ὁποῖα δὲν μπορεῖ παρὰ νὰ εἶναι κυρίως οἰκονομικά, θὰ συμβάλουν εἰς τὴν παλιννόστησιν περισσοτέρων συμπατριωτῶν μας ἀπὸ τὴν Δυτ. Γερμανίαν καὶ τὰς ἄλλας χώρας, ὅπου μετηνάστευσαν. Τοῦτο ἐπιβάλλεται καὶ διὰ νὰ ἐπιτευχθῆ ἡ ταχυτέρα οἰκονομικὴ ἀνάπτυξις τῆς χώρας μας, ἀλλὰ καὶ διὰ νὰ μὴ χαθοῦν διὰ τὴν Ἑλλάδα πολῖται μοι δυνάμεις, ὅπως εἶναι οἱ μετανάσται, οἱ ὁποῖοι ἤδη ἀντιμετωπίζουν πολλαπλὰ καὶ δυσχερῆ προβλήματα διὰ τὴν ἑλληνικὴν μόρφωσιν καὶ ἀγωγὴν τῶν παιδιῶν τους εἰς τὰς χώρας ποὺ ἔχουν ἐγκατασταθῆ. Ἐκτὸς ὅλων αὐτῶν ὑπάρχει καὶ τὸ μέγα πρόβλημα τῆς ἐσωτερικῆς μεταναστεύσεως, τοῦ ὑδροκεφαλισμοῦ τῶν μεγάλων πόλεων καὶ τῆς ἐρημώσεως ὡρισμένων περιοχῶν, τὸ ὁποῖον εἶναι ἐπίσης σοβαρώτατον καὶ ἐλπίζομεν ν' ἀντιμετωπισθῆ ἀποφασιστικῶς ἐντὸς τοῦ πλαισίου τῶν μέτρων διὰ τὴν ἀποκέντρωσιν καὶ τοῦ μακροχρονίου σχεδίου οἰκονομικῆς ἀναπτύξεως.

Η ΡΥΠΑΝΣΙΣ ΤΗΣ ΜΕΣΟΓΕΙΟΥ

Η ΜΕΣΟΓΕΙΟΣ μετατρέπεται ταχέως εἰς γιγαντιαῖον βόθρον καὶ θὰ αἰσθανθοῦν περισσότερον τὰς συνεπείας οἱ κάτοικοι τῆς περιοχῆς. Ἡ δραματικὴ αὐτὴ προειδοποίησις, ἡ ὁποία συχνὰ τελευταίως ἀκούγεται, ἐπανελήφθη εἰς τὴν διάσκεψιν τῆς Βηρυτοῦ. Καὶ μόνον τὸ γεγονὸς ὅτι συνῆλθε μία τοιαύτη διάσκεψις, μὲ τὴν συμμετοχὴν 300 περίπου προσωπικοτήτων ἀπὸ 14 χώρας ποὺ περιβρέχονται ἀπὸ τὰ νερὰ τῆς Μεσογείου, δεικνύει τὴν σοβαρότητα τοῦ προβλήματος. Πιστεύομεν ὅτι αἱ ἐνδιαφερόμεναι κυβερνήσεις θὰ ἀξιοποιήσουν τὰ πορίσματα τῆς διασκέψεως αὐτῆς, αἱ ἐργασίαι τῆς ὁποίας λήγουν σήμερον. Καὶ θὰ συμμετάσχουν ἐνεργότερον εἰς τὴν ἐκστρατείαν ἐναντίον τῆς ἀπορρίψεως ἀπορριμμάτων εἰς τὴν θάλασσαν καὶ γενικῶς ἐναντίον τῆς ρυπάνσεως τῆς Μεσογείου, ποὺ ἔχει ἤδη προκαλέσει καταστροφὰς εἰς τὸν ἐνάλιον πλοῦτον της καὶ ἐγκυμονεῖ κινδύνους διὰ τὴν ὑγείαν τῶν ἑκατομμυρίων κατοίκων τῶν χωρῶν τῆς περιοχῆς.

ΑΙ ΑΡΧΑΙ ΑΠΑΝΤΟΥΝ ΤΑ ΕΡΓΑ ΑΠΟΧΕΤΕΥΣΕΩΣ ΕΙΣ ΠΑΛ. ΦΑΛΗΡΟΝ

ΕΚ ΤΟΥ Ὀργανισμοῦ Ἀποχετεύσεως Πρωτευούσης, ἐλάβομεν τὰς ἀκολουθοῦσας ἐπιστολάς, εἰς ἀπάντησιν θεμάτων ποὺ ἀνεφέρθησαν στὴν στήλην:

«Κύριε Διευθυντά,

Εἰς ἀπάντησιν τῆς εἰς τὴν ὑμετέραν ἐφημερίδα τῆς 17ης Μαΐου 1973 δημοσιευθείσης ἐπιστολῆς τοῦ ἀναγνώστου σας κ. Χαρ. Παπαδάτου, σχετικῶς μὲ τὰ ἐπὶ τῆς ὁδοῦ Ἀλκυόνης Π. Φαλήρου ἐκτελούμενα ἔργα ἀποχετεύσεως, ἐχομεν τὴν τιμὴν νὰ γνωρίσωμεν ὑμῖν, ὅτι τὰ ἐν λόγῳ ἔργα, προοριζόμενα διὰ τὴν ἐξυπηρέτησιν τῆς περιοχῆς, ἤρχισαν κατασκευαζόμενα κατὰ τὸ πρῶτον δεκαήμερον τοῦ Ἀπριλίου καὶ συνεχίζονται ἐντὸς τῶν συμβατικῶν προθεσμιῶν.

Ἐπ' εὐκαιρίᾳ σημειοῦμεν ὅτι τὰ ἔργα ἀποχετεύσεως, ὡς ἐκ τοῦ μεγάλου βάθους εἰς ὃ τοποθετοῦνται οἱ ἀγωγοί, τῶν δραχώδους πολλαπλοῦς συστάσεως τοῦ ἐδάφους, τῶν συναντωμένων δικτύων ἑτέρων Ὀργανισμῶν κοινῆς ὠφελείας κ.λ.π. εἶναι λίαν δυσχερῆ, μὲ ἀποτέλεσμα νὰ ὑπάρχῃ πλειστάκις σχετικὴ ἐπιβράδυνσις τοῦ ρυθμοῦ ἐκτελέσεως τούτων.

Ἐν Ἀθήναις τῇ 24ῃ Μαΐου 1973

Ὁ Διευθυντὴς τοῦ Ο.Α.Π.

ΝΙΚΟΛΑΟΣ ΔΗΜΗΤΡΟΠΟΥΛΟΣ»

ΟΙ ΥΠΑΛΛΗΛΟΙ ΤΟΥ ΟΑΠ

«Εἰς ἀπάντησιν τοῦ εἰς τὴν ὑμετέραν ἐφημερίδα τῆς 18ης Μαΐου 1973, δημοσιευθέντος σχολίου, ὑπὸ τὸν τίτλον «Οἱ ὑπάλληλοι τοῦ Ο.Α.Π. ἀπειλοῦν ἀπεργίαν», ἔχομεν τὴν τιμὴν νὰ γνωρίσωμεν ὑμῖν ποῖος ἀποκατάστασιν τῆς ἀληθείας, ὅτι τὸ ἀναφερόμενον θέμα οὐδεμίαν ἔχει σχέσιν μὲ τὸ τακτικὸν προσωπικὸν τοῦ Ὀργανισμοῦ Ἀποχετεύσεως.

Τὸ θέμα ἀφορᾷ εἰς ἐκκρεμότητα, ἥτις ὑφίσταται μεταξὺ τῆς Α.Τ.Ε. «ΥΔΡΕΣ», πρώην ἀπολογιστικῆς ἐργολαβίας τοῦ Ο.Α.Π., κηρυχθείσης ἤδη ἐκπτώτου καὶ τοῦ ἐργατοτεχνικοῦ αὐτῆς προσωπικοῦ, τὸ ὁποῖον νῦν ἀπασχολεῖται εἰς τὴν ἐργολαβίαν Α.Ε. «ΞΕΚΤΕ».

Ὁ Ὀργανισμὸς θὰ ἠδύνατο ἐν πάσῃ περιπτώσει νὰ καταβάλῃ αὐτοῖς τὰ ὀφειλόμενα ὑπὸ τῆς Α.Τ.Ε. «ΥΔΡΕΣ», ἀνασόχου τῶν ἔργων αὐτοῦ, ἐὰν καὶ ἐφ' ὅσον αὐτὴ προσεκόμιζε τὰ ὑπὸ τοῦ νόμου ἀπαιτούμενα παραστατικὰ στοιχεῖα πρὸς δικαιολόγησιν τῆς δαπάνης. Πλὴν ὁ κομίσθησαν, οὔτε νῦν παρὰ τὰς καταβαλλομένας προσπαθείας μας προσκομίζονται καὶ ὡς ἐκ τούτου τὸ αἴτημα παραμένει ἐκκρεμές.

Ἐν Ἀθήναις τῇ 24ῃ Μαΐου 1973

Ὁ Διευθυντὴς τοῦ Ο.Α.Π.

ΝΙΚΟΛΑΟΣ ΔΗΜΗΤΡΟΠΟΥΛΟΣ»

ΜΕΤΟΧΙΚΟΝ ΤΑΜΕΙΟΝ ΠΟΛΙΤΙΚΩΝ ΥΠΑΛΛΗΛΩΝ

ΑΝΑΚΟΙΝΩΣΙΣ

Τὸ Μετοχικὸν Ταμεῖον Πολιτικῶν Ὑπαλλήλων προκειμένου νὰ ἀναθέσῃ εἰς δύο ἠλεκτροτεχνίτας (πτυχίον Γ' εἰδικότητος) καὶ δύο ὑδραυλικούς, τὴν συντήρησιν τῶν Ἠλεκτρολογικῶν, Ὑδραυλικῶν καὶ κλιματιστικῶν ἐγκαταστάσεων τοῦ κτιρίου Μ.Τ.Π.Υ. ἐπὶ τῆς Πλατείας Συντάγματος, καλεῖ τοὺς ἔχοντας τὰ σχετικὰ προσόντα καὶ ἐπιθυμοῦντας νὰ ἀναλάβωσι τὴν ἐργασίαν ταύτην, ὅπως ὑποβάλωσι μέχρι τῆς 12ης μεσημβρινῆς τῆς 20ῆς Ἰουνίου 1973 εἰς τὰ Γραφεῖα τοῦ Ταμείου — Λυκούργου 12, 4ος ὄροφος, γραφ. 40, κ. Οἰκονομίδην τηλ. 3246.962 — ἀνάλογον αἴτησιν ἐπισυνάπτοντες καὶ τὰ οἰκεῖα δικαιολογητικά. Ἔντυπα αἰτήσεων θὰ ἐφοδιάζωνται οἱ ἐνδιαφερόμενοι ὑπὸ τῆς Ὑπηρεσίας τοῦ Ταμείου.

Ἀθῆναι τῇ 2.6.1973

ΕΚ ΤΟΥ Μ.Τ.Π.Υ.

ΤΡΑΓΟΥΔΙΣΤΡΙΑ ΣΚΟΤΩΘΗΚΕ ΣΕ ΤΡΟΧΑΙΟ ΣΤΗ ΔΡΑΜΑ

ΘΕΣΣΑΛΟΝΙΚΗ, 6.

Σκοτώθηκε χθὲς σὲ τροχαῖο δυστύχημα στὴν Δράμα ἡ τραγουδίστρια Μαρία Ζαμπουρίδου, 34 ἐτῶν, ἀπὸ τὸν Πειραιά.

Ἡ καλλιτέχνις ἐργαζόταν σὲ νυκτερινὸ κέντρο εὑρισκόμενο στὸ 8 χιλιόμετρο τῆς ὁδοῦ Δράμας — Νευροκοπίου. Στὶς 5 τὸ πρωὶ χθὲς ἐπέστρεφε μὲ ταξὶ (1127) ἀπὸ ξενοδοχεῖο ποὺ ἔμεινε. Τὸ αὐτοκίνητο προσέκρουσε μὲ σφοδρότητα σὲ στύλο τῆς ΔΕΗ, μὲ ἀποτέλεσμα νὰ τραυματισθῆ θανασίμως ἡ τραγουδίστρια, ἡ ὁποία σὲ λίγα λεπτὰ ὑπέκυψε στὰ τραύματά της.

Ἐλαφρᾶ ἐτραυματίσθη ὁ ὁδηγὸς τοῦ ταξὶ Στέλιος Δερμιτζόγλου, 37 ἐτῶν, κάτοικος Δράμας.

● Στὸ Βαφειοχώρι Κιλκίς, τρακτὲρ (4488), μὲ ὁδηγὸ τὸν Ἀν. Θεοδωρίδη, 39 ἐτῶν, κάτοικον Χορηγίου Κιλκίς, παρέσυρε καὶ σκότωσε τὴν μαθήτρια Πηνελόπη Μεραχτσάκη, 11 ἐτῶν, κάτοικον Βαφειοχωρίου.

Τὸ ἀτύχημα ἀποδίδεται στὴν ἔλλειψι προσοχῆς τοῦ ὁδηγοῦ τοῦ τρακτέρ, ὁ ὁποῖος συνελήφθη.

● Στὶς 5 τὸ ἀπόγευμα χθὲς στὴν ἐπαρχιακὴ ὁδὸ Κέλλης Φλωρίνης ἀνετράπη γεωργικὸς ἐλκυστὴρ (Ι. 302), μὲ ἀποτέλεσμα νὰ σκοτωθῆ ὁ ὁδηγός του Χρῆστος Γιαπράκης, 18 ἐτῶν, κάτοικος Κέλλης, καὶ νὰ τραυματισθῆ σοβαρὰ ὁ συνεπιβαίνων γεωργὸς Παντελῆς Συρίλας, 70 ἐτῶν, κάτοικος Κέλλης.

Τὸ ἀτύχημα ὀφείλεται σὲ ἀδεξιότητα τοῦ ὁδηγοῦ.

ΑΜΕΡΙΚΑΝΟΣ ΝΑΥΤΗΣ

Σκοτώθηκε χθὲς ὁ Ἀμερικανὸς ναύτης Ρόμπερτ Τζόνσον, 21 ἐτῶν, ὅταν τὸ μοτοποδήλατο ποὺ ὡδηγοῦσε ἀνετράπη στὴν ὁδὸ Ποσειδῶνος τῆς Βάρκιζας.

Αὐξήθηκε κατά 28,7% τό τουριστικό συνάλλαγμα

Εἰς 89.726.000 δολλ. ἀνῆλθε τὸ τουριστικὸν συνάλλαγμα ποὺ εἰσεπράχθη κατὰ τὸ πρῶτον τετράμηνον τοῦ 1973.

● Ἤτοι ἐσημειώθη αὔξησις κατὰ 28,7%.

Σημαντικὴ ἐπίσης αὔξησις ἐσημειώθη εἰς τὴν κατὰ κεφαλὴν δαπάνην, ποὺ ἀνῆλθεν ἀπὸ 154 εἰς 164 δολλ..

Τὰ ἀνωτέρω ἀνεκοινώθησαν ἀπὸ τὸν Ε.Ο.Τ.

Ο ΣΥΜΒΟΥΛΟΣ ΤΟΥ ΚΕΝΝΕΝΤΥ ΟΥΩΛΤ ΡΟΣΤΟΟΥ ΣΤΗΝ ΕΛΛΑΔΑ

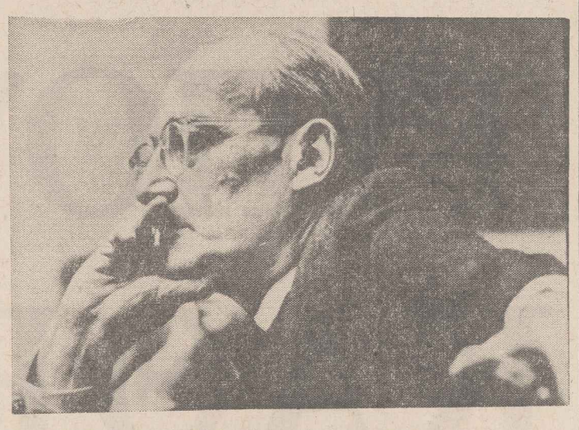

Ο κ. ΟΥΩΛΤ ΡΟΣΤΟΟΥ, σύμβουλος Ἀμερικανῶν Προέδρων, διπλωμάτης, οἰκονομολόγος, ἱστορικὸς καὶ συγγραφεύς, θὰ εἶναι ὁ κύριος ὁμιλητὴς καὶ ἐπίσημος προσκεκλημένος εἰς τὴν συνεστίασιν τῶν μελῶν τῆς Λέσχης «Προπέλλερ» τὴν προσενὴ Παρασκευήν, 8 Ἰουνίου, εἰς τὸ ξενοδοχεῖον «Χίλτον».

Ὁ δρ ΡΟΣΤΟΟΥ θεωρεῖται γενικῶς ὡς ἕνας τῶν διασήμων παραγόντων τοῦ ἀμερικανικοῦ πνευματικοῦ κόσμου οἱ ὁποῖοι ἐγκατέλειψαν τοὺς ἀκαδημαϊκοὺς θώκους των, διὰ νὰ ἀναλάβουν ἐπιμόχους θέσεις εἰς τὰς Κυβερνήσεις Κέννεντυ καὶ Τζόνσον, κατὰ τὰ ἀνήσυχα ἔτη τῆς δεκαετίας τοῦ 1960. Εἶχεν ἀναλάβει καθήκοντα εἰδικοῦ βοηθοῦ τοῦ Ἀμερικανοῦ Προέδρου, ὡς καὶ τὴν θέσιν τοῦ Προέδρου τοῦ Συμβουλίου Προγραμματισμοῦ Ἐξωτερικῆς Πολιτικῆς τοῦ Στέητ Ντηπάρτμεντ. Θέμα τῆς ὁμιλίας τοῦ δόκτορος Ρόστοου κατὰ τὴν συνεστίασιν τῆς Λέσχης «Προπέλλερ» θὰ εἶναι «Αἱ ἀμερικανο-εὐρωπαϊκαὶ σχέσεις κατὰ τὴν δεκαετίαν τοῦ 1970».

«ΤΑ ΣΤΑΔΙΑ τῆς οἰκονομικῆς ἀναπτύξεως» συγκαταλέγεται μεταξὺ τῶν γνωστοτέρων βιβλίων τοῦ δόκτορος Ρόστοου. Τὸ ἔργον αὐτὸ ἔχει μεταφρασθῆ εἰς τὴν ρωσικήν, τὴν ἀραβικήν, τὴν περσικήν, τὴν ἰνδονησιακήν, τὴν ἱσπανικήν, τὴν ὁλλανδικὴν καὶ ἄλλας γλώσσας, περιλαμβάνεται δὲ εἰς τὴν διδακτέαν ὕλην πολλῶν πανεπιστημίων τοῦ κόσμου.

ΚΑΤΑ τὴν παροῦσαν περιοδείαν του, ὁ δρ Ρόστοου ἔχει ἤδη ἐπισκεφθῆ τὴν Ἱσπανίαν, τὴν Πορτογαλίαν καὶ διαφόρους πόλεις τῆς Δυτικῆς Γερμανίας. Θὰ ἀναχωρήσῃ δὲ ἐξ Ἀθηνῶν τὴν 9ην Ἰουνίου διὰ Κωνσταντινούπολιν, Ἄγκυραν, Λευκωσίαν καὶ Λονδῖνον.

«Ἔκλεβα, γιατί εἶχα χρέη!»

ΔΙΕΠΡΑΞΕ 90 κλοπὲς σὲ διάστημα ἕξη ἐτῶν ὁ ξυλουργὸς Στ. Φατοῦρος ἐτῶν 42. Κι' ἔπαιρνε ὅ,τι εὕρισκε: Ἀπὸ κέρματα μέχρι μετοχές. Γιὰ τὶς κλοπὲς αὐτὲς καταδικάστηκε χθὲς ἀπὸ τὸ Πενταμελὲς Ἐφετεῖο Ἀθηνῶν σὲ ποινὴ καθείρξεως 9 ἐτῶν.

9 ΧΡΟΝΙΑ ΦΥΛΑΚΗ ΓΙΑ 90 ΚΛΟΠΕΣ

«Ἔκλεβα γιατὶ εἶχα χρέη». Ἔτσι «δικαιολόγησε» τὶς 90 κλοπὲς ὁ Στ. Φατοῦρος.

Μαζί του καταδικάστηκε καὶ ὁ χρυσοχόος Νικ. Κομματᾶς, ἐτῶν 51, σὲ ποινὴ φυλακίσεως 2 ἐτῶν γιὰ ἀποδοχὴ προϊόντος ἐγκλήματος. Γιατί σ' αὐτὸν «ἐμπιστευόταν» τὰ τιμαλφῆ ἀντικείμενα ποὺ ἔκλεβε ὁ ἐπιδέξιος κλέπτης.

«ΣΑΡΩΝΕ...»

«Σάρωνε» ἀπὸ ὅπου πέρνουσε ὁ Φατοῦρος. Ἀπὸ τὸ 1966 μέχρι τὸ 1972 ἔμπαινε μέσα σὲ σπίτια καὶ σὲ καταστήματα καὶ ἔπαιρνε ὅ,τι εὕρισκε στὰ συρτάρια, στὶς τσέπες, στὰ ντουλάπια.

Γενικὰ διάλεγε σπίτια μέσων εἰσοδημάτων, ἴσως γιατὶ ἦταν πιὸ εὔκολο νὰ τὰ διαρρήξῃ. Ἔμπαινε σ' αὐτὰ ἔτρωγε, ἔκλεβε καὶ ἔφευγε ἀποκομίζοντας χρήματα καὶ τιμαλφῆ.

Ἐπίσης προτιμοῦσε σπίτια στὰ προάστια τῶν Ἀθηνῶν. Ἀλλὰ μέρα τὴ μέρα ξεθαρευόταν καὶ πλησίαζε στὸ κέντρο.

Ἀφοῦ ἔδρασε σὲ ὅλα τὰ προάστια, συνελήφθη στὸ Γαλάτσι σὲ μιὰ ἀπὸ τὶς νυχτερινὲς «ἐπιχειρήσεις» του.

85 ΘΥΜΑΤΑ

Κατὰ τὴν δίκη ἐξητάσθησαν 85 μάρτυρες, θύματα τῆς «μανίας» τοῦ Φατούρου. Παρήλασαν ἀπὸ τὸ δικαστήριο ἔμπροροι, ὑπάλληλοι καταστημάτων, ἀρτοποιοί, ὀπωροπῶλες, παντοπῶλες, οἰκοδόμοι, ὁδηγοὶ καὶ εἰσπράκτορες λεωφορείων — δεδομένου ὅτι διέπρατε κλοπὲς καὶ σὲ λεωφορεῖα.

Ἕνας μάρτυς κατέθεσε:

ΥΠΕΣΤΗ ΑΠΟΒΟΛΗ

«Μᾶς ἔκλεψε τὶς ὁμολογίες μας ἀξίας 240.000 δραχ. Μόλις ἔγινε ἡ κλοπὴ καὶ τὴν ἀντελήφθη ἡ γυναίκα μου, ὑπέστη σὸκ καὶ ἀποβολή. Λίγο ἔλλειψε νὰ τὴν χάσω. Πάθαμε συμφορά».

Ἐξ ἄλλου, κατετέθη ὅτι: Σὲ ἕνα ἄλλο σπίτι, στὰ Νέα Λιόσια μπῆκε μὲ ἀντικλείδι ἀπὸ τὴν πόρτα τῆς κουζίνας καὶ ἔκλεψε 240.000 δραχ.

Στὶς ἀπολογίες τους οἱ κατηγορούμενοι ἰσχυρίσθησαν:

ΦΑΤΟΥΡΟΣ: Εἶχα πολλὰ χρέη κι' ἔκλεβα γιὰ νὰ ξεχρεωθῶ.

ΚΟΜΜΑΤΑΣ: Δὲν ἤξερα ὅτι ἦταν κλοπιμαῖα. Νόμιζα πὼς ἦταν χρυσαφικὰ τῆς γυναίκας του αὐτὰ ποὺ μοῦ πουλοῦσε.

Τελικὰ τὸ δικαστήριο κήρυξε καὶ τοὺς δύο ἐνόχους. Φ.

Τόν σκότωσε χορτοκοπτικό μηχάνημα

ΘΕΣΣΑΛΟΝΙΚΗ, 6.

ΣΤΗΝ ἀγροτικὴ τοποθεσία «Μπαχτσέδες» τοῦ χωρίου Στέρνα Ὀρεστιάδος χθὲς τὸ πρωὶ παρεσύρθη ἀπὸ χορτοκοπτικὸ μηχάνημα καὶ ἐτραυματίσθη θανασίμως ὁ γεωργὸς Πολυχρόνης Κυρμπέσης, 64 ἐτῶν, κάτοικος Στέρνας. Ὁ τραυματισθεὶς ὑπέκυψε ἀργότερα στὸ νοσοκομεῖο Διδυμοτείχου, ὅπου εἶχε διακομισθῆ.

Ὁ Κυρμπέσης ἠσχολεῖτο μὲ τὴν ἀντικατάστασι ἐλαστικοῦ τοῦ τροχοῦ τοῦ χορτοκοπτικοῦ μηχανήματος, ὅταν αὐτὸ μετακινήθηκε ξαφνικὰ καὶ τὸν παρέσυρε, μὲ ἀποτέλεσμα νὰ τὸν τραυματίσῃ θανασίμως.

Ἔκλαπη χαρτοφύλακας μέ 31.800 δρχ.

Χαρτοφύλακα μὲ 31.800 δρχ. ἔκλεψε ἄγνωστο ἄτομο, ἀπὸ τὸ σπίτι τοῦ Δ. Γ. Αὐλωνίτη, στὴν Ἀγ. Βαρβάρα Αἰγάλεω (Κανελλοπούλου 2).

10 ἑκ. δραχμές γιά στεγαστική ἀποκατάστασι ἐργατοϋπαλλήλων Θεσσαλίας

Ποσὸν 10.230.000 δρχ. διετέθη κατὰ τὸν Ἀπρίλιον διὰ τὴν στεγαστικὴν ἀποκατάστασιν ἐργατοϋπαλλήλων — κατοίκων τῶν νομῶν Λαρίσης, Μαγνησίας, Φθιώτιδος καὶ Τρικάλων.

Τὸ ἀνωτέρω ποσὸν καλύπτει 29 νέα δάνεια αὐτοστεγάσεως ἰσαρίθμων δικαιούχων τοῦ προγράμματος ἐργατικῆς κατοικίας, χορηγηθέντα μέσῳ τῆς Ἐθνικῆς Κτηματικῆς Τραπέζης.

Οὕτω τὸ διατεθὲν κατὰ τὴν διάρκειαν τοῦ Α' τετραμήνου τοῦ 1973 ποσὸν διὰ τὴν συνέχισιν τοῦ στεγαστικοῦ προγράμματος τοῦ αὐτονόμου Ὀργανισμοῦ Ἐργατικῆς Κατοικίας, ἀνῆλθεν εἰς 51 ἑκατομμύρια δρχ. κατανεμηθὲν εἰς τοὺς 7 νομοὺς τῆς περιφερειακῆς διοικήσεως Θεσσαλίας ἀναλόγως τῶν ὑφισταμένων στεγαστικῶν ἀναγκῶν.

Εἰς

ΟΙΚΟΝΟΜΙΚΗ ΣΤΗΛΗ

ΧΡΗΜΑΤΙΣΤΗΡΙΟΝ ΑΘΗΝΩΝ

ΤΡΑΠΕΖΑΙ ΑΣΦΑΛΕΙΑΙ

Ἑλλάδ.	48.000.—	Γενική	2.750.—
Ἐθνική	24.400.—	Ἀττικῆς	1.800.—
Κτημ.	9.080.—	Τρ. Πειρ.	2.020.—
Ἰονική	5.900.—	Ἐθ. Ἀσ.	4.580.—
Ἐμπορ.	3.250.—	Ἀστήρ	3.440.—
Τρ. Πιστ.	4.030.—	Ἥλιος	690.—
		Φοινίξ	1.590.—

ΜΕΤΟΧΑΙ ΕΤΑΙΡΙΩΝ

ΑΕΒΑΛ	1.480.—	Κατράντζ.	600.—
Ἀθηναΐα	700.—	Κερεμ.	235.—
Ἀνατόλ.	1.460.—	Μ. Ἀγ.Γ.	2.970.—
Βέλκα	3.100.—	Λαμπρ.	1.470.—
Βάσσος	200.—	Λάμψα	800.—
Βιεφήλ	500.—	Λεβεντέρ.	860.—
Βιομετ	950.—	Λιπάσμ.	10.350.—
Βιοσώλ	1.770.—	Μουτάλ.	970.—
» προν.	1.680.—	Μεβέα	283.—
ΒΙΣ	1.350.—	ΜΕΤΚΑ	1.130.—
Γαδρήλ	1.320.—	Ναούσης	1.650.—
Γεν. Ἀπ.	6.150.—	Ναυπηγ.	5.000.—
Γέπα	500.—	Νηματ.	1.060.—
ΔΔΔ	1.230.—	Ξεν. Ἑλ.	9.300.—
Διαχειρ.	1.430.—	Οἰν. Πειρ.	825.—
Διώρ.	1.130.—	Οἴνων	390.—
ΕΗΣ	1.690.—	Παπουτσ.	800.—
Ἑρμῆς	1.010.—	Πατρ. κ.	1.500.—
ΕΤΜΑ π.	1.490.—	Πατρ.πρ.	1.470.—
ΕΤΜΑ κ.	1.480.—	Πυριτιδ.	6.200.—
Ἐπ. Χαρ.	695.—	Τιτάν	4.450.—
ΖΑΑΕ	1.210.—	ΦΙΞ	900.—
Ζάππα	405.—	Χαλκιδ.	1.100.—
Ἡρακλ.	3.410.—	Χαρτ.	232.—
ΙΖΟΛΑ	1.520.—	Χαλυβ.	184.—
Ἱππόδρ.	1.040.—	Χρώμ.	3.670.—
Καμπάς	2.225.—	Χάλυψ	800.—

(ΑΝΕΓΝΩΡΙΣΜΕΝΑ) ΕΞΩΤΕΡΙΚΑ ΔΑΝΕΙΑ

1881)84	746.—	1924 £	920.—
1887	503.—	1924 $	9.400.—
1889	494.—	Ὑδρ.	14.000.—
1890 Λαρ.	705.—	1928 Στ.	820.—
1893	683.—	1928 $	8.000.—
1902	475.—	1928 Παρ.	825.—
1907	146.—	1931 παρ.	1.045.—
1910	503.—	Λιπάσμ.	330.—
1914	904.—	Κτ. 1971	35.—

ΕΣΩΤΕΡΙΚΑ ΔΑΝΕΙΑ

Ἐνοπ. 62	38.—	ΟΤΕ 66	279.—
1962 ΑΒΓ	273.—	ΔΕΗ 57	142.—
1962 ΔΕ	278.—	ΔΕΗ 59	139.—
1963	448,50	ΔΕΗ 60	132,50
1964	459.—	ΔΕΗ 61	134,50
1966	461,50	ΔΕΗ 62	272.—
1967	463.—	ΔΕΗ 64	279,50
1968	464,50	ΔΕΗ 65	273.—
1969	462.—	ΔΕΗ 66	271.—
1970	465.—	ΔΕΗ 67	280,50
1971	463.—	ΔΕΗ 68	274.—
1972	475.—		
ΕΗΣ 63	142.—	ΔΕΗ 71	275.—
ΕΗΣ 64	145.—	ΔΕΗ 72	276.—
Πατρ. 64	147.—		
Ἄλουμ.	1.480.—	Τρ.Ἐπ.69	473.—
» μετ.	2.400.—	Κτ. 1971	35.—

ΧΡΥΣΗ ΛΙΡΑ

Πώλησις	842
Ἀγορά	827

ΞΕΝΟ ΣΥΝΑΛΛΑΓΜΑ

Συνάλλαγμα ἐπί:

	Ἀγορά	Πώλησις
	εἰς δραχμάς	
Νέας Ὑόρκης	29,90	30,10
Λονδίνου	76,27	78,20
Λευκωσίας	87,02	88,34
Φραγκφούρτης	11,267	11,557
Ζυρίχης	9,769	10,016
Ἀμστερνταμ	10,883	11,158
Στοκχόλμης	7,088	7,267
Βιέννης	1,565	1,605
Βρυξελλῶν «Compte Convertible»	0,794	0,814
Βρυξελλῶν «Compte Financier»	0,790	0,810
Μιλάνου «Compte Ordinaire» (α)	0,05099	0,05229
Μιλάνου «Compte Financier» (δ)	0,04971	0,05097
Παρισίων «Compte Eranger» (Commercial) (γ)	7,076	7,254
Παρισίων «Compte Financier (γ)	7,027	7,205
Ὄσλο	5,400	5,537
Κοπεγχάγης	5,174	5,304
Μοντρεάλ (Καναδ.)	29,64	30,39
Σίδνεϋ (Αὐστραλ.)	41,88	42,51

1. Προκειμένου περί πωλήσεως ἢ ἀγορᾶς τῶν ἀνωτέρω νομισμάτων πλὴν δολλαρίων ΗΠΑ, ἀξίας μεταλυτέρας τοῦ ἀντιστοίχου τῶν δολλαρίων 50.000 κατὰ πελάτην, ἀπαιτεῖται, λόγῳ τῶν ἐνδεχομένων μεγάλων διακυμάνσεων τῆς τιμῆς των εἰς τὰς ξένας ἀγοράς, τῆς χορηγουμένης συναινέσεως μετὰ τὴν προηγουμένη συνεννόησις μετὰ τῆς ἀρμοδίας Ὑπηρεσίας τῆς Τραπέζης τῆς Ἑλλάδος (τηλ. 323.8087, 322.8867 ἀπ' εὐθείας καὶ 323.0551) ἐσωτ. 310. 406) πρὸς καθορισμὸν τῆς ἐκάστοτε ἐφαρμοστέας τιμῆς.

2. Εἰδικώτερον, προκειμένου περὶ ἀγορᾶς Λιρῶν Ἀγγλίας ἢ κατὰ τὰ ἀνωτέρω προσυνεννόησις ἀπαιτεῖται διὰ ποσὰ ὑπερβαίνοντα τὰς G 15.000 κατὰ πελάτην.

3. Διὰ τιμολόγια ἐκπεφρασμένα εἰς νόμισμα διάφορον τοῦ νομίσματος εἰς ὃ λαμπάνει τελικῶς χώραν ὁ διακανονισμός, ἡ μεταφορὰ θὰ ἐνεργῆται ἐπὶ τῇ τρεχούσῃ ἐν τῇ ἀλλοδαπῇ σχέσει (PARITE) ἑκάστου νομίσματος ἐναντι τοῦ Δολλαρίου. Ἡ σχέσις αὕτη θὰ παρέχηται ἑκάστοτε παρὰ τῆς ἀρμοδίας παρ' ἡμῖν Ὑπηρεσίας (τηλέφ. ὡς ἀνωτέρω).

(α) Ἀγορὰ Λιρετῶν Ἰταλίας «COMPTE ORDINAIRE»: Ἐπὶ ἐμπορικῶν συναλλαγῶν ὑπὸ τοὺς περιορισμοὺς τῆς παραγράφου 1. Ἐπὶ λοιπῶν συναλλαγῶν πλὴν μεταφορᾶς κεφαλαίων μέχρι ποσοῦ LITS. 100.000 κατὰ πελάτην (π.χ. Τουρισμὸς κλπ.). Πώλησις ἄνευ περιορισμοῦ τῆς παραγράφου 1.

(δ) Ἀγοραὶ καὶ πωλήσεις Λιρετῶν Ἰταλίας «COMPTE FINANCIER» ἐπὶ περιπτώσεως μεταφορᾶς κεφαλαίων μόνον, ὑπὸ τοὺς περιορισμοὺς τῆς παραγράφου 1.

(ι) Ἡ τιμὴ τοῦ Γαλλικοῦ Φράγκου «COMPTE ETRANGER» (COMMERCIAL) ἐφαρμόζεται ἐπὶ εἰσαγωγῶν, ἐξαγωγῶν καὶ τῶν συναφῶν πρὸς αὐτὰς πληρωμῶν, ὡς καὶ ἐπὶ συναλλαγῶν τοῦ Ἑλληνικοῦ καὶ Γαλλικοῦ Δημοσίου. Ἐπὶ ποσῶν τῶν λοιπῶν συναλλαγῶν (Τουρισμὸς κ.λπ.) ἐφαρμόζεται ἡ τιμὴ τοῦ Γαλλικοῦ Φράγκου «COMPTE FINANCIER». Εὑρίσκεται ὅτι οἱ περιορισμοὶ τῆς παραγράφου 1 ἰσχύουν.

ΞΕΝΑ ΤΡΑΠΕΖΟΓΡΑΜΜΑΤΙΑ

(Κύριον Δελτίον)

	Ἀγορά	Πώλησις
	εἰς δραχμάς	
Δολλάριον ΗΠΑ	29,85	30,15
Λίρα Ἀγγλίας	75,73	78,43
Λίρα Σκωτίας	75,73	78,43
Λίρα Ἰρλανδίας	75,73	78,43
Λίρα Κύπρου	86,41	88,61
Μάρκον Δ. Γερμ.	11,188	11,592
Φράγκον Ἐλβετ.	9,700	10,046
Φιορ. Ὀλλανδ. Μ.	10,807	11,191
Κορ. Σουηδ. (1)	6,704	6,951
Σελλ. Αὐστρίας	1,484	1,539
Φράγκον Βελγ.	0,758	0,786
Λιρέτ. Ἰταλ. (2)	0,04748	0,04924
Φράγκον Γαλλ.	6,647	6,892
Δολλ. Καναδᾶ	29,43	30,48
Κορ. Νορβηγ. (3)	5,120	5,309
Κορώνα Δανίας	4,829	5,007
Λίρα Μάλτας (4)	79,14	82,06
Δολλ. Αὐστραλ.	41,59	42,64
Δηνάρ. Κουβείτ	96,57	100,13

(1) Ἀγορὰ εἰς τεμάχια τῶν K.S. 100 καὶ κάτω.

(2) Ἀγορὰ μόνον εἰς τεμάχια τῶν LITS. 10.000 καὶ κάτω καὶ μέχρι ἀντιτίμου δρχ. 1.500 κατὰ πελάτην. Πώλησις ἄνευ περιορισμοῦ εἰς τεμάχια τῶν LITS 10.000 καὶ κάτω.

(3) Ἀγορὰ μέχρι ποσοῦ K.N. 550 κατὰ πελάτην καὶ εἰς τεμάχια τῶν K. N. 100 καὶ κάτω.

(4) Ἀγορὰ μέχρι ποσοῦ Λιρῶν Μάλτας 100 κατὰ πελάτην.

Σημειώσις:

Α' Προκειμένου περὶ ἀγορᾶς τῶν ἀνωτέρω νομισμάτων, πλὴν δολλαρίων ΗΠΑ, ἀξίας μεγαλυτέρας τοῦ ἀντιστοίχου τῶν δολλαρίων 50.000 — κατὰ πελάτην, ἀπαιτεῖται, λόγῳ τῶν ἐνδεχομένων μεγάλων διακυμάνσεων τῆς τιμῆς των εἰς τὰς ξένας ἀγοράς, προηγουμένη συνεννόησις μετὰ τῆς ἀρμοδίας Ὑπηρεσίας τῆς Τραπέζης τῆς Ἑλλάδος (τηλ. 323.8074, 322.8867 ἀπ' εὐθείας καὶ 323.0551) ἐσωτ. 310.406) πρὸς καθορισμὸν τῆς ἐκάστοτε ἐφαρμοστέας τιμῆς.

Β' Εἰδικώτερον προκειμένου περὶ ἀγορᾶς Λιρῶν Ἀγγλίας ἢ κατὰ τὰ ἀνωτέρω προσυνεννόησις ἀπαιτεῖται διὰ ποσὰ ὑπερβαίνοντα τὰς £ 15.000 — κατὰ πελάτην.

ΑΞΙΑΙ ΕΞΩΤΕΡΙΚΟΥ

ΞΕΝΑ ΧΑΡΤΟΝΟΜΙΣΜΑΤΑ

ΖΥΡΙΧΗ, 5. (Εἰς ἐλβετικὰ φράγκα).— Δολλάριον ΗΠΑ 3,0150 — 3,0600. Στερλίνα 7,8300 — 7,9300. Φράγκον Γαλλίας (τὰ 100) 71,10 — 71,90. Μάρκον Δυτ. Γερμανίας (τὰ 100) 116.00 — 117,00. Αὐστραλίας (1 δολλάριον) 4,24 — 4,30. Ἑλλάς (100 δρχ.) 10.15 — 10,45.

ΜΙΛΑΝΟΝ, 5. (Εἰς λιρέττας).— Δολλάριον ΗΠΑ 583,25. Στερλίνα 1508,90. Μάρκον Γερμανίας 225,33. Φράγκον Γαλλίας 139,20.

ΦΡΑΓΚΦΟΥΡΤΗ, 4. (Εἰς μάρκα).— Δολλάριον ΗΠΑ 2,5925 — 2,5950. Φράγκον Γαλλίας (τὰ 100) 62,18 — 62,28. Ἰταλίας (1.000 λιρέττες) 4,656 — 4,660.

ΕΜΠΟΡΕΥΜΑΤΑ

ΣΙΤΟΣ

ΣΙΚΑΓΟΝ, 4. (Κατὰ μποῦσελ).

Ἰούλιος	293¼
Σεπτέμβριος	288¾
Δεκέμβριος	283¾
Μάρτιος	282¾

ΜΕΤΑΛΛΑ

ΣΙΔΗΡΟΣ

ΛΟΝΔΙΝΟΝ, 5. Ἀκαθάριστος σίδηρος παραδοτέος εἰς Ἡνωμένον Βασίλειον (εἰς στερλίνας κατὰ τόννον) 35,60.

ΝΕΑ ΥΟΡΚΗ, 4. Παλαιὸς σίδηρος παραδοτέος εἰς Πίτσμπουργκ (εἰς δολλάρια κατὰ τόννον) 52,00 — 53,00.

ΧΑΛΚΟΣ

ΛΟΝΔΙΝΟΝ, 5. Χαλκὸς εἰς σύρμα παραδοτέος εἰς ἀγοραστὰς Ἡν. Βασιλείου (εἰς στερλίνας κατὰ τόννον) 590 — 600.

ΑΛΟΥΜΙΝΙΟΝ

ΛΟΝΔΙΝΟΝ, 5. Ἀλουμίνιον 5% εἰς ράβδους ΤΣΙΦ εἰς κυριωτέρους διεθνεῖς λιμένας ἐκτὸς Ἡνωμ. Βασιλείου (εἰς σέντς κατὰ λίβραν) 2500.

ΝΕΑ ΥΟΡΚΗ, 4. Ἀμιγές 99,5% εἰς ράβδους παραδοτέους εἰς Νέαν Ὑόρκην (κατὰ λίβραν εἰς σέντς) 2500.

ΝΙΚΕΛ

ΛΟΝΔΙΝΟΝ, 5. Αὐτούσιον 99% παραδοτέον εἰς Ἡν. Βασίλειον (εἰς στερλίνας κατὰ τόννον) 1356,59.

ΝΕΑ ΥΟΡΚΗ, 4. Ἠλεκτροκάθοδοι 99,9% ΦΟΜΠ εἰς λιμένα Κολμπουρν (κατὰ λίβραν εἰς σέντς) 153,00.

ΠΟΛΥΤΙΜΑ ΜΕΤΑΛΛΑ

ΧΡΥΣΟΣ

ΛΟΝΔΙΝΟΝ, 5. Ἀμιγὴς 99,5% (ἀντιστοίχου δολλαρίου) εἰς δολλάρια Ἀμερικῆς 124,50 — 126,50.

ΑΡΓΥΡΟΣ

ΛΟΝΔΙΝΟΝ, 5. Αὐτούσιος 999 ἐπιτοπίως (κατ' οὐγγίαν εἰς πένας) 104,00 — 105,00.

ΝΕΑ ΥΟΡΚΗ, 5. Ἐξευγενισμένος παραδοτέος εἰς Νέαν Ὑόρκην) (κατ' οὐγγίαν εἰς σέντς) 271,0.

ΠΛΑΤΙΝΗ

ΛΟΝΔΙΝΟΝ, 5. Ἐξευγενισμένη ἐξ ἀποθήκης Ἡν. Βασιλείου (εἰς στερλίνας κατ' οὐγγίαν) 60,00 — 62,00.

ΝΕΑ ΥΟΡΚΗ, 5. Ἐξευγενισμένη παραδοτέα εἰς Ν. Ὑόρκην (εἰς δολλάρια κατ' οὐγγίαν) 665,00.

ΧΡΗΜΑΤΙΣΤΗΡΙΟΝ Ν. ΥΟΡΚΗΣ

ΔΕΙΚΤΗΣ DOW JONES

ΤΡΙΤΗ 5 ΙΟΥΝΙΟΥ

Βιομ.	900,81	+14,90
Σιδηρ.	160,63	+ 1,28
Κοιν. Ὠφελ.	106,40	+ 0,07

ΤΙΜΑΙ ΑΜΟΙΒΑΙΟΥ ΚΕΦΑΛΑΙΟΥ «ΔΗΛΟΣ»

Ἀξία καθαροῦ ἐνεργητικοῦ δρχ. 251.228.848. Ἀριθμὸς ἐν κυκλοφορίᾳ μεριδίων τεμάχια 483.149.158 χιλ. Καθαρὰ τιμὴ μεριδίου δρχ. 521,43. Τιμὴ διαθέσεως μεριδίου δρχ. 537,07. Τιμὴ ἐξαγορᾶς μεριδίου δρχ. 516,22.

ΕΛΛΗΝΙΚΟΝ ΑΜΟΙΒΑΙΟΝ ΚΕΦΑΛΑΙΟΝ ΔΙΕΘΝΩΝ ΕΠΕΝΔΥΣΕΩΝ

Ἀξία Ἐνεργητικοῦ	Δρχ. 470.923.189,75
Ἀριθμὸς Μεριδίων ...	» 936.405,3549
Ἀξία Μεριδίου	» 502,91

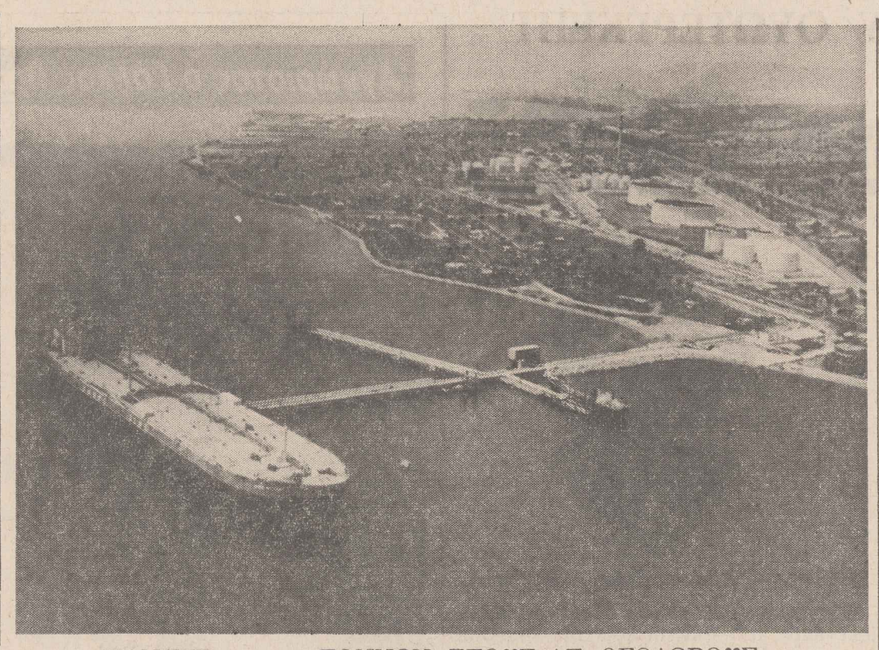

ΤΑΝΚΕΡ 245.000 ΤΟΝΝΩΝ ΣΤΟΥΣ ΑΓ. ΘΕΟΔΩΡΟΥΣ

Κατέπλευσε στὶς λιμενικὲς ἐγκαταστάσεις τοῦ διϋλιστηρίου τῆς «Μότορ Ὄϊλ» ("Ομιλος Νίκου Βαρδινογιάννη) εἰς Κορινθίαν τὸ «Μιτσουμπίσι Γουὼρλντ» (εἰς τὴν φωτογραφίαν) ὁλικῆς χωρητικότητος 245.000 τόννων μὲ φορτίον ἀργοῦ πετρελαίου πρὸς ἐκφόρτωσιν.

Ἄνω τῶν 2 δισ. τὰ ἠσφαλισμένα κεφάλαια τῆς ΙΝΤΕΡΑΜΕΡΙΚΑΝ

Τὴν πρώτην θέσιν εἰς πωλήσεις ἀσφαλειῶν ζωῆς κατέλαβε κατὰ τὸ 1972 ἡ ΙΝΤΕΡΑΜΕΡΙΚΑΝ Α.Ε., τῆς ὁποίας ἡ παραγωγὴ νέων ἐργασιῶν εἰς ἀσφάλιστρα ζωῆς ἔφθασε τὰ 37 ἑκατ. δρχ. Ἐξ ἀλλου, τὸ ποσὸν τῶν ἠσφαλισμένων κεφαλαίων —μὲ τὸ ὁποῖον καλύπτεται τὸ σύνολον τῶν ἠσφαλισμένων— ὑπερέβη τὰ 2.082.453.000 δραχμές.

ΑΥΞΗΘΗΚΕ Ἡ ΤΟΥΡΙΣΤΙΚΗ ΚΙΝΗΣΙ

Κατὰ τὸ τετράμηνον Ἰανουαρίου — Ἀπριλίου τρέχοντος ἔτους τὸ σύνολον τῆς ταξιδιωτικῆς κινήσεως ἀνῆλθεν εἰς 743.106 ἀφίξεις καὶ 659. 760 ἀναχωρήσεις, ἔναντι 643.006 ἀφίξεων καὶ 585.168 ἀναχωρήσεων τῆς ἀντιστοίχου περιόδου τοῦ προηγουμένου ἔτους 1972, σημειωθείσης οὕτως αὐξήσεως κατὰ 15,6% εἰς τὰς ἀφίξεις καὶ 27,5% εἰς τὰς ἀναχωρήσεις.

ΤΟ ΕΠΕΙΣΟΔΙΟ ΣΤΟ ΜΠΑΡ ΜΕ ΤΟΥΣ ΑΜΕΡΙΚΑΝΟΥΣ

ΑΠΟ ΤΗΝ 1ην ΣΕΛΙΔΑ

Μὲ χτύπησαν καὶ μένα. Σὲ μιὰ στιγμὴ κάποιος μοῦ ἔδωσε ἕνα χτύπημα μ' ἕνα σκαμνάκι στὸ κεφάλι. "Οταν συνῆλθα, εἶδα τοὺς Ἀμερικανοὺς νὰ φυαξεδεύουν τὸν Χουάϊτ, αὐτὸν ποὺ δημιούργησε τὸ ἐπεισόδιο.

Ὁ Ἰωάν. Γιακουμῆς νοσηλεύεται σὲ κλινικὴ μὲ δύο κατάγματα στὴν δεξιὰ πλευρά, αἱματώματα, ἐκχυμώσεις καὶ ἐγκεφαλικὴ διάσεισι.

ΜΕ «φαγωμένο αὐτί» ἐμφανίστηκε στὸ δικαστήριο ὁ Ἀμερικανὸς ναύτης Τζάιμς Χουάϊτ.

Ὁ ἴδιος θέλει νὰ παρουσιασθῇ ὡς... Χουάϊτ (λευκός) σὲ ὅ,τι ἀφορᾶ τὸ ἐπεισόδιο:

«Δὲν ξέρω τίποτε. Ἐγὼ δέχθηκα μιὰ καρεκλιὰ καὶ μὲ δάγκωσαν στὸ αὐτί. "Ισως ἄλλος νὰ ἔκανε τὸ ἐπεισόδιο — ἐγὼ ὄχι».

Πάντως, ἀπὸ τὴν πλευρὰ τοῦ Ἀμερικανοῦ διετυπώθη ἡ πρόθεσις νὰ ἀποζημιωθῇ ὁ ἰδιοκτήτης τοῦ μπὰρ τόσο γιὰ τὰ τραύματα, ὅσο καὶ γιὰ τὶς ὑλικὲς ζημιές.

Ι. ΦΑΤΣΗΣ

Μνημόσυνο γιὰ τὸν Δημ. Γαλάνη

Μεθαύριον τὴν 9.30 π.μ. θὰ τελεσθῇ εἰς τὸν ἱερὸν ναὸν τοῦ Ἁγ. Διονυσίου τοῦ Ἀρεοπαγίτου ἀρχιερατικὸν μνημόσυνον ὑπὲρ ἀναπαύσεως τῆς ψυχῆς τοῦ ἀειμνήστου Διοικητοῦ τῆς Τραπέζης Ἑλλάδος Δημητρίου Γαλάνη.

Εἰς τὴν ἐπιμνημόσυνον δέησιν θὰ χοροστατήσῃ ὁ Ἀρχιεπίσκοπος Ἀθηνῶν καὶ πάσης Ἑλλάδος κ. Ἱερώνυμος, θὰ παραστοῦν δὲ οἱ οἰκεῖοι τοῦ θανόντος καὶ πολλαὶ προσωπικότητες τῆς ἑλληνικῆς κοινωνίας.

ΣΥΓΧΡΟΝΑ ΜΗΧΑΝΗΜΑΤΑ ΣΕ ΔΙΚΑΣΤΙΚΕΣ ΥΠΗΡΕΣΙΕΣ

Δώδεκα σύγχρονα φωτοτυπικὰ μηχανήματα καὶ 12 πολυγράφους προώθησε τὸ Ὑπουργεῖον Δικαιοσύνης εἰς δικαστικὰς ὑπηρεσίας Ἀθηνῶν — Πειραιῶς καὶ ἐπαρχιακῶν πόλεων. Ἀναμένεται ἐπίσης ἡ παραλαβὴ ἄλλων 6 ἠλεκτροκινήτων μηχανῶν, αἱ ὁποῖαι θὰ παραδοθοῦν εἰς τὸ Πρωτοδικεῖον Ἀθηνῶν διὰ τὸν ἐκσυγχρονισμὸν τοῦ τμήματος διαθηκῶν.

ΔΙΑΤΙ ΠΡΕΠΕΙ ΝΑ ΜΕΙΝΗ Η ΔΗΜΟΚΡΑΤΙΑ

ΔΥΟ ΑΡΘΡΑ ΤΟΥ Π. ΚΑΝΕΛΛΟΠΟΥΛΟΥ, ΔΗΜΟΣΙΕΥΘΕΝΤΑ ΣΤΗΝ «ΑΚΡΟΠΟΛΙΝ» ΤΗΣ 14ης ΚΑΙ 15ης ΙΟΥΛΙΟΥ ΤΟΥ 1935

ΑΠΟ ΤΗΝ 1ην ΣΕΛΙΔΑ

τά του ἐκτελῶν ἀνώτατος ἄρχων εἶναι δυνατὸν νὰ ἀποτρέπῃ τὰς πολιτικὰς ἀνωμαλίας. Τὰς ἀπέτρεψεν ἄρα γε ὁ Βασιλεὺς τῆς Ἰταλίας μετὰ τὸν πόλεμον; Τὰς ἀπέτρεψεν ὁ Βασιλεὺς τῆς Βουλγαρίας, τῆς Βουλγαρίας ἡ ὁποία ἐγνώρισε μετὰ τὸν πόλεμον ἀνατροπὰς καὶ ἀνωμαλίας περισσοτέρας ἐκείνων ἃς ἐγνωρίσαμεν ἡμεῖς ὑπὸ δημοκρατίαν; Διὰ νὰ ἀποτρέψῃ ὁ Βασιλεὺς ἀνωμαλίας πρέπει — καθ' ὑπέρβασιν τῶν συνταγματικῶν ἢ κατὰ πολιτικὸν ἔθιμον τεθειμένων δικαιωμάτων του— νὰ ἀναμιχθῇ ὁ ἴδιος εἰς τὴν πολιτικήν. Τότε ὅμως ζητῶν νὰ ἀποτρέψῃ ἀνωμαλίας, γίνεται ὁ ἴδιος πρόξενος μεγαλυτέρων ἀνωμαλιῶν. Διότι εἰς τὴν περίπτωσιν αὐτὴν ἂν ἀποτύχῃ ἡ προσπάθειά του πρέπει νὰ πέσῃ καὶ αὐτός, προκαλουμένου τοιουτοτρόπως τεραστίου κλονισμοῦ. Ἀποφεύγων νὰ μνημονεύσω παραδείγματα εἰλημμένα ἐκ τῆς ἑλληνικῆς ἱστορίας, ἐπικαλοῦμαι τὸ παράδειγμα τοῦ τελευταίου Ἱσπανοῦ Βασιλέως. "Αν πέσῃ ὁ πρόεδρος τῆς Δημοκρατίας, ἡ ἀνωμαλία εἶναι ἐλαχίστη. Ἡ πτῶσις ἀντιθέτως Βασιλέων ἔχει ἀντίκτυπον βαρύ.

ΣΥΜΠΕΡΑΣΜΑ: ἐὰν μὲν —ὑπὸ βασιλευομένην κοινοβουλευτικὴν Δημοκρατίαν — τηρήσῃ ὁ Βασιλεὺς στάσιν τυπικὴν καὶ παθητικήν, δὲν ἀποτρέπει καμμίαν ἀνωμαλίαν. Ἐὰν ἀντιθέτως καθ' ὑπέρβασιν τῆς ὑπὸ τοῦ ἐθίμου ἐνδεδειγμένης παθητικῆς στάσεώς του ἀναμιχθῇ ἐνεργῶς εἰς τὴν ἀποτροπὴν ἀνωμαλίας τινός, δυνατὸν νὰ γίνῃ πρόξενος ἀκόμη μεγαλυτέρων ἀνωμαλιῶν.

Ὁ διεκδικῶν τὴν ἐπάνοδον εἰς τὸν θρόνον του τέως Βασιλεὺς Γεώργιος, ἔχων ὑπ' ὄψιν του τὸ ἀνωτέρω λεχθέν, προετίμησε νὰ μὴ ἐπέμβῃ εἰς τὸ ἔγκλημα τοῦ 1922, ἂν καὶ εἰς τὴν περίπτωσιν εἰδικῶς αὐτὴν ἡ ἀνωμαλία ἡ ὁποία θὰ προέκυπτε, ἐκ τῆς παραιτήσεώς του θὰ ἦτο ἀσυγκρίτως μικροτέρα ἐκείνης ἡ ὁποία προέκυψεν ἐκ τῆς σιωπῆς καὶ ἀνοχῆς του.

Ἐπὶ τῇ βάσει τίνων, λοιπόν, δεδομένων, ἀναμένομεν ὅτι ἡ ὕπαρξίς του θὰ ἀποτρέψῃ ἐνδεχομένας μελλοντικὰς ἀνωμαλίας; "Οχι μόνον δὲν πρέπει νὰ ἀναμένωμεν τοιοῦτον τι, ἀλλὰ δὲν πρέπει κἂν νὰ τὸ ἐπιθυμῶμεν. Διότι ἐξαιρέσει σοβαρωτάτων περιπτώσεων —ὡς ἡ περίπτωσις τοῦ 1922 — ἡ προσπάθεια τοῦ Βασιλέως ὅπως ἀποτρέψῃ ἀνωμαλίας, κινδυνεύει νὰ γίνῃ ἀφορμὴ μεγαλυτέρων περιπλοκῶν.

"Ηδη, ἐρωτᾶται: Ἐὰν ὑπὸ βασιλευομένην κοινοβουλευτικὴν δημοκρατίαν, δὲν πρέπει νὰ ἀναμένῃ τις τὴν ἀποτροπὴν πολιτικῶν ἀνωμαλιῶν, μήπως ἐννοοῦν οἱ ἐπικαλούμενοι τὸ ἐπιχείρημα τῆς ὑπὸ τὴν βασιλείαν ὁμαλότητος, ὅτι ὁ Βασιλεὺς πρέπει νὰ ἐπανέλθῃ ὡς πρόσωπον πεπροικισμένον ἐκ τοῦ συντάγματος ("ἔστω καὶ ἐν μέρει) μὲ δικαιώματα μοναρχικά; Μήπως ἐννοοῦν (διότι αὐτὸ ἀπομένει νὰ ὑποθέσωμεν) ὅτι πρέπει νὰ μεταβληθῇ ἡ οὐσιαστικὴ τοῦ πολιτεύματός μας βάσις καὶ ὅτι μὲ τὴν μεταβολὴν αὐτὴν θὰ ἐξασφαλισθῇ εἰς τὸν τόπον μας ἡ πολιτικὴ ὁμαλότης; Μήπως θέλουν τὸν Βασιλέα δικτάτορα;

ΔΕΝ θὰ συζητήσω ἐνταῦθα ἐὰν ὑπάρχῃ ἢ ὄχι ἀνάγκη νὰ ἐγκαταλειφθῇ ἡ κοινοβουλευτικὴ ἢ καὶ γενικώτερον ἡ λαοκρατικὴ βάσις τοῦ πολιτεύματός μας. Ἡ συζήτησις αὐτὴ ἀνήκει εἰς ἄλλην στιγμήν. Ἐκεῖνο τὸ ὁποῖον πρέπει ὁπωσδήποτε νὰ τονισθῇ ἐνταῦθα, εἶναι τοῦτο: καὶ ἂν ἀκόμη ὑποτεθῇ ὅτι πρέπει κάποιος νὰ συγκεντρώσῃ ὡς ἄτομον, ἰσχυρὰν εἰς χεῖρας του ἐξουσίαν, αὐτὸς ὁ «κάποιος» δὲν πρέπει ἐπ' οὐδενὶ λόγῳ νὰ εἶναι Βασιλεύς! Διατὶ θὰ ἀναγνωρίσωμεν τὴν ἱκανότητα αὐτὴν εἰς ἕνα πρόσωπον τυχαῖον, τοῦ ὁποίου ἡ ὀντότης ὀφείλεται μόνον εἰς κληρονομικῶς μεταβιβασθέντας τίτλους; Ἐὰν χρειαζώμεθα τὸν ἄνθρωπον, ὁ ὁποῖος θὰ συγκεντρώσῃ ἰσχυρὰν εἰς χεῖρας του ἐξουσίαν, πρέπει ὁ ἄνθρωπος αὐτὸς νὰ ἐκπηδήσῃ ἀπὸ τοὺς κόλπους τοῦ Λαοῦ, νὰ μᾶς ἐπιβάλῃ ὡς ἐκ τῆς προσωπικῆς του ἀξίας σιωπὴν (τοιαύτη σιωπὴ δυνατὸν ὑφ' ὡρισμένας συνθήκας νὰ ἀποβῇ καὶ δημιουργική) πρέπει μὲ ἄλλας λέξεις νὰ κατακτήσῃ τὰ δικαιώματά του καὶ ὄχι ἁπλῶς νὰ τὰ παραλάβῃ παθητικῶς. Τὸ τελευταῖον τοῦ το συνέβαινε βεβαίως πρὸ τοῦ 18ου αἰώνος. Ὁ Λαὸς ὅμως τότε ἐπίστευεν ἀκόμη εἰς τὸ δικαίωμα τῆς ἁπλῆς παραλαβῆς καὶ ἡ πίστις αὐτὴ ἔδιδε καὶ εἰς μετρίας ἱκανότητος μονάρχας τὴν δύναμιν νὰ ἐκπληρώσουν κατὰ τρόπον ὡς ἐπὶ τὸ πολὺ ἐπιτυχῆ τὴν ἀποστολήν των.

ΣΗΜΕΡΟΝ —μετὰ τὴν καθολικὴν ἐκπαίδευσιν καὶ τὴν πεῖραν τῆς δημοκρατίας — δὲν ὑπάρχει πλέον, δὲν εἶναι δυνατὸν νὰ ὑπάρξῃ καὶ οὔτε πρέπει νὰ ὑπάρχῃ ἡ πίστις αὐτή. "Ανευ αὐτῆς ὅμως ὄχι μόνον ὁ ἀνάξιος, ἀλλὰ καὶ ὁ μέτριος κατ' ἀρχὴν μάλιστα καὶ ὁ ἱκανὸς Βασιλεὺς πέπρωται, δικτατορικῶς κυβερνῶν νὰ ἀποτύχῃ. Ὁ Λαὸς θέλει, διὰ νὰ ἀνεχθῇ τὸν δικτάτορα νὰ τὸν ἴδῃ κατακτῶντα τὰ δικαιώματά του, νὰ τὸν ἴδῃ ἀγωνιζόμενον πρὶν ἢ τὰ κατακτήσῃ, νὰ τὸν βοηθήσῃ ὁ ἴδιος εἰς τὸν ἀγῶνα αὐτόν, νὰ ἐκτιμήσῃ ἓν πρὸς ἓν τὰ βήματά του, βήματα τὰ ὁποῖα διὰ νὰ εἶναι ὁρατὰ πρέπει νὰ ἔχουν γίνει καὶ νὰ ἀφήσουν ἴχνη ἐπὶ τῆς αὐτῆς ὁδοῦ, τὴν ὁποίαν καὶ ὁ ἴδιος ὁ Λαὸς πορεύεται

ΜΕ 85 ΝΕΚΡΟΥΣ

Μεγάλη μάχη κοντά στήν Σαϊγκόν

ΕΝΩ ΟΙ ΚΙΣΣΙΝΓΚΕΡ—ΛΕ ΝΤΟΥΚ ΘΟ ΣΥΝΑΝΤΩΝΤΑΙ ΣΤΟ ΠΑΡΙΣΙ

ΣΑ·Ι·ΓΚΟΝ, 6. ('Ασσοσ., Ρώϋτερ)

Ἡ μεγαλυτέρα μάχη ἀπὸ τῆς ὑπογραφῆς τῶν συμφωνιῶν ἀνακωχῆς τῆς 28ης Ἰανουαρίου διεξήχθη ἐπὶ διήμερον πλησίον τῆς πόλεως Κάϊ Λάϊ, εἰς τὸ Δέλτα τοῦ ποταμοῦ Μεκόγκ, 70 χιλιόμετρα ἀπὸ τὴν Σαϊγκόν, ἐνῶ ὁ προεδρικὸς σύμβουλος κ. Κίσσινγκερ συναντᾶται καὶ πάλιν μὲ τὸν κ. Λὲ Ντοὺκ Θὸ εἰς τὸ Παρίσι διὰ μίαν ὁλοκλήρωσιν τῆς συμφωνίας εἰς τὴν Ἰνδοκίναν.

● Κατὰ τὴν μάχην αὐτήν, αἱ κυβερνητικαὶ ἀπώλειαι ἀνῆλθον εἰς 26 νεκροὺς καὶ 50 τραυματίας. Ἀπὸ κομμουνιστικῆς πλευρᾶς κατεμετρήθησαν 59 πτώματα εἰς τὸ πεδίον τῆς μάχης, εἶναι ἄγνωστον δὲ πόσους τραυματίας συντρόφους των συναπεκόμισαν οἱ κομμουνισταὶ κατὰ τὴν φυγήν των.

● Ὁ κυβερνητικὸς ἐκπρόσωπος, συνταγματάρχης Λὲ Ντοὺκ Χιέν, προσέθεσεν ὅτι αἱ κυβερνητικαὶ δυνάμεις παραμένουν ἐν ἐπιφυλακῇ εἰς ὁλόκληρον τὸ Δέλτα τοῦ ποταμοῦ Μεκόγκ, δεδομένου ὅτι αἱ ὑπάρχουσαι πληροφορίαι ἀναφέρουν ὅτι συνεχίζονται αἱ κομμουνιστικαὶ προετοιμασίαι εἰς συγκεντρώσεις στρατευμάτων, προφανῶς διὰ τὴν ἐξαπόλυσιν μεγάλης ἐπιθέσεως.

ΜΑΖΙ ΜΕ ΤΟΝ κ. ΖΗΓΚΛΕΡ

Ἐν τῷ μεταξὺ ἀπὸ τὴν Οὐάσιγκτων μεταδίδεται ὅτι:

● Ἀνεχώρησε χθὲς τὸ ἅραδυ διὰ τὸ Παρίσι ὁ προεδρικὸς σύμβουλος κ. Κίσσινγκερ, ἐλπίζων τπι θὰ καταλήξῃ μετὰ τοῦ κ. Λέ Ντοὺκ Θὸ εἰς μίαν συμφωνίαν ἐφαρμογῆς τῆς ἐπισφαλοῦς ἐκεχειρίας εἰς τὴν Ἰνδοκίναν.

Ὁ κ. Κίσσινγκερ θὰ ἔχῃ νέαν σειρὰν συναντήσεων μετὰ τοῦ κ. Θό, πρὸς ὁλοκλήρωσιν σχεδίου συμφωνίας τὸ ὁποῖον ἐπεξειργάσθησαν τὸν παρελθόντα μῆνα διὰ τὴν μείωσιν τῶν παραβιάσεων τῆς ἐκεχειρίας.

Ὁ κ. Κίσσινγκερ συνοδεύεται ὑπὸ τοῦ ἐκπροσώπου τοῦ Λευκοῦ Οἴκου κ. Ζῆγκλερ. Εἶναι ἡ πρώτη φορὰ τὴν ὁποίαν ὁ κ. Ζῆγκλερ μετέχει ἀμέσως εἰς τὰς διαπραγματεύσεις διὰ τὸ Βιετνάμ. Ἐπίσημος τοῦ Λευκοῦ Οἴκου ἐδήλωσεν ὅτι ὁ Πρόεδρος Νίξον «ἐπιθυμεῖ ὅπως ὁ κ. Ζῆγκλερ ἀποκτήσῃ καλυτέραν καὶ πλέον οὐσιαστικὴν γνῶσιν τῶν θεμάτων».

ΠΡΟΑΓΩΓΑΙ ΚΑΙ ΑΠΟΣΤΡΑΤΕΙΑΙ ΑΞΙΩΜΑΤΙΚΩΝ

ΤΟ συνελθὸν ὑπὸ τὴν προεδρίαν τοῦ ἀρχηγοῦ τῶν Ἑνόπλων Δυνάμεων στρατηγοῦ κ. Ὀδυσσέως Ἀγγελῆ, Ἀνώτατον Συμβούλιον τῶν Ἑνόπλων Δυνάμεων, διὰ τὴν πλήρωσιν τῶν κενῶν θέσεων ἀνωτάτων ἀξιωματικῶν, ἔκρινε προακτέους, εἰς τὸν ἀνώτερον βαθμὸν τούς:

1 Ὑποστράτηγον Γεώργιον Ντε νίσην.

2 Ἀρχιπλοιάρχους Νικόλαο ν Ἀνδρονόπουλον, Βασίλειον Μητσάκον καὶ Δημήτριον Δούσην.

3 Ταξίαρχον Ἀεροπορίας Ἀναστάσιον Παπαγεωργίου.

● Ὡς γνωστὸν κατόπιν τῶν προσφάτων αἰτήσεων ἀποστρατείας ἐκενώθησαν μία θέσις ἀντιστρατήγου, δύο θέσεις ὑποναυάρχων καὶ μία θέσις ὑποπτεράρχου. Ἐπίσης κατόπιν τῆς προαγωγῆς εἰς τὸν βαθμὸν τοῦ ἀντιναυάρχου τοῦ νῦν ἀρχηγοῦ τοῦ Ναυτικοῦ κ. Π. Ἀραπάκη, ἐκενώθη καὶ τρίτη θέσις ὑποναυάρχου.

● Τὸ Συμβούλιον ἔκρινεν ἐπίσης ὡς εὐδοκίμως τερματίσαντας τὴν σταδιοδρομίαν των τοὺς ὑποστρατήγους Ἀπόστολον Μπονώτην, Ἐμμανουὴλ Παπαϊωάννου, Ἰωάννην Πρωτοπαππᾶν καὶ Νικόλαον Μπερτσιάδην. Εἰς τούτους ἀπονέμεται ὁ βαθμὸς τοῦ ἀντιστρατήγου ἐ.ἀ., εἰς δὲ τους ὑποστρατήγους Ἀπ. Μπονώτην καὶ Νικ. Μπερτσιάδη ὁ ἐπὶ ἰμῆ τίτλος τοῦ διοικητοῦ τῆς 5ης καὶ 9ης μεραρχίας ἀντιστοίχως.

Θάνατος 10χρονου μαθητοῦ ἀπὸ πτῶσι

ΑΡΤΑ, 6.

Ὁ 10χρονος μαθητὴς Θεόδωρος Εὐστ. Γκόμπλιας ἔπεσε ἀπὸ ὕψος πέντε μέτρων νεοανεγειρομένης οἰκοδομῆς καὶ σκοτώθηκε, ἐνῶ ἔπαιζε μὲ τὸν μικρὸ ἀδελφό του.

ΣΤΙΣ 6 ΝΟΕΜΒΡΙΟΥ ΟΙ ΠΡΟΣΦΥΓΕΣ ΠΛΥΤΑ ΒΙΔΑΛΗ ΚΑΙ ΦΛΕΜΙΓΚ

Ἡ συζήτησις εἰς τὸ Συμβούλιον Ἐπικρατείας τῶν προσφυγῶν τοῦ τέως δημάρχου Ἀθηναίων κ. Γ. Πλυτᾶ καὶ τοῦ ἐν ἀποστρατείᾳ ταξιάρχου κ. Ὀρ. Βιδάλη διὰ τὴν ἀφαίρεσιν τῆς ἰθαγενείας των, ἀνεβλήθη διὰ νὰ πραγματοποιηθῇ τὴν 6ην Νοεμβρίου, μαζὶ μὲ τὴν σχετικὴν προσφυγὴν τῆς Κας Φλέμιγκ.

8 ΦΟΙΤΗΤΑΙ ΣΗΜΕΡΑ ΣΤΟ ΠΕΙΘΑΡΧΙΚΟ ΣΥΜΒΟΥΛΙΟ

Ἕξι φοιτηταὶ τῆς Ἰατρικῆς καὶ τῆς Φυσικομαθηματικῆς Σχολῆς τοῦ Πανεπιστημίου Ἀθηνῶν θὰ περάσουν σήμερα ἀπὸ πειθαρχικὸ συμβούλιο «δι' ἀντεθνικὴν δρασιν» βάσει τοῦ Ν. 93)69. Θὰ συζητηθοῦν, ἐπίσης, καὶ οἱ ἐξ ἀναβολῆς ὑποθέσεις πειθαρχικῆς διώξεως τῶν φοιτητῶν Σαγιᾶ καὶ Μανιοῦ, ποὺ καταδικασθέντες ἐάσει τοῦ Α.Ν. 509)47 ἐκτίουν ποινὲς καθείρξεως στὶς φυλακὲς Κορυδαλλοῦ.

Ο ΚΑΙΡΟΣ ΣΗΜΕΡΑ

ΑΝΟΔΟΣ θερμοκρασίας προβλέπεται γιὰ σήμερα ἀπὸ τὴν Μετεωρολογικὴ Ὑπηρεσία Ἀθηνῶν:

Συγκεκριμένα:

ΕΙΣ ΤΗΝ ΑΤΤΙΚΗΝ: ΚΑΙΡΟΣ αἴθριος. ΑΝΕΜΟΙ ἀσθενεῖς ἔως μέτριοι. ΘΑΛΑΣΣΑ ὀλίγον τεταραγμένη. ΘΕΡΜΟΚΡΑΣΙΑ σὲ ἄνοδο θὰ κυμανθῇ στοὺς 34—20 βαθμούς.

ΕΙΣ ΟΛΗ ΤΗΝ ΧΩΡΑ: ΚΑΙΡΟΣ αἴθριος καὶ τοπικῶς νεφελώδης. ΑΝΕΜΟΙ ἀσθενεῖς. ΘΑΛΑΣΣΑ ὀλίγον τεταραγμένη ἕως τεταραγμένη. ΘΕΡΜΟΚΡΑΣΙΑ σὲ ἄνοδο.

ΓΙΑ ΤΟ ΣΚΑΝΔΑΛΟ ΤΟΥ ΟΥΩΤΕΡΓΚΕΗΤ

Ὁ Νίξον ἴσως κληθῇ ἀπό τόν εἰσαγγελέα

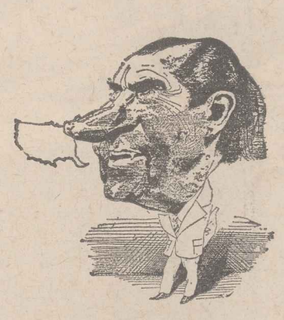

ΟΥΑΣΙΓΚΤΩΝ, 6. (Γαλλ. Πρακτ. — Ἀσσοσ. Πρὲς — Ρώϋτερ).

ΔΙΑ πρώτην φορὰν συζητεῖται, ἀπὸ χθές, τὸ ἐνδεχόμενον νὰ κληθῇ ὁ πρόεδρος Νίξον ὑπὸ τοῦ εἰσαγγελέως, νὰ καταθέση τί γνωρίζει περὶ τοῦ σκανδάλου τῆς ὑποκλοπῆς τηλεφωνημάτων.

Πράγματι: Ὁ ὑπουργὸς Δικαιοσύνης κ. Ρίτσαρντσον, ἐδήλωσεν ὅτι ἐὰν ὁ πρόεδρος κληθῇ ὑπὸ τοῦ εἰδικοῦ εἰσαγγελέως διὰ τὴν ὑπόθεσιν Οὐώτεργκέητ τὸ ὑπουργεῖον Δικαιοσύνης θὰ παραμείνῃ ἀμέτοχον καὶ ὁ ἀρχηγὸς τοῦ Λευκοῦ Οἴκου θὰ πρέπει νὰ προσλάβῃ ἰδιαίτερον δικηγόρον, ἀμειβόμενον ὑπὸ τοῦ ἰδίου, ὁ ὁποῖος θὰ τὸν ἀντιπροσωπεύσῃ κατὰ τὴν διαδικασίαν.

ΥΠΕΝΘΥΜΙΖΕΤΑΙ ὅτι ὁ πρόεδρος παραδέχεται ὅτι εἶχε πράγματι συζητήσει τὸ θέμα Οὐώτεργέητ μετὰ τοῦ ἀπολυθέντος συμβούλου του Τζὼν Ντήν. Προσέθεσεν ἐν τούτοις —μέσῳ ἐκπροσώπου του— ὅτι οἱ σχετικοὶ μὲ τὰς συνομλίας φάκκελοι δὲν εἶναι δυνατὸν νὰ δοθοῦν οὔτε εἰς τὴν δικαιοσύνην οὔτε εἰς τὸ Κογκέσσον διότι καλύπτονται ἀπὸ τὸ «κυβερνητικὸν ἀπόρρητον».

Ὀλίγας ὥρας ἀργότερον, ὁ Πρόεδρος ἤλλαξε γνώμην. Ὁ ἴδιος ἐκπρόσωπός του εἶπεν ὅτι ὁ κ. Νίξον ἐξετάζει «κατὰ πόσον ἀποσπάσματα τῶν συνομιλιῶν του μὲ τὸν σύμβουλον Ντὴν θὰ ἔπρεπε νὰ παραδοθοῦν εἰς τὸν εἰσαγγελέα». Ἀπέκλεισεν ὅμως τὸ ἐνδεχόμενον νὰ παραδοθοῦν εἰς τὴν γερουσιαστικὴν ἐπιτροπὴν ἐρεύνης.

ΔΗΜΟΣΙΟΤΗΣ ΣΤΙΣ ΑΚΡΟΑΣΕΙΣ

Ἐν τῷ μεταξὺ ἐπανήρχισαν χθὲς αἱ τηλεοπτικῶς μεταδιδόμεναι ἀκροάσεις τῆς διερευνητικῆς ἐπιτροπῆς τοῦ Κογκρέσσου, παρὰ τὴν σύστασιν τοῦ εἰσαγγελέως Κὸε ὅπως αὗται διακοποῦν διότι «παραβλάπτουν τὸ ἔργον τῆς ἀνακρίσεως». Ὁ πρόεδρος τῆς ἐπιτροπῆς γερουσιαστὴς Ἔρβιν ἀπήντησεν ὅτι δὲν δέχεται τὸ εἰσαγγελικὸν αἴτημα, διότι «ὁ ἀμερικανικὸς λαὸς ἐπείγεται νὰ μάθῃ τὴν ἀλήθειαν».

● Ἐνώπιον τῆς ἐπιτροπῆς κατέθεσε χθὲς ἡ Σάλλυ Χάρμονυ, τέως γραμματεὺς τοῦ καταδικασμένου ἤδη συνωμότου - διαρρήκτου Γκόρντον Λίντυ, ἡ ὁποία περιέγραψε πῶς ἐδακτυλογραφοῦσε κείμενα ἐξ ὑποκλοπῆς συνδιαλέξεων, ἀπόρρητα ὑπομνήματα καὶ μίαν πλαστὴν ἄδειαν ὑπὸ τὸ ὄνομα τοῦ γερουσιαστοῦ Μακγκόβερν.

ΔΗΛΩΣΕΙΣ ΤΟΥ κ. ΜΑΣΚΙ

ΤΟΚΙΟ: Ὁ εὑρισκόμενος ἐδῶ γερουσιαστὴς Ἔντμουντ Μασκὶ ἐδήλωσεν ὅτι τὸ Κογκρέσσον δὲν ἐπείγεται νὰ καλέση εἰς ἀπολογίαν τὸν πρόεδρον Νίξον ἢ νὰ ἀξιώσῃ τὴν παραίτησίν του λόγω τοῦ σκανδάλου Οὐώτεργκεητ.

«Τὸ Κογκρέσσον —εἶπε— ἔχει τὴν πρόθεσιν νὰ ἀφήσῃ συγκεκαλυμμένην τὴν ὑπόθεσιν ἀλλ' ἐν τῷ μεταξὺ κρατεῖ καλῶς τὸ κρατικὸν πηδάλιον».

Ὁ γερουσιαστὴς Μάσκι εἶχε διεκδικήσει τὴν προεδρίαν τῶν Ἡνωμένων Πολιτειῶν τὸ παρελθὸν ἔτος καὶ ἦτο ἕνας ἐκ τῶν στόχων τῆς πολιτικῆς κατασκοπείας τῶν Ρεπουμπλικανῶν κατὰ τὴν πρώτην φάσιν τῆς προεκλογικῆς ἐκστρατείας. Καὶ προσέθεσεν ὅτι ὁ ἴδιος πρὸς τὸ παρον δὲν πρόκειται νὰ λάβῃ θέσιν ὑπὲρ τῆς παραιτήσεως ἢ ὑπὲρ τῆς ἐγκλήσεως τοῦ Προέδρου.

ΦΟΡΟΣ ΤΙΜΗΣ ΤΗΣ ΒΟΥΛΗΣ ΤΩΝ ΛΟΡΔΩΝ ΣΤΟΝ ΤΖΕΛΛΙΚΟ

ΛΟΝΔΙΝΟΝ, 6. (Γαλλ. Πρακτ.) Τὰ μέλη τῆς Βουλῆς τῶν Λόρδων, Συντηρητικοί, ἐργατικοὶ καὶ φιλελεύθεροι, ἀπέτισαν χθὲς ἅπαντες φόρον τιμῆς εἰς τὸν Πρώην ἡγέτην των (ἀρχηγὸν τῆς Συντηρητικῆς πλειοψηφίας) λόρδον Τζέλλικο, ὁ ὁποῖος ὑπεχρεώθη προσφάτως εἰς παραίτησιν, λόγω τῆς ἀναμίξεώς του εἰς τὸ σκάνδαλον τῶν «Κῶλλ - Γκέρλς».

Χαρακτηριστικῶς, ὁ ἀρχηγὸς τῆς ἐργατικῆς ὁμάδος, τῆς ἀντιπολιτεύσεως, ὁ λόρδος Σάκλετον ἐδήλωσεν ὅτι κατὰ ἀποψίν του ἡ Ἄνω Βουλὴ καὶ ὁλόκληρος ἡ χώρα ὑπέστησαν διὰ τῆς παραιτήσεώς του «θλιβερὰν ἀπώλειαν»

ΑΜΑΞΟΣΤΟΙΧΙΑ ΤΟΥ ΕΚΟΨΕ ΤΟ ΠΟΔΙ!

ΛΑΡΙΣΑ, 6.

Μόλις ἀντελήφθη ὅτι ἡ ἀμαξοστοιχία ἐξεκίνησε ἀπὸ τὴν Λάρισα γιὰ τὴν Ἀθήνα καὶ ὄχι γιὰ τὴν Θεσσαλονίκη, ὅπου μετέβαινε ὁ ἴδιος, πήδησε ἀπ' αὐτή, μὲ ἀποτέλεσμα νὰ παρασυρθῇ ἀπὸ τὴν ἀμαξοστοιχία καὶ νὰ τοῦ κοπῇ τὸ ἀριστερὸ πόδι λίγο κάτω ἀπὸ τὸ γόνατο.

● Πρόκειται γιὰ τὸν Βασ. Ι. Φούλια, 32 ἐτῶν, ὑπάλληλο ΟΤΕ, ὁ ὁποῖος διεκομίσθη στὸ νοσοκομεῖο Λαρίσης.

Ὑπάλληλος τοῦ χρηματιστηρίου ξένου συναλλάγματος τῆς Φραγκφούρτης, ἀναγράφει στὸν εἰδικὸ πίνακα τὴν ἰσοτιμία τοῦ δολλαρίου (2,5906 μάρκα) κατὰ τὸ χθεσινὸ κλείσιμο. Ἡ ἰσοτιμία αὐτὴ ἦταν χαμηλοτέρα κατὰ 19,6% ἐναντι τῆς ἐπισήμου (3,2225 μάρκα), ἡ ὁποία ὑψίστατο πρὶν ἀπὸ τὴν τελευταία ὑποτίμησι τοῦ δολλαρίου, τὸν Φεβρουάριο. Νέα πτῶσις τῆς ἰσοτιμίας τοῦ ἀμερικανικοῦ νομίσματος καὶ ἄνοδος τοῦ χρυσοῦ ἐσημειώθη χθὲς στὶς χρηματαγορὲς τῆς Δυτικῆς Γερμανίας.
(Τηλεφωτογραφία Α.Π.Ε. — Γιουνάϊτεντ Πρὲς)

ΧΑΟΣ ΣΤΙΣ ΑΓΟΡΕΣ ΤΟΥ ΣΥΝΑΛΛΑΓΜΑΤΟΣ

ΜΕΤΑ ΤΟ ΝΕΟ ΑΛΜΑ ΧΡΥΣΟΥ.— ΠΡΟΣ ΜΙΑ ΤΟ ΝΕΟ ΑΛΜΑ ΧΡΥΣΟΥ.— ΠΡΟΣ ΔΙΕΘΝΗ ΝΟΜΙΣΜΑΤΙΚΗ ΚΡΙΣΙ;

ΛΟΝΔΙΝΟΝ, 6. ('Ασσοσ., Γαλλ. Πρακτ.).

ΣΥΝΕΧΙΖΟΥΣΑ τὴν ἰλιγγιώδη ἄνοδόν της, ἡ τιμὴ τοῦ χρυσοῦ ἐσημείωσε νέα ρεκὸρ χθές, ἐνῶ ἡ ἐντεινομένη μείωσις τῆς ἐμπιστοσύνης πρὸς τὸ ἀμερικανικὸν νόμισμα ὡδήγησε τὸ δολλάριον εἰς περαιτέρω πτῶσιν, διὰ πέμπτην κατὰ σειρὰν ἡμέραν. Ἤδη, γίνεται καὶ πάλιν λόγος περὶ ἐπικειμένης νέας νομισματικῆς κρίσεως.

ΧΑΩΔΗΣ κατάστασις ἐπεκράτησε χθὲς τὴν πρωΐαν εἰς τὰς κυριωτέρας ἀγορὰς συναλλάγματος τῆς Εὐρώπης. Εἰς τὴν ἀγορὰν χρυσοῦ τοῦ Λονδίνου ἡ ράδδος τοῦ πολυτίμου μετάλλου εἶχε διαρκῶς μεγαλυτέραν ζήτησιν καὶ ἡ τιμὴ της ἐφθασε ἕως 130 δολλάρια ἀνὰ οὐγγίαν. Ἀργότερον ἡ τιμὴ ἔπεσεν εἰς τὰ 127 δολλάρια, ἀλλὰ καὶ αὐτὴ ἀντιπροσωπεύει αὔξησιν 3,25 δολλαρίων, ἐναντι τοῦ κλεισίματος τῆς προτεραίας.

Ἀντίστοιχος ἦτο ἡ ἄνοδος τῆς τιμῆς τοῦ χρυσοῦ καὶ εἰς τὰς ἄλλας ἀγορὰς τῆς Εὐρώπης.

● Παραλλήλως, τὸ δολλάριον ἐδέχθη καὶ νέα πλήγματα, εἰς σημεῖον ὥστε ἀκόμη καὶ ἡ «νοσοῦσα» στερλίνα ὑπερετιμήθη κατὰ 1% καὶ χθὲς ἐν σχέσει πρὸς τὴν ἰσοτιμίαν της τῆς προηγουμένης ἡμέρας ἐναντι τοῦ ἀμερικανικοῦ νομίσματος.

('Απαλλάσσονται»)

«Ὅλοι ἀπαλλάσσονται ἀπὸ τὰ δολλάριά των, διὰ νὰ ἀποφύγουν περαιτέρω ἀπωλείας», λέγουν ὡρισμένοι τραπεζῖται.

Ὅλοι οἱ εἰδικοὶ περὶ τὰ νομισματικὰ εἰς τὴν Εὐρώπην λέγουν ὅτι ἡ κατάστασις δφείλεται εἰς τὸ Οὐώτεργκεητ καὶ τὴν πεποίθησιν ὅτι ὁ πρόεδρος Νίξον δὲν εἶναι πλέον εἰς θέσιν νὰ ἐπιτύχῃ εἰς τὸ Κογκρέσσον τὴν ψήφισιν ἐμπορικῶν κλπ. νομοθετημάτων.

Κρίσις;

Ὅμως, μεταδίδει ἀπὸ τὸ Λονδῖνον ὁ κ. Φρὲντ Κόλμαν τοῦ «Ἀσσοσιέϊτεντ Πρὲς», ἡ ἀτμόσφαιρα εἶναι τώρα διαφορετική, διότι:

«Διὰ πρώτην φορὰν οἱ μεγάλοι τραπεζῖται καὶ οἱ ἀξιωματοῦχοι τοῦ ὑπουργείου Οἰκονομικῶν ἀφήνουν νὰ ἐννοηθῇ ὅτι τὸ υἱοθετηθὲν σύστημα τῆς ἐλευθέρας ἀπὸ κοινοῦ διακυμάνσεως τῶν ἰσοτιμιῶν, ἴσως δὲν εἶναι ἱκανὸν πλέον νὰ ἀποτρέψῃ μίαν νέαν νομισματικὴν κρίσιν».

Πολλοὶ δὲ διερωτῶνται τώρα «μέχρι ποίου σημείου τὸ δολλάριον, ποὺ ἄλλοτε ἦτο ὁ στυλοβάτης τοῦ διεθνοῦς νομισματικοῦ νομίσματος, θὰ ἀφεθῇ νὰ καταποντίζεται — πρὶν προκληθῇ χάος»

Οἱ Ἀμερικανοὶ καθησυχάζουν

Ὁ Ἀμερικανὸς ὑπουργὸς τῶν Οἰκονομικῶν κ. Σούλτς, εὑρίσκεται εἰς Παρισίους, προκειμένου νὰ μετάσχῃ τῆς διασκέψεως τῶν ὑπουργῶν τῶν 23 κρατῶν - μελῶν τοῦ Ὀργανισμοῦ Οἰκονομικῆς Συνεργασίας καὶ Ἀναπτύξεως (Ο.Ο.Σ.Α.). Τὸν κ. Σοὺλτς συνοδεύουν ὁ ὑφυπουργὸς του ἐπὶ διεθνῶν θεμάτων κ. Βόλκερ, ὁ πρόεδρος τοῦ Ὁμοσπονδιακοῦ Ἀποθεματικοῦ Ὀργανισμοῦ κ. Ἄρθουρ Μπέρνς καὶ ὁ κυριώτερος οἰκονομικὸς σύμβουλος τοῦ Λευκοῦ Οἴκου κ. Στάϊν.

Οἱ Ἀμερικανοὶ ἀντιπρόσωποι θὰ προσπαθήσουν νὰ πείσουν τοὺς συναδέλφους των τῶν μεγάλων βιομηχανικῶν χωρῶν, περὶ τῆς εὐρωστίας τῆς ἀμερικανικῆς οἰκονομίας, ἀναμένεται δὲ ὅτι θὰ ἐπωφεληθοῦν τῆς διασκέψεως καὶ τῶν ἰδιωτικῶν συνομιλιῶν, ποὺ διεξάγονται κατὰ τὴν διάρκειάν της, ὑπὸ τὴν αἰγίδα τῆς ὁμοσπονδίας τῶν Ἀμερικανῶν τραπεζιτῶν, διὰ νὰ μειώσουν τὴν ἀνησυχίαν ποὺ ἐπικρατεῖ εἰς τοὺς διεθνεῖς οἰκονομικοὺς κύκλους ἐκ τῆς ὑποθέσεως Οὐώτεργκεητ, καὶ ποὺ ἐκδηλοῦται κυρίως διὰ τῆς πτώσεως τῆς τιμῆς τοῦ δολλαρίου.

Ο ΠΕΡΟΝ ΠΗΡΕ ΔΙΑΒΑΤΗΡΙΟ

ΜΑΔΡΙΤΗ, 6. (Γαλλ. Πρακ.). Ὁ στρατηγὸς Περὸν ἐφωδιάσθη χθὲς μὲ ἀργεντινὸν διαβατήριον. Κατὰ τὴν διάρκειαν τῆς ἐξορίας του ὁ πρώην ἀρχηγὸς τοῦ κράτους τῆς Ἀργεντινῆς ἐχρησιμοποιεῖτο διαβατήριον ἐπιτίμου πολίτου τῆς Οὐρουγουάης.

Εὐπρόσδεκτος στήν Σουηδία ὁ Κισσινγκερ

ΣΤΟΚΧΟΛΜΗ, 6. (Ρώϋτερ)

Ὁ ΠΡΩΘΥΠΟΥΡΓΟΣ κ. Ὄλοφ Πάλμε διέμεινεν ὅτι ἡ σουηδικὴ κυβέρνησις ἐδήλωσεν πρὸς τὸν σύμβουλον τοῦ προέδρου Νίξον κ. Κίσσινγκερ ὅτι εἶναι ἀνεπιθύμητος εἰς τὴν Σουηδίαν.

● Ὁ κ. Πάλμε προέβη εἰς τὴν δήλωσιν σχολιάζων τὰς πληροφορίας τῆς «Οὐάσιγκτων Πόστ», ὅτι ὁ Σουηδὸς ὑπουργὸς τῶν Ἐξωτερικῶν κ. Βίκμαν ἐδήλωσεν εἰς τὸν πρίγκιπα Βερνάρδον τῆς Ὀλλανδίας, πρόεδρον τῆς διασκέψεως πολιτικῶν καὶ βιομηχάνων τοῦ Μπίλντερμπεγκ, ὅτι ὁ Δρ Κισσινγκερ, ἕνας ἐκ τῶν προσκληθέντων εἰς τὴν ἐφετινὴν σύνοδον, ἦτο ἀνεπιθύμητος εἰς τὴν Στοκχόλμην. Ὁ κ. Κισσινγκερ δὲν παρέστη εἰς τὴν διάσκεψιν λόγω τῶν ἐπισκέψεών του εἰς τὴν Μόσχαν καὶ τὸ Παρίσι.

● Ὁ κ. Πάλμε εἰς δηλώσεις του πρὸς τὴν «Σθένκα Νταγκμπλάντετ») ἀνέφερε χθὲς ὅτι ἡ πληροφορία τῆς «Οὐάσιγκτων Πὸστ» εἶναι «ἀνακριβής». Ὁ πρωθυπουργὸς εἶπεν, ὅτι ὁ κ. Κισσινγκερ εἶναι εὐπρόσδεκτος εἰς Σουηδίαν, ἀνὰ πᾶσαν στιγμήν. Ἐν τούτοις προσέθεσεν ὅτι ἐξ ἀβροφροσύνης συνεστήθη εἰς τὸν κ. Κισσινγκερ, στι ἐὰν παρίστατο εἰς τὴν διάσκεψιν τοῦ Μπίλντερμπεργκ θὰ συνηντᾶτο μὲ μέλη τῆς σουηδικῆς κυβερνήσεως, τὰ ὁποῖα, ὡς γνωστόν, ἀντιτίθενται εἰς τὴν πολιτικὴν τῶν ΗΠΑ εἰς τὴν Ἰνδοκίναν.

ΑΝΑΒΟΛΗ ΕΠΙΔΟΣΕΩΣ ΔΙΑΠΙΣΤΕΥΤΗΡΙΩΝ

Ἀνεβλήθη ἡ δι' αὔριον ὁρισθεῖσα τελετὴ τῆς ἐπιδόσεως τῶν διαπιστευτηρίων τοῦ νέου Γάλλου πρεσβευτοῦ στὰς Ἀθήνας κ. Κριστιὰν Ντὲ Μαρζερί.

Τοῦτο δὲ διότι, ὡς πληροφορούμεθα, θὰ ἀπαιτηθῇ ἡ προσαρμογὴ τῶν διαπιστευτηρίων εἰς τὸ νέον πολιτειακὸν καθεστὼς τῆς χώρας.

ΝΕΚΡΟΣ ΣΤΟ ΣΠΙΤΙ ΤΟΥ

Μέσα στὸ σπίτι του, στὴν Ἄνω Ζοφριὰ (ὁδὸς Ἐπαμεινώνδα) βρέθηκε νεκρός, ὁ ἐργάτης Παναγιώτης Ι. Βουργιώτης, 45 ἐτῶν. Διεπιστώθη ὅτι ὁ θάνατός του ὀφείλεται σὲ παθολογικὰ αἴτια.

Ἀγνώριστος ὁ Γάλλος Πρόεδρος

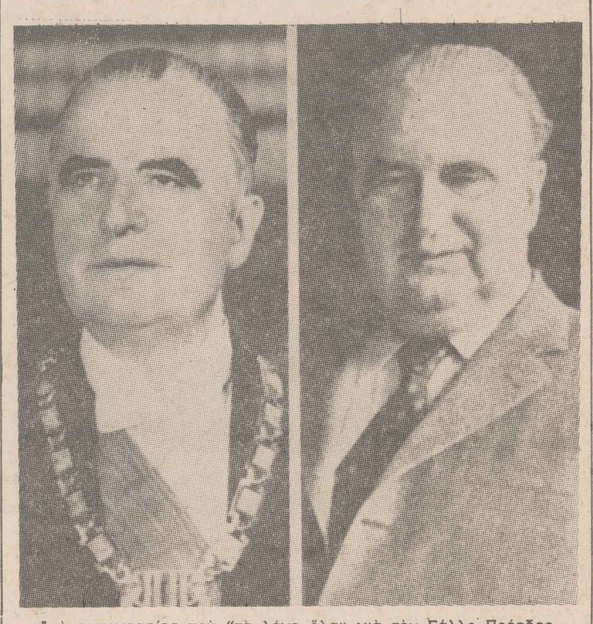

Δυὸ φωτογραφίες ποὺ «τὰ λένε ὅλα» γιὰ τὸν Γάλλο Πρόεδρο. Ὁ κ. Πομπιντοῦ (ἀριστερὰ) ὅπως ἦταν ὅταν ἀνέλαβε τὰ καθήκοντά του, τὸ 1969 καὶ ὅπως ἐνεφανίσθη (δεξιὰ) σὲ μιὰ ἐπίσημη ἐκδήλωση, κατὰ τὰ τέλη τοῦ παρελθόντος μηνός.
(Τηλεφωτογραφία Α.Π.Ε. — Γιουνάϊτεντ Πρὲς)

Ἀσθενεῖ σοβαρῶς ὁ Ζώρζ Πομπιντοῦ;

ΑΚΥΡΩΣΕ ΤΙΣ ΔΗΜΟΣΙΕΣ ΕΜΦΑΝΙΣΕΙΣ ΓΙΑ ΤΟΝ ΙΟΥΝΙΟ

ΠΑΡΙΣΙ, 6. ('Ασσοσιέϊτεντ — Ρώϋτερ).

Ὁ ΓΑΛΛΟΣ Πρόεδρος κ. Πομπιντοῦ ἠκύρωσεν ὅλας τὰς δημοσίας ἐμφανίσεις του διὰ τὸν Ἰούνιον, ἀλλὰ θὰ ἐξακολουθήσῃ νὰ ἀσκῇ κανονικῶς τὰ προεδρικά του καθήκοντα ἐντὸς τοῦ προεδρικοῦ μεγάρου.

Σχετικὴ ἐπίσημος ἀνακοίνωσις, προσθέτει ὅτι ὁ Γάλλος πρόεδρος λόγω τῶν πολλαπλῶν ὑποχρεώσεών του τὸν τελευταῖον καιρὸν δὲν εἶχε τὴν εὐκαιρίαν νὰ ὑποβληθῇ εἰς ἐντατικὴν θεραπείαν διὰ τὴν γρίπ-πην, ἀπὸ τὴν ὁποίαν προσεβλήθη ἐπανειλημμένως τὸν χειμῶνα.

Η ΑΝΑΚΟΙΝΩΣΙΣ αὐτὴ ἐδημοσιεύθη μὲ πηχαίους τίτλους εἰς τὰς ἐφημερίδα τῆς Γαλλίας, διότι ἡ κατάστασις τῆς ὑγείας τοῦ κ. Πομπιντοῦ λαμβάνει διαστάσεις μείζονος πολιτικοῦ προβλήματος.

Ἡ ἐπίσημος ἀνακοίνωσις ἀντὶ νὰ καθησυχάσῃ, προεκάλεσε νέας εἰκασίας ὅτι κάτι πολὺ σοβαρὸν πρέπει νὰ συμβαίνῃ εἰς τὸν Γάλλον πρόεδρον, ὁ ὁποῖος, ὅπως ἀπεκάλυψαν προσφάτως κυβερνητικαὶ πηγαί, λαμβάνει κορτιζόνην — διὰ τοὺς ρευματισμούς του, κατὰ τὴν ἐπίσημον ἐκδοχήν.

● Ὅλα αὐτὰ ἔχουν προκαλέσει κλίμα ἀβεβαιότητος καὶ συγχύσεως μὲ βασικὸν ἐρώτημα: εἶναι εἰς θέσιν νὰ συνεχίσῃ τὴν ἄσκησιν τῶν προεδρικῶν του καθηκόντων ὁ κ. Πομπιντοῦ καὶ ἐὰν ὄχι, ποῖος θὰ τὸν διαδεχθῇ;

Κορτιζόνη — κοβάλτιον

ΠΑΡΑΛΛΗΛΩΣ, τὸ περιοδικὸν «Ἐξπρὲς» ἀποκαλύπτει ὅτι:

Ὁ Γάλλος πρόεδρος ἐνοσηλεύθη μυστικὰ πρὶν ἀναχωρήσῃ εἰς Ἰσλανδίαν διὰ τὴν συνάντησιν κορυφῆς μὲ τὸν πρόεδρον Νίξον καὶ ὑπεβλήθη εἰς θεραπείαν μὲ κορτιζόνην καὶ ἀκτίνας κοβαλτίου.

Ἡ ἐφημερὶς «Λὲ Μόντ», ἐξ ἄλλου, γράφει ὅτι κατὰ τοὺς τελευταίους τρεῖς μῆνας ὁ κ. Πομπιντοῦ φαίνεται ὅτι ἐξεχώρησε πολλὰς ἀπὸ τὰς ἁρμοδιότητάς του, εἰς τὸν ἐσωτερικὸν τομέα, εἰς τὸν πρωθυπουργὸν κ. Μεσμέρ.

Πάντως, ὅσοι συνήντησαν τὸν Γάλλον πρόεδρον χθές, λέγουν ὅτι «εὑρίσκεται εἰς ἐξαίρετον φυσικὴν καὶ πνευματικὴν κατάστασιν».

Χθὲς δὲ ὁ κ. Πομπιντοὺ συνέχισε νὰ ἐργάζεται μὲ τὸν συνήθη ρυθμόν του. Ἐδέχθη δὲ τρεῖς Ἀφρικανοὺς ἀρχηγοὺς κρατῶν, τοὺς πρωθυπουργοὺς τῆς Μαυριτανί