ΝΕΑ ΤΟΥ ΜΑΡΓΑΡΙΤΙΟΥ

Β' ΠΕΡΙΟΔΟΣ
Αριθμός Φύλλου 155-156
Γενάρης - Φλεβάρης 1996

ΜΗΝΙΑΤΙΚΗ ΕΚΔΟΣΗ ΤΗΣ ΑΔΕΛΦΟΤΗΤΑΣ
ΜΑΡΓΑΡΙΤΙΩΤΩΝ ΘΕΣΠΡΩΤΙΑΣ
ΥΜΗΤΤΟΥ 92 • 15561 ΧΟΛΑΡΓΟΣ • ΤΗΛ: 6514 487

PORT PAYÉ HELLAS
ΕΦΗΜΕΡΙΔΕΣ ΧΟΛΑΡΓΟΥ ΠΕΡΙΟΔΙΚΑ
ΕΛΛΑΣ

Η ΑΔΕΛΦΟΤΗΤΑ ΜΑΣ ΣΕ ΚΙΝΔΥΝΟ

Το ανακαινισμένο Διοικητήριο Μαργαριτίου, σύμβολο της προσπάθειας ανέλιξης του τόπου. Θα είμαστε εμείς απόντες απ' αυτόν τον αγώνα Μαργαριτιώτες της Αθήνας; Αν όχι, πρέπει να κρατήσουμε ζωντανή την Αδελφότητά μας που αγωνίζεται για το Μαργαρίτι 20 χρόνια

Παραθέτουμε αποσπάσματα επιστολής του Διοικητικού Συμβουλίου της Αδελφότητας Μαργαριτιωτών της Αθήνας προς τα μέλη, χωρίς δικά μας σχόλια.

Αγαπητοί Συμπατριώτες,

Σε συνέχεια της από 14-12-1995 επιστολής - πρόσκλησης σε Γενική Συνέλευση και κόψιμο της πίτας για το 1996, ύστερα κι από την αποτυχία - λόγω απροθυμίας - εκλογής νέου Διοικητικού Συμβουλίου και λοιπών οργάνων καθώς και την υποχρέωση - δέσμευση του Προεδρείου για σύγκληση νέας Γενικής Συνέλευσης, η Αδελφότητά μας, μπροστά στον άμεσο κίνδυνο να μείνει ακέφαλη, να σταματήσει οριστικά και να αυτοδιαλυθεί,

Σας καλεί

σε Γενική Συνέλευση.... με μοναδικό θέμα:

Εκλογή νέου Δ.Σ., Ελεγκτικής Επιτροπής και Αντιπροσώπου στην Π.Σ.Ε.

Συμπατριώτες,

Είναι χρέος μας να βρεθούμε ΟΛΟΙ μαζί στο σημερινό προσκλητήριο του Μαργαριτιού, για να στηρίξουμε το συλλογικό όργανο του χωριού μας εδώ στην Αθήνα, γιατί το 'χει μεγάλη ανάγκη ο τόπος μας.

Πρέπει, λοιπόν, όλοι μας ν' αναλογιστούμε την υποχρέωση και την ευθύνη μας για τον τόπο μας και τον κόσμο μας και να μην ολιγωρήσουμε. Η ώρα έφθασε στο μηδέν. Από μας εξαρτάται αν αυτό που πριν 20 χρόνια, με τόσες προσπάθειες, αγώνες και θυσίες, κάναμε πραγματικότητα, για να υπάρχει και μια δική μας φωνή για τα προβλήματα και τα ζητήματα που απασχολούν την περιοχή μας, σήμερα θα σιγήσει για πάντα ή θα συνεχίσει το δημιουργικό του έργο για το καλό του Μαργαριτιού, για το καλό όλων μας.

Επισημαίνεται ιδιαίτερα και να ληφθεί σοβαρά υπόψη ότι κάθε απουσία θα είναι καθοριστική για την παραπέρα ζωή της Αδελφότητάς μας, ιδίως σήμερα που τα θέματα και τα προβλήματα της περιοχής μας είναι σε εξέλιξη.

Η παρουσία ΟΛΩΝ επιβάλλεται για την αντιμετώπιση της κρίσης και την ΣΩΤΗΡΙΑ της Αδελφότητας. Η ευθύνη καθενός μας χωριστά και όλων μαζί, για τη συνέχιση της ζωής, της δράσης, της προσφοράς και της βοήθειας στον τόπο μας είναι μεγάλη και καθένας μας έχει το δικό του μερίδιο και καμιά απουσία δεν δικαιολογείται.

Σ.Σ. Μετά την απεγνωσμένη αυτή πρόσκληση παρόντα στη Γενική Συνέλευση 16 μέλη.

ΝΕΑ ΤΟΥ ΜΑΡΓΑΡΙΤΙΟΥ

Β' ΠΕΡΙΟΔΟΣ Αριθμ. Φύλλου 155-156 Τιμή: τεύχους 1996

Υμηττού 92 • 15561 ΧΟΛΑΡΓΟΣ ΤΗΛΕΦΩΝΟ ΓΡΑΦΕΙΟΥ 6514487

Ιδιοκτήτης
ΑΔΕΛΦΟΤΗΤΑ ΜΑΡΓΑΡΙΤΙΩΤΩΝ
«Ο Αγιος Βασίλειος»
7η Εργ. Πολυκατοικία
15124 ΜΑΡΟΥΣΙ

Εκδότης
ΕΥΑΓΓΕΛΟΣ ΤΟΚΑΣ
Πρόεδρος της Αδελφότητας
7η Εργ. Πολυκατοικία
15124 ΜΑΡΟΥΣΙ
Τηλ. σπιτιού: 6895770

Διευθυντής
ΕΥΑΓΓΕΛΟΣ ΜΠΑΚΑΓΙΑΝΝΗΣ
Υμηττού 92 • 155 61 ΧΟΛΑΡΓΟΣ
Τηλ. 65 14 487

Εμβάσματα
ΓΕΩΡΓΙΟΣ ΠΑΝΤΟΥΛΗΣ
Λυκάβου 34• 15772 ΖΩΓΡΑΦΟΣ
Τηλ. 7770732

Ηλεκτρονική στοιχειοθεσία
Επιμέλεια-Ατελιέ-Εκτύπωση
PRESS LINE
Υπεύθυνος: Ν. Πανδής
Μάγερ 11 • 104 38 ΑΘΗΝΑ
Τηλ. Κέντρο 5244555 FAX: 5243345

Τα άρθρα δεν εκφράζουν κατ' ανάγκη και τις απόψεις του Συλλόγου.

Το Διοικητικό Συμβούλιο της Αδελφότητας

Πρόεδρος:	Τόκας Ευάγγελος
Αντιπρόεδρος:	Αηδώνης Δημήτριος
Γεν. Γραμματέας:	Λιοπιάρη Μαρία
Ταμίας:	Παντούλης Γεώργιος
Μέλη:	Γκίνης Γεράσιμος
	Τζήμας Τηλέμαχος
	Μπόλωσης Ιωάννης

ΕΥΤΥΧΙΣΜΕΝΟ ΤΟ 1996

Ο λόγος της σύνταξης

Η συγκίνηση

Στενοχωρημένοι και απελπισμένοι από την τροπή που είχαν πάρει τα πράγματα στην Αδελφότητα, όπου οι 150 οικογένειες Μαργαριτιωτών που ζουν στην Αττική δεν κατάφεραν στη Γενική Συνέλευση της 14-1-1996 –λόγω περιορισμένης συμμετοχής και απροθυμίας να συμμετάσχουν στα κοινά– να εκλέξουν Διοικητικό Συμβούλιο, είχαμε αποφασίσει να τα εγκαταλείψουμε όλα. Πώς, εξάλλου, να βγάλεις εφημερίδα όταν δεν υπάρχει ο φορέας που την εκδίδει, δηλαδή ο ιδιοκτήτης;

Τότε ήταν που χτύπησαν τα τηλέφωνα από τη Γερμανία.

– Τι κάνατε στις εκλογές;

– Δεν καταφέραμε να βγάλουμε συμβούλιο.

– Μωρέ, συμβούλιο αν θέλετε μη βγάζετε, την εφημερίδα μη σταματήσετε. Την έχουμε μεγάλη ανάγκη. Όσο για το χρηματικό εδώ είμαστε εμείς. (Και πράγματι έφτασε η ενισχυμένη επείγουσα επιταγή).

Λίγες μέρες μετά, τηλέφωνο από άλλον Μαργαριτιώτη:

– Τι τις βάλατε αυτές τις φωτογραφίες του χορευτικού; Για να μας θυμήσετε πόσο άχρηστοι είμαστε εμείς οι Μαργαριτιώτες. Φτιάχνουμε συλλόγους, δραστηριοποιούμαστε για να τα εγκαταλείψουμε μετά από λίγο.

– Τώρα να δεις που θα κλείσει η Αδελφότητα και η εφημερίδα.

– Θα είστε ξεφτιλισμένοι αν το κάνετε αυτό. Εγώ ξέρετε βρίζω. Θα σας τα έκανα γραφτά αλλά δεν τα καταφέρνω να τα γράψω όπως τα λέω.

– Στείλτα μας σε κασέτα.

– Αυτό θα κάνω.

Μετά από αυτά τα τηλεφωνήματα το αποφασίσαμε. Εμείς δεν κάνουμε πίσω έστω και αν διαλυθεί η Αδελφότητα. Τα «ΝΕΑ ΤΟΥ ΜΑΡΓΑΡΙΤΙΟΥ» θα τα βγάζουμε για τους λίγους φανατικούς που τα έχουμε ανάγκη.

Πώς και αλλάξαμε γνώμη με τα τηλεφωνήματα;

Μα, μας συγκίνησαν.

Σας ευχαριστούμε γι' αυτή τη συγκίνηση, αγαπητοί φίλοι.

Η σύνταξη

ΕΝΙΣΧΥΣΕΙΣ - ΣΥΝΔΡΟΜΕΣ

Από 1.000 Δρχ.: 1181 Γεράσιμος Γκίνης • 1183 Γρηγόρης Ευαγγέλου.
Από 2.000 Δρχ.: 1178 Γεωργία Βασ. Γκέρτζου • 1179 Αθανάσιος Κακούρης • 1184 Άννα Γειματίδου - Κάντα • 1187 Ευάγγελος Κυριακής • 1197 Βασιλική Χρ. Μάτη.
Από 3.000 Δρχ.: 1180 Ηλίας Μπάκας • 1190 Ελένη Αηδώνη-Βασιλείου • 1191 Αθηνά Αηδώνη — Μπαϊκούση.
Από 4.000 Δρχ.: 1198 Ανδρέας Πάκος.
Από 5.000 Δρχ.: 1174 Γιώργος Ζήκος • 1175 Βαγγέλης Γκίνης • 1176 Αχιλλέας Ντόστας • 1177 Φερενίκη Πάκου - Μαγουλά • 1188 Μαρίνα Τζάκου - Βουρεκά • 1185 Ελισσάβετ Γευματίδου • 1186 Καλλιόπη Μπόρου - Κουρκούτη • 1188 Μη ανακοινώσιμο • 1189 Ευάγγελος Τόκας • 1193 Θεόφιλος Μήτσης • 1194 Γρηγόρης Κομπίλας.
Από 10.000 Δρχ.: 1172 Βέθρα Ζάκα • 1173 Όλγα Μπακαγιάννη - Στατηρά • 1192 Βαγγέλης και Φωφώ Μπακαγιάννη.
Από 27.500 Δρχ.: 1195 Παύλος Θωμά Ντρίτσος.
Από 106.100 Δρχ.: 1196 Πέτρος Βασιλείου.

Ευχαριστούμε θερμά όλους όσοι μας ενίσχυσαν.

Η ΕΓΝΑΤΙΑ
και ο ανισόπεδος κόμβος Μεσοβουνίου

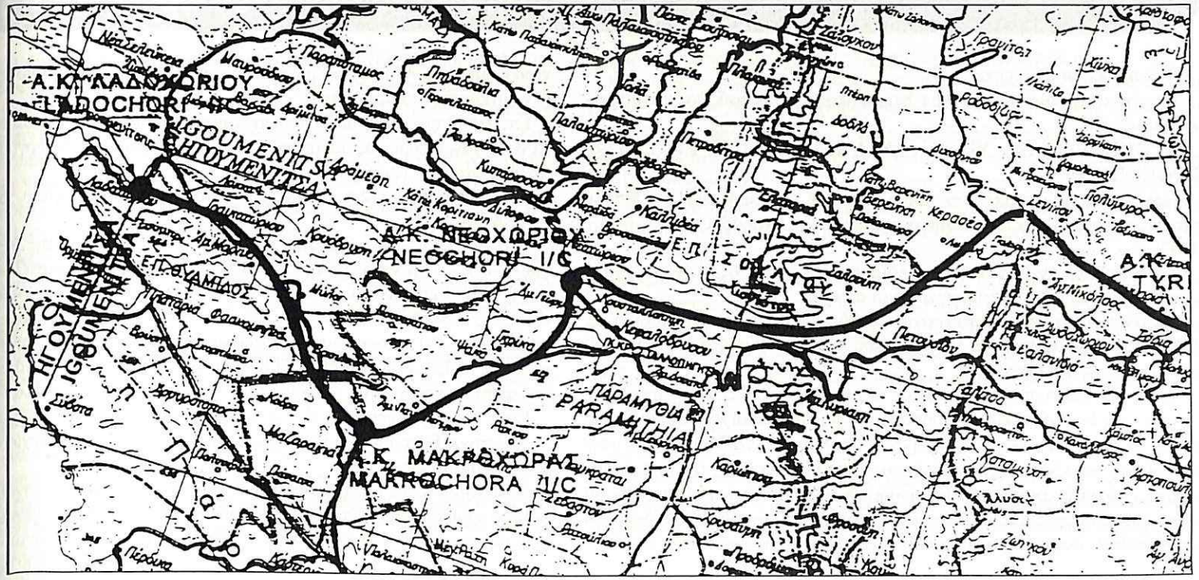

Χάραξη Εγνατίας στη Θεσπρωτία

Πληροφορηθήκαμε (μακάρι να μην αληθεύει) πως για λόγους οικονομίας το ΥΠΕΧΩΔΕ καταργεί τον ανισόπεδο κόμβο που ήταν σχεδιασμένος να κατασκευαστεί στο Μεσοβούνι ή την Μακροχώρα καθώς και το συνδετήριο δρόμο Εγνατίας - Παραλιακού δρόμου Ηγουμενίτσας - Πρέβεζας.

Έτσι η Εγνατία οδός θα έχει στο Νομό Θεσπρωτίας μόνο δύο εισόδους - εξόδους: Την αρχή της στο Λαδοχώρι και τον ανισόπεδο κόμβο του Νεοχωρίου στην Παραμυθιά. Σας παρακαλούμε μελετήστε τον παραπάνω χάρτη όπου είναι σχεδιασμένος ο κόμβος και η συνδετήριος και θα δείτε τι ζημιά κάνει η κατάργησή του.

Μη μας πείτε πως σκεπτόμαστε Μαργαριτιώτικα.

ΟΧΙ! Σκεπτόμαστε πρεβεζιάνικα - παργινά - περδικιώτικα κ.λπ. αλλά και μαργαριτιώτικα.

Τι θα κάνουμε;

Ας μας επιτραπεί ακόμα μια φορά ν' απευθυνθούμε στον υπουργό μας, κύριο Αλέκο Παπαδόπουλο, και να του πούμε καθαρά και ξάστερα, όπως έχουμε συνηθίσει να του μιλάμε:

«Πάρ' το και τούτο το θέμα στην πλάτη σου, Αλέκο, και φέρ' το σε πέρας. Ο ανισόπεδος κόμβος Μεσοβουνίου και η συνδετήριος Εγνατίας - Παραλιακού πρέπει να γίνει οπωσδήποτε. Ας κόψει από κάπου αλλού έναν κόμβο το ΥΠΕΧΩΔΕ για να κάνει οικονομία. Το φτωχότερο μέρος της Ελλάδας, αλλά και της Ευρωπαϊκής Ένωσης, διάλεξε για να το υποβαθμίσει ακόμα περισσότερο μ' αυτή του την ενέργεια»;

Όσο για σας τους υπόλοιπους υπεύθυνους και φορείς του νομού Θεσπρωτίας, με πρώτο το νομάρχη κύριο Νίκο Τσώνη, μη νομίζετε πως σας αφήνουμε ξεφόρτωτους. Εσείς κι εμείς μαζί δεσμευόμαστε ν' αγωνιστούμε με κάθε μέσο να πετύχουμε το στόχο μας.

Μέσα σ' αυτά τα μέσα είναι να γίνουμε τσιμπούρι στους υπουργούς κ.κ. Αλέκο Παπαδόπουλο και Κώστα Λαλιώτη ν' αποφασίσουν και ενεργήσουν για τη μη κατάργηση του κόμβου και του συνδετήριου δρόμου.

Απόσπασμα από το 11/1995 πρακτικό του Συμβουλίου Περιοχής Μαργαριτιού

Ο Πρόεδρος του Δ.Σ., αφού κήρυξε την έναρξη της συνεδριάσεως και εισηγήθηκε το 7ο θέμα της ημερήσιας διάταξης, είπε τα εξής:

Όπως γνωρίζετε, κατασκευάζεται η ΕΓΝΑΤΙΑ ΟΔΟΣ, έργο ονείρων, ανάπτυξης και διαφυγή από την απομόνωση για την Θεσπρωτία. Όμως πολύς λόγος γίνεται για την δημιουργία των κόμβων για την δημιουργία κόμβου στο Λαδοχώρι, στο Νιοχώρι στον μεν πρώτο είναι η αρχή της οδού στον δε δεύτερο η είσοδος οχημάτων από Φιλιάτες και Παραμυθιά. Έτσι απομένει απέξω μόνο η περιοχή Μαργαριτίου της οποίας οι κάτοικοι με τα αυτοκίνητά τους είτε πρέπει να πηγαίνουν στην Ηγουμενίτσα είτε στην Παραμυθιά για να εισέλθουν στην Εγνατία Οδό.

Αυτό το βλέπουμε πάλι ως μια μικρή σκέψη ανισότητας και πρέπει να διεκδικήσουμε την δημιουργία ΕΙΣΟΔΟΥ - ΕΞΟΔΟΥ στα όρια του Συμβουλίου Περιοχής μας όπου διέρχεται η Εγνατία Οδός και είναι στο Μεσοβούνι.

Η δημιουργία εισόδου - εξόδου στο Μεσοβούνι καθίσταται απαραίτητη αν λάβουμε υπόψη το πλήθος των αυτοκινήτων και της κίνησης που δημιουργείται κυρίως τους καλοκαιρινούς μήνες προς και από τις τουριστικές περιοχές Συβότων, Περδικας, Πλαταριάς, ακόμα και Πάργας και Πρέβεζας και θα πρέπει η είσοδος και η έξοδος των αυτοκινήτων στην Εγνατία Οδό να γίνεται με τον πλέον εύκολο τρόπο ώστε να μην επιβαρύνεται το υπάρχον ανεπαρκές οδικό δίκτυο της περιοχής.

Έχουμε γίνει μάρτυρες αρκετών τροχαίων ατυχημάτων όπου στην ουσία δεν γίνεται με υπαιτιότητα των οδηγών ή αυτοκινήτων αλλά του υπάρχοντος οδικού δικτύου.

Επίσης τη δημιουργία κόμβου στην Εγνατία πρέπει να την συνδυάσουμε κατά την γνώμη μου και με την δημιουργία βιοτεχνικών πάρκων, δηλαδή εκτάσεων στις οποίες θα είμαστε έτοιμοι να δεχτούμε προτάσεις για τη δημιουργία βιοτεχνιών ή μεγάλων αποθηκευτικών χώρων για βιομηχανικά προϊόντα.

ΤΟ ΜΑΡΓΑΡΙΤΙ ΣΗΜΕΡΑ-ΑΥΡΙΟ

Ομιλία του Προέδρου της Αδελφότητα[ς κ.] Η. Τόκα στη Γεν. Συνέλευση 14-1-96

Αγαπητοί Συμπατριώτες,

Για τον καινούριο χρόνο 1996 εύχομαι ολόψυχα σ' όλους σας και στις οικογένειές σας:

ΧΡΟΝΙΑ ΠΟΛΛΑ - ΥΓΕΙΑ - ΕΥΤΥΧΙΑ - ΑΓΑΠΗ - ΕΙΡΗΝΗ και ΠΡΟΚΟΠΗ

Πέρασαν 2 χρόνια από τότε που η σημερινή Διοίκηση πήρε την εντολή σας να συνεχίσει την προσπάθειά της, που είχε αναλάβει το Μάρτη του 1992.

Συμπληρώθηκαν έτσι τέσσερα περίπου χρόνια θητείας με πολύ μεγάλη προσπάθεια, συνεχή δράση, αγώνα και αγωνία.

Αυτά που έγιναν τα 4 αυτά χρόνια σημάδεψαν την παραπέρα πορεία της ζωής της Αδελφότητας, του Μαργαριτιού και της περιοχής του και θα μείνουν ζωντανά στη μνήμη μας.

Τα προβλήματα που αντιμετώπισε το απερχόμενο Δ.Σ. ήταν σημαντικά, μεγάλα και δύσκολα. Προσπαθήσαμε, χωρίς υστεροβουλία και προκατάληψη, με μόνο γνώμονα το συμφέρον του τόπου μας, να βοηθήσουμε στην προώθηση για λύση τους, δουλεύοντας πάντα με μεράκι, χτυπώντας κάθε πόρτα, ζητώντας από παντού κατανόηση και βοήθεια, γιατί πιστεύαμε ότι αυτό ήταν το χρέος μας. Αλλού είχαμε τη χαρά και την ευτυχία να δούμε οι προσπάθειές μας να έχουν αποτέλεσμα, αλλού να προωθούνται αρκετά ή και ακόμα να σκαλώνουν.

Δεν απογοητευτήκαμε και συνεχίζαμε. Είναι αλήθεια ότι από παντού ακούσαμε καλά λόγια, αναγνώριση του δίκιου μας και υποσχέσεις για συμπαράσταση και βοήθεια για την οριστική λύση των προβλημάτων που απασχολούν τον τόπο μας και αυτό μας έδινε κουράγιο, δύναμη και πολλές ελπίδες.

Τα προβλήματα που κατά τη διάρκεια της θητείας μας βρήκαν λύση ήταν:

1. Το Λύκειο Μαργαριτίου, που από τη σχολική χρονιά 1993 - 94 λειτουργεί ως αυτόνομη σχολική μονάδα.
2. Η έκδοση του βιβλίου «Η ΙΣΤΟΡΙΑ ΤΟΥ ΜΑΡΓΑΡΙΤΙΟΥ».
3. Το Διοικητήριο, που παραδόθηκε στην Τοπική Αυτοδιοίκηση τον Αύγουστο του 1993 και γίνεται προσπάθεια από την κοινότητα, που στεγάζεται σ' αυτό να της παραχωρηθεί η κυριότητα του κτιρίου.

Όπως γνωρίζετε, από τον περασμένο Νοέμβριο μπήκαν στη ζωή της Τοπικής Αυτοδιοίκησης και λειτουργούν τα Περιφερειακά Συμβούλια. Η δική μας Περιφέρεια - η 2η του Ν. Θεσπρωτίας - με έδρα το Μαργαρίτι και πρώτο πρόεδρό της τον συγχωριανό μας Γιάννη Μπαϊκούση, στεγάζεται ήδη - κάπως στενάχωρα - στο Διοικητήριο.

Αυτά τα Περιφ. Συμβούλια είναι ένας νέος θεσμός της Τ.Α., που εύχομαι να μη μείνει θεωρητικός και μόνο στα χαρτιά αλλά να λάβει σάρκα και οστά για το καλό των περιφερειών, της επαρχίας.

Μια δική μας πρωτοβουλία - προσπάθεια για στήσιμο μνημείου, για τη «Μάχη της Πίνδου» στην Ήπειρο, βρήκε ανταπόκριση τόσο στην Περιφέρεια Ηπείρου όσο και στην Ακαδημία Αθηνών, η οποία σε έκτακτη συνεδρίασή της, στις 28-3-95, ασχολήθηκε μ' αυτό το θέμα. Η επιθυμία μας και η ευχή μας είναι το έργο αυτό να ολοκληρωθεί το συντομότερο δυνατό, για να τιμηθεί - έστω και τώρα - ο αγώνας και οι θυσίες των πολεμιστών του '40 στα ηρωϊκά βουνά της Ηπείρου εναντίον των δυνάμεων του άξονα.

Από κοινωνικές εκδηλώσεις την τελευταία διετία δεν έχουμε να παρουσιάσουμε μεγάλο έργο διότι πολλά και σημαδιακά γεγονότα που ακούμησαν και επηρέασαν τον καθένα μας και όλους, αλλά και η γενική κατάσταση εμπόδισαν κάτι τέτοιο. Είδαμε και ζήσαμε όλοι ότι τον τελευταίο καιρό στο χωριό μας ο χάρος έχει βγει κυριολεκτικά παγανιά.

Παρά ταύτα πραγματοποιήσαμε πέρυσι τον ετήσιο χορό στο κοσμικό κέντρο «Ήπειρος, Αγάπη μου» με σχετική επιτυχία. Θα έλεγα με αποτυχία [αν] δεν συνέβαιναν τα παραπάνω.

Επιχειρήσαμε, όμως, με μεγάλη περίσκεψη, προσοχή και σχολαστικότ[ητα] τα να οργανώσουμε μαζί με την κοινότητα και πάντα με τη συνεργασία τ[ων] αδελφότητας του εξωτερικού:

- Το 1994 το 3ο Συνέδριο Γεωγραφικής Ενότητας Μαργαριτίου, χωρίς [επι]τυχία, και
- Το 1995 επαναλάβαμε την προσπάθεια πραγματοποίησης της 3ης Μα[ρ]γαριτιωτικής Συνάντησης πλέον, και αυτή, δυστυχώς, χωρίς αποτέλεσμα. [Σύ]λλογος είναι ότι συναντήσαμε απροθυμία απ' όλους, σχεδόν, τους φορείς κ[αι] ιδίως της Τοπικής Αυτοδιοίκησης, παρά το γεγονός ότι εμείς είχαμε εκπ[ονή]νησει και το όλο πρόγραμμα, όπως άλλωστε δημοσιεύτηκε και στην εφημ[ερί]δα μας «ΝΕΑ ΤΟΥ ΜΑΡΓΑΡΙΤΙΟΥ» (φύλλο 145-146) και κάναμε τις [απ]αραίτητες συναντήσεις και συζητήσεις. Τα είχαμε σχεδόν όλα έτοιμ[α].

Είναι κρίμα γιατί ένας θεσμός με τόση μεγάλη επιτυχία και απήχηση δ[εν] συνεχίστηκε. Εύχομαι οι διάδοχοί μας να μπορέσουν να τον συνεχίσουν γ[ια] το καλό του τόπου μας.

Με τη δράση και τις δραστηριότητες της Αδελφότητάς μας ασχολήθη[κε] αρκετά ο ημερήσιος και περιοδικός τύπος της Θεσπρωτίας και γενικότερ[α] με κολακευτικά σχόλια και αναφορές. Τα κολακευτικά τους λόγια - δημ[ο]σιεύματα μας ικανοποιούν και τους ευχαριστούμε θερμότατα που αφιερ[ώ]νουν χώρο και χρόνο και ενώνουν τη δική τους φωνή με τη δική μας για [τη] λύση των δίκαιων προβλημάτων του τόπου μας. Όπως βλέπετε δεν είμα[στε] πλέον μόνοι μας.

Οφείλω εδώ να δηλώσω, ακόμα μια φορά, ότι σ' όλη μας την 4ετή θητ[εία] είχαμε συνεχή και ειλικρινή - επικοδομητική συνεργασία μ' όλους τους φ[ο]ρείς και ιδιαίτερα με την Κοινότητα Μαργαριτίου η οποία πάντοτε - [κατά τη γνώμη] μας - είχε και έχει το προβάδισμα και τον κυρίαρχο λόγο. Εμείς βοηθού[με] και θα βοηθάμε όσο μπορούμε. Αυτός είναι ο ρόλος μας. Κάναμε όμως πο[λύ] λά περισσότερα.

Και έρχομαι τώρα σ' ένα θέμα που απασχολεί, που ταλανίζει θα έλε[γα] τον τόπο μας εδώ και 65 χρόνια (από το 1930) και το οποίο έχει κατα[φέρ]σει - ελπίζω προσωρινά - το γιοφύρι της Άρτας. Είναι το έργο εκείνο, [το] σε συνδυασμό με άλλα έργα ηπιότερης μορφής είναι σε θέση να αλλάξο[υν] να αναμορφώσουν στην κυριολεξία την μορφή και την όψη του τόπου μ[ας]. Ο ΚΑΜΠΟΣ.

Θέμα και πρόβλημα μεγάλο, ουσιαστικό και καθοριστικής σημασίας [για] την περιοχή μας και γενικότερα τον ευρύτερο ηπειρωτικό χώρο, όπως α[ναφέρ]το βήμα τούτο είχα επισημάνει στην προηγούμενη εκλογοαπολογιστική Γ[ενική Συνέλευση] το Γενάρη του 1994. Το θέμα αυτό μας κράτησε και μας κρατά όλους σε [συνε]γωνία, κινητικότητα και προσπάθεια. Προχώρησε αργά αλλά θετικά σε [πολλά] κετά στάδια και γραφεία. Αλλού με παραστάσεις προσωπικές και αλλ[ού] με παρεμβάσεις μπορέσαμε και το φθάσαμε σ' ένα σημείο, ένα βήμα π[ρο]την ολοκλήρωση των διαδικασιών για την τελική του μορφή.

Για ενημέρωσή σας σας γνωρίζω τα παρακάτω:

1. Με την αριθ. 123916/606/10-3-94 απόφαση του Υπουργείου Γεωργίας [κα]νατέθηκε η σύνταξη μελέτης του αρδευτικού δικτύου στο μελετητικό γ[ρα]φείο «ΦΑΝΗΣ ΓΚΟΦΑΣ & ΣΥΝΕΡΓΑΤΕΣ».
2. Εκλήθη το ίδιο γραφείο να συντάξει στη συνέχεια τη μελέτη περιβα[λλο]ντικών επιπτώσεων δια της κ. Τριανταφύλλου.
3. Στις 9-12-94 εκδόθηκε η οριστική μελέτη αξιοποίησης της περιοχής (Α[πό]φαση 1862/66).
4. Από δω και πέρα ξεκινά ένας μαραθώνιος που αρχίζει από το Τμή[μα] Διαχείρησης Φυσικού Περιβάλλοντος της Δ/νσης Περιβαλοντικού Σχ[εδι]ασμού του ΥΠΕΧΩΔΕ, αρχικά στο πρώην ΠΕΡΠΑ, Πατησίων 147 (αρ[μό]διος κ. Αθ. Οικονόμου) στη συνέχεια στην Τρικάλων 36 και Μεσογείω[ν] (αρμόδιες οι κ.κ. Σπυροπούλου - Μαρμάρα - Παλαιοκαστρίτου) και [κα]τόπιν στην Αμαλιάδος 17 (αρμόδια η κ. Μαυρίκη υπό τον κ. Ζαμπέλη) [ό]πού με σχετικό έγγραφό τους (το αριθ. 3126/3-7-95) μπαίνει στη μέ[λε]το Υπουργείο Πολιτισμού με την Αρχαιολογική Υπηρεσία δια της Η' [Εφ]ορείας Προϊστορικών και Κλασικών Αρχαιοτήτων Κέρκυρας και Θε[σπ]ρωτίας (αρμόδια η κ. Καλλιόπη Πρέκα).

[Μ]ε ενέργειες και προσωπικές παραστάσεις, σε μια διαδικασία 4 και πλέ[ο]νών, η Δ/νση Προϊστορικών και Κλασικών Αρχαιοτήτων του Υπουρ[γεί]ου Πολιτισμού εξέδωκε απόφαση με την οποία δεν έχει αντίρρηση για [τη] πραγματοποίηση του έργου.

[Π]ρέπει να σας πω ότι ενδιάμεσα και κατά καιρούς ανέκυψαν και άλλα [θέ]τα όπως υδρογεωλογικά, ορνιθολογικά, ιχθυολογικά κ.ά. τα οποία, πι[ο]ω, ξεπεράστηκαν, εκτός και εάν είναι προφάσεις... και... αύριο δικαι[ο]λογίες.

[Σ]ε μια από τις επισκέψεις μας, στα τέλη Νοεμβρίου 95, με τον νομάρχη [Θε]σπρωτίας κ. Νίκο Τσώνη, η κ. Μαυρίκη μας είπε ότι θα δει το θέμα, θα [ασ]χολήτησει αφού λάβει υπόψη της και την μελέτη του Τμήματος Βιολογίας [του] Πανεπιστημίου Πατρών (επιστηνικός υπεύθυνος ο Καθηγητής κ. Θεό[δω]ρος Γεωργιάδης).

[Σ]ε 20 Δεκεμβρίου με την 99522/6640 απόφασή της η Γενική Δ/νση Πε[ρι]βάλλοντος του Υ.ΠΕ.ΧΩ.Δ.Ε. αποφάσισε την προέγκριση χωροθέτησης [Α]ρδευτικών έργων αξιοποίησης περιοχής Μαργαριτίου.

[Κ]αλώ, αγαπητοί φίλοι, βρίσκεται το θέμα. Απομένει τώρα να προχωρήσει [η δ]ιαδικασία και να γίνει η δημοπράτηση του έργου, που είναι και το τελι[κό] στάδιο.

[Ο] κ. νομάρχης, περάλληλα, με διαβεβαίωσε ότι σύντομα το έργο θα μπει [στη] τελική του φάση με τη δημοπράτησή του.

[Ό]λα, μου είπε, προχωρούν κανονικά και τίποτα δεν σταματά το έργο αυ[τό]. Τέτοιες δηλώσεις, άλλωστε, έχει κάνει και στο Μαργαρίτι νωρίτερα. [Κα]λόγη είναι και θέση του συμπατριώτη μας υπουργού Οικονομικών Αλέ[κο] Παπαδόπουλου, ο οποίος - όπως μας έχει πει - το έργο αυτό το έχει κά[νει] πολιτικό του στόχο και σκοπό. Φαίνεται ότι οι προσπάθειες και οι αγώνες [μ]ου φέρνουν τους καρπούς που προσδοκούμε, αφού διακαής μας πόθος και [ε]πιθυμία μας επιθυμία παραμένει να δούμε τις μπουλντόζες να μπαίνουν στον [τό]πο. Τότε εμείς θα ικανοποιηθούμε - ησυχάσουμε, έστω κι αν γίνει με σχε[δόν] καθυστέρηση. Εμείς περιμένουμε 65 ολόκληρα χρόνια αυτή την ημέ[ρα]. Μην ξεχνάμε ότι πολλοί έφυγαν χωρίς να δουν την πραγματοποίηση [τ]ού του έργου.

[Δ]εν θέλω να πιστέψω, εδώ που φθάσαμε σήμερα, ότι θα διαψευστούν τε[λε]οι προσδοκίες οι δικές μας και ενός ολόκληρου λαού της περιοχής μας. [Α]κόμα δεν θέλω να πιστέψω ότι ένας αγώνας και μια προσπάθεια της [κα]ρότητας, τόσων χρόνων, μπορεί να πάνε χαμένα, αντίθετα πιστεύω ό[τι] το έργο αυτό θα γίνει επιτέλους πραγματικότητα και θα δικαιωθούν οι [προ]σπάθειες της Αδελφότητας και όλων των φορέων του τόπου μας.

[Σ]τίσης πήραμε θέση και σε θέματα τρέχοντα, που συνέβηκαν αυτά τα χρό[νια] με παραστάσεις, δημοσιεύματα κ.λπ., όπως το Πολεοδομικό, η ύδρευ[ση], αστυνόμευση κ.ά. Ακόμα και στο πρόσφατο περιστατικό, όπου η αν[θρω]πιά, η καλοσύνη και η παραδοσιακή φιλοξενία συγχωριανών μας πλη[ρώ]νει με την ίδια τους τη ζωή. Με το περιστατικό αυτό καταδείχτηκε η α[νά]γκαιότητα, όχι μόνο της μη κατάργησης του Αστυνομικού Σταθμού Μαρ[γαρ]ιτίου - όπως φημολογείται και διαδίδεται μετ' επιτάσεως τον τελευταίο [κα]ιρό - αλλά αντίθετα η αναβάθμισή του σε Αστυνομικό Τμήμα Τάξεως. Αυτό ακριβώς ζήτησε, με σχετικό έγγραφό της η Αδελφότητά μας.

Με σειρά εγγράφων και προσωπικών παραστάσεων συζητήσαμε και ζητήσαμε, από τον συμπατριώτη μας υπουργό των Οικονομικών Αλέκο Παπαδόπουλο, χρηματοδότηση για την αγορά παραδοσιακού κτιρίου στο κέντρο του Μαργαριτιού προς στέγαση της «Λαογραφικής Συλλογής» της Αδελφότητάς μας και του «Ιστορικού και Λαογραφικού Μουσείου Μαργαριτίου». Στην τελευταία μας επίσκεψη, λίγο πριν τελειώσει το 1995, μας υποσχέθηκε ότι τον καινούριο χρόνο θα βρεθεί τρόπος για ικανοποίηση του αιτήματός μας.

Ενημερώνω ότι, σε ανάλογο αίτημά μας, το Υπουργείο Υγείας Πρόνοιας και Κοινωνικών Ασφαλίσεων, επιχορήγησε την Αδελφότητά μας, από το Ειδικό Κρατικό Λαχείο, με το ποσό του 1.000.000 δρχ. το οποίο και είναι κατατεθειμένο στο Κατάστημα της Εθνικής Τράπεζας Ηγουμενίτσας. Για την ανάληψή του χρειάζεται μια σειρά διαδικασιών που προβλέπονται από την απόφαση επιχορήγησης.

Αγαπητοί φίλοι,

Προσωπικά πιστεύω ότι η προσεχής 10ετία, δηλαδή το τέλος αυτού του αιώνα και η αρχή του επόμενου, είναι η 10ετία που θα σημαδέψει ευνοϊκά, δημιουργικά και ιστορικά την εξέλιξη του Μαργαριτίου και της περιοχής του, καθόσον:

1. Η αξιοποίηση του κάμπου, που - παρά τις δυσκολίες - είναι υλοποιήσιμη.
2. Το Πολεοδομικό, θα μεταβάλει το Μαργαρίτι από χωριό σε πόλη.
3. Η οριστική λύση της υδροδότησης, με τις απαραίτητες βελτιώσεις των δικτύων (εσωτερικού και εξωτερικού).
4. Η διαμόρφωση της κεντρικής πλατείας (του σαλονιού του χωριού), του εμπορικού κέντρου και του ευρύτερου χώρου.
5. Η ανάδειξη και αξιοποίηση των παραδοσιακών ενδιαφερόντων και περιοχών του Μαργαριτίου (Σκάλα - Ντρίζα, Λόφος Δεξαμενής, Κάστρο κ.ά.).
6. Η Συνένωση των κοινοτήτων και η δημιουργία του ΔΗΜΟΥ ΜΑΡΓΑΡΙΤΙΟΥ, με τα τεράστια ωφέλη.
7. Η αναβάθμιση των παρεχομένων υπηρεσιών Υγείας και η - λόγω Δήμου - δημιουργία δημοσίων υπηρεσιών κ.λπ. θα συμβάλουν ώστε ν' αλλάξει ο τόπος μορφή και όψη και να γίνει πόλος έλξης για πολλούς και πολλές δραστηριότητες. Θα φέρει, πρώτα απ' όλα, τον κόσμο του πίσω. Έτσι λοιπόν, και μόνο έτσι, θα μπορούμε κι εμείς να είμαστε και να λεγόμαστε Ευρωπαίοι. Χρειάζεται όμως δουλειά, πολλή δουλειά και από όλους μας. Πρέπει ν' αγωνιστούμε όλοι μαζί για να μη μένουμε με το παράπονο πως δεν μας δίνεται ούτε κι αυτό το μερτικό μας. Δεν πρέπει να εφησυχάζουμε και να μένουμε με σταυρωμένα τα χέρια. Τίποτε δεν δωρίζεται και ούτε χαρίζεται.

Εμείς για τον αγώνα μας ευτυχήσαμε να έχουμε ένα σημαντικό μέσον, την εφημερίδα «ΝΕΑ ΤΟΥ ΜΑΡΓΑΡΙΤΙΟΥ».

Δε θα πάψω ποτέ και με τίποτε να υποστηρίζω και να επισημαίνω τον θετικότατο ρόλο που έπαιξε, παίζει και θα παίζει η εφημερίδα μας τα «ΝΕΑ ΤΟΥ ΜΑΡΓΑΡΙΤΙΟΥ». Και το κάνω συνειδητά, με καμάρι, υπερηφάνεια και χαρά. Το πιστεύω απόλυτα.

Θεωρώ την εφημερίδα μας αυτή, όσο και αν για μερικούς φαίνεται παράξενο ή υπερβολικό, ότι είναι ο καλύτερος πρεσβευτής, για την προβολή των αιτημάτων μας και των πολύχρονων προβλημάτων που απασχολούν το Μαργαρίτι και την περιοχή του.

Είναι ακόμα ευτύχημα για το Μαργαρίτι και για μένα προσωπικά ότι το έντυπο αυτό, τα «ΝΕΑ ΤΟΥ ΜΑΡΓΑΡΙΤΙΟΥ», το επιμελείται, το συντάσ-

ΤΟ ΜΑΡΓΑΡΙΤΙ ΣΗΜΕΡΑ-ΑΥΡΙΟ

σει και το διευθύνει ένας φανατικός Μαργαριτιώτης, καθόλα άξιος και ικανός, ο φίλος και συνεργάτης Βαγγέλης Μπακαγιάννης, τον οποίο και ευχαριστώ για ό,τι κάνει, χρόνια τώρα, για το Μαργαρίτι και για τη βοήθεια που μου παρέχει όλο αυτόν τον καιρό με την πολύτιμη συνεργασία του και την γραφή του. Η συνεργασία μας, όλα αυτά τα χρόνια ήταν ειλικρινής και η ταύτιση των απόψεών μας στα προβλήματα του τόπου μας έβγαζε πάντοτε το καλύτερο αποτέλεσμα. Εύχομαι ο Θεός να του δίνει θέληση, δύναμη και κουράγιο να συνεχίσει το δημιουργικό έργο. Το έχει ανάγκη ο τόπος μας.

Εμείς οι άλλοι έχουμε χρέος να στηρίξουμε τα «ΝΕΑ ΤΟΥ ΜΑΡΓΑΡΙΤΙΟΥ» και να τα ενισχύουμε πάντα, για να μπορέσουν να σταθούν άξια και να επιτελέσουν το έργο τους, διότι είναι το πιο αποτελεσματικό μέσον και το πιο ισχυρό «σύγχρονο» όπλο που διαθέτουμε για την επιτυχία των σκοπών μας. Μη γελιόμαστε, ο γραπτός λόγος, ο Τύπος, σήμερα παίζει κυρίαρχο - καταλυτικό θα έλεγα λόγο σε όλα τα επίπεδα, παντού.

Εκμεταλλεύομαι, με την καλή έννοια, σήμερα την ευκαιρία και από το βήμα τούτο απευθύνομαι σε όλους τους Μαργαριτιώτες και ιδιαίτερα στους νέους, που το μέλλον τούς ανήκει

προσκαλώντας τους

να έρθουν πιο κοντά στον τόπο τους, ν' αγκαλιάσουν με μεγαλύτερο ζήλο, ενθουσιασμό, αποφασιστικότητα και αγάπη την Αδελφότητα, το όργανο αυτό που εκφράζει το Μαργαρίτι, που πρέπει να το κάνουμε το «μαργαριτάρι» της Θεσπρωτίας και –γιατί όχι– και της Ηπείρου γενικότερα, όπως έλεγε ο αείμνηστος Σωτήρης Μπακαγιάννης, να το βλέπουμε εμείς οι παλαιότεροι με καμάρι και να το ζουν με χαρά οι νεότεροι. Μόνο έτσι ο τόπος μας θα ζήσει, θα προκόψει και ΟΛΟΙ ΜΑΖΙ θα δούμε καλύτερες μέρες.

Αυτά είναι, κυρίες και κύριοι, σε γενικές γραμμές τα πεπραγμένα του απερχόμενου Δ.Σ., το οποίο και θέλω να το ευχαριστήσω σήμερα και δημόσια, για τη συνεργασία και τη βοήθεια που μου παρείχε όλα αυτά τα χρόνια που ήμασταν μαζί και παλεύαμε για τα προβλήματα του Μαργαριτιού και της περιοχής του, κάνοντας ό,τι μπορούσαμε κρινόμενοι σήμερα εδώ, όπου θα παραδώσουμε τη σκυτάλη σε νέο Δ.Σ. να συνεχίσει την προσπάθεια, ευχόμενοι να είναι πιο δημιουργική.

Θέλω να ευχαριστήσω, ακόμα μια φορά, εκ μέρους του Δ.Σ. και όλων των Μαργαριτιωτών της Αθήνας την Αδελφότητα των Σαρακατσαναίων Ηπείρου της Αθήνας, τα μέλη του Δ.Σ. και τον αγαπητό μας πρόεδρο, τον φίλο Παύλο Τσουμάνη, για την φιλοξενία που μας παρέχουν, παραχωρώντας μας αφιλοκερδώς την εξαίρετη και εμπλουτισμένη, με σημαντικό παραδοσιακό ηπειρώτικο - σαρακατσάνικο υλικό, αίθουσά της. Εδώ, φίλοι μας, αισθανόμαστε ότι βρισκόμαστε στην αγαπημένη μας Ήπειρο και σας ευχαριστούμε πολύ για τη χαρά που μας δίνετε με αυτή σας τη φιλοξενία.

Και, τελειώνοντας,

καλώ

όλους τους Μαργαριτιώτες σε ενεργότερη συμμετοχή στη μεγάλη προσπάθεια που κάνει η Αδελφότητά μας για το καλό και την προκοπή του Μαργαριτιού και της περιοχής του.

Είναι χρέος όλων μας προς τον τόπο μας.

Δεν δικαιολογείται καμιά, μα καμιά, απουσία.

Το Μαργαρίτι έχει την ανάγκη ΟΛΩΝ των παιδιών του.

Εμείς έχουμε την υποχρέωση και το καθήκον να το υπηρετούμε με αγάπη και αφοσίωση.

Το ΜΑΡΓΑΡΙΤΙ ανήκει σε ΟΛΟΥΣ μας.

Και πάλι: **ΚΑΛΗ ΧΡΟΝΙΑ και ΧΡΟΝΙΑ ΠΟΛΛΑ**

Ευχαριστώ **Αθήνα, 14-1-1996**

ΟΙΚΟΝΟΜΙΚΟΣ ΑΠΟΛΟΓΙΣΜΟΣ ΔΙΕΤΙΑΣ 1994-1995
(Από 1-1-1994 μέχρι 31-12-1995)

ΕΣΟΔΑ			ΕΞΟΔΑ		
1. Υπόλοιπο προηγούμενης χρήσης	Δρχ.	1.061.550	1. Γραφική ύλη	Δρχ.	31.534
2. Εισφορές - συνδρομές μελών	»	111.000	2. Χαρτόσημα - γραμματόσημα	»	41.830
3. Ενισχύσεις	»	876.350	3. Έκδοση εφημερίδας «ΝΕΑ ΤΟΥ ΜΑΡΓΑΡΙΤΙΟΥ»	»	1.195.000
4. Πολιτιστικές εκδηλώσεις	»	468.000	4. Ταχυδρομικά	»	153.942
5. Διάθεση βιβλίου «Η ΙΣΤΟΡΙΑ ΤΟΥ ΜΑΡΓΑΡΙΤΙΟΥ»	»	10.500	5. Φωτοτυπίες - φωτοαντίγραφα κ.λπ.	»	18.965
6. Τόκοι καταθέσεων	»	222.896	6. Πολιτιστικές εκδηλώσεις	»	435.000
			7. Έξοδα Γεν. Συνελεύσεων	»	10.300
			8. Συνδρομές	»	27.300
			9. Διάφορα απρόβλεπτα	»	28.850
Σύνολο εσόδων		2.750.296	Σύνολο εξόδων		1.942.721

ΑΝΑΚΕΦΑΛΑΙΩΣΗ

Σύνολο εσόδων	δρχ.	2.750.296
Σύνολο εξόδων	δρχ.	1.942.721
Υπόλοιπο	δρχ.	807.575

Ο Πρόεδρος
Ευάγγελος Ν. Τόκας

Ο Ταμίας
Γεώργιος Λ. Παντούλης

Η Γραμματέας
Μαρία Ν. Λιοπιάρη

ΜΑΡΓΑΡΙΤΙΩΤΙΚΑ • ΜΑΡΓΑΡΙΤΙΩΤΙΚΑ •

ΕΦΥΓΕ ΠΡΟΩΡΑ ΑΠΟ ΚΟΝΤΑ ΜΑΣ Η ΕΛΕΝΗ ΣΩΤ. ΝΙΚΟΛΑΟΥ

Όλοι οι Μαργαριτιώτες, αλλά και όλοι οι γνωστοί και φίλοι, με μεγάλη λύπη μάθαμε το θλιβερό γεγονός του θανάτου της πολυαγαπημένης Ελένης, θυγατέρας του σεβαστού και αγαπητού μας προέδρου της Αδελφότητας Μαργαριτιωτών Εξωτερικού, Σωτήρη Νικολάου.

Μαθαίνοντας την είδηση ήταν τέτοιο το σοκ που πάθαμε που για αρκετή ώρα δε μπορούσαμε ν' αρθρώσουμε λέξη.

Οι πρώτες σκέψεις μας ήταν ότι δεν είναι δυνατόν να συμβεί ξανά ένα τέτοιο μεγάλο κακό στην οικογένεια των Νικολαίων. Φτάνει πιά, έχουν φύγει τόσοι νέοι απ' αυτούς.

Το ξέρω πως δεν έχουμε καμιά επιρροή σ' αυτά τα γεγονότα, αλλά όταν σκέπτεσαι όλα αυτά σου ξεφεύγει μια κραυγή απελπισίας και διερωτάσαι γιατί να συμβαίνουν αυτά;

Ήταν βαρύ το χτύπημα για τον πρόεδρο της Αδελφότητας. Δεν είχε προλάβει να συνέλθει από άλλα τραγικά γεγονότα και τώρα προστέθηκε και ο θάνατος της πολυαγαπημένης του κόρης.

Άνθρωπος δημιουργικός, κοινωνικός, αγαπητός σε όλους. Γνωστός και έξω από την Ελληνική Κοινότητα του Dusseldorf. Όσοι έχουν ασχοληθεί με τα κοινά έχουν να λένε γι' αυτόν. Η μοίρα όμως δεν τα εξετάζει αυτά. Τι μας επιφυλάσσει στον καθένα μας δεν μπορούμε να το ξέρουμε.

Το Μαργαρίτι θρήνησε για μία ακόμη φορά χάνοντας μία νεαρή ύπαρξη, πράγμα που συνέβη τελευταία κάπως, συχνά.

Κουράγιο όμως, Μαργαριτιώτες. Δε μπορεί η μοίρα πάντα εμάς να χτυπάει. Θα έρθουν και καλές μέρες.

Η σημερινή τεχνολογία δε φέρνει μόνο άνεση, έχει και τα θύματά της, έχει το κόστος της.

Κάποτε τα θανατηφόρα δυστυχήματα από τροχαία ήταν άγνωστα σ' εμάς. Σήμερα έχει γίνει καθημερινή είδηση.

Αλίμονο σ' εκείνους που τόσο πρόωρα φεύγουν από κοντά μας. Όσο κουράγιο κι αν κάνει κανείς στους δικούς τους δε μπορείς ν' απαλύνεις τον πόνο τους. Αυτοί ξέρουν μόνοι τους.

Το Διοικητικό Συμβούλιο της Αδελφότητας και όλα τα μέλη της εκφράζουν προς τους γονείς και όλους τους συγγενείς τα βαθύτατα συλλυπητήρια τους και συμπάσχουν μαζί τους για το χαμό της πολυαγαπημένης τους.

Ο Θεός ας αναπαύσει τη νεαρή ψυχή της.

Σε σένα Ελένη, ας είναι η μνήμη σου αιώνια και το χώμα της Μαργαριτιώτικης γης που σε σκέπασε ελαφρύ. Θα σε θυμόμαστε πάντα.

Γεώργιος Λύκας

Γραμματέας της Αδελφότητας Μαργαριτιωτών Εξωτερικού

Η Αδελφότητα Μαργαριτιωτών της Αθήνας ενώνει τα συλλυπητήριά της με την Αδελφότητα Μαργαριτιωτών Εξωτερικού.

ΟΙ ΜΑΡΓΑΡΙΩΤΙΩΤΕΣ ΖΗΤΟΥΝ

Από: Κοινότητα Μαργαριτίου

Προς: 3η Δ.Ε.Κ.Ε. Ιωαννίνων • 7η Π.Υ.Δ.Ε. Ιωαννίνων • Τ.Ε.Ο. Αθήνας

Κοιν. Νομάρχη Θεσπρωτίας

Θέμα: «Εκτέλεση έργων στην Ε.Ο. Ηγουμενίτσας - Πρέβεζας»

Στα πλαίσια του σχεδιασμού - προγραμματισμού των έργων της υπηρεσίας σας, επανερχόμαστε σε προηγούμενα σχετικά έγγραφά μας, υπενθυμίζοντάς σας για μια ακόμη φορά την αναγκαιότητα εκτέλεσης των παρακάτω εργασιών στο τμήμα της Ε.Ο. Ηγουμενίτσας - Πρέβεζας, το οποίο διασχίζει τον οικισμό Μαργαριτίου και παρακαλούμε να το λάβετε σοβαρά υπόψη.

1. Ηλεκτροφωτισμός

Σας γνωρίζουμε ότι η κοινότητά μας αναλαμβάνει εξ ολοκλήρου τη συντήρηση του δικτύου ηλεκτροφωτισμού και τη δαπάνη κατανάλωσης ηλεκτρικού ρεύματος.

2. Διαβάσεις πεζών - διαπλάτυνση - σήμανση ή ό,τι άλλο η υπηρεσία σας έχει μελετήσει (ή πρόκειται να μελετήσει) για τη βελτίωση της υπάρχουσας κατάστασης, έτσι ώστε να σταματήσει επιτέλους κάποτε η κοινότητά μας να πληρώνει φόρο αίματος (7 πεζοί πολίτες νεκροί σε τροχαία τα τελευταία χρόνια).

3. Αλλαγή της εξόδου του οικισμού στην Ε.Ο. με κατεύθυνση προς Πρέβεζα, εξαιτίας της επικινδυνότητας που έχει σήμερα η έξοδος, λόγω κακής ορατότητας.

Ο πρόεδρος της κοινότητας
Χαράλαμπος Καρδάνης

ΤΙ ΕΓΡΑΨΑΝ ΟΙ ΕΦΗΜΕΡΙΔΕΣ

«ΤΙΤΑΝΗ» 138/28-1-1996

Περίθαλψη στο Μαργαρίτι

Καλή ήταν η είδηση της αναβάθμισης του Αγροτικού Ιατρείου του Μαργαριτίου. Βέβαια θα ήταν καλύτερη είδηση η ανέγερση Κέντρου Υγείας, αλλά, τουλάχιστον επίσημα αποκλείστηκε. Όμως μέχρις ότου αποφασιστεί κάτι, τι θα γίνει με τους κατοίκους της περιοχής, οι οποίοι έχουν ένα μήνα περίπου να δουν γιατρό με τα μάτια τους;

ΣΥΣΚΕΨΗ

Στο Υπουργείο Γεωργίας πραγματοποιήθηκε στις 16-2-1996 σύσκεψη με θέμα «Δημοπράτηση έργου κάμπου Μαργαριτίου».

Συμμετείχαν στη σύσκεψη από πλευράς Υπουργείου: Χρήστος Ζιώγας - Γενικός Διευθυντής Υπουργείου Γεωργίας και οι Διευθυντές και τμηματάρχες • Γρηγόρης Κόντος • Βασίλης Δράκος • Γιώργος Φατούρος • Γιώργος Νταχλάντης.

Από πλευράς Θεσπρωτίας:

Ο νομάρχης Νίκος Τσώνης συνοδευόμενος από τους Παύλο Αλεξίου και Χρήστο Κωστάκη.

Από πλευράς Μαργαριτίου:

Ο πρόεδρος της κοινότητας Χαράλαμπος Καρδάνης και ο πρόεδρος της Αδελφότητας Μαργαριτιωτών Αθήνας Βαγγέλης Τόκας.

Περισσότερα και λεπτομερέστερα για το θέμα στο επόμενο φύλλο μας.

• ΜΑΡΓΑΡΙΤΙΩΤΙΚΑ • ΜΑΡΓΑΡΙΤΙΩΤΙΚΑ ΜΑΡΓΑΡΙΤΙΩΤΙΚΑ • ΜΑΡΓΑΡΙΤΙΩΤΙΚΑ •

Παλιά

Ο Ναπολέων Ζέρβας στο Μαργαρίτι

της Τούλας Στεφανίδου - Μαλακάτα

Ήταν Αύγουστος του 1944. Η ζέστη αφόρητη, η ατμόσφαιρα αποπνιχτική, τα τζιτζίκια τριβίλιζαν το μυαλό. Το Μαργαρίτι καμένο, ερημωμένο. Όλα τα σπίτια καμένα, μόνον του Παζαριού, των Χριστιανών, στέκονται όρθια, με γέρους και γριές που δεν θέλανε να τα εγκαταλείψουν. Οι μουσουλμάνοι Τσάμηδες είχαν φύγει ακολουθώντας τα γερμανικά στρατεύματα και οι χριστιανοί δεν είχαν ακόμα επιστρέψει στα σπίτια τους.

Από τους μουσουλμάνους οι νοικοκυραίοι, οι φιλήσυχοι και συνετοί, είχαν στείλει στη Σενίτσα τον Τραφέρ Καραμέτο και σε μια αίθουσα του σχολείου της συζήτησε με τον Γιάννη Στεφανίδη, Γεράσιμο Πρίφτη, Σίκο Μπέη, Βασίλη Κακούρη αν μπορούσαν να τους εγγυηθούν για να μην φύγουν.

Δεν καταλήξανε φαίνεται σε συμφωνία γι' αυτό και εγκαταλείψανε όλοι το Μαργαρίτι.

Από τους πέντε σήμερα δεν ζει κανένας.

Ο στρατηγός Ζέρβας με το επιτελείο του ήταν περαστικός από το Μαργαρίτι. Έμεινε μόνον λίγες ώρες. Οι λίγες οικογένειες που βρέθηκαν κείνες τις μέρες εκεί θεωρήσανε καθήκον και υποχρέωση να υποδεχτούνε το στρατηγό όσο μπορούσαν καλύτερα με τα μέσα που είχαν.

Στο σπίτι του γιατρού του Γκούση στρώσανε τραπέζια και πάγκους που πήρανε από τα καφενεία. Πήγανε στην Πάργα, που είχανε εκεί φυλαγμένα τα πράγματά τους και φέρανε άσπρα λινά τραπεζομάντηλα, σερβίτσια, ποτηρικά.

Σε καζανάκι μαγειρέψανε μακαρόνια με κρέας με πολλές δυσκολίες στο μαγειριό του σπιτιού.

Σα φτάσανε, τους προσφέρανε λεμονάδα σε μεγάλο δίσκο με κολλαριστό δισκόπανο. Δροσερή λεμονάδα που μόλις είχαν φέρει νερό από τη βρύση του Αγά.

Ο στρατηγός, πριν ανέβει επάνω, ζήτησε να πλύνει τα χέρια του. Του ρίξανε νερό με το μπρίκι - βρυσάκι δεν υπήρχε - κι όταν θέλησε να τα σκουπίσει - δεν είχαν προβλέψει να φέρουν και καμιά πετσέτα - του έδειξε την ποδιά της λέγοντας: Εμείς εδώ λέμε «Αρβανίτης πλένονταν, η ποδιά του καίρονταν». Το χάρηκε ο παππούς όπως τον αποκαλούσαν. Κάνανε φρυγανιές το ψωμί όπως το προτιμούσε, είχε το στομάχι του, και του προσφέρανε φρούτα, σύκα, σταφύλια που τα είχαν βάλει σε πηγάδι για να είναι δροσερά μια και δεν υπήρχε ψυγείο αφού πολύ, πολύ αργότερα πήγε ηλεκτρικό ρεύμα στο Μαργαρίτι.

Τους κατέπληξαν με τον τρόπο που τους δεξιοθήκανε, με τις λεπτομέρειες του σερβιρίσματος, και φεύγοντας ο στρατηγός ζήτησε επίμονα να δει και με ενθουσιασμό ευχαρίστησε τις γυναίκες που φρόντισαν για όλα.

Το Μαργαρίτι είχε δείξει την αρχοντιά του.

Οι αναγνώστες προτείνουν

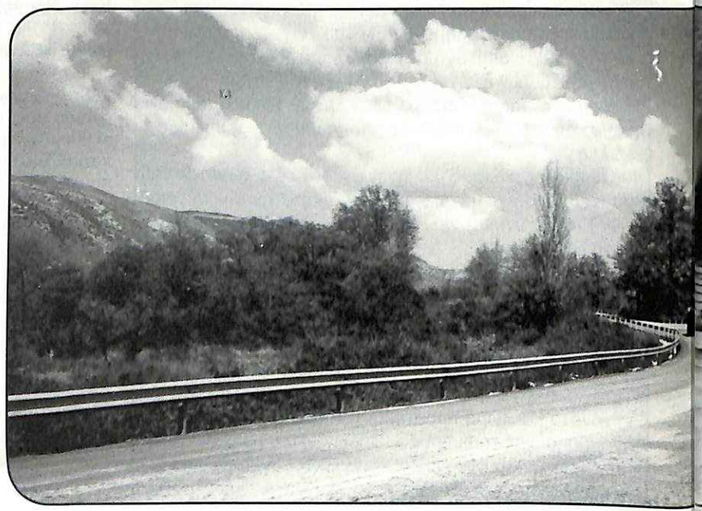

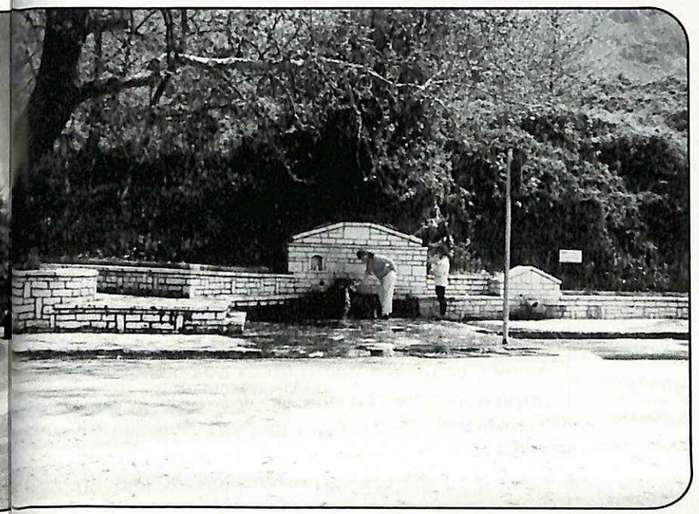

Να γίνει και στις «Γιορίτσες» μια αυτή του «Μπαξέ του αράπη».

ΑΠΟ ΑΛΛΗ ΣΚΟΠΙΑ • ΑΠΟ ΑΛΛΗ ΣΚΟΠΙΑ • ΑΠΟ ΑΛΛΗ ΣΚΟΠΙΑ • ΑΠΟ ΑΛΛΗ ΣΚΟΠΙΑ • ΑΠΟ ΑΛΛΗ ΣΚΟΠΙΑ •

Η έκδοσή μας θεωρεί υποχρέωσή της να γνωστοποιήσει τη μεγάλη και αποφασιστική συμβολή του συμπατριώτη μας Μάρκου Θάνου στο θέμα της μελέτης αξιοποίησης του κάμπου της περιοχής Μαργαριτίου, τόσο παλαιότερα όσο και πρόσφατα.

Μετά και από δική μας ενημέρωση, δύο φορές κατέβηκε από τη Λάρισα, όπου υπηρετεί και διαμένει, στην Αθήνα για το σκοπό αυτό.

Οι επιστημονικές του συμβουλές και παρεμβάσεις, κατά ομολογία ειδικών, ήταν καθοριστικές και βοήθησαν να ξεπεραστούν πολλά εμπόδια και τελικά να πλησιάσει το έργο στην δημοπράτηση.

Ξέρουμε πως τούτο το σημείωμα, που αποδίδει πολύ λιγότερα της πραγματικότητας, θα προσκρούσει στη σεμνότητα του φίλου Μάρκου, έπρεπε όμως να γραφεί για απόδοση δικαίου και καταγραφή για την Ιστορία.

Μάρκο, σ' ευχαριστούμε κι από τις στήλες μας, για την ανταπόκριση.

Ο συνοικισμός Κένταλη υδρεύεται ελλιπώς γιατί ο επιφανειακός, μικρής διατομής σωλήνας που έχει εγκατασταθεί, φέρνει μικρή ποσότητα νερού και ό-

ταν ανοίγουν τις βρύσες τους οι στάβ
ΛΙ», τις φωτογραφίες του οποίου α-
είναι εγκατεστημένοι στην περιοχή, τ
οιήσαμε δημοσιεύοντάς τες σε παλαι-
δεν ανεβαίνει στα σπίτια του οικισμο
φύλλο της έκδοσής μας.

Οι οικιστές της Κένταλης, λίγοι σ'
ό,τι είδαμε από την έκδοση του η-
περισσότεροι αύριο, παρακαλούν το
λόγιου, το διοικητικό συμβούλιο της
σμο Ύδρευσης και κάθε άλλο αρμό
φότητας γνωρίζει την αξία της φωτο-
μερίμνησουν για την εκτέλεση των α
ίας και ευαισθητοποιείται γι' αυτή.
τητων έργων ώστε να εξασφαλιστεί η
πό μας ώθησε να του προτείνουμε με
σκοπτη ύδρευση του συνοικισμού, τη
τολή μας της 26-2-96 να δραστηριο-
εξάλλου δικαιούνται.
θεί για το στήσιμο στις φετεινές γιορ-

Η έκδοσή μας προσυπογράφει το
ου Σουλίου φωτογραφικής έκθεσης
αίτημα.
τίτλο **«ΣΟΥΛΙ ΚΑΙ ΑΧΕΡΩΝ Με το**
ό του Σπύρου Μελετζή».

Το Σούλι ήταν από αιώνες δεμέν
πολυβραβευμένος και παγκόσμιος
Μαργαριτι. Αυτό λέει τουλά
πός καλλιτέχνης φωτογράφος Σπύρος
Ιστορία. Μετά την Κατοχή ό
μετζής ξέρουμε πως έχει στο αρχείο του
θηκε περισσότερο αφού πολλές από
τές προπολεμικές και μεταπολεμικές
μερινές οικογένειες του είναι από το
γραφίες του Αχέροντα και του ηρω-
Αυτό όμως δεν είναι η μόνη αιτία
Σουλίου. Μερικές απ' αυτές, με προ-
Σούλι περνά μέσα από τις σελίδες τη
ή μας, αγοράστηκαν και στολίζουν τα
σής μας στα 15 χρόνια της ζωής τη
εία του Συλλόγου «ΟΙ ΦΙΛΟΙ ΤΟΥ
φουμε γιατί πιστεύουμε πως ο ιερός
ΛΙΟΥ».
του Σουλίου πρέπει να γίνει παγκόσμι
έκθεση μπορεί να συνοδευτεί και με
σκύνημα της λευτεριάς και της λεβ
ση άλμπουμ με τις φωτογραφίες τυ-
Ο πρόεδρος της Αδελφότητάς μα
ένες σε μέγεθος κατάλληλο και για
γέλης Τόκας, Σουλιώτης την καταγωγή
ίζωμα.
τός, μας είχε δώσει το αξιόλογο ημερ
ν ξέρουμε, γιατί δεν επικοινώνησε
του 1995 που είχε εκδόσει η Αδελφότη
μας, αν το διοικητικό συμβούλιο υιο-
Σουλιωτών στην Αθήνα «ΤΟ ΗΡ
σε την πρότασή μας και δραστηριο-
ποιήθηκε προς αυτή την κατεύθυνση ώστε
ν' απολαύσουμε σε επόμενες γιορτές του
Σουλίου την έκθεση.

Από τον συγγραφέα κύριο ΝΙΚΟ ΤΣΙΠΑ λάβαμε δύο αντίτυπα του νέου βιβλίου του με τίτλο «ΣΕΡΓΙΑΝΙΣΜΑ ΣΤΟΥΣ ΧΩΡΟΥΣ ΚΑΙ ΣΤΗΝ ΙΣΤΟΡΙΑ ΤΗΣ ΠΥΡΣΟΓΙΑΝΝΗΣ». Τον ευχαριστούμε θερμά και ευχόμαστε δύναμη για να δώσει και άλλα πολύτιμα για τον τόπο μας πονήματα.

Στην εβδομαδιαία εφημερίδα των Θεσπρωτών «Η ΤΙΤΑΝΗ», όπως επιγράφεται, έχει καθιερωθεί μόνιμη στήλη με τον τίτλο «ΠΕΡΔΙΚΙΩΤΙΚΑ» όπου με ψευδώνυμο στην αρχή και τώρα επώνυμα ο ΓΙΑΝΝΗΣ ΤΣΙΤΣΟΠΟΥΛΟΣ δημοσιογραφεί.

Μεγάλη η προσφορά μιας τέτοιας στήλης και με χαρά θα τη μεταφέραμε στις σελίδες μας αν ο χώρος το επέτρεπε.

Πάντως ευχόμαστε στη στήλη μακροημέρευση γιατί πολλά έχει να προσφέρει στην Πέρδικα, αρκεί να μην εμπλέκεται σε ενδοκοινοτικές διενέξεις. Δεν είναι ευχάριστα τα δια του Τύπου κονταροκτυπήματα και ούτε φέρνουν αποτέλεσμα.

Μια κουβέντα

Ο φιλέλληνας καθηγητής

Είχα να τον δω κάμποσα χρόνια τον Γάλλο φιλέλληνα, καθηγητή στο Πανεπιστήμιο της Τουλούζης, μέλος της ομάδας που σύνταξε τη μελέτη «Το Μαργαρίτι 25 χρόνια μετά».

Τον επισκέφτηκα πρόσφατα στον τόπο του, στο σπίτι του στην Τουλούζη. Με άφησαν κατάπληκτο αυτός και η σύζυγός του με την απλότητά τους, τη ζεστή φιλοξενεία τους και τα ελληνικά τους.

Είμαστε τυχεροί οι Μαργαριτιώτες που ήρθαν και δούλεψαν για τον τόπο μας τέτοιοι αξιόλογοι άνθρωποι.

Οι πιο πολλές κουβέντες που είπαμε αφορούσαν, τι άλλο, το Μαργαρίτι και την περιοχή του.

Το ήξερες το Μαργαρίτι ρωτάω τη γυναίκα του;

Το πρωτογνώρισα όταν για πρώτη φορά μπήκαμε στην Ελλάδα από Ηγουμενίτσα και όχι από Γιουγκοσλαβία που συνηθίζαμε. Ήταν άνοιξη. Με σαγήνευσε η φύση με τα πολύχρωμα λουλούδια. Το επισκεφτήκαμε πέρυσι τις μέρες του Πάσχα. Ξαναπόλαυσα την μαργαριτιώτικη άνοιξη.

Όμως, πρόσθεσε ο καθηγητής, συναντήσαμε ερημία στο Μαργαρίτι. Λιγοστοί και γερασμένοι οι πελάτες στα καφενεία. Έρημος κι ο πλάτανος.

Απαισιόδοξες οι κουβέντες π' ακούσαμε απ' τους κατοίκους, φεύγουν τα νιάτα.

- Φεύγουν και θα φεύγουν όσο η πολιτεία δεν κάνει τίποτε για να δημιουργηθούν δουλειές στον τόπο τους, να βγάλουν μεροκάματο, να ριζώσουν, του απάντησα.

- Συμφωνώ απόλυτα. Μήπως όμως είναι και κάποια που μπορείτε να κάνετε κι εσείς από μόνοι σας και να μη τα περιμένετε όλα από την πολιτεία;

- Ναι! το ξέρουμε πως πολλά μπορούμε να κάνουμε κι εμείς, μερικά έχουν προταθεί κατά καιρούς και μέσα από τις στήλες μας. Προσπαθούμε να πείσουμε...

Με χαρά θα σας ξαναδούμε στο Μαργαρίτι αγαπητοί φίλοι. Θέλουμε να το νιώθετε σαν τον τόπο σας.

Μακάρι ν' αποκτήσετε κι ένα σπίτι όποτε θα έρχεστε πιο πολύ. Τότε να δείτε κουβέντες, σχέδια και όνειρα πούχουμε να κάνουμε κάτω από τον πλάτανο.

Ευχαριστώ για τη ζεστασιά που μου χαρίσατε, αγαπητοί μου φίλοι και μακάρι να μπορέσω να την ανταποδώσω στο Μαργαρίτι. Μη ξεχνάτε πως μου υποσχεθήκατε ότι θα ξανάρθετε. Με χαρά σας περιμένουμε.

Ο Κουβεντιαστής

Σε ήχο πλάγιο

Μαργαριτιώτικα νέα

Του Παναγιώτη Β. Μήτση-Σεφέρη

❂ ΣΤΗΝ ΠΕΡΙΟΧΗ ΜΑΣ, και ίσως σε όλη την Ελλάδα, ο νέος χρόνος έκανε την εμφάνισή του αγριεμένος, πολύ χειμωνιάτικος.

Μας έφερε καταιγίδες, συνεχή παλαντζαρίσματα στη θερμοκρασία, πολλά νερά και πολλή - πολλή υγρασία.

Οι λίμνες γέμισαν νερά, τα ρυάκια έγιναν ρέματα και τα ρέματα ποτάμια αδιάβατα.

Οι πέτρες βγάζουν νερό, λες κι είναι βαρέλες που στάζουν. Όταν τα σύννεφα αγριεύουν και συγκρούονται ξαμολάνε εκκωφαντικά πυρακτωμένα αστροπελέκια. Ο τόπος σείεται συθέμελα και μοιάζει με πεδίο σκληρής μάχης.

Κάτι ξένοι που βρέθηκαν εδώ, μια τέτοια μέρα, πανικοβλήθηκαν. Νόμισαν προς στιγμή ότι λάθεψαν το δρόμο τους και βρέθηκαν στη Βοσνία.

Ο ελαιόκαρπος όμως, όσος απέμεινε στα δένδρα, καλά κρατεί. Γλίτωσε φέτος από το δάκο και αντέχει.

❂ ΟΙ ΚΟΙΝΟΤΙΚΟΙ ΜΑΣ ΑΡΧΟΝΤΕΣ, συνεχώς βελτιώνονται και μας ξαφνιάζουν. Φέτος όλα τα χωριά μας, στις άγιες μέρες, είχαν εορταστικό διάκοσμο. Οι κεντρικοί δρόμοι και οι πλατείες φωταγωγήθηκαν και στολίστηκαν επίκαιρα.

Χαιρόμαστε γι' αυτό και ευχόμαστε συνεχή βελτίωση.

❂ ΟΙ ΑΠΟΚΡΙΕΣ φέτος πέρασαν άτονες και ανέκφραστες στο Μαργαρίτι. Τούτο οφείλεται σε πολλούς και διάφορους λόγους που φρέναραν το ενδιαφέρον της ιδιωτικής πρωτοβουλίας των κατοίκων και, κυρίως της γνωστής ομάδας γυναικών.

Μόνο οι μαθητές του γυμνασίου και του λυκείου οργάνωσαν δύο χορεσπερίδες μασκαρεμένων και έσπασαν λίγο την αποκριάτικη ακεφιά.

• ΓΕΓΟΝΟΣ ΕΙΝΑΙ ότι, την περίοδο αυτή συνέβησαν στο τόπο μας μερικά απρόσμενα και δυσάρεστα γεγονότα, που στέρησαν από τους κατοίκους το κέφι για διασκέδαση.

• Πέθανε στην Κέρκυρα, όπου χρόνια νοσηλεύονταν, ο Νικόλαος Δήμου, γνωστότερος ως Κολιό- Νάκης.

Ποιός, από τους πιο παλιούς, δεν θυμάται τον Κολιό με τη γλυκιά φλογέρα και το πλατύ του χαμόγελο!

Στα μεταπολεμικά δύσκολα χρόνια στο Μαργαρίτι ήταν ο πιο χαρούμενος, ο πιο αγνός, ο πιο ανιδιοτελής φίλος μικρών και μεγάλων.

• Πέθανε η αγαπητή Λάσα, χήρα Γεωρ. Δήμου, που τα τελευταία χρόνια έμενε στην Ηγουμενίτσα κοντά στην οικογένεια του γιού της Γεράσιμου.

• Ο αγαπητός μπαρμπα-Βαγγέλης Αηδώνης, ο γηραιότερος κάτοικος Μαργαριτίου, έχασε σ' αυτή την ηλικία, τη γριά του, τη σύντροφο της ζωής του, τώρα που τη χρειάζονταν περισσότερο.

• Επίσης πέθανε σε προχωρημένη ηλικία ο Λάμπρος Ντρίτσος, αγαπητός και φιλήσυχος συμπολίτης.

• Τραγικά αναπάντεχος όμως, ήταν ο θάνατος της 30χρονης Ελένης Νικολάου, θυγατέρας του φίλου Σωτήρη Νικολάου, προέδρου της Αδελφότητας Μαργαριτιωτών Γερμανίας. Συνέβη την 8-2-96 σε τροχαίο ατύχημα, στο δρόμο Κομοτηνής - Ιάσμου όπου η άτυχη Μαργαριτοπούλα υπηρετούσε διδασκάλισσα.

Όταν σε μια μικρή κοινωνία, όπως η δική μας, μέσα σε αυτό το μικρό χρονικό διάστημα, συμβούν τέτοια δυσάρεστα γεγονότα, πού να βρεθεί κέφι στο λαό για την αποκριάτικη διασκέδαση.

❂ ΣΤΟ ΜΑΡΓΑΡΙΤΙ αυτήν την περίοδο, λειτουργούν δύο επιδοτούμενα σεμινάρια ταχύρρυθμης εκπαίδευσης ανέργων.

❂ ΑΡΧΙΣΑΝ ΟΙ ΕΡΓΑΣΙΕΣ για τη διαμόρφωση της κάτω πλατείας Μαργαριτίου. Το έργο θα κατασκευαστεί σύμφωνα με τη μελέτη που είχε συνταχθεί και είχε εγκριθεί από το προηγούμενο κοιν. συμβούλιο, όταν ήταν πρόεδρος οινότητας ο κ. Ιω. Μπαϊκούσης.

Για τη μελέτη αυτή, ως γνωστό, και τότε και τώρα υπάρχουν μεταξύ των κατοίκων, έντονες θέσεις και αντιθέσεις. Οι αντιτιθέμενοι στην εφαρμογή της παρούσας μελέτης ποστηρίζουν ότι τα υπό εκτέλεση έργα δεν είναι λειτουρικά και αντί να λύσουν θα προσθέσουν προβλήματα στο ωριό.

Αντίθετη άποψη έχουν οι συμφωνούντες και επιθυμούν α ολοκληρωθεί το έργο, το συντομότερο δυνατόν.

Υπάρχει όμως και τρίτη άποψη μεταξύ των κατοίκων που έει: Ας γίνει ό,τι έχει να γίνει, αρκεί να γίνει. Ίσως έτσι ρεθεί σειρά να προχωρήσει η διαμόρφωση και της πλαείας στο παλιό «Σπίτι του Παιδιού» σύμφωνα με τη «μετημένη» μελέτη, που είχε συνταχθεί χωρίς δαπάνη από ηχανικούς του πρώην Εθν. Ιδρύματος, με ενέργειες της δελφότητας Μαργαριτιωτών της Αθήνας.

❂ ΠΑΕΙ ΔΙΜΗΝΟ ΑΠΟ ΤΗΝ ΠΡΩΤΟΧΡΟΝΙΑ. Ο νέος ρόνος κάθεται ήδη, δύο μήνες στην καμπούρα μας. Προωράμε για τον τρίτο, το Μάρτη που η λαϊκή μούσα τον θέει και κακό παλουκοκαύτη. Πράγματι φέτος, θα είναι όμα και πράμα, γιατί μέχρι τώρα συνεχίζεται ατέλειωτος χειμώνας. Γι' αυτό δεν σας ρωτάω αν βάλατε το πατροαράδοτο «μαρτίτσι» στο χέρι για να προστατευτείτε από κάψιμο του ήλιου, αφού ο ήλιος κρύβεται στα πυκνά σύνφα. Δεν βγαίνει να φωτίσει και να μας κάψει το δέρμα.

Προετοιμαστείτε για την Πρωταπριλιά. Ίσως τότε συνεοτάσουμε και την πρώτη Μαρτίου. Ίσως τότε, μαζί με την θνική γιορτή της 25ης Μαρτίου πούμε και Καλό Πάσχα.

❂ Ο ΥΠΟΥΡΓΟΣ ΟΙΚΟΝΟΜΙΚΩΝ κ. Αλέκος Παπαδόπουλος, σε συνέντευξη που έδωσε στη ΤΥΑ της Ηγουμενίτσας, όταν επέστρεψε από την Αλβανία, αναφέρθηκε στην πορεία των έργων που έχουν δρομολογηθεί στο νομό μας.

• Για την Εγνατία Οδό είπε ότι, και στα δύο τμήματα αυτής στο νομό μας τα έργα προχωρούν κανονικά, οι δε απαιτούμενες πιστώσεις είναι εξασφαλισμένες.

• Έχουν εξασφαλιστεί επίσης οι απαιτούμενες πιστώσεις και θα αρχίσει να κατασκευάζεται η περιφερειακή οδός Ηγουμενίτσας.

• Με τους Αλβανούς ιθύνοντες αποφασίστηκε η λειτουργία μεθοριακού σταθμού στο φυλάκιο «Μαυρομάτι» στη μεθόριο μεταξύ Σαγιάδας - Κονίσπολης. Τα έργα κατασκευής των κτιριακών εγκαταστάσεων και της εθνικής οδού Ηγουμενίτσας-Κονίσπολης θα αρχίσουν εντός του τρέχοντος έτους και θα προχωρήσουν με ταχείς ρυθμούς.

• Για το δρομολογημένο έργο άρδευσης του κάμπου της Παραμυθιάς, είπε ο κ. Υπουργός, εξασφαλίστηκαν οι απαιτούμενες πιστώσεις και θα συνεχιστεί κανονικά η ολοκλήρωση.

• Εξασφαλισμένες επίσης, είναι οι πιστώσεις, που απαιτούνται για το έργο άρδευσης του δικού μας κάμπου, η δε κατασκευή του θα αρχίσει σύντομα, εκτός αν, στο μεταξύ, παρουσιαστούν νέα εμπόδια.

Στο σημείο αυτό ο υπουργός κ. Αλ. Παπαδόπουλος εξέφρασε το αμέριστο προσωπικό του ενδιαφέρον για την κατασκευή του έργου, αλλά και τον φόβο μήπως τελικά δεν εξασφαλιστεί επαρκής ποσότητα νερού για τη σωστή λειτουργία αυτού.

*Ευχές και σκέψεις για τον παλιό και το νέο χρόνο**

- Έφυγε ο παλιός ο χρόνος, ήρθε ο νέος.

Ώρα καλή σου 1995. Καλώς μας ώρισες 1996!

Με αυτά τα απλά λόγια μπορούμε να εκφράσουμε συμπυκνωμένες τις ευχές και τα συναισθήματά μας για το χρόνο που έφυγε και το χρόνο που ήρθε.

Ο χρόνος είναι θεόσταλτος Βασιλιάς και κυβερνάει «ελέω θεού». Έρχεται απρόσκλητος και μπαίνει στη ζωή μας, φεύγει ασυγκίνητος και δεν δίνει λόγο σε κανένα για τα έργα του.

Εμείς οι άνθρωποι, απλώς συμμετέχουν στην αλλαγή του χρόνου με φιέστες, σαν πιστοί υπήκοοι.

Φορτωμένοι, ο καθένας, με τα προσωπικά μας συναισθήματα, αποχαιρετάμε τον παλιό χρόνο και καλωσορίζουμε τον νέο με ελπίδες για καλύτερο αύριο.

Ίσως κάποτε οι ελπίδες μας γίνουν πράξη και, ο «Νέος Χρόνος», ο κάθε νέος Χρόνος, συγκυβερνάει με τον άνθρωπο αρμονικά, για τη σωτηρία του κόσμου.

(Π.Β.Μ.)

* Σ.Σ. Έστω και καθυστερημένες.

Αποκριάτικες γιορτές στο Μαργαρίτι σε άλλους καιρούς... Το γαϊτανάκι. Το θυμάστε Μαργαριτιώτες; Γιατί δεν συνεχίζετε να το χορεύετε κάθε χρόνο;

Συνέχεια από το προηγούμενο φύλλο

ΤΙΘΑΣΕΥΟΝΤΑΣ ΑΡΧΑΙΟΥΣ ΟΤΑΜΟΥΣ ΤΗΣ ΕΛΛΑΔΑΣ

Μνήμες που ξαναζωντανεύουν από το βιβλίο ενός φιλέλληνα.

Από το βιβλίο του JACK MOORE «Taming the Rivers of Greece» ο Farawaybooks 1981

Το πλοίο ήταν το ελαφρό καταδρομικό «Καλυψώ», 4120 τόνων, νηολογείου 24.1.17, του στόλου της Ανατολικής Μεσογείου, και έκανε την ετήσια ανοιξιάτικη περιπολία στα ελληνικά ύδατα.

Μετά τις πρώτες συστάσεις, και αφού τους εξηγήσαμε το σκοπό για τον οποίο βρισκόμασταν σ' αυτές τις μοναχικές παραλίες, διέθεσαν σε καθένα από μας από ένα αξιωματικό για τη μέριμνά μας. Το μπάνιο και η γενική καθαριότητα που έκανα στο διαμέρισμα του συνοδού μου ήταν πολύ ευπρόσδεκτα. Στη συνέχεια με ξενάγησε στο πλοίο. Δεν είχα ξαναανεβεί σε πολεμικό πλοίο, από την εποχή που ήμουν μικρό παιδί στο Άντεν, και έμεινα κατάπληκτος από το πόσο στενόχωρα ήταν όλα. Αργότερα ξανασυναντηθήκαμε με τον Μπάρι και το συνοδό του στην αίθουσα των αξιωματικών, και εκεί γνωρίσαμε και χαριτολογήσαμε με τους λοιπούς αξιωματικούς. Δεν θα ήταν δυνατό να τύχουμε ευγενέστερης και πιο πλουσιοπάροχης περιποίησης, ακόμη και αν ήμασταν μέλη της βασιλικής οικογένειας. Αφού μας βομβάρδισαν με ποτά, και μας προσέφεραν γεύμα, όμοιο του οποίου είχαμε πολύ καιρό να γευθούμε, περάσαμε το υπόλοιπο απόγευμα με πολύ ευχάριστη παρέα.

Κάποια ώρα, πολύ απρόθυμα είναι αλήθεια, αποφασίσαμε ότι έπρεπε να φύγουμε, ώστε να διασχίσουμε την πεδιάδα πριν νυχτώσει. Η άκατος ήταν στην ακτή περιμένοντας τον καπετάνιο, γι' αυτό μας διέθεσαν μια βάρκα με δύο ναύτες και έναν αξιωματικό. Επιβιβαστήκαμε και μας κατέβασαν στη θάλασσα.

Ήταν ένα υπέροχα ήρεμο βραδάκι, ο ήλιος είχε σχεδόν δύσει, και αφού ευχαριστήσαμε τη συντροφιά του πλοίου, φύγαμε και κωπηλατώντας αργά, αποβιβαστήκαμε στο πλησιέστερο σημείο στη Σπλάντζα.

Πριν φύγουμε από το πλοίο, οι αξιωματικοί, σε εκδήλωση των αισθημάτων φιλοξενίας, μας δώρισαν ένα μεγάλο καλάθι γεμάτο με κονσέρβες, καπνό και ουίσκι. Είχαμε αναλάβει την υποχρέωση να τα προσφέρουμε στον Γουίλκινσον με τους χαιρετισμούς του καπετάνιου, και να τους μεταφέρουμε την πρόσκληση να επισκεφθούν το πλοίο ένα από τα τρία προσεχή απογεύματα. Κουβαλώντας το καλάθι, ένα χερούλι ο καθένας, διασχίσαμε τα βαλτοτόπια.

Κατά τη διάρκεια του δείπνου εκείνο το βράδυ, διηγηθήκαμε τις εμπειρίες μας εκείνης της συναρπαστικής ημέρας, και παραδώσαμε στον Γουίλκινσον τα δώρα του. Αυτός και ο Στάϊνμπανκ ήταν καπνιστές πίπας, και φαίνεται ότι υπάρχει κάτι το ιδιαίτερο στον καραβίσιο καπνό, γιατί και οι δύο τον βρήκαν πολύ του γούστου τους. Η βραδιά πέρασε χωρίς να πουν τίποτα για το αν θα ανταποκρινόταν στην πρόσκληση, και έτσι πέρασαν οι ημέρες, οπότε το τέταρτο πρωινό, όταν φθάσαμε στη θέση εργασίας μας, είδαμε ότι το «Καλυψώ» είχε αποπλεύσει. Έτσι τελείωσε το πολύ ευχάριστο συναπάντημα, που θα το θυμόμασταν για πολύ.

(Το ξαναθυμήθηκα, με πολλή θλίψη, όταν, πολλά χρόνια αργότερα, διάβασα την ναυτική ιστορία του Β' παγκοσμίου πολέμου και πληροφορήθηκα ότι το «Καλυψώ» μας είχε τορπιλλισθεί στις 12.6.40 από το ιταλικό υποβρύχιο «Μπανιολίνι», νότια της Κρήτης).

Μας είχαν πει ότι οι ηπειρωτικές ακτές σ' αυτά τα μέρη είχαν υπέροχες αμμουδιές, και έτσι μια ωραία Κυριακή, μαζί με τον Μπάρι ξεκινήσαμε να ανακαλύψουμε μια από αυτές. Αμέσως μετά το πρωινό μας, ετοιμάσαμε ξερά τροφή και πολλή μπίρα, και ξεκινήσαμε για πορεία 7-8 χιλιομέτρων. Δεν θυμάμαι πού ακριβώς βρήκαμε την αμμουδιά, και δεν υπήρχε χωριό κοντά για τον εντοπισμό, αλλά κατά πάσα πιθανότ διασχίσαμε τη χαμηλή ράχη που χώριζε την πεδιάδα από τη θάλασ νότια της Σπλάντζας.

Την ώρα που ξεκινούσαμε συναντήσαμε μια ομάδα από ξυπόλη χωριάτισες που κουβαλούσαν στις πλάτες τους τεράστια δέματα λων. Ακόμη και σ' αυτό το άγριο μέρος της χώρας, το θέαμα μας νηκε πολύ πρωτόγονο.

Μια ώρα μετά το ξεκίνημα νιώσαμε ότι πρέπει να είμαστε κοντά παραλία, αλλά οι ψηλοί θάμνοι μας έκρυβαν τη θάλασσα. Ξαφνικά μονοπάτι απότομα κατηφόριζε, η βλάστηση αραίωνε, και αντικρίσ τη θάλασσα στη ρίζα ενός μικρού γκρεμού. Η ακτή, ήταν μια κορδ χρυσής άμμου, δεκαπέντε περίπου μέτρων πλάτους από τη βάση γκρεμού μέχρι την ακροθαλασσιά.

Χρειάστηκαν μόνο μερικά δευτερόλεπτα για να πετάξουμε τα ρ χα μας, και θεόγυμνοι, βουτήξαμε. Ποτέ μου δεν θα ξεχάσω την η νή εκείνης της πρώτης βουτιάς. Στη διάρκεια των πολλών εβδομάδ σκληρής δουλειάς μέσα στη λάσπη και στη βροχή, τα μόνα λουτρά είχαμε κάνει ήταν στις μικρές πρόχειρες εγκαταστάσεις μας, μέσα νερό βάθους 15 εκατοστών. Τώρα το θαλασσινό νερό το νιώθουμ πέροχα καθαρό και αναζωογονητικό, και μπαινοβγαίναμε στη θάλ σα όλη την ημέρα, με ενδιάμεσα ηλιόλουτρα στο ζεστό ήλιο. Από πλευρά μου, ύστερα από λίγο βρήκα ότι ο άγριος ήλιος έκαιγε π δυνατά, και δεν υπήρχε ούτε ένας θάμνος ή δέντρο να μας χαρίσε σκιά του. Γι' αυτό ανάμεσα στα βουτήματα φορούσα το πουκάμισό μ Δυστυχώς ο Μπάρι ήταν λιγότερο προσεκτικός, και έτσι όταν στρέψαμε το βράδυ, η πλάτη του ήταν όλο εγκαύματα. Όλη τη νύχτα πέρασε μέσα σε αγωνία και ελάχιστα κοιμήθηκε. Για πολλές μέρες μπορούσε να υποφέρει να φορέσει πουκάμισο.

(Είναι ενδιαφέρον να σημειώσω εδώ, ότι ύστερα από 42 χρόνια χα την ίδια εμπειρία ενός αναζωογονητικού μπάνιου, στην ίδια λασσα λίγα χιλιόμετρα νοτιότερα, στην ίδια παραλία).

Για να επιταχυνθεί η εργασία μας, εμφανίστηκαν τρεις νέοι βοη Πρώτος ήταν ο Χόλτερμαν, ψηλός και ωραίας εμφάνισης, λιγομίλη αλλά αρκετά συμπαθητικός. Μετά ήρθε ο Ουίτγουτκ, ένας ακατά τα εγκάρδιος Αυστραλός, ο πατέρας του οποίου, ως διευθυντής σχολείου στην Ινδία, με είχε μαστιγώσει αλύπητα όταν ήμουν μικ για κάποια ξεχασμένη αταξία. Και τέλος ο Μακλάφλαν, ένας μεσ κας βωμολόχος από τη Γλασκώβη, γεμάτος πόθους για γυναικεία ντροφιά, που είχε τη συνήθεια να μας διαβεβαιώνει ότι όταν θα γαίναμε στην Άρτα θα βρίσκαμε ό,τι θέλαμε. Υποστήριζε ότι είχε λετήσει τους κλασικούς σε κάποιο πανεπιστήμιο, και η αγαπημένη ακόλαστη ιστορία, που την έλεγε και ξανάλεγε, ήταν βασισμένη μύθο για το αποκομμένο μέλος του Δία και για τη γέννηση της Αφ δίτης.

Για μια ακόμη φορά ήρθε το Πάσχα. Το βράδυ της παραμονής γαμε στη μεσονύκτια λειτουργία στη μικρή εκκλησία του χωριού. θημερινά βλέπαμε τον ιερέα του χωριού είτε στο δρόμο ή να δουλ στα χωράφια, ένα απεριποίητο και ηλικιωμένο άτομο, με αχτένι λασπωμένη γενειάδα. Τώρα όμως ήταν μεταμορφωμένος σε πατρι χική φιγούρα, με το καλυμμαύχι και την ωραία στολή, ανάμεσα σε κονίσματα και μανουάλια. Παραξενευτήκαμε με το τελετουργικό, σει του οποίου ο ιερέας μπαινόβγαινε στο ιερό. Οι τοίχοι ήταν α κόσμητοι, και το πάτωμα ήταν από γυμνή πέτρα.

Διατηρούνταν μόνο μικρά τμήματα των τοίχων, πιθανώς επειδή οι ντόπιοι, στο πέρασμα των αιώνων, είχαν αφαιρέσει μεγάλο μέρος των λίθων, που τους χρησιμοποίησαν για οικοδομικές εργασίες. Ήταν επόμενο, άνθρωποι σαν εμάς, ανημέρωτοι στα θέματα αρχαιολογίας, να μη μπορούμε να σχηματίσουμε εικόνα των αρχικών κτισμάτων.

Στις μέρες μας, που η αυτοματοποίηση συμβαδίζει με τις κατασκευές κακής ποιότητας κατά το πλείστο, είναι ταπει-

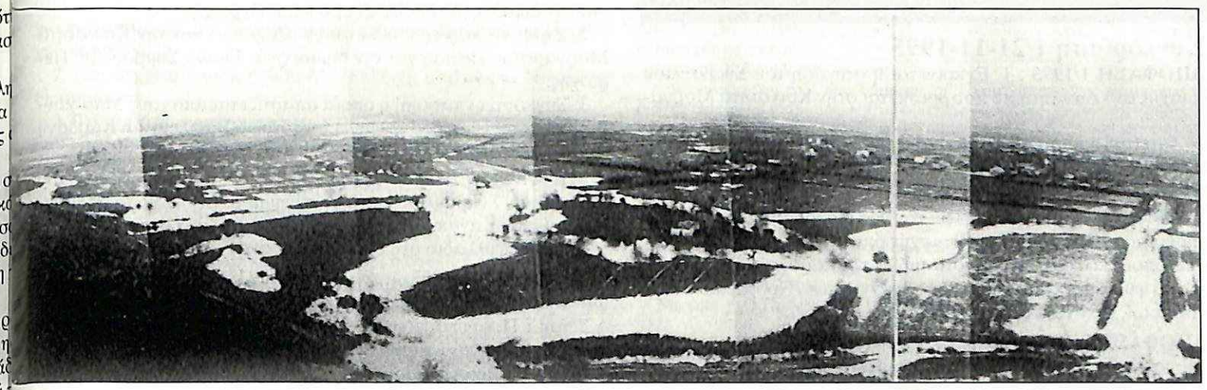

Αχέρων και Κοκκυτός πλημμυρισμένοι όπως φαίνονται από τον Άγιο Ιωάννη.

ένα σημείο της λειτουργίας ο ιερέας ηγήθηκε μιας πομπής που ε έξω από την εκκλησία και έκανε τρεις φορές το γύρο της. ταν ακριβώς μεσάνυχτα, και ο ιερέας άρχισε να ψάλλει το Χριστός τη. Ανάμεσα στο πλήθος κυκλοφόρησαν εικόνες, τις οποίες με ευ ια προσκηνούσε ο κόσμος, αλλά από λεπτότητα δεν τις έφεραν σε . Βρήκα την απλή τελετή πολύ συγκινητική, και πάνω από όλα ε ωσιάστηκα από την απόλυτη αφοσίωση του κόσμου.

περίοδος της Σαρακοστής είναι χρόνος μεγάλης αυταπάρνησης για Έλληνες, που προβλέπει πολύ αυστηρούς κανόνες συμπεριφοράς ιατροφής. Όλα αυτά δημιουργούσαν σημαντική νευρική ένταση, ο Πάσχα ήταν ευκαιρία μεγάλης ανακούφισης.

ν ξέρω αν ακόμη ισχύει στην Ελλάδα, αλλά εκείνες τις ημέρες, ς επαρχιακούς οικισμούς υπήρχε, για την περίοδο από το Πάσχα ι την Ανάληψη, ένα χαριτωμένο έθιμο. Την περίοδο αυτή, όταν συ ούσες κάποιον το πρωί, αντί του συνηθισμένου «Καλή μέρα», σου ε «Χριστός Ανέστη», και εσύ απαντούσες «Αληθώς Ανέστη».

πρωί του Πάσχα, μαζί με τους Μπάρι, Γουίτγουκ, και τον Έλλις καινούργιο μέλος της ομάδας μας), πήγαμε μια κοντινή εκδρομή Καστρί, ένα χωριό σκαρφαλωμένο σ' ένα βραχώδη λόφο, λίγα χι τρα βορειοανατολικά μας. Ο λόφος, που υψωνόταν απότομα πά πό την επίπεδη πεδιάδα, θα πρέπει να ήταν σταθμός για τους τα πες που τη διέσχιζαν, και υπήρχαν μονοπάτια που τον συνέδεαν με ζες των βουνών που την περιβάλλουν.

ας ενδιέφερε ιδιαίτερα να δούμε τα ερείπια ορισμένων πελασγικών ελληνικών κτισμάτων. Αυτά αποτελούνταν από μεγάλες πολύγω τρες που είχαν πλάτος από ένα ως δύο μέτρα και ζύγιζαν, όπως ησα, από μισό ως τέσσερις τόνους. Καθ' ύψος οι τοίχοι παρουσία να μωσαϊκό ακανόνιστων πολυγώνων, με εκπληκτικά ευθείες πλευ Κάθε ογκόλιθος ήταν κατάλληλα επεξεργασμένος ώστε να προ ιζόταν πλήρως με τα πολύγωνα που τον περιέβαλλαν ενώ οι επι ιες επαφής είχαν τέτοια κατεργασία ώστε να υπάρχει φανταστικού ού επιπεδότητα. Έτσι όλες οι επιφάνειες επαφής είχαν την καλύ δυνατή προσαρμογή, καθιστώντας όχι απαραίτητη τη χρησιμοποί κονίας.

νωτική η σκέψη ότι τέτοια ακρίβεια σε ογκώδεις κατασκευές ίσχυε σε πολιτισμό τόσο αρχαίο, και για τον οποίο γνωρίζουμε τόσα λίγο ώστε να μη μπορούμε να τον εντάξουμε χρονικά με ακρίβεια.

Περάσαμε μια πολύ ενδιαφέρουσα και ευχάριστη μέρα, συναντώντας πολλούς ντόπιους στο καφενείο και στις πλαγιές του λόφου. Ιδιαίτερη επιτυχία είχε ο Μπάρι, με τη φιλική του διάθεση και έτοιμος πάντα να κάνει αστεία, έστω και αγνοώντας τελείως τα ελληνικά.

Εδώ, όπως στο Μεσοπόταμιο και στο Μαραγίτι, τα σημάδια έσχατης ένδειας ήταν διάχυτα, όπως τα φθαρμένα και κουρελιασμένα ρούχα, οι ξυπόλητοι άνθρωποι, η παντελής απουσία του όποιου στολιδιού στα φορέματα των γυναικών. Τα δύο φτωχά μπακάλικα, που αγωνιζόταν να διατηρηθούν, είχαν τα ράφια τους σχεδόν άδεια.

Φάγαμε τα σάντουιτς μας καθισμένοι στα βράχια του λόφου, από όπου είχαμε ωραία θέα όλης της κοιλάδας προς την πλευρά της Παραμυθιάς.

Χαρακτηριστικό των εδαφών της Ηπείρου, που μας δημιουργούσε κάποιες δυσκολίες, ήταν ότι σε ορισμένα σημεία δεν ήταν αρκετά στερεά για να σταθεροποιούμε τα όργανα που χρησιμοποιούσαμε. Αυτό συνήθως οφειλόταν όχι μόνο στο ότι η επιφάνεια του εδάφους ήταν μαλακή, αλλά και στο ότι γενικώς τα εδάφη δεν ήταν σταθερά. Σε ορισμένες περιοχές, όπου η επιφάνεια του εδάφους, αλλά και η γύρω έκταση έδιναν την εικόνα συμπαγών και σταθερών εδαφών, το τρεμούλιασμα της εικόνας που βλέπαμε όταν σκοπεύαμε με το τηλεσκόπιο, φανέρωνε καθαρά ότι όλη η έκταση επέπλεε σε βάλτο, κάτω βαθιά. Το γεγονός αυτό περιόριζε τις δυνατότητές μας να ορίζουμε σταθερά σημεία αναφοράς για τις μελλοντικές κατασκευές.

Συνέχεια στην επόμενη έκδοση

Η έκδοσή μας πιστεύει στο θεσμό των ΣΥΜΒΟΥΛΙΩΝ ΠΕΡΙΟΧΗΣ γι' αυτό και με τη συγκρότησή τους υποσχέθηκε στήριξη και καθιέρωσε την παρούσα στήλη. Πρόσφατα ο πρόεδρος του Συμβούλιου περιοχής Μαργαριτίου κύριος Γιάννης Μπαϊκούσης που επισκέφθηκε την Αθήνα για διεκπεραίωση θεμάτων του Συμβουλίου, μας ενημέρωσε και τροφοδότησε τη στήλη με υλικό που παραθέτουμε.

Πιστεύουμε πως αυτή η ενημέρωση θα συνεχιστεί και στο μέλλον.

ΣΥΜΒΟΥΛΙΟ ΠΕΡΙΟΧΗΣ

2ης Εδαφικής Περιφέρειας Ηπρωτίας Έδρα: Μαργαρίτι

ΑΠΟΦΑΣΕΙΣ

Συνεδρίαση 1/21-11-1995

ΑΠΟΦΑΣΗ 1/1995 : 1. Εγκρίνεται η στέγαση του Συμβουλίου Περιοχής στο Διοικητήριο που βρίσκεται στην Κοινότητα Μαργαριτίου.

2. Ζητείται η παραχώρηση αρχικά της χρήσης όλου του κτιρίου του Διοικητηρίου από την Κτηματική Εταιρεία του Δημοσίου για την στέγαση των υπηρεσιών του Συμβουλίου Περιοχής.

ΑΠΟΦΑΣΗ 2/1995: 1. Ψηφίζει τον νέο Οργανισμό Εσωτερικής Υπηρεσίας του Συμβουλίου Περιοχής όπως έχει το ένθετο φυλλάδιο το οποίο είναι αναπόσπαστο τμήμα της παρούσας απόφασης. (Σ.Σ. Το φυλλάδιο στη διάθεση των αναγνωστών. Προβλέπονται 43 διοικητικοί, οικονομικοί και τεχνικοί υπάλληλοι).

ΑΠΟΦΑΣΗ 3/1995: 1. Εγκρίνει την παραλαβή των μοναδικών περιουσιακών στοιχείων που υπάρχουν και είναι του Αναπτυξιακού Συνδέσμου Μαργαριτίου ως εξής:

Ένας φορτωτής. Ένα απορριμματοφόρο όχημα. Κάδοι απορριμμάτων.

Παραλαβή η οποία θα γίνει έως 31.12.1995.

2. Εγκρίνει την συνέχιση των ενεργειών για την εκτέλεση των εν εξελίξει έργων ή και των έργων που έχουν εγκριθεί στα πλαίσια των προγραμμάτων ΕΑΠΤΑ 2 ή ΣΑΝΤ 2 και δεν έχει ολοκληρωθεί η κατασκευή τους έως την 31.12.1995.

Συνεδρίαση 2/28-12-1995

ΑΠΟΦΑΣΗ 4/1995: 1. Εγκρίνει την ανάθεση των καθηκόντων Γραμματέα του Σ.Π. στον διοικητικό υπάλληλο της Κοιν. Πέρδικας - Μέλους Σ.Π. - Καρίμαλη Παναγιώτη του Γεωργίου.

2. Για την πρόσθετη αυτή απασχόληση ο υπάλληλος θα λαμβάνει από το Σ.Π. μηνιαία αποζημίωση ανερχομένη στο ήμισυ των τακτικών μηνιαίων αποδοχών του. (Άρθρο 19 παραγ. δ Ν. 2344/1995).

ΑΠΟΦΑΣΗ 5/1995: 1. Καταρτίζει το τεχνικό πρόγραμμα έργων του Συμβουλίου Περιοχής ως έχει στο ένθετο φυλλάδιο το οποίο είναι αναπόσπαστο τμήμα της παρούσας απόφασης. Συνάμα το πρόγραμμα έργων είναι και διεκδικητικό.

2. Διαβιβάζει το πρόγραμμα έργων σε όλες τις αρμόδιες, προς ένταξη έργων, υπηρεσίες και υπηρεσιακούς παράγοντες.

3. Διαφωνούν τα μέλη του Δ.Σ. του Σ.Π. Τζήμας Βασίλειος και Παππάς Ευάγγελος οι οποίοι υποστηρίζουν: Δεν εγκρίνουμε το τεχνικό πρόγραμμα έργων 1996 ως έχει. Το εγκρίνουμε ως αναπτυξιακό διεκδικητικό πρόγραμμα.

(Σ.Σ. Το φυλλάδιο με το πράγματι αξιόλογο διεκδικητικό πρόγραμμα ύψους δισεκατομμυρίων στη διάθεση των αναγνωστών).

ΑΠΟΦΑΣΗ 6/1995: Έγκριση εκτέλεσης έργου Βελτίωση - Ασφαλτόστρωση Δρόμου Πλαταριάς - Φασκομηλιάς και Σύνδεση με Παλιό Οικισμό Φασκομηλιάς. Προϋπ. 67.000.000 δια δημοπρασίας. Καθορισμός όρων δημοπρασίας.

ΑΠΟΦΑΣΗ 7/1995: Έγκριση εκτέλεσης έργου «Ύδρευση Κοινοτήτων Συνδέσμου - Αποχέτευση Ομβρίων Συβότων (Β Φάση) Προϋπολογισμού με ΦΠΑ 64 εκατ. με δημοπρασία».

ΑΠΟΦΑΣΗ 8/1995: 1. Αποδέχεται πίστωση 10.000.000 δρχ. από την ΓΓΑ δια μέσου της Νομαρχιακής Αυτοδιοίκησης Θεσπρωτίας για την δημιουργία Γκολφ Συμβουλίου Περιοχής.

2. Ζητεί να παραχωρηθεί από το Δημόσιο και την Κοινότητα Μαργαριτίου έκταση για την δημιουργία Γκολφ Συμβουλίου Περιοχής.

3. Συγκροτεί επιτροπή η οποία απαρτίζεται από τους Μπαϊκούση Ιωάννη ως Πρόεδρο και μέλη τους Τζήμα Βασίλειο και Καρδάνη Χαράλαμπο για την προώθηση του θέματος.

ΑΠΟΦΑΣΗ 9/1995: Εγκρίνει τον Κανονισμό Λειτουργίας του Διοικητικού Συμβουλίου, όπως το συνημμένο φυλλάδιο το οποίο αποτελεί πλέον αναπόσπαστο τμήμα της παρούσας απόφασης.

(**Σ.Σ.** Το φυλλάδιο στη διάθεση των αναγνωστών).

ΑΠΟΦΑΣΗ 10/1995: 1. Αναβάλλει την λήψη απόφασης για την ίδρυση Καζίνο στην Πέρδικα, ώστε στην επόμενη συνεδρίαση του Δ.Σ. του Σ.Π. να υπάρχουν ολοκληρωμένες και τεκμηριωμένες προτάσεις για το αναγκαίο με όρους και προϋποθέσεις.

2. Διαφωνούν οι σύμβουλοι Τζήμας Βασίλειος και Παππάς Ευάγγελος οι οποίοι υποστηρίζουν ότι η πρόταση να απορριφθεί τελείως και να μην ξαναέρθει για συζήτηση και λήψη απόφασης στο Δ.Σ. του Συμβουλίου Περιοχής.

ΑΠΟΦΑΣΗ 11/1995: 1. Εγκρίνει και διεκδικεί την δημιουργία μιας Εισόδου - Εξόδου της Εγνατίας Οδού στην περιοχή του Μεσοβουνίου για την διευκόλυνση όλων των αυτοκινήτων των κατοίκων του Συμβουλίου Περιοχής καθώς και αυτών που επισκέπτονται την περιοχή για επαγγελματικούς-τουριστικούς σκοπούς, σύμφωνα με την εισήγηση του Προέδρου του Δ.Σ.

2. Εγκρίνει την χωροθέτηση εκτάσεων για την δημιουργία βιοτεχνικών πάρκων στις Κοινότητες Καταβόθρας (κοιν. έκταση 80 στρ. περίπου) και Μαζαρακίας (κοιν. έκταση 20 και 22 στρ. περίπου).

ΑΠΟΦΑΣΗ 12/1995: Συγκροτεί επιτροπές του Διοικητικού Συμβουλίου στις οποίες η θητεία λήγει στις 31-12-95.

ΑΠΟΦΑΣΗ 13/1995: Ζητά την ενίσχυση των Αστυνομικών Σταθμών Πέρδικας, Μαργαριτίου και Φυλακείου Συβότων και σε καμιά περίπτωση την κατάργηση, σύμφωνα με τις αποφάσεις, των Κοινοτικών Συμβουλίων Πέρδικας, Μαργαριτιού καθώς και σύμφωνα με την εισήγηση του Προέδρου του Δ.Σ.

ΑΠΟΦΑΣΗ 14/1995: Εγκρίνει την αίτηση του κ. Κωνσταντίνου Ντάση, υπάλληλου του Δήμου Ηγουμενίτσας για απόσπαση στο Συμβούλιο Περιοχής για εργασία δύο (2) ετών 1996-1997.

Συνεδρίαση της 21-1-1996

ΑΠΟΦΑΣΗ 1/1996: ψηφίζει τον Προϋπολογισμό Εσόδων - Εξόδων του Συμβουλίου Περιοχής ως έχει η εισηγητική έκθεση έτους 1996 η οποία αποτελεί αναπόσπαστο τμήμα της παρούσας απόφασης ως εξής:

ΕΣΟΔΑ		ΕΞΟΔΑ	
Τακτικά	89.800.000 Δρχ.	Έξοδα	6.079.530.000 Δρχ.
Έκτακτα	5.973.450.000 Δρχ.	Αποθεματικό	3.500.000 Δρχ.
Χρημ. Υπ. 1995	20.000.000 Δρχ.		
Σύνολο	6.083.030.000 Δρχ.	*Σύνολο*	6.083.030.000 Δρχ.

ΑΠΟΦΑΣΗ 2/1996: 1. Αποδέχεται επιχορήγηση 2.000.000 δρχ. από το Υπουργείο Εσωτερικών Δημ. Διοίκησης και Αποκέντρωσης για την αντιμετώπιση λειτουργικών αναγκών Συμβουλίου Περιοχής έτους 1995.

2. Αποδέχεται επιχορήγηση 813.000 δρχ. από τον κ. Νομάρχη Θεσπρωτίας.

3. Τα ποσά των επιχορηγήσεων αποτελούν τμήμα του χρηματικού υπολοίπου 1995 μεταφερόμενα στον προϋπολογισμό του Σ.Π. έτους 1996.

ΑΠΟΦΑΣΗ 3/1996: 1. Η συλλογή και αποκομιδή των απορριμμάτων των Κοινοτήτων-Μελών του αναπτυξιακού Συνδέσμου Μαργαριτίου θα γίνει με έργο αυτεπιστασίας από το Συμβούλιο Περιοχής, χωρίς μελέτη, όπως το επιτρέπει η σχετική νομοθεσία και με την βοήθεια του μηχανολογικού εξοπλισμού που έχει το Σ.Π. (απορριμματοφόρο όχημα, εκσκαφέα, κάδους καθαριότητας). Το προσωπικό που θα χρησιμοποιηθεί θα προσληφθεί με απόφαση του Προέδρου Δ.Σ. σύμφωνα με τα προβλεπόμενα τις διατάξεις του Ν. 2130/93 για τα έργα αυτεπιστασίας, για ανώτατο διάστημα 10 μηνών, ή έως την πρόσληψη μονίμου προσωπικού εντός του συγκεκριμμένου χρόνου των 10 μηνών και με την προϋπόθεση ότι θα είναι συνεπείς στις υποχρεώσεις των.

(**Σ.Σ.** Στη συνέχεια καθορίζονται οι όροι εργασίας του προσωπικού που από έλλειψη χώρου παραλείπεται η δημοσίευσή τους).

2. Ψηφίζει τις απαραίτητες πιστώσεις που είναι γραμμένες στον προϋπολογισμό του ΣΠ έτους 1996 ΚΑ 15 (υπηρεσία καθαριότητας) για την αντιμετώπιση των αναγκών εκτέλεσης των εργασιών συλλογής και αποκομμιδής απορριμάτων έτους 1996.

3. Ο σύμβουλος Χρυσικόπουλος Αιμίλιος διαφωνεί για την εργασία του ίδιου προσωπικού επί 10μηνο και προτείνει την εργασία των 6 μηνών και με διακοπή 10 ημερών συνέχιση της εργασίας.

ΑΠΟΦΑΣΗ 4/1996: - Καταρτίζει το ενιαίο πρόγραμμα προμηθειών του Συμβουλίου Περιοχής 1996 ως εξής:

α. Προγραμματίζει την προμήθεια - αγορά 2 νέων απορριμματοφόρων οχημάτων και ενός μεταχειρισμένου, με προϋπολογισμό δαπάνης 50.000.000 δρχ.

β. Προγραμματίζει την προμήθεια - αγορά 300 κάδων συλλογής απορριμάτων προϋπολογισμού δαπάνης 30.000.000 δρχ.

ΑΠΟΦΑΣΗ 5/1996: 1. Ομόφωνα:

α. Καθορίζει τα έξοδα παράστασης του Προέδρου του Δ.Σ. το ποσό των 260.000 δρχ. κατά μήνα ή 3.600.000 δρχ. για το 1996.

β. Ψηφίζει πίστωση 3.600.000 δρχ. σε βάρος της με ΚΑ 0/011.1 γραμμένης πίστωσης στον ισχ. προϋπ. οικ. έτους 1996 του Σ.Π.

γ. Στο εδάφιο αυτό της απόφασης δηλώνει κώλυμα ο πρόεδρος του Δ.Σ. Μπαικούσης Ιωάννης.

2. Κατά πλειοψηφία 10 υπέρ έναντι 8:

α. Καθορίζει αποζημίωση των μελών του Δ.Σ. λόγω της παρουσίας των στις συνεδριάσεις του Δ.Σ. το ποσό των 5.000 δρχ. / κατά μέλος / κατά συνεδρίαση.

β. Ψηφίζει το ποσό των 1.380.000 δρχ. σε βάρος της με ΚΑ 0/011.3 γραμμένης πίστωσης στον ισχ. προϋπ. οικ. έτους 1996 του Σ.Π. Το σχετικό χρηματικό ένταλμα θα εκδοθεί στο τέλος του έτους 1996 αφού προηγουμένως συνταχθεί η κατάσταση παρουσίας των μελών του Δ.Σ. στις συνεδριάσεις του Δ.Σ.

γ. 8 μέλη του Δ.Σ. έχουν την άποψη να απορριφθεί η πρόταση για αποζημίωση των μελών Δ.Σ.

ΔΙΟΙΚΟΥΣΑ ΕΠΙΤΡΟΠΗ ΤΟΥ ΣΥΜΒΟΥΛΙΟΥ

Όπως προέκυψε από τις εκλογές της 25-10-1995

ΙΩΑΝΝΗΣ ΜΠΑΪΚΟΥΣΗΣ	Πρόεδρος
ΣΠΥΡΙΔΩΝ ΒΑΓΓΕΛΗΣ	Αντιπρόεδρος
ΚΩΝ/ΝΟΣ ΚΑΡΥΔΗΣ	Μέλος
ΝΙΚΟΛΑΟΣ ΚΑΙΣΑΡΗΣ	Αναπληρωματικό Μέλος

ΕΓΓΡΑΦΑ

Από: Συμβούλιο Περιοχής Προς Κοινότητα Μαργαριτίου Θέμα: «Παραχώρηση κτιρίου»

Σας διαβιβάζουμε συνημμένα:

1. Απόφαση του Δ.Σ. του Συμβουλίου Περιοχής της 2ης Εδαφικής Περιοχής Νομού Θεσπρωτίας που αφορά αίτημα παραχώρησης της χρήσης του «Διοικητηρίου Μαργαριτίου» στο Συμβούλιο Περιοχής για την στέγαση των Υπηρεσιών του.

Σας γνωρίζουμε ακόμη ότι:

2. Επιστολή Συμβουλίου Περιοχής προς την Κτηματική Εταιρεία του Δημοσίου (Κλιμάκιο Άρτας) που αφορούσε την παραχώρηση του «Διοικητηρίου» και

3. Την απάντηση της Κτηματικής εταιρίας του Δημοσίου στο παραπάνω σχετικό αίτημά μας.

και σας παρακαλούμε για τις δικές σας ενέργειες.

Με τιμή • **Ο Πρόεδρος • Ιωάννης Μπαϊκούσης**

Από: Κτηματική εταιρεία του Δημοσίου ΠΡΟΣ: Συμβούλιο περιοχής
Θέμα: Παραχώρηση δημοσίου ακινήτου
Σχετ.: Η υπ' αριθ. 1/21-11-95 απόφαση Συμβουλίου Περιοχής

Με την παραπάνω σχετική ζητούσατε την παραχώρηση της χρήσης του ΒΚ 13 δημοσίου ακίνητου με σκοπό την στέγαση των υπηρεσιών σας.

Απαντώντας στο σχετικό αίτημα σας γνωρίζουμε ότι το συγκεκριμένο ακίνητο έχει παραχωρηθεί στην Κοινότητα Μαργαριτίου καθώς και στον Αστυνομικό Σταθμό Μαργαριτίου και στο Γραφείο Γεωργικής Ανάπτυξης.

Για να προχωρήσουμε στην αξιολόγηση του αιτήματος θα πρέπει η κοινότητα εγγράφως να ζητήσει την άρση της παραχώρησης του ακινήτου.

Σε τηλεφωνική επικοινωνία που είχαμε με τον πρόεδρο της κοινότητας δεν υπάρχει τέτοια πρόθεση γιατί το ακίνητο είναι αναγκαίο για τη στέγασή της.

Μετά τα παραπάνω δεν μπορούμε να ικανοποιήσουμε το αίτημά σας προς το παρόν.

Ο Προϊστάμενος Κλιμακίου • Γαρύφαλλος Παπανάσσου

Από: Συμβούλιο περιοχής Προς: Νομαρχία Θεσπρωτίας

Σας παρακαλούμε να μας παραχωρήσετε τα τμήματα των παρακάτω τεμαχίων που περικλείονται από την κόκκινη γραμμή όπως φαίνονται στο συνημμένο τοπογραφικό διάγραμμα (Κλίμακας 1:5000), ήτοι:

1) Από το αριθμ. 43 κοινόχρηστο χερσολίβαδο, συνολικής έκτασης 248 στρεμ., τμήμα 134 στρεμ..

2) Από το αριθμ. 282 κοινόχρηστο χερσολίβαδο, συνολικής έκτασης 112 στρεμ. τμήμα 100 στρεμ.

3) Από το αριθμ. 1458 κοινόχρηστο χερσολίβαδο συνολικής έκτασης 354 στρεμ., τμήμα έκτασης 54 στρεμ.

Σας πληροφορούμε ακόμη ότι από το αριθμ. 981 κοινοτικό χερσολίβαδο, συνολικής έκτασης 3.758 στρεμ. τμήμα έκταση 567 στρεμ. έχει ήδη παραχωρηθεί στο Συμβούλιο Περιοχής με απόφαση της κοινότητας Μαργαριτίου.

Η παραπάνω έκταση των 857 στρεμ. θα χρησιμοποιηθεί για την κατασκευή έργου κοινής ωφέλειας, ήτοι: **«την Κατασκευή γηπέδου Γκολφ»**.

Η σκοπιμότητα του παραπάνω έργου κοινής ωφέλειας περιγράφεται στην συνημμένη προμελέτη του έργου.

Με τιμή • **Ο Πρόεδρος του Συμβούλιου Περιοχής**

ΠΡΟΤΑΣΗ 3η

Για λύση του προβλήματος στέγασης του Συμβουλίου Περιοχής στο Διοικητήριο Μαργαριτίου όπου είναι φυσιολογικά και η θέση του, προτείνουμε να συντηρηθεί με δαπάνες του Συμβουλίου το πρώην ΣΠΙΤΙ ΤΟΥ ΠΑΙΔΙΟΥ για να στεγάσει τον Αστυνομικό Σταθμό και το Γραφείο Γεωργικής Ανάπτυξης.

Η Κοινότητα Μαργαριτίου να παραμείνει στο Διοικητήριο.

ειδήσεις - σκέψεις - σχόλια • ειδήσεις - σκέψεις - σχόλια

ΝΟΜΑΡΧΗΣ ΘΕΣΠΡΩΤΙΑΣ

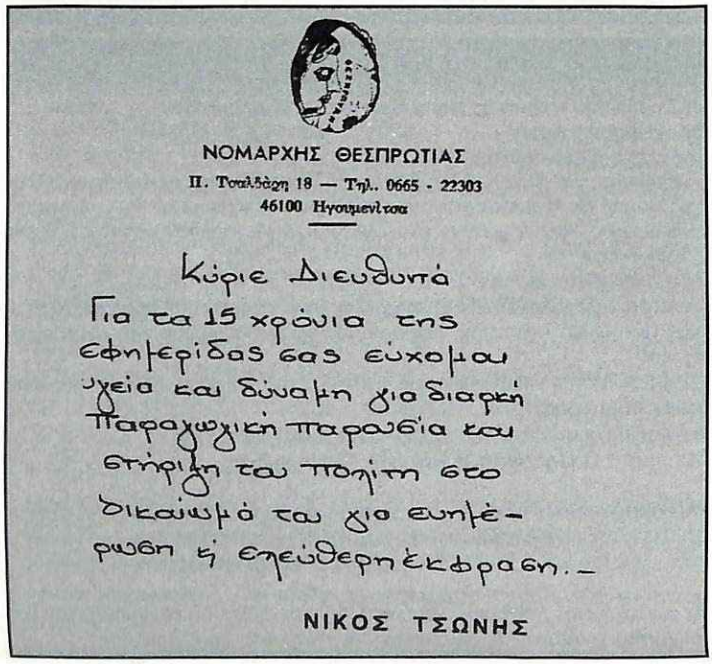

ΝΟΜΑΡΧΗΣ ΘΕΣΠΡΩΤΙΑΣ
Π. Τσαλδάρη 18 — Τηλ.. 0665 - 22303
46100 Ηγουμενίτσα

Κύριε Διευθυντά
Για τα 15 χρόνια της εφημερίδας σας εύχομαι υγεία και δύναμη για διαρκή παραγωγική παρουσία και στήριξη του πολίτη στο δικαίωμά του για ενημέρωση ή ελεύθερη έκφραση.-

ΝΙΚΟΣ ΤΣΩΝΗΣ

Προς: Μ.Μ.Ε. Επαρχίας Μαργαριτίου
α) Τα Νέα του Μαργαριτίου, β) Θεσπρωτική Αλήθεια

Κύριε Διευθυντά,

Αφού σας ευχαριστήσω για την αποστολή των εκδιδομένων εντύπων σας, που κρατούν τους δεσμούς μεταξύ των συμπατριωτών και ταυτόχρονα συμβάλλουν στην ενημέρωσή τους αλλά αναδεικνύουν και τα προβλήματα που υπάρχουν, σας κοινοποιώ πίνακα που περιέχει μέρος των παρεμβάσεων της Νομαρχιακής Αυτοδιοίκησης Θεσπρωτίας στο:

Συμβούλιο Περιοχής της 2ης Εδαφικής Περιφέρειας Νομού Θεσπρωτίας.

Επ' ευκαιρία να τονίσω ότι η Ν.Α. Θεσπρωτίας εκδηλώνει το διαρκές και έμπρακτο ενδιαφέρον της για το Συμβούλιο Περιοχής Μαργαριτίου και συνεργάζεται με όλους τους φορείς της περιοχής.

Κάθε πρόταση ή παρατήρησή σας είναι χρήσιμη για την λειτουργία μας και την θεωρούμε εποικοδομητική.

Σας καλούμε δε σε συνεργασία και άμεση επαφή, στοχεύοντας στην καλύτερη δυνατή αξιοποίηση όλων των μέσων και των στελεχών του τόπου μας για το κοινό καλό.

Με τιμή • **Ο Νομάρχης • Νίκος Τσώνης**

Χρηματοδοτήσεις έργων στη 2η Εδαφική Περιφέρειας του Νομού

1. Κοιν. Ελευθερίου: Κάλυψη ζημιών από βροχοπτώσεις (Αποθ.) 1.400.000
   Διαπλάτυνση Κοινοτικού δρόμου (Αποθ.) 300.000
   Χαλικόστρωση - τεχνικά κοιν. δρόμων 300.000
2. Κοιν. Καρτερίου: Εσωτερική οδοποιΐα (αποθ.) 350.000
3. Κοιν. Καταβόθρας: στέγη κοιν. Καταστήματος (Αποθ.) 1.500.000
4. Κοιν. Μαζαρακιάς: περίφραξη Νεκροταφείου (Αποθ.) 350.000
5. Κοιν. Συβότων: αποπληρωμή του έργου «συνέχιση εργασιών επέκτασης Λιμανιού Συβότων (ΣΑΤΑ Αποθ.) 1.124.361
6. Συμβούλιο Περιοχής (ΣΑΤΑ) 843.000
7. Βελτίωση βατότητας εσωτερικών δρόμων Κοινοτήτων Μαργαριτίου, Σπαθαραίων, Καρτερίου, Καταβόθρας, Μαζαρακιάς (ΣΑΝΑ/2) 70.000.000
8. Εσωτερική οδοποιΐα Κοιν. Συνδέσμου «ΒΡΑΧΩΝΑ» και βελτίωση δρόμου Καρτέρι - Πέρδικα - Αρίλλα (ΣΑΝΑ/2) 65.000.000
9. Καταφύγιο τουριστικών σκαφών Πλαταριάς (ΣΑΝΑ/2) 200.000.000
10. Καταφύγιο τουριστικών σκαφών Συβότων (ΣΑΝΑ/2) 200.000.000
11. Εγκαταστάσεις Ναυταθλητισμού στα Σύβοτα (ΣΑΝΑ/2) 200.000.000
12. Α.Σ. ΒΡΑΧΩΝΑΣ: ύδρευση Κοιν. Συνδέσμου (ΣΑΝΑ/2) 135.200.000
13. Σύνδεσμος ύδρευσης Μαργαριτίου: ύδρευση από γεώτρηση (ΣΑΝΑ/2) 53.700.000
14. Κοιν. Μαργαριτίου: αποχέτευση (ΣΑΝΑ/2) 10.000.000
15. Μελέτη αξιοποίησης κάμπου Σπαθαραίων (ΣΑΝΑ/1) 10.000.000
16. Μελέτη αξιοποίησης κάμπου Πέρδικας (ΣΑΝΑ/1) 28.000.000
17. Αποπεράτωση ασφ/σης δρόμου Πέρδικα- Αγιά - Ανθούσα (ΣΑΝΑ/1) 250.000.000
18. Προσθήκη 2 αιθουσών στο Δημ. Σχ. Μαργαριτίου (ΣΑΝΑ/1) 15.000.000
19. Πολεοδόμηση Κοιν. Πέρδικας (ΣΑΝΑ/1) 11.275.000
20. Πράξη εφαρμογής Συβότων (ΣΑΝΑ/1) 60.000.000
21. Πολεοδόμηση και πράξη εφαρμογής Πλαταριάς (ΣΑΝΑ/1) 29.500.000
22. Εξηλεκτρισμός παρ. οδού Σοφά έως Αγ. Παρασκευή (ΣΑΝΑ/1) 3.000.000
23. Αξιοποίηση παραλίας Αρίλλα (ΕΑΠΤΑ) 25.000.000
24. Διαμόρφωση χώρου πλατείας Αναύρας (ΕΑΠΤΑ) 35.000.000
25. Διαμόρφωση τμήματος παραλίας Πλαταριάς (ΕΑΠΤΑ) 35.000.000
26. Ασφ/ση κοιν. δρόμου Πέρδικας (ΕΑΠΤΑ) 10.000.000
27. Βελτίωση-ασφ/ση δρόμου Πλαταριάς - Φασκομηλιάς και σύνδεσή του με παλαιό οικισμό Φασκομηλιάς (ΕΑΠΤΑ) 45.000.000
28. Κατασκευή γέφυρας Κοιν. Αργυροτόπου (ΕΑΠΤΑ) 12.000.000
29. Α.Σ. ΜΑΡΓΑΡΙΤΙΟΥ: Διαχείριση απορριμμάτων (β' φάση ΕΑΠΤΑ) 70.000.000
30. Α.Σ. ΜΑΡΓΑΡΙΤΙΟΥ: Διακοινοτική οδοποιΐα (ΕΑΠΤΑ) 50.000.000
31. Κοιν. Συβότων: ύδρευση (ΕΑΠΤΑ) 10.000.000
32. Κοιν. Φασκομηλιάς: αντικατάσταση τμήματος δικτύου ύδρευσης (ΣΑΝΑ ΑΠΟΘ.) 1.500.000
33. Κοιν. Πλαταριάς: ασφ/ση δρόμου στο παλιό χωριό (ΣΑΝΑ/1) 5.000.000
34. Κοιν. Καρτερίου: κατασκευή γέφυρας (ΣΑΝΑ/1) 3.000.000
35. Κοιν. Συβότων: ασφ/ση εσωτερικών δρόμων (ΣΑΝΑ/1) 8.000.000
36. Κοιν. Σπαθαραίων: Διαμορφώσεις χώρων (ΣΑΝΑ/1) 4.000.000
37. Κοιν. Αργυροτόπου: ερευνητική γεώτρηση (οφειλή) (ΣΑΝΑ/1) 1.000.000
38. Κοιν. Πλαταριάς: εργασίες στο αντλιοστάσιο (οφειλή) (ΣΑΝΑ/1) 1.180.000
39. Επισκευές συντήρησης Σχολείων 21.100.000
40. Λειτουργικές δαπάνες Σχολείων 10.690.000
41. Βελτίωση βοσκοτόπων 14.000.000
42. Αρδευτικό Μαργαριτίου 2,5 δισ.
43. Αναβάθμιση - εκσυγχρονισμός υπηρεσιών Υγείας
44. Γήπεδα Μαργαριτίου - Καρτερίου - Συβότων
45. Αθλητική υποδομή Πέρδικας
46. Μελέτη για γκολφ.
47. Βελτίωση Εθνικού δικτύου.
48. Αξιοποίηση μηχανημάτων Νομαρχίας - Εσωτερική οδοποιΐα.
49. Τουριστική διαφήμιση σε Πανευρωπαϊκό Επίπεδο

Ασυνήθιστη σε τέτοιου είδους έγγραφα η έκδοσή μας σπεύδει να τα δημοσιεύσει μαζί με τις θερμές ευχαριστίες μας στο νομάρχη κ. Νίκο Τσώνη