ΤΙΜΗ ΦΥΛΛΟΥ ΔΡΑΧ.ΜΙΑ

ΔΙΕΥΘΥΝΤΗΣ
ΣΤΕΦ. Ι. ΠΕΣΜΑΖΟΓΛΟΥ

ΓΡΑΦΕΙΑ:
ΕΝ ΑΘΗΝΑΙΣ ΠΑΝΕΠΙΣΤΗΜΙΟΥ 53 ΑΡΙΘ. ΤΗΛ. 2-01
ΕΝ ΠΕΙΡΑΙΕΙ ΟΔΟΣ ΝΟΤΑΡΑ ΑΡ. 41 ΤΗΛ. 10)31
ΕΝ ΘΕΣΣΑΛΟΝΙΚΗ ΟΔΟΣ ΠΛΑΤΩΝΟΣ (ΔΙΑΣΤΑΥΡ. ΕΓΝΑΤΙΑΣ)
ΕΝ ΠΑΤΡΑΙΣ ΚΟΡΙΝΘΟΥ 98α ΤΗΛΕΦ. 1-98
ΤΥΠΟΓΡΑΦΕΙΑ—ΠΙΕΣΤΗΡΙΑ ΣΤΟΑ ΠΕΣΜΑΖΟΓΛΟΥ
ΤΗΛΕΓΡ. ΔΙΕΥΘΥΝΣΙΣ: "ΠΡΩΪΑΝ„

ΕΞΑΣΕΛΙΔΟΣ

ΑΘΗΝΑΙ, ΕΤΟΣ Δ'. ΑΡ. 1043

Η ΠΡΩΪΑ

ΣΑΒΒΑΤΟΝ
10
ΝΟΕΜΒΡΙΟΥ 1928
ΑΝΑΤΟΛΗ ΗΛΙΟΥ ΩΡΑ 7 Λ 3 ΔΥΣΙΣ ΗΛΙΟΥ ΩΡΑ 1 Λ. 15
ΟΡΕΣΤΟΥ ΜΑΡΤΥΡΟΣ

Ο ΚΑΙΡΟΣ
ΘΕΡΜΟΚΡΑΣΙΑ ΜΕΓΙΣΤΗ 23.5 ΕΛΑΧΙΣΤΗ 17.1 ΜΕΣΗ
ΥΓΡ ΜΕΤΡ ΑΝΕΜΟΙ ΔΙΑΙΩΝ ΙΟΝΙΟΝ ΑΣΘ. ΝΟΤ
ΘΑΛΑΣΣΑ ΔΙΑΙΩΝ ΟΛ. ΤΕΤ. ΙΟΝΙΟΝ ΚΥΜΑΤ.
ΒΑΡΟΜΕΤΡΟΝ 759.4

ΤΑ ΠΥΡΟΤΕΧΝΗΜΑΤΑ

Ο κ. Βενιζέλος καὶ ὁ κ. Ζαβιτσιάνος, φιλοδοξήσαντες νὰ ὑποβιβάσουν τὸν τιμάριθμον τοῦ βίου διὰ τῆς προχείρου των ἐκείνης καὶ ἀμελετήτου συναλλαγματικῆς μεταρρυθμίσεως, κατώρθωσαν νὰ φθάσουν, τὸ ἀντίθετον, τοῦ ἐπιδιωκομένου, ἀποτέλεσμα. Ὁ τιμάριθμος θὰ ἀνέλθῃ, δύτε οἱ "Ελληνες, ὡς ὅλοι οἱ ἄνθρωποι, δὲν τρέφονται ἀποκλειστικῶς μὲ ἄρτον καὶ δύτε ὅλα τὰ εἴδη τροφίμων ὑπερετιμήθησαν δὲ καὶ κατὰ τὸ ἐμπόριον τοῦ ἐμπιστισμοῦ καὶ τῆς ἀπληστίας μεταπρατῶν. Ἐνῷ δὲ μὲ τὰ ἀποδείγματα τοῦ κ. Ζαβιτσιάνου δὲν κατωρθώσαμεν νὰ πληροφορηθῶμεν ἂν ὁ ἄρτος εἶνε εὐθηνότερος κατὰ 40, 50 ἢ 60 λεπτά, ἡ συναρπαγὴ τὴν ὁποίαν ἐπεφύλαττε μὲ τὴν δασμολογικὴν μεταρρύθμισιν νομοσχεδιακὴ ἐργασία τοῦ ὑπουργοῦ τῶν Ἐσωτερικῶν ἐπέβαρυνε ἀσυγκρίτως τὸν βίον τῶν ἐργατικῶν τάξεων καὶ ἐπροκάλεσε μίαν ἐγγελαστικὴν θύελλαν ἀληθοῦς πρωτοφανῆ.

Εἶναι παράδοξον ὅτι ὁ κ. Ζαβιτσιάνος νομίζει ὅτι ἡ οἰκονομικὴ κακοδαιμονία τῶν ἐνδοτέρων τάξεων δύναται νὰ παύσῃ διὰ μεθόδων ἐμπειρικῶν. Ὁ κ. ὑπουργὸς τῶν Ἐσωτερικῶν ἔπρεπε νὰ γνωρίζῃ ὅτι διὰ νὰ ἐπιτύχῃ τὸν ὑποβιβασμὸν τοῦ τιμαρίθμου τοῦ βίου, ὁποῖον οὗτος, μολονότι ὑψηλότερος τῆς μεσούσης τὴν ὁποίαν ὑπέστη ἡ ἀγοραστικὴ ἀξία τοῦ χρυσοῦ, ἔπρεπε πρωτίστως ἀνάγκην πολιτικῆς προστατευούσης τὴν παραγωγήν, ὄχι πολιτικὴς ἀπορρυθμούσης τὰ παραγωγικὰ στοιχεῖα τῆς Χώρας. Ἐφ' ὅσον ἡ ἐγχώριος συμπαραγωγὴ μειώνεται, ὡς δ' ἀριθμὸν ἀπεδείξαμεν ἄλλοτε ἐκ τῆς στήλης ταύτης, ἐφ' ὅσον ἡ καλλιέργεια τοῦ σίτου ἐγκαταλείπεται, χωρὶς κἂν ν' ἀντικαθίσταται μὲ ἄλλην καλλιέργειαν, ἐφ' ὅσον οἱ ἀγροὶ ἐρημώνονται καὶ αἱ πόλεις γεμίζουν ἀπὸ παράσιτα, ἐφ' ὅσον κινδυνεύομεν νὰ ἴδωμεν ὀγκούμενον τὸ κύμα τῆς ἀστυφιλίας καὶ πολλαπλασιαζομένους τοὺς μεταπράτας, τοὺς θεσθήρας καὶ τοὺς καφενοδιόρους, ἡ κοινωνικὴ κακοδαιμονία δὲν θὰ παύσῃ, δὲν θὰ ὑποφέρουν ὀλιγώτερον οἱ ἀκτήμονες, οἱ ἐργάται, οἱ μικροαστοί, οἱ δημόσιοι καὶ οἱ ἰδιωτικοὶ ὑπάλληλοι καὶ ὅλαι αἱ τάξεις ἐν γένει.

Ἀλλ' ὁ κ. Βενιζέλος καὶ ὁ κ. Ζαβιτσιάνος ἔκαμαν πολιτικὴν ἐντυπώσεων, πυροτεχνημάτων, πομφολύγων. Ἀλλ' ἡ πολιτικὴ αὕτη καὶ ὡς πολιτικὴ ἐντυπώσεων ἀπέτυχε, χωρὶς δὲ νὰ ὠφελήσῃ τοὺς οἰκογενειάρχας οὔτε κατὰ δύο, οὔτε κἂτὰ μίαν δραχμὴν ἡμερησίως, αὐξάνει τὸν ἀριθμὸν τῶν δυσηρεστημένων ἐκ τῆς καταστάσεως.

Ὅτι πρέπει νὰ ἐλαττωθοῦν τὰ ἔξοδα τῆς μεταφορᾶς καὶ τῆς ἀρτοποιήσεως εἶναι πρόδηλον. Ὅτι τὰ μεγάλα ἀρτοποιεῖα θὰ ἦσαν ἀναγκαῖα πρὸς τοῦτο εἶναι ἐξ ἴσου φανερόν. Ἀλλ' εἶναι φανερὸν ὅτ' πρέπει νὰ ληφθοῦν ὑπ' ὄψει τὰ συμφέροντα μεταπρατῶν, μικρῶν ἐπιχειρηματιῶν, οἱ ὁποῖοι κατ' αὐτὸν τὸν τρόπον προσφυγοποιοῦνται. Εἰς στιγμὴν κατὰ τὴν ὁποίαν ἐργαζόμεθα διὰ ν' ἀποκαταστήσωμεν τοὺς πρόσφυγας, θὰ ἤτο γελοῖον ν' ἀδιαφορούμεν ἂν διὰ τῶν μεταρρυθμίσεων δημιουργοῦμεν νέαν τάξιν προσφύγων. Δὲν θὰ ἦτο ἄλλως τε ἀδύνατον οἱ μικροὶ ἐπιχειρηματίαι ἀρτοποιεῖας, συναισθανόμενοι ὑπὸ τὴν αἰγίδα τοῦ Κράτους, ν' ἀποτελέσουν τὰς μεγάλας ἀρτοποιητικὰς ἐπιχειρήσεις, αἱ ὁποῖαι θὰ εὐώδωναν τὰ σχέδια τοῦ κ. Ζαβιτσιάνου...

Τὴν ἀνερμάτιστον πολιτικὴν τῆς Κυβερνήσεως ἐπὶ τοῦ ζητήματος τούτου δὲν εἶναι δυνατὸν νὰ κρίνωμεν παρὰ ὡς ὑπαγορευθεῖσαν ἐκ τῶν προεκλογικῶν ὑποσχέσεων περὶ οἰκογενειακῶν ἀνακουφίσεων. Ἀλλ' ἡ ὑποτίμησις τοῦ δασμοῦ τοῦ σίτου σὺν τῇ ἀνατιμήσει τῆς μεταλλικῆς δραχμῆς, δι' ὅλα σχεδὸν τὰ ἄλλα εἴδη, δὲν ἀνακουφίζει κανένα, δὲν ὑποβιβάζει τὸν τιμάριθμον, (ἀφοῦ δὲν ἐνισχύει ἀλλὰ πλήττει τὴν γεωργικὴν παραγωγὴν τοῦ τύπου) καὶ ἀναστατώνει τὸν ἐπαγγελματικὸν κόσμον... Ἐκτὸς ἂν γένεται διὰ νὰ πληρωθῇ τὸ κεχηνὸς τοῦ ρυθμοῦ—δῆλα δὴ διὰ καθαρῶς ταμιευτικοὺς λόγους. Ἐν τοιαύτῃ περιπτώσει ὁ κ. Βενιζέλος δὲν δύναται νὰ ἐπαίρεται ὅτι μετῆλθε μέσα ἀντάξια πολιτικοῦ ἀνδρὸς φιλαρέσκως ἐξαίροντος τὴν εἰλικρινειάν του καὶ τὴν φιλαλήθειάν του «πρὸς τὰ ἄνω καὶ πρὸς τὰ κάτω».

Η ΛΥΣΙΣ ΤΗΣ ΡΟΥΜΑΝΙΚΗΣ ΚΡΙΣΕΩΣ

ΚΥΒΕΡΝΗΣΙΝ ΣΧΗΜΑΤΙΖΕΙ Ο κ. ΙΟΥΛΙΟΣ ΜΑΝΙΟΥ

ΤΟΥ κ. ΤΙΤΟΥΛΕΣΚΟ ΚΑΤΑΘΕΣΑΝΤΟΣ ΧΘΕΣ ΤΗΝ ΕΝΤΟΛΗΝ

ΤΟ ΝΕΟΝ ΥΠΟΥΡΓΕΙΟΝ ΟΡΚΙΖΕΤΑΙ ΣΗΜΕΡΟΝ

ΟΛΟΙ ΟΙ ΥΠΟΥΡΓΟΙ ΕΚ ΤΟΥ ΚΟΜΜΑΤΟΣ ΤΩΝ ΕΘΝΙΚΟΑΓΡΟΤΙΚΩΝ

ΒΟΥΚΟΥΡΕΣΤΙΟΝ, 9. (Τοῦ ἀνταποκριτοῦ μας).— Ὁ κ. Τιτουλέσκο ζητήσας τὴν πρώιαν σήμερον ἀκρόασιν παρὰ τῇ Ἀντιβασιλείᾳ κατέθεσε τὴν ἐντολήν μὴ κατορθώσας διὰ τῶν συνομιλιῶν του μὲ τοὺς ἀρχηγοὺς τῶν κομμάτων νὰ ἐξεύρῃ ἐάσιν πρὸς σχηματισμὸν κυβερνήσεως Οἰκουμενικῆς ἢ συναντῶν τὰς ἀντιρρήσεις τῶν ἀνακτόρων ὁ κ. Τιτουλέσκο ἀνεκοίνωσε πρὸς τὸν Τύπον τα ἑξῆς:

«Εἰς τὸν σχηματισμὸν τῆς κυβερνήσεως συνασπισμοῦ παραμενούσης τῆς σημερινῆς Βουλῆς, συνεφώνησαν ὅλοι οἱ πολιτικοὶ ἀρχηγοὶ πλὴν τοῦ κ. Μανίου. Τὴν λύσιν δὲ σχηματισμοῦ κυβερνήσεως συνασπισμοῦ ἀλλὰ ὑπὸ τὸν ὅρον νὰ διαλυθῇ ἡ Βουλή, νὰ συναφθῇ δὲ ταυτοχρόνως τὸ δάνειον καὶ νὰ γίνῃ ἡ σταθεροποίησις τοῦ λέου, ἐκάστου κόμματος ἀναλαμβάνοντος νὰ κυρώσῃ ἐν τῇ νέᾳ προελευσομένῃ ἐκ τῶν ἐκλογῶν Βουλῇ τὸ δάνειον, ἀπεδέχθησαν ὅλοι οἱ ἀρχηγοὶ τῆς κυβερνήσεως συνασπισμοῦ, κατέθεσα τὴν ἐντολήν.»

Μετὰ τὸν κ. Τιτουλέσκο ἡ Ἀντιβασιλεία ἐκάλεσε τὸν ἀπόγευμα τὸν ἀρχηγὸν τῶν Ἐθνικοαγροτικῶν κ. Μανίου εἰς ὃν ἀνέθεσε τὸν σχηματισμὸν κυβερνήσεως. Ὁ κ. Μανίου ἀναδεχθεὶς τὴν ἐντολὴν κατήρτισε τὸν κατάλογον τῶν ὑπουργῶν ἐκ τοῦ ἐθνικοαγροτικοῦ κόμματος. Οὕτως ὁ κ. Ἰούλιος Μανίου ἀναλαμβάνει τὴν προεδρίαν τοῦ ὑπουργικοῦ συμβουλίου καὶ τὸ ὑπουργεῖον τῶν Ἐσωτερικῶν, ὁ κ. Ἴων Δευγκομάνη ὑφυπουργὸς τοῦ ὑπουργικοῦ συμβουλίου, ὁ κ. Βάϊντα Βεεβόντ τὸ ὑπουργεῖον τῶν Ἐξωτερικῶν, ὁ κ. Ἴων Μιχαλάκης τῆς Γεωργίας, ὁ κ. Μιχάη Πόπεϊτς τῶν Οἰκονομικῶν, ὁ κ. Γρηγόριος Γιούνιαν τῆς Δικαιοσύνης, ὁ κ. Βιργίλιος Μαντζάρο τῆς Βιομηχανίας καὶ Ἐμπορίου, ὁ κ. Μυρονέσκο τῆς Δημοσίας Ἐκπαιδεύσεως, ὁ κ. Κωτατσέσκο τῆς Ὑγιεινῆς, ὁ κ. Ραδουκάνο τῆς Ἐργασίας καὶ ὁ κ. Νιτσέσκο ὑφυπουργὸς τῶν Ἐσωτερικῶν.

Ἡ νέα κυβέρνησις ὁρκίζεται αὔριον (σήμερον).

ΒΕΡΟΛΙΝΟΝ, 9 (Π.Τ.)— Τηλεγραφοῦν ἐκ Βουκουρεστίου, ὅτι ἀνετέθη εἰς τὸν κ. Μανίου ἡ ἐντολὴ τοῦ σχηματισμοῦ κυβερνήσεως. Ἡ εἴδησις αὕτη προεκάλεσεν ἀληθῆ ἀγαλλίασιν καθ' ὅλην τὴν Ρουμανίαν. Ἀναμένεται ὅτι ἡ κυβέρνησις θὰ ὁρκισθῇ τὴν Δευτέραν, θὰ ἐπακολουθήσῃ δὲ ἀμέσως ἡ προκήρυξις ἐκλογῶν.

ΕΙΣ ΤΟ ΠΕΡΙΘΩΡΙΟΝ ΤΩΝ ΓΕΓΟΝΟΤΩΝ

Διὰ τῆς ἀναθέσεως εἰς τὸν κ. Μανίου τῆς ἐντολῆς πρὸς σχηματισμὸν Κυβερνήσεως ἐθνικοαγροτικῆς τερματίζεται ἡ ἀπὸ ἡμερῶν ἐκραγείσα κυβερνητικὴ κρίσις ἐν Ρουμανίᾳ. Ἡ ἄνοδος δὲ τοῦ Ἐθνικοαγροτικοῦ Κόμματος εἰς τὴν ἀρχὴν δὲν ἀποτελεῖ ἁπλοῦν ἐπεισόδιον ἐν τῇ πολιτικῇ ἱστορίᾳ τῆς Ρουμανίας, ὅπως μία συνήθης κυβερνητικὴ μεταβολή, ἀλλὰ σταθμὸν σημαντικὸν ἐν τῇ σταδιοδρομίᾳ τῆς Χώρας. Οἱ Ἐθνικοαγροτικοὶ ἔρχονται μὲ πρόγραμμα ριζικῶν πολιτικῶν, οἰκονομικῶν καὶ κοινωνικῶν μεταρρυθμίσεων, κατὰ τῶν ὁποίων ἐπὶ μακρὸν ἠγωνίσθη, πρὶν ἐξαναγκασθῇ εἰς παραίτησιν, ἡ Κυβέρνησις καὶ τὸ πολιτικοοικονομικὸν συγκρότημα τῶν Φιλελευθέρων.

Ἡ Ἑλλάς, τὴν ὁποίαν συνδέουν μετὰ τῆς Ρουμανίας τόσοι φιλικοὶ δεσμοί, ἔχει πάντα λόγον νὰ πιστεύῃ ὅτι καὶ ὑπὸ τὸ νέον ἀρχόμενον πολιτικὸν καθεστὼς θὰ εὕρῃ παρὰ τῇ Ρουμανίᾳ τὰ αὐτὰ ὡς καὶ πρότερον αἰσθήματα καὶ τὰς αὐτὰς ἀντιλήψεις.

ΝΑ ΕΚΚΑΘΑΡΙΣΘΗ ΟΡΙΣΤΙΚΩΣ

Οἱ δευλευταὶ οἱ καταγγείλαντες χθὲς ἐν τῇ Βουλῇ τὰ σκάνδαλα τῆς Ἐπιτροπῆς Ἀποκαταστάσεως, ἰδίᾳ δὲ τὴν στάσιν μερικῶν ὑπαλλήλων της, Ἑλλήνων μὲν ἀλλὰ ἰσχυριζομένων ὅτι εἶναι ὑπάλληλοι ξένου ὀργανισμοῦ καὶ δύνανται νὰ ὑβρίζουν καὶ νὰ περιφρονοῦν τὸ Ἑλληνικὸν Κράτος καὶ νὰ μεταχειρίζωνται ποὺς πολίτας τοῦ Ἑλληνικοῦ Κράτους μὲ τρόπον ἀληπασαδικόν, θὰ σπεύσουν, ἐλπίζομεν, νὰ ζητήσουν τὴν Δικαιοσύνην εἰς τὴν ἀπόδειξιν τῶν καταγγελθέντων. Ἐγράφησαν καὶ ἐλέχθησαν ἀνευθύνως πολλά, γενικὸς δὲ κρατεῖ ἡ ἐντύπωσις ὅτι ἡ Ἐπιτροπὴ Ἀποκαταστάσεως ἔχει ἀποβῇ Κράτος ἐν Κράτει. Δὲν γνωρίζομεν ποῖος πταίει διὰ τοῦτο. "Ηδη, ὅμως πρέπει, ἅπαξ ἀνακινηθεῖσα ἐν τῇ Βουλῇ, νὰ ἐκκαθαρισθῇ ὁριστικῶς ἡ ὑπόθεσις αὐτή. Πρὸς τοῦτο ἔχουν ὑποχρέωσιν οἱ

Τ' ΑΠΟΜΝΗΜΟΝΕΥΜΑΤΑ ΤΟΥ ΜΟΥΣΤΑΦΑ ΚΕΜΑΛ

ΠΡΟΣ ΤΗΝ ΝΕΑΝ ΜΕΓΑΛΗΝ ΕΘΝΟΣΥΝΕΛΕΥΣΙΝ ΤΗΣ ΑΓΚΥΡΑΣ

ΝΙΚΗΤΗΣ ΚΑΙ ΕΙΣ ΤΟ ΠΟΛΙΤΙΚΟΝ ΠΕΔΙΟΝ

ΑΙ ΔΡΑΜΑΤΙΚΩΤΕΡΑΙ ΦΑΣΕΙΣ ΤΟΥ ΜΙΚΡΑΣΙΑΤΙΚΟΥ ΑΓΩΝΟΣ

12ον

Καίτοι αἱ συζητήσεις ἐπὶ τοῦ ζητήματος τῆς εἰρήνης εἶχον λήξει ἐν τῇ Ἐθνοσυνελεύσει, ἐν τούτοις ἡ ἀντιπολίτευσις δὲν ἔπαυσε νὰ ἐφευρίσκῃ διάφορα προσχήματα διὰ νὰ ἐπιτίθεται ἐκ νέου ἐναντίον τῆς ὑπὸ τὸν Ἰσμὲτ πασὰν ἀντιπροσωπείας μας. Ἡ τακτικὴ αὕτη τῆς ἀντιπολιτεύσεως δὲν ἦτο νέα. Ὡμίλησα ἤδη περὶ ἑνὸς λιβέλλου, ὅστις ἐκυκλοφόρησε μὲ τὸν τίτλον: «Τὸ μωαμεθανικὸν Χαλιφᾶτον καὶ ἡ Μεγάλη Ἐθνοσυνέλευσις» καὶ ὅστις ἐπεδίωκε νὰ ἐξεγείρῃ τὴν Ἐθνοσυνέλευσιν καὶ τὸ ἔθνος ὁλόκληρον ἐναντίον μας. Ἤδη, διὰ νὰ ἀποδείξω πόσον γόνιμος εἰς ἐπινοήσεις ἦτο ἡ ἀντιπολίτευσις, θὰ ἀναφέρω ἓν ἄλλο γεγονὸς ἀρκετὰ χαρακτηριστικόν.

Τρεῖς βουλευταί, καὶ συγκεκριμένως ὁ Νεζιάτ βέης, βουλευτὴς Ἐρζερούμ, ὁ Σελαχεδδὶν βέης, βουλευτὴς Μερσίνας, καὶ ὁ Ἐμὶν βέης, βουλευτὴς Τζανίας, εἶχον ὑποβάλει εἰς τὴν Ἐθνοσυνέλευσιν πρότασιν περὶ τροποποιήσεως τοῦ περὶ ἐκλογῆς βουλευτῶν νόμου. Ἡ πρότασις αὕτη ὑπεβλήθη τὴν 2αν Δεκεμβρίου 1922. Τὰ πρακτικὰ τῆς συνεδριάσεως ταύτης μαρτυροῦν σαφῶς περὶ τίνος ἀκριβῶς ἐπρόκειτο.

Εἰς τὸ σχέδιον τῆς τροποποιήσεως τοῦ περὶ ἐκλογῆς βουλευτῶν νόμου, τὸ ἐκπονηθὲν ὑπὸ τῶν βουλευτῶν, τοὺς ὁποίους ἀνέφερα ἤδη καὶ ἐν ἄρθρῳ 14 ἀνεγράφοντο τὰ ἑξῆς: «Ἵνα ἐκλεγῇ τις μέλος τῆς Μεγάλης Ἐθνοσυνελεύσεως δέον νὰ ἀνήκῃ εἰς τὸν πληθυσμὸν περιφερειῶν, περιλαμβανομένων ἐντὸς τῶν σημερινῶν συνόρων τῆς Τουρκίας». Περαιτέρω δὲ καθώριζε τὸ σχέδιον τοῦτο ὅτι: «Τοῦρκοι καὶ Κοῦρδοι, ἐνθύντες εἰς Τουρκίαν, δύνανται νὰ ἐκλεγῶσι βουλευταί, ἐφ' ὅσον παρῆλθον πέντε συμπεπληρωμένα ἔτη ἀπὸ τῆς ἐπανόδου των.»

Ἦτο προφανὲς ὅτι τὸ σχέδιον τοῦτο ἐστρέφετο προσωπικῶς ἐναντίον μου καὶ ἀπέβλεπεν εἰς τὸν ἀποκλεισμόν μου ἐκ τῆς Μεγάλης Ἐθνοσυνελεύσεως. Ἀλλὰ πῶς θὰ ἦτο ποτὲ δυνατὸν νὰ στερηθῶ τῶν πολιτικῶν δικαιωμάτων μου, ἐπειδὴ ἁπλῶς τὸ ἤθελον μερικὰ ἀσυνείδητα καὶ ἀγνώμονα ὄντα, τὰ ὁποῖα ἄλλωστε ἐμετρῶντο ἐτῶν τὰ δάκτυλα τῆς μιᾶς χειρός; Καὶ οὕτω εὑρέθην εἰς τὴν ἀνάγκην νὰ λάβω τὸν λόγον, διὰ νὰ ἐξηγήσω εἰς τὴν Ἐθνοσυνέλευσιν περὶ τίνος ἐπρόκειτο:

—Τὸ λυπηρὸν γεγονός, εἶπον, ὅτι ἡ γενέτειρά μου κεῖται ἐκτὸς τῶν σημερινῶν συνόρων μας (Σ. Πρ. Ὡς γνωστὸν ὁ Μουσταφὰ Κεμὰλ πασᾶς ἐγεννήθη εἰς τὴν Θεσσαλονίκην) δὲν εἶνε δυνατὸν νὰ μὲ βαρύνῃ. Οὔτε εὐθύνομαι, βεβαίως, διὰ τὸ ἄλλο γεγονός, ὅτι δὲν κατοικῶ ἐπὶ πέντε συνεχῆ ἔτη εἰς τὴν αὐτὴν ἐκλογικὴν περιφέρειαν.

»Ἀφορμὴ τοῦ πρώτου γεγονότος εἶνε ἡ ἐν μέσῃ μόνον ἐπαγρία τῶν προσπαθειῶν τοῦ ἔθνους, ὅπως ἐπανακτήσῃ πᾶν ὅ,τι τοῦ ἀνῆκεν. Ἐὰν οἱ ἐχθροί μας κατώρθωναν νὰ πραγματοποιήσουν τὰ σχέδιά των, τότε οὔτε αἱ ἐκλογικαὶ περιφέρειαι τῶν ἐπεξεργασθέντων τὸ περὶ τροποποιήσεως τοῦ ἐκλογικοῦ νόμου σχέδιον θὰ εὑρίσκοντο ἐντὸς τῶν συνόρων μας.

»Ὅσον ἀφορᾷ τὸ δεύτερον σημεῖον, κατὰ τὸ ὁποῖον δὲν ἐκπληροῦ τοὺς ὅρους τοῦ σχετικοῦ ἄρθρου, ὡς μὴ ἔχων συνεχῆ πενταετῆ διαμονὴν εἰς μίαν ὡρισμένην ἐκλογικὴν περιφέρειαν, νομίζω ὅτι δὲν ἐπιτρέπεται νὰ γίνεται λόγος. Ἐὰν στερούμαι τοῦ προσόντος τούτου, αὐτὸ ὀφείλεται ἀκριβῶς εἰς τὰς ὑπηρεσίας τὰς ὁποίας προσέφερα εἰς τὴν πατρίδα. Ἐὰν ἐξεπλήρουν τὸν ὅρον τοῦτον, δὲν θὰ ἠδυνάμην νὰ ὑπερασπίσω τὸ Ἀρλ Μπουρνοῦ καὶ δὲν θὰ ἔσωζα τὴν Κωνσταντινούπολιν.

»Ἐὰν ἤμην καταδικασμένος νὰ μένω ἐπὶ πέντε συναπτὰ ἔτη εἰς ἕνα ὡρισμένον μέρος, δὲν θὰ ἀντεμετώπιζα, τὸν ἐχθρόν ὅστις προήλαινεν εἰς τὸ Διαρβεκίρ, δὲν θὰ ἐξεπλήρουν τὸ πατριωτικόν καθῆκόν μου καὶ δὲν θὰ ἔσωζα τὴν περιφέρειαν ἐκείνην ἀπὸ τὰς χεῖρας τοῦ ἐχθροῦ.

»Ἐὰν ἐξεπλήρουν τὸν ὅρον, τὸν ὁποῖον θέτουν οἱ ἐν λόγῳ κύριοι, δὲν θὰ ἠδυνάμην νὰ δημιουργήσω εἰς τὸ Χαλέπιον ἕνα στρατὸν ἐκ τῶν ὑπαρχόντων συντριμμάτων, τὰ ὁποῖα εἶχον ἐκκενώσει τὴν Συρίαν καὶ δὲν θὰ ἦτο δυνατὸν νὰ ἐξασφαλίσω τὰ σύνορα, τὰ ὁποῖα σήμερον ἀποκαλοῦμεν ἐθνικὰ σύνορά μας.

»Νομίζω ὅτι εἶνε γνωστὰ εἰς ὅλους αἱ ὑπηρεσίαι, τὰς ὁποίας προσέφερα εἰς τὴν πατρίδα. Ἠγάσθην τόσον πολύ, ὥστε δὲν μοῦ ἦτο δυνατὸν νὰ παραμείνω ἐπὶ πέντε συνεχῆ ἔτη εἰς ἕνα ὡρισμένον μέρος. Εἶχον τὴν ἀντίληψιν ὅτι χάρις εἰς τὰς ὑπηρεσίας τὰς ὁποίας προσέφερα, θὰ ἐξησφάλιζα τὴν συμπάθειαν καὶ τὴν ἀγάπην ὄχι μόνον τοῦ λαοῦ μου, ἀλλ' ἴσως καὶ ὁλοκλήρου τοῦ μωαμεθανικοῦ κόσμου.

»Δι' ὅλους αὐτοὺς τοὺς λόγους, οὐδέποτε διενοήθην ὅτι, ἀντὶ νὰ γίνω ἀντικείμενον τῆς συμπαθείας ταύτης, θὰ διέτρεχα τὸν κίνδυνον νὰ στερηθῶ τῶν πολιτικῶν δικαιωμάτων μου. Ἐπίστευα καὶ πιστεύω ἀκόμη ὅτι ἐχθροί μας ἐπανειλημμένως ἀπεπειράθησαν νὰ μὲ καταστήσουν ἀνίσχυρον νὰ ὑπηρετήσω τὴν πατρίδα.

(Ἡ συνέχεια εἰς τὴν 2αν σελίδα)

ΑΠΟ ΤΗΣ ΚΥΡΙΑΚΗΣ 18ης ΝΟΕΜΒΡΙΟΥ
ΕΙΣ ΤΗΝ "ΠΡΩΪΑΝ„
ΑΡΙΣΤΟΥ ΚΑΜΠΑΝΗ:
ΜΕΤΑΞΥ ΠΟΛΕΜΟΥ ΚΑΙ ΕΙΡΗΝΗΣ
ΕΤΗ ΕΘΝΙΚΗΣ ΑΓΩΝΙΑΣ
1877—1881

Η ΡΟΥΜΑΝΙΚΗ ΚΡΙΣΙΣ

ΤΟ ΤΕΛΟΣ ΕΝΟΣ ΚΑΘΕΣΤΩΤΟΣ

ΔΕΝ ΕΞΕΛΙΠΕΝ ΑΠΛΩΣ Η ΚΥΒΕΡΝΗΣΙΣ ΕΝ ΡΟΥΜΑΝΙΑ, ΑΛΛΑ ΕΝΑ ΟΛΟΚΛΗΡΟΝ ΚΑΘΕΣΤΩΣ„

ΑΡΘΡΟΝ ΤΟΥ ΚΑΘΗΓΗΤΟΥ κ. ΟΥΪΛΛΙΑΜ ΜΑΡΤΕΝ,
ΔΙΕΥΘΥΝΤΟΥ ΤΗΣ «ΕΦΗΜΕΡΙΔΟΣ ΤΗΣ ΓΕΝΕΥΗΣ»

Δὲν ἐξέλιπεν ἁπλῶς Κυβέρνησις ἐν Ρουμανίᾳ, ἐξέλιπεν ὁλόκληρον καθεστώς. Ἀπὸ αὐτῆς τῆς γενέσεως τῆς χώρας, ἡ ζωὴ τοῦ Ρουμανικοῦ Κράτους συνεταυτίσθη μὲ τὴν ζωὴν τοῦ φιλελευθέρου κόμματος καὶ ἡ ζωὴ τούτου μὲ τὸ ὄνομα τῶν Βρατιάνο, πατρὸς καὶ υἱοῦ. Εἷς χώραν ὅπου ἡ διοικητικὴ ὀργάνωσις παρέμεινε πάντοτε ὀλίγον χαλαρά, ἡ ὀργάνωσις τοῦ φιλελευθέρου κόμματος εἶχε μίαν στερεότητα ἡ ὁποία ἐξησφάλιζεν εἰς αὐτὸ ἀπόλυτον σχεδὸν δεσποτείαν ἐπὶ τοῦ Κράτους. Δεδομένου δ' ἐξ ἄλλου ὅτι οἱ δύο Βρατιάνο ἀπῆλαυσαν διαδοχικῶς τῆς ἀπεριορίστου ἐμπιστοσύνης τῶν βασιλέων Καρόλου καὶ Φερδινάνδου, ἐλέχθη δικαίως ὅτι εἶχον ἀσκήσει ἐπὶ τῆς χώρας των, ἂν καὶ ὑπὸ νομίμους τύπους, πραγματικὴν δικτατορίαν.

Τὸ ἐξαφνικὸν μεγάλωμα τῆς Ρουμανίας ἐδημιούργησε νέα προβλήματα χωρὶς νὰ κλονίσῃ σοβαρῶς τὴν ἐξουσίαν ὁ κλονισμός ἐπῆλθε κατόπιν τοῦ ἀπροσδοκήτου θανάτου τοῦ ἀρχηγοῦ τῆς δυναστείας, τοῦ Ἰωάννου Βρατιάνο, πρὸ ἑνὸς ἀκριβῶς ἔτους. Ἡ ἀντιβασιλεία, ἡ ὁποία εἶχε συνταυτισθῇ μὲ τὴν φιλελευθέραν Κυβέρνησιν, προσεπάθησε νὰ παρατείνῃ τὴν ζωὴν ταύτης ὑπὸ τὴν διεύθυνσιν τοῦ μικροτέρου ἀδελφοῦ τοῦ Ἰωάννου Βρατιάνο, τοῦ Βιντίλα. Ἀλλὰ ἡ μαγγανεία εἶχε διαλυθῇ. Ὁ Βιντίλα Βρατιάνο δὲν εἶχεν οὔτε τὸ γόητρον τοῦ ἀδελφοῦ του ἐν τῇ χώρᾳ, οὔτε ἦτο ἐπιβολὴν του ἐπὶ τοῦ κόμματος. Εἶχε νὰ ἀντιπαλαίσῃ κατὰ τῶν δυσχερειῶν αἵτινες, μὲ τὸν καιρόν, θὰ ἐνίκων ἴσως ὑπὸ τοῦ ἀδελφοῦ του, ἀλλ' αἱ ὁποῖαι, δι' αὐτόν, ἦσαν ἀληθῶς ἀνυπέρβλητοι.

Τὸ ρουμανικὸν φιλελεύθερον κόμμα, πανίσχυρον εἰς τὸ παλαιὸν βασίλειον, οὐδέποτε κατώρθωσε νὰ χωνεύσῃ πλήρως τὰς νέας ἐπαρχίας. Ἔτσι ἐγεννήθη ἀπέναντί του μία ἀντιπολίτευσις ἰσχυρὰ συγχρόνως καὶ ἀνίσχυρος, τηρουμένη συστηματικῶς μακρὰν τῆς ἐξουσίας ὑπὸ πεπαλαιωμένων πολιτικῶν ἡθῶν— καί, διὰ τὸν λόγον τοῦτον πνέουσα τὰ μένεα.

Μανίου

Ἂν ἡ φιλελευθέρα Κυβέρνησις ἠδυνήθη, παρὰ τὴν ἐσωτερικὴν ἀδυναμίαν της, νὰ διατηρηθῇ εἰς τὴν θέσιν της ἐπὶ ἓν ὁλόκληρον ἔτος, τοῦτο ὀφείλεται εἰς δύο αἰτίας: τὴν εὐνοιαν τῶν ἀντιβασιλέων καὶ τὰς δημοσιονομικὰς δυσχερείας. Ὁ κ. Βιντίλα Βρατιάνο, ὡς γνωστόν, εἶναι εἰδικὸς περὶ τὰ δημόσια οἰκονομικά. Εἶχεν ἀναλάβει τὴν σταθεροποίησιν τοῦ

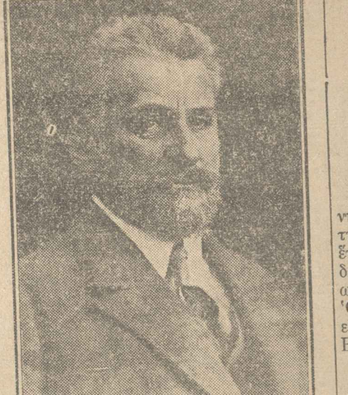

Βιντίλα Βρατιάνο

λεύ, κατὰ μεθόδους ἀναλόγους πρὸς τὰς τοῦ κ. Πουανκαρέ, κατ' ἀρχὰς ἐμπραγμάτως, κατόπιν διὰ νόμου. Ἡ ἀντιπολίτευσις, παρὰ τὰς κραυγάς της, δὲν ἐπέμενε καὶ τόσον εἰς τὴν ἀνατροπὴν του, ὅσον τελείωθῇ ἡ ἐργασία.

Εἶναι γεγονὸς ὅτι ὁ κ. Μανίου, ὁ ἀρχηγὸς τοῦ Ἐθνικοαγροτικοῦ κόμματος, θὰ ἠδύνατο πολλάκις νὰ εἶχεν ἀναλάβει τὴν ἐξουσίαν

χταγγελλόντες δευλευτικά νὰ δέσουν τὰ ἄδετα τῶν κατέργων στεγείλε εἰς τὴν διεύθυνσιν τῆς Διικητικῆς.

ΜΑΤΑΙΟΣ ΕΛΑΠΛΗΝΙΟΝ

Ὁ κ. Ἐφιπποπούλης "Ὑγιεινὴ πρακτικὴ γιὰ τὸ σῶμα καὶ τὴν ψυχή" Δεκάξι νουθέτησε τὸ ἐξώδικο σε τὸ Κράτος διὰ τὴν κατασπάτηση τοῦ Δογγοῦ. Τὸ ποσὸ, καθ' ὃ ἐκτιμᾶται, δὲν εἶτε μέγα. Ἀλλὰ τί ἐπιτρέπει δὲν τοῦ ποσοῦ τούτου; Περιστολὴ τῆς ἐπιδημίας; "Ὀχι. Βελτίωσις καὶ τῶν ὑγειεινῶν συνθηκῶν τῆς πόλεως; Ἀκόμη ὀλιγότερον. Δρόμοι "Ἀρα παταίως διατηρῆθη, καὶ μόνον ἀποτέλεσμα τοῦ ἐνιαυτιοῦ τούτου ἐπιδημιακοῦ ἀγῶνος τῆς ἀνθυγιεινότητος τοῦ κ. Λοΐζιδου. Διὰ τὸν σκοπὸν δὲ τοῦτον τὸ διατεμῆθη ποσὸν εἶνε ἐπαρκέστατον διὰ τὴν ἐπιτυχῆ καὶ ἐπὶ μακρὸν ἐφαρμογήν.

ΚΟΥΦΙΑ Ἔδωθη περίφημος νὰ μάθῃ μετ' Αὐτὰ τὰ ἐφη ἐφιγγνώσκουσι ἀπὸ τὸ ἐπιστολεῖον τοῦ Α. Σόμπιτσο Στρατοῦ καὶ οἱ ἀπὸ τὸ ἐπιστολεῖον ἐπὶ τοῦ Κιλκοφώτου ναύλου δολλ. διὰ 300 προσφυγόντα : 10. Κοστος τῶ ἐπιστολείου μετ' Αὐτὰ τὸ ἐπιστολεῖον ἐν παγκαλῇ διὰ συνολὴ τὸ δοτικοῦ καὶ πρωτοκόλλου ἐπιστολεῖον τὸ πρώτον. Ὡς σημειοῦται.

ΤΑ ΑΠΟΤΕΛΕΣΜΑΤΑ ἡ «Πεῖρα» καὶ ἡ ἐργασία τῶν σπουδαίων ἐπιστημόνων ἐπὶ τοῦ ἀνθρωπίνου ἐγκεφάλου ἐφώτισαν σπουδαίως τὴν ἐπιστήμην καὶ ἐπέτρεψαν εἰς τὸν ἐπιστήμονα ἐν τῇ ἐπιτυχῆ ἐπιλύσει ἀπορίας τινὸς ἐπὶ τοῦ ἀνθρωπίνου ἐγκεφάλου. Ἀλλὰ καὶ ἡ ἐπιστήμη ἐπιφυλάσσει ἀκόμη πολλὰ ἐκπλήξεις εἰς τὸν ἐρευνητὴν

Η Δανάη Σπινέλλι

ΟΜ. ΕΥΕΛΠΙΔΟΥ

ΜΕΡΟΣ ΤΡΙΤΟΝ

(Συνέχεια ἐκ τοῦ προηγουμένου)

Δὶς ἔμεινε κομμὶα ἀμφιβολία εἰς τὸν Ἄλαν, ὅτι ἡ τσιγγάνα ἦτο ἡ Δανάη· ἐν τοσούτῳ ἐπέρασε καὶ λίγη τις μόρες καὶ ἔφτασε τὸ γεγονὸς πολὺ μέσα εἰς τὴν μεγάλη τὴν ἐλληνικὴν καὶ τῆς εἶπε:

—Ὄχου, τὸ μὲ ἐγνώρισες ἐσὺ σὰ ἐγνώρισα κι ἐγώ.

Ἐκεῖνην τὴν στιγμὴν ἡ ὀχτάχρονα ἄρχισε νὰ σπαίρῃ τὴν «Ἀλέξανδρον» καὶ ἡ τὸ ἄνω ἀγκαλιάσωσαν διὰ νὰ χορέψουν.

Ὅλος ὁ ὄχλος πούτο τὸ Ἄλκη διὰ τὴν Δανάη ἠσθήκανε διὰ νὰ σφαγιαστῇ· ἀλλὰν ἐκεῖνος ἐκαὶ ἀντιλήφθη τὴν κακὴ διάθεσιν τῆς καὶ ἐφεύδικε διὰ χαρὰ διὰ τὴν ἐπιστροφὴν τῆς ἀπὸ τὴν ἔρημη ἐρημιά.

Εἶς ἐκ τῶν σφαδλούτων τοῦ χοροῦ τὸν ἐρώτησε διὰ τὸ ὄνομα τοῦ ἀγνώστου καὶ ἔλεγε τὸ Ἄλκη. Τὸ σῶκε τῆς στενοχωρίας διὰ ὅμως.

Μετὰ τὸν χορὸ ἐκεῖνον αὐτὸν θέλω νὰ σφίγγῃ, τοῦ εἶπε, διότι πληρώθει κιὰ ἡ χαρὰ κατὰ τὴν ἀνοιξιν συφώνως μὲ τὸ ἀρχαῖον ἔθος τῆς ἀνοίξεως νὰ ἐγκλωνίζουν τὰ ἀγόρια τὰ κορίτσια καὶ νὰ χορεύουν μαζί μέχρι τοὺς πέμπτους χορούς. Ἔχω δὲ πεφεζίτσι πολλὰς καὶ δὲν μὲ συφέρει νὰ πεφανοῦν καθὼ ἀπὸ ἕνα ἀπὸ τὰ ἄλλα. Ἐκεῖνο ποὺ ἔπρεπε νὰ ἐγίνῃ διὰ τὸ ἐγίνῃ διὰ τὸ πρωΐ, ἐγίνῃ καὶ ἐπεράσῃ.

Ὅπου ἐκάθησαν καὶ συνεζήτουν βλο τὸ φῶς τὸ διάκοπον εἰσέρχεται διὰ τὸ παράθυρον καὶ ἐσκόρπιζεν ἀκτῖνας.

Τὸ φῶς! Ὁποῖον ἄλφον τῆς φύσεως! Ποσὸν νέον ὁρισμὸν ἔδιδε εἰς τὴν ζωὴν ἀλλὰ καὶ πόσας ἀσχημίας ἀποκαλύπτει.

Ἐνῶ συνέτριζον, ἡ Δανάη ἐκράτει δὲ ἡ Τζίνη εἶχε καρφωτὰ τὰ μάτια της εἰς τὸ πρόσωπον τῆς καὶ ἐπαρατήρει τὰς ἀλλοιώσεις τὰς ὁποίας ἐπροξένησεν εἰς τὸ γεγονὸς ἡ ἀπλὴ ἡμέρα.

—Ποσημὸ κακοὶ σημεῖα, εἶπεν εἰς τὸν ἑαυτόν της ἡ Τζίνη· ἐκεῖνα τὰ ὁποῖα ἐφαίνοντο τὴν νύκταν, δὲν μὲ διαθέτει πολὺ πλέον ἐξαιρέτως διὰ τὸν κυρηναῖον.

Καὶ χωρὶς νὰ δώσῃ καμμίαν ἀπάντησιν εἰς τὰ ὑπὸ τῆς Δανάης λεγόμενα, ἐσηκώθη καὶ ἐπῆγεν ἐκεῖ ὅπου ἐκοιμήθη.

Ὅπου ἐκλίνασεν ἡ κεφαλή της ἐκοιμήθη ἀμέσως καὶ ἐκοιμήθη ἕως τὸ ἑσπέρας.

Ὅταν ἐξύπνησεν ἐσηκώθη καὶ ἐπῆγεν εἰς τὸν Ἄλαν νὰ διατάξῃ τὸν σωρὸν νὰ τὸν περιαγίσῃ, διότι δυσαρέσκησε ἐπειδὴ ἐκοιμήθη ἡ ὑπηρεσία.

Ὅπου πλέον τὸν ἔκαμνε δὲν ἔδυνε τὸ κατέβασμα τὸν ἐγεύσθη ἐκεῖνος καὶ ἐσηκώθη ἀπὸ τὸ τραπέζι.

Ὅλοι πλέον τὸν ἔβλεπον ὅτι ἐπρόκειτο νὰ ἀναχωρήσῃ.

—Ἀναχωρεῖς μου ἀκόμη; εἶπεν ἡ Δανάη.

—Ἀναχωρῶ μου ἀκόμη, ἀλλὰ μὴν φαντάζεσαι πὼς μου γλυκεῖ, μὲ μὴν φαίνεσαι ἐπιθυμητὴ ἡ ἀναχώρησίς μου διὰ νὰ ἐλεύσωμαι τὰς ἐξετάσεις καὶ τὰ ἔλεγες εἰς τὰς Ἀθήνας. Ἀλεύθωσιν τὴν ἔχω ἀπὸ τὸν ἐξεταστὴν διὰ νὰ ἐπιτύχω καὶ τὸν ἀντιλήφθην ὅπου ἔχει τὴν ἰδέαν νὰ μὲ ἐξετάσῃ ἐκεῖνος ἐπὶ τοῦ πλοίου. Μέτε βιαφορὰν, ἐγὼ ἡ μανούλα σου ἐχρεώστησεν εἰς τὸν ἐξεταστὴν τὸν ἀρχαῖον ἔθος τῆς ἐξετάσεως ἐπὶ τοῦ πλοίου.

—Ἡ ἐμπειρία μου ἐπείθει ἐκεῖνον ὅτι ἐπρόκειτο νὰ ἐξετασθῇ ἐπὶ τοῦ πλοίου.

Ἡ δευτέρα ἐπιτροπὴ ἦτο ἀσχολημμὴ μὲ τὸν ἔλεγχον τῆς ἀπογραφῆς τῶν λαμπάδων καὶ τῶν ἀναλωμάτων τῆς ἐκκλησίας καὶ τὰ ἐπεσκέπτετο ἀπὸ καιρὸν εἰς καιρόν. Ἡ ἐπιτροπὴ αὕτη ἦτο ἀποτελεσμένη ἀπὸ τοὺς κυρίους Δικαιοκρίτην (Πλούσιον), Ἀξ γκαστὸν διὰ τὸν ἐπιστασάτην τοῦ Ὑπουργείου Ἐθ Ἐκκλησιαστικῶν Ἀλεξάνδρου καὶ ἄλλους τινὰς ἀξιοσημειώτους.

Ἡ τρίτη ἐπιτροπὴ διὰ ἀσχολημμὴ μὲ τὰ ζητήματα τῆς θεαλόγους τῶν γερασκιανῶν βοῶν καὶ τὰ ἐπεσκέπτετο ἀπὸ καιρὸν εἰς καιρόν. Ἡ ἐπιτροπὴ αὕτη ἦτο ἀποτελεσμένη ἀπὸ τοὺς κυρίους Δικαιοκρίτην (Πλούσιον), Ἀξ γκαστὸν διὰ τὸν ἐπιστασάτην τοῦ Ὑπουργείου Ἐθ Ἐκκλησιαστικῶν Ἀλεξάνδρου καὶ ἄλλους τινὰς ἀξιοσημειώτους.

Ἡ τρίτη ἐπιτροπὴ διὰ ἀσχολημμὴ μὲ τὰ ζητήματα τῆς θεαλόγους τῶν γερασκιανῶν βοῶν καὶ τὰ ἐπεσκέπτετο ἀπὸ καιρὸν εἰς καιρόν. Ἡ ἐπιτροπὴ αὕτη ἦτο ἀποτελεσμένη ἀπὸ τοὺς κυρίους Δικαιοκρίτην, ἀπὸ τοὺς ἀγροίκους ἀνθρώπους, ἀπὸν ἐστοχάσθη καὶ τὰ ἔβαλε εἰς τὴν ἐπιτροπὴν διὰ νὰ ἔχουν τὴν ἰδέαν τῆς ἐκλογῆς τῶν ἀνθρώπων τῶν ὁποίων ἔπρεπε νὰ ἐκλεγοῦν εἰς τὰς ἀνωτέρω ἐπιτροπάς

ΠΡΩΪΑ ΩΡΑ 5η

Ο κ. ΠΟΥΑΝΚΑΡΕ ΕΔΕΧΘΗ ΤΗΝ ΕΝΤΟΛΗΝ ΝΑ ΣΧΗΜΑΤΙΣΗ ΤΗΝ ΝΕΑΝ ΚΥΒΕΡΝΗΣΙΝ

ΕΠΙΘΥΜΕΙ ΣΥΝΕΡΓΑΣΙΑΝ ΤΩΝ ΚΟΜΜΑΤΩΝ

ΘΕΩΡΕΙ ΟΜΩΣ ΤΑΥΤΗΝ ΔΥΣΚΟΛΟΝ

ΠΑΡΙΣΙΟΙ, 9. (Τοῦ ἀνταποκριτοῦ μας). — Ὁ Πρόεδρος τῆς Δημοκρατίας κ. Ντουμέργκ δεχθεὶς σήμερον εἰς ἀκρόασιν τὸν κ. Πουανκαρὲ ἀνέθηκεν εἰς αὐτὸν τὴν ἐντολὴν τοῦ σχηματισμοῦ τῆς νέας Κυβερνήσεως. Ὁ κ. Πουανκαρὲ ἐξέθηκεν εἰς τὸν κ. Ντουμέργκ ὅτι τὰ εἰς Ἀνζὲρ ἐκδοθέντα ψηφίσματα τῆς δημοκρατικῆς καὶ ρεπουμπλικανικῆς ἑνώσεως μαρτυροῦν πνεῦμα ἥκιστα εὐνοϊκὸν διὰ τὴν ἕνωσιν τῶν κομμάτων, τὴν ὁποίαν ἐν τοσούτῳ ὁ κ. Πουανκαρὲ οὐ μόνον κρίνει ὡς ἀναγκαίαν, ἀλλ' ἀκόμη νομίζει ὅτι δέον νὰ προσδοθῇ εἰς αὐτὴν ἔτι μεγαλυτέρα εὐρύτης. Οἱοσδήποτε ἄλλος θὰ ἠδύνατο νὰ ἀκολουθήσῃ διάφορον πολιτικήν, ἀλλ' ὁ κ. Πουανκαρὲ δὲν ἔχει τὸ δικαίωμα νὰ λησμονήσῃ τὰς συνεργασίας αἵτινες τῷ ἐπέτρεψαν νὰ δράσῃ. Ἀφ' ἑτέρου ὑφίσταται διαφωνία μετὰ τῆς ἐπὶ τῶν Οἰκονομικῶν κοινοβουλευτικῆς ἐπιτροπῆς, ὁ δὲ κ. Πουανκαρὲ δὲν δύναται νὰ ἀνεχθῇ τὴν εὐδύνην τῆς διαχειρίσεως τῶν δημοσίων οἰκονομικῶν διὰ δωδεκατημορίων, οὔτε καὶ συμφέρει νὰ σχηματισθῇ, κατὰ τὴν κρίσιν του, Κυβέρνησις ἐξ ἑβδομάδων.

Παρὰ ταῦτα ὁ κ. Πουανκαρὲ ἀπεδέχθη νὰ ἐξετάσῃ τὴν κατάστασιν καὶ ἀ προβῇ εἰς συσκέψεις μὲ τὴν εἰλικρινῆ ἐπιθυμίαν νὰ καταλήξῃ εἰς συγκεριμένα συμπεράσματα.

ΑΙ ΣΥΝΕΝΝΟΗΣΕΙΣ ΤΟΥ κ. ΠΟΥΑΝΚΑΡΕ

Κληθέντες ὑπὸ τοῦ κ. Πουανκαρὲ ὅλοι οἱ παραιτηθέντες ὑπουργοί, ἐκτὸς τῶν τεσσάρων ριζοσπαστῶν, συνῆλθον εἰς σύσκεψιν εἰς τὸ ὑπουργεῖον τῶν Οἰκονομικῶν. Ἡ σύσκεψις ἐτερματίσθη περὶ τὴν ὀην μ.μ. καὶ θὰ ἐπαναληφθῇ κύριον τὴν πρωΐαν. Ὁ κ. Πουανκαρὲ ἐδέχθη μονομερῶς εἰς ἀκρόασιν τοὺς κ. .. Σαρρώ, Μαρὲν καὶ Κέϊγ.

ΑΙ ΤΑΡΑΧΑΙ ΤΟΥ ΖΑΓΚΡΕΜΠ

ΑΝΑΚΟΙΝΩΣΕΙΣ ΤΟΥ ΣΕΡΒΟΥ ΠΡΩΘΥΠΟΥΡΓΟΥ

ΤΑΣ ΑΠΟΔΙΔΕΙ ΕΙΣ ΤΟΥΣ ΚΟΜΜΟΥΝΙΣΤΑΣ

ΔΙΩΞΙΣ ΤΩΝ ΑΡΧΗΓΩΝ ΤΩΝ ΚΡΟΑΤΩΝ

ΒΕΛΙΓΡΑΔΙΟΝ, 9 (Τοῦ ἀν)τοῦ μας) Ὁ πρωθυπουργὸς κ. Κορόσες, δεχθεὶς σήμερον τοὺς δημοσιογράφους, προέβη εἰς αὐτοὺς εἰς τὰς κάτωθι ἀνακοινώσεις περὶ τῶν ταραχῶν τοῦ Ζάγκρεμπ:

«Τὴν παρελθοῦσαν Τρίτην τὴν 8ην μ.μ. περιπολία τῆς χωροφυλακῆς συνήντησεν ἐπὶ τῆς ὁδοῦ Τσεσάνσκε Ζάγκρεμπ ὁμάδα ἀποτελουμένην ἐκ διακοσίων πεντήκοντα περίπου νέων οἵτινες ἔχοντες ἐρυθρὰν σημαίαν ἐξέφερον ἐχθρικὰς κραυγὰς κατὰ τοῦ ὑφισταμένου συστήματος καὶ κατὰ τῶν ἀστικῶν τάξεων ζητωκραυγάζοντες ὑπὲρ τοῦ Κομμουνισμοῦ. Ἡ περίπολος προσεκάλεσε τοὺς διαδηλωτὰς νὰ διαλυθοῦν. Εἰς ἀπάντησιν πρὸς τὴν πρόσκλησιν ταύτην οἱ διαδηλωταὶ ἔρριψαν λίθους κατὰ τῶν χωροφυλάκων, καθ' ὧν μάλιστα καὶ ἐπυροβόλησαν διὰ περιστρόφων. Ἡ περίπολος ἀπήντησε διὰ πολλῶν πυροβολισμῶν καὶ οὕτω διεσκόρπισε τοὺς διαδηλωτάς, οἵτινες ἀνασυνταχθέντες εἰς ἀπόστασίν τινα κατηυθύνθησαν πρὸς τοὺς στρατῶνας Φραγκοπάν. Ἡ συνοδεία τῶν διαδηλωτῶν ἐτράπη κατόπιν εἰς τὴν ὁδὸν Ἰλοόσκας, ἐκφέρουσα ἐχθρικὰς κραυγὰς κατὰ τοῦ στρατοῦ, συγχρόνως δὲ οἱ ἀρχηγοὶ τῆς συνοδείας προσεκάλεσαν τοὺς συντρόφους των νὰ ἐφοδιασθοῦν μὲ λίθους καὶ μὲ ὅπλα διὰ νὰ ἐπιτεθοῦν κατὰ τῆς ἀστυνομίας. Διὰ τῆς ἐπεμβάσεως τῶν στρατιωτικῶν δυνάμεων οἱ διαδηλωταὶ διεσκορπίσθησαν καὶ ἡ ἀστυνομία ἀφοῦ ἐνήργησε πολλὰς συλλήψεις ἀναζητεῖ ἤδη τοὺς ἄλλους οἵτινες μετέσχον τῆς διαδηλώσεως ταύτης. Ἡ τάξις ἀποκατέστη τελείως. Κατὰ τὰς συγκρούσεις ταύτας οὐδεὶς ἐπληγώθη.»

Η ΔΙΩΞΙΣ ΤΩΝ ΑΡΧΗΓΩΝ

ΒΕΛΙΓΡΑΔΙΟΝ, 9. (Πρακτ. Ἀθάλα). — Κατὰ τὴν διάρκειαν τῆς ἡμέρας ἡ ἀστυνομία ἐνήργησεν ἐρεύνας εἰς τὰς οἰκίας πολλῶν κομμουνιστῶν οἵτινες συμμετεῖχον εἰς τὴν διαδήλωσιν τῆς νυκτὸς τῆς Τρίτης πρὸς τὴν Τετάρτην. Ἡ ἀστυνομία ἠγνήθη νὰ προβῇ εἰς οἱανδήποτε ἀνακοίνωσιν ἐπὶ τῶν ἀποτελεσμάτων τῆς ἐρεύνης ταύτης. Μεταξὺ τῶν ἐνεχομένων ὑπάρχουν καὶ δύο γυναῖκες. Ἐν σχέσει πρὸς τὰς διαδηλώσεις τοῦ Ζάγκρεμπ ὁ πρωθυπουργὸς καὶ ὑπουργὸς τῶν Ἐσωτερικῶν κ. Κορόσετς ἐδήλωσε πρὸς δημοσιογράφους ὅτι δὲν ἔχει ἐνδείξεις δυναμένας νὰ ἀποδείξουν ὅτι ἡ διαδήλωσις ἡ ὀργανωθεῖσα ὑπὸ τῶν κομμουνιστῶν ἐπ' εὐκαιρίᾳ τῆς 11ης ἐπετείου ἀπὸ τῆς ἀνακηρύξεως τῆς Σοβιετικῆς Δημοκρατίας ἀπετέλει ἀπόπειραν κομμουνιστικὴν διὰ μίαν μελλοντικὴν δρᾶσιν. Ἐν τοσούτῳ αἱ ἀρχαὶ παρακολουθοῦν μετὰ τοῦ μεγαλυτέρου ἐνδιαφέροντος τόσον τώρα ὅσον καὶ κατὰ τὸ παρελθόν πᾶσαν ἐπαναστατικὴν δρᾶσιν. Εἰς ἐρώτησιν δημοσιογράφων περὶ τοῦ ἂν οἱ κομμουνισταὶ τῆς Κροατίας προέβησαν εἰς ἀναδιοργάνωσιν τῆς ὁμάδος των, ὁ πρωθυπουργὸς ἀπήντησεν ὅτι αἱ ἀρχαὶ παρακολουθοῦν ἀγρύπνως πᾶσαν κίνησίν των καὶ ἠρνήθη νὰ παράσχῃ περισσοτέρας λεπτομερείας.

Η ΔΙΑΦΟΡΑ ΜΕ ΤΗΝ Δ. Ο. Ε.

ΚΑΙ ΑΙ ΑΝΤΙΛΗΨΕΙΣ ΤΟΥ ΑΦΙΧΘΕΝΤΟΣ ΕΠΙΔΙΑΙΤΗΤΟΥ

ΠΛΗΡΟΦΟΡΙΑΙ ΤΩΝ ΤΡΑΠΕΖΙΤΙΚΩΝ ΚΥΚΛΩΝ

Ὁ ἀφιχθεὶς Ἑλβετὸς ἐπιδιαιτητὴς διὰ τὴν μετὰ τῆς Δ.Ο.Ε. διαφορὰν τῆς Ἑλληνικῆς Κυβερνήσεως, κ. Μοριώ, ἐγένετο χθὲς δεκτὸς παρὰ τῷ ὑπουργῷ τῆς Ἐθνικῆς Οἰκονομίας κ. Βουρλούμη, ὅστις ὡς γνωστὸν διετύπωσε καὶ τὴν ἰδιότητα τοῦ διαιτητοῦ τῆς Ἑλληνικῆς-Κυβερνήσεως διὰ τὸ ζήτημα τοῦτο. Ἐκ τῆς μεταξὺ των συνομιλίας οὐδὲν ἐγένετο γνωστόν.

Παρὰ τοῖς χρηματιστηριακοῖς καὶ τραπεζιτικοῖς κύκλοις κρατεῖ ἐν τούτοις ἡ ἐντύπωσις ὅτι ὁ κ. Μοριὼ δὲν φαίνεται συμφώνων κατ' ἀρχὴν τοὐλάχιστον πρὸς τὰς ἑλληνικὰς ἀντιλήψεις ἐπὶ τῆς ἀναφυείσης διαφορᾶς. Δὲν εἶνε ἀπίθανον ἡ ἐντύπωσις τῶν ἀνωτέρω κύκλων νὰ στηρίζεται ἰδίως εἰς τὴν αἰσθητὴν ἀνατίμησιν ἣν ἐσημείωσαν τὰ παλαιὰ μας ἐθνικὰ δάνεια ἐν τῇ ἀγγλικῇ χρηματαγορᾷ. Οἱ περὶ ὧν πρόκειται κύκλοι ἐπέμενον ἐν τούτοις εἰς τὴν ἀκρίβειαν τῶν πληροφοριῶν των προσθέτοντες μάλιστα ὅτι ἐφόσον ὁ κ. Μοριὼ ἀπέκλινε τελικῶς ὑπὲρ τῶν ἀπόψεων τῆς Δ.Ο.Ε. δὲν θὰ ἐδίσταζε νὰ ἀναγνωρίσῃ τὸ δικαίωμα τῆς Ἑλληνικῆς Κυβερνήσεως ν' ἀπαλλάξῃ τὰ ἐπὶ τῆς ὑπουργίας Ταντσλίδου παραχωρηθέντα εἰς τὸν Δ.Ο.Ε. ἔσοδα ἐκ τῶν σιτηλληρωματικῶν τελῶν χαρτοσήμου.

ΔΙΑΦΩΝΙΑΙ ΕΝ ΤΗ ΚΥΒΕΡΝΗΣΕΙ

ΔΙΑ ΤΟ ΖΗΤΗΜΑ ΤΟΥ ΥΦΥΠΟΥΡΓΕΙΟΥ ΑΝΤΑΛΛΑΓΗΣ

Ο κ. ΜΑΡΗΣ ΕΝΑΝΤΙΟΝ ΤΟΥ κ. ΠΑΠΑΔΑΤΟΥ

Κατὰ γνωσθείσας πληροφορίας, τὸ ζήτημα τῆς ἀποσχίσεως τοῦ ὑφυπουργείου τῆς Ἀνταλλαγῆς, καθιστάμενον ἰδίου ὀργανισμοῦ, ἐκ τοῦ ὑπουργείου τῆς Γεωργίας, ἐπὶ τοῦ ὁποίου ἠσχολήθη τὸ χθεσινὸν ὑπουργικὸν συμβούλιον, εὑρίσκει διηρημένην τὴν Κυβέρνησιν, δὲν ἀποκλείεται δὲ νὰ δημιουργήσῃ προστριβὰς ἐν αὐτῇ. Οὕτω, καθ' ἃ ἐγνώσθη, ὁ κ. Μαρῆς, εἰς τὸ ὑπουργεῖον τοῦ ὁποίου ἐπρόκειτο ἀρχικῶς νὰ ὑπαχθοῦν ἀπευθείας αἱ ἀποσπασθησόμεναι ἐκ τῶν διαφόρων ὑπουργείων ὑπηρεσίαι αἵτινες συγκεντροίμεναι ἠ' ἀποτελέσουν τὴν νέαν ἐνιαίαν ὑπηρεσίαν τῆς ἀνταλλαγῆς, ἀντιτίθεται εἰς τὴν διαρρύθμισιν ταύτην, μὴ ἐννοῶν νὰ ἔχῃ ὑφιστουργὸν τὸν κ. Παπαδάτον. Ὑποστηρίζει δὲ τὴν ὑπαγωγὴν τῆς νέας ἐνιαίας ὑπηρεσίας ὑπὸ τὸ Γενικὸν Λογιστήριον, ὡς ἁπλῆς διευθύνσεως, ἀπὸτε ὁ μέχρι σήμερον ὑφιστουργὸς τῆς Ἀνταλλαγῆς θὰ ὑποχρεωθῇ νὰ παραιτηθῇ μὴ δυνάμενος ὡς εἰσὸς νὰ δεχθῇ τὸν τοιοῦτον ὑποβιβασμόν. Δέον νὰ σημειωθῇ ἐν τούτοις ὅτι ὁ κ. Βενιζέλος, ἐν συνεννοήσει μετὰ τοῦ ὁποίου ὁ κ. ὑφυπουργὸς τῆς Ἀνταλλαγῆς κατήρτισεν ἐν σχεδίῳ τὸν νέον ὀργανισμὸν τοῦ ὑφυπουργείου του, ὡς συνεζητήθη χθὲς εἰς τὸ ὑπουργικὸν συμβούλιον, ἀποβλέπει εἰς τὴν διατήρησιν τοῦ κ. Παπαδάτου ἐν τῇ Κυβερνήσει, ἀτωσδήποτε.

Ὅσον ἀφορᾷ τὸν κ. Μαρῆν, ἐγνώσθη ὅτι ὁ κ. ὑπουργὸς τῶν Οἰκονομικῶν ἔχει λόγους δυσαρεσκείας κατὰ τοῦ κ. Παπαδάτου—ὅσον καὶ ἂν δὲν τοὺς ἐμφανίζει — διὰ τὴν στάσιν αὐτοῦ ἀπ' ἀρχῆς τῆς ἀνακινήσεως τοῦ ζητήματος τῶν ὁμολογιῶν τῶν ἀνταλλαξίμων.

Ἐξ ἄλλου, ἡ ὑπὸ μελέτην διαρρύθμισις ὑποστηρίζεται παρὰ τῶν προσφύγων βουλευτῶν, μόνον ὑπὸ τὸν ὅρον ὅτι ἡ νέα ἐνιαία ὑπηρεσία τῶν ζητημάτων ἀνταλλαγῆς καὶ ἀποζημιώσεων θὰ παραμείνῃ ὡς ὑφυπουργεῖον μὲ πρόσφυγα πάντοτε ὑφυπουργόν.

Ὡς πρὸς τὸ ὑφυπουργεῖον τῆς Ὑγιεινῆς, αἱ ὑπάρχουσαι πληροφορίαι ἐμφανίζουν ὡς ἐγκαταλειφθεῖσαν ὁριστικῶς τὴν σκέψιν περὶ ὑπαγωγῆς αὐτοῦ εἰς τὸ ὑπουργεῖον τῶν Ἐσωτερικῶν καὶ ἀποσπάσεώς του ἀπὸ τὸ ὑπουργεῖον τῆς Προνοίας ἅπου μέχρι τοῦδε ὑτάγεται.

ΔΙΠΛΩΜΑΤΙΚΑΙ ΔΙΑΠΡΑΓΜΑΤΕΥΣΕΙΣ ΜΕ ΤΗΝ ΣΕΡΒΙΑΝ

ΘΕΣΣΑΛΟΝΙΚΗ, 9 (τοῦ ἀνταποκριτοῦ μας).—Ἐπανῆλθεν ἐνταῦθα ἐξ Ἀθηνῶν, ὅπου εἶχε κληθῇ ὁ ἐκ τῶν μελῶν τῆς ἐπιτροπῆς τῆς ἐλευθέρας ζώνης κ. Μαυρογορδάτος. Οὗτος ἀνεκοίνωσεν ὅτι τὰ ἑλληνοσερβικὰ ἐκκρεμῆ ζητήματα θὰ γίνουν ἀντικείμενον διπλωματικῶν διαπραγματεύσεων.

ΑΙ ΖΗΜΙΑΙ ΕΚ ΤΗΣ ΒΡΟΧΗΣ

- Χθὲς τὴν μεσημβρίαν, ὁ Δήμαρχος Πειραιῶς κ. Παναγιωτόπουλος ἐπεσκέφθη τὸν προσφυγικὸν συνοικισμὸν τῆς Ἀναστάσεως, ἵνα ἀντιληφθῇ τὰς ἐκεῖ ἐπελθούσας ζημίας ἐκ τῆς τελευταίας καταιγίδος. Διέταξε δὲ τὴν λῆψιν διαφόρων μέτρων.

Μικραι Ειδησεις

ΘΕΣΣΑΛΟΝΙΚΗ, 9 (Τοῦ ἀνταποκριτοῦ μας).—Τὸ ἐνταῦθα Ἐπαγγελματικὸν Ἐπιμελητήριον διεμαρτυρήθη τηλεγραφικῶς πρὸς τὴν κυβέρνησιν ἐναντίον τῆς ἀποφάσεως τῆς κοινοβουλευτικῆς ἐπιτροπῆς, ἥτις ἀποκλείει τὴν ἐκπροσώπευσιν τῶν ἐπαγγελματιῶν εἰς τὴν Γερουσίαν.

—Εἰς τὴν διασταύρωσιν τῶν ὁδῶν Τραπεζοῦντος καὶ Θηβῶν τοῦ Πειραιῶς, τὸ ὑπ' ἀριθμὸν 4130 αὐτοκίνητον ὁδηγούμενον ὑπὸ τοῦ Ι. Καγιέρη, συνεκρούσθη μὲ τὸ ὑπ' ἀριθ. 151 μόνιππον τοῦ Α. Ἀχαραχμιάν. Ἐκ τῆς συγκρούσεως ἐτραυματίσθησαν σοβαρῶς αἱ ἐπιβαίνουσαι τοῦ μονίππου Ἐπιστήμη Μοναχοῦ καὶ Σμαράγδα Ταλιβαρᾶ.

ΑΙ ΤΕΛΕΥΤΑΙΑΙ ΕΙΔΗΣΕΙΣ ΤΗΣ ΝΥΚΤΟΣ

ΑΙ ΕΛΛΗΝΟΤΟΥΡΚΙΚΑΙ ΔΙΑΠΡΑΓΜΑΤΕΥΣΕΙΣ

ΕΠΙΣΤΟΛΑΙ ΤΟΥ κ. ΒΕΝΙΖΕΛΟΥ ΠΡΟΣ ΤΟΥΣ ΙΣΜΕΤ ΚΑΙ ΡΟΥΣΔΗ

Ο κ. ΠΑΠΑΣ ΜΕΤΑΒΑΙΝΕΙ ΕΙΣ ΑΓΚΥΡΑΝ ΤΗΝ ΔΕΥΤΕΡΑΝ

ΠΛΗΡΟΦΟΡΙΑΙ ΤΟΥ ΤΟΥΡΚΙΚΟΥ ΤΥΠΟΥ.—ΤΑ ΥΠΟ ΛΥΣΙΝ ΖΗΤΗΜΑΤΑ

Κατὰ πληροφορίας ἐκ Κωνσταντινουπόλεως, ὁ ἀπὸ τῆς παρελθούσης Δευτέρας εὑρισκόμενος ἐκεῖ Ἕλλην πρεσβευτὴς κ. Παππᾶς πρόκειται νὰ μεταβῇ εἰς Ἄγκυραν μεθαύριον Δευτέραν. Αἱ διαπραγματεύσεις, κατὰ τὰς τουρκικὰς συναδέλφους, θὰ ἐπαναληφθοῦν ἅμα τῇ ἐκεῖ ἀφίξει του.

Εἰς σχετικὰς δηλώσεις του πρὸς Τούρκους δημοσιογράφους, ὁ κ. Παππᾶς εἶπε τὰ ἑξῆς:

—Μετέβην εἰς Ἀθήνας προσκλήσει τῆς Κυβερνήσεώς μου, ὅπου παρέσχον ἐξηγήσεις ἐπὶ τῶν ζητημάτων τῆς ἀνταλλαγῆς καὶ ἐπὶ τῶν σημείων εἰς τὰ ὁποῖα ἀνεφύησαν διαφωνίαι. Ἡ Κυβέρνησίς μου ἐμελέτησεν ὅλα τὰ ἀπὸ ἐτῶν ἐκκρεμοῦντα μεταξὺ τῶν δύο ἐθνῶν ζητήματα καὶ ἐξεπόνησε τὰς ἀπόψεις της. Ὡς γνωστόν, ὁ πρωθυπουργὸς τῆς Ἑλλάδος κ. Βενιζέλος ἐπιθυμεῖ εἰλικρινῶς τὴν βελτίωσιν καὶ ἐνίσχυσιν τῶν μεταξὺ τῶν δύο χωρῶν σχέσεων. Πολλάκις ἐξεδήλωσε τὰ αἰσθήματά του ταῦτα. Διὰ νὰ ἐνισχυθοῦν αἱ ὁμαλαὶ σχέσεις τῶν δύο χωρῶν καὶ νὰ λυθοῦν αἱ ἀποκλειστικῶς ἐκ τῆς ἐφαρμογῆς τῆς συμβάσεως τῆς ἀνταλλαγῆς ἀναφυεῖσαι διαφωνίαι, θὰ ἀρχίσω λίαν προσεχῶς τὰς διαπραγματεύσεις ἐν Ἀγκύρᾳ μετὰ τῆς Τουρκικῆς Κυβερνήσεως. Ἔλαβον τὰς δεούσας ὁδηγίας καὶ τὴν ἀπαιτουμένην δικαιοδοσίαν.

»Μεταβαίνω εἰς Ἄγκυραν μὲ τὴν πεποίθησιν ὅτι τὸ ἐκ τῶν διαπραγματεύσεων ἀναμενόμενον ἀποτέλεσμα θὰ ἀποβῇ θετικὸν καὶ ὅτι ὅλα τὰ ἀπὸ μακροῦ χρόνου ἄλυτα ζητήματα θὰ λυθοῦν.

»Εἶμαι βέβαιος ὅτι καὶ ἡ Τουρκικὴ Κυβέρνησις θὰ ἐπιδείξῃ καλὴν θέλησιν κατὰ τὰς διαπραγματεύσεις.

»Ἡ Κυβέρνησίς μου ἐλπίζει, ὅτι τὴν φορὰν ταύτην θὰ κανονισθοῦν ὅλα τὰ ζητήματα».

Ἐρωτηθεὶς περὶ τῆς μεταβάσεως τοῦ κ. Βενιζέλου εἰς Τουρκίαν, ὁ κ. Παππᾶς ἐδήλωσεν ὅτι ἀγνοεῖ πότε ἀκριβῶς θὰ πραγματοποιηθῇ αὐτη.

—Μόλα ταῦτα, προσέθηκε, θὰ ὑπογράψωμεν ἐν Ἀγκύρᾳ τὰς κατόπιν τῶν διαπραγματεύσεων συναφθησομένας συμφωνίας».

Ἡ «Ἰκδάμ» πληροφορεῖται ὅτι ὁ κ. Παππᾶς πλὴν τῶν ὁδηγιῶν τῆς Κυβερνήσεώς του εἶναι καὶ κομιστὴς δύο ἐπιστολῶν τοῦ κ. Βενιζέλου πρὸς τὸν Ἰσμὲτ πασὰν καὶ τὸν Τεφὶκ Ρουσδῆ βέην.

Ἰδιαιτέρως τονίζεται ὑπὸ τῶν Τουρκικῶν ἐφημερίδων ἡ σύμπτωσις τῆς εἰς Κων)πολιν ἀφίξεως καὶ τοῦ πρεσβευτοῦ τῆς Ἰταλίας κ. Ὀρσίνι Μπαρόνε, ὅστις μεταβαίνων κατ' αὐτὰς εἰς Ἄγκυραν θὰ μεσολαβήσῃ φιλικῶς, κατὰ τὴν «Βακήτ», εἰς τὰς παραμονὰς τῆς ἐνάρξεως τῶν διαπραγματεύσεων διὰ τὴν ἐξομάλυνσιν τῶν τουρκοελληνικῶν διαφορῶν.

Ὅσον ἀφορᾷ τὴν διεξαγωγὴν καὶ τὰς βάσεις τῶν διαπραγματεύσεων ἡ «Ἰκδάμ» γράφει τὰ ἑξῆς, ἀρυσθέντα, ὡς λέγει, ἐκ τῶν ἐν Κων)πόλει ἑλληνικῶν κύκλων:

«Ὁ Ἕλλην πρεσβευτὴς εἶναι κομιστὴς τελικῶν ὁδηγιῶν καὶ περιβάλλεται δι' εὐρείας δικαιοδοσίας. Αἱ διαπραγματεύσεις ἀφορῶσαι τὰς γενικὰς βάσεις τῶν ζητημάτων τῆς ἀνταλλαγῆς, θὰ διεξαχθοῦν ἀπ' εὐθείας μεταξὺ τῶν Τεφὶκ Ρουσδῆ βέη καὶ Παππᾶ.

»Κατὰ τὸ διάστημα τῶν διαπραγματεύσεων, οἱ δύο ἀρχηγοὶ τῶν ἀντιπροσωπειῶν Δζεμὰλ Χουσνῆ βέης καὶ Διαμαντόπουλος θὰ εὑρίσκωνται εἰς περιοδείαν ἀνὰ τὴν Δυτικὴν Θρᾴκην.

»Τὰ σημεῖα ἐπὶ τῶν ὁποίων θὰ ἐπεκταθῶσι αἱ διαπραγματεύσεις εἶναι τὰ ἑξῆς:

1) Ἡ ἐκκαθάρισις τῆς ἀκινήτου περιουσίας τῶν Τούρκων καὶ Ἑλλήνων μὴ ἀνταλλαξίμων καὶ ὁ συμψηφισμὸς αὐτῶν. 2) Τὸ ζήτημα τῆς ἐγγυοδοσίας τῶν 500.000 στερλινῶν. 3) Τὸ ζήτημα τῶν Ρωμηῶν «ἑταμπλί». 4) Ἡ νομικὴ θέσις τῶν Τούρκων τῆς Δυτικῆς Θρᾴκης καὶ ἡ ἀπόδοσις τῶν ἰδιοκτησιῶν αὐτῶν».

Τέλος, κατ' ἰδιαιτέρας πληροφορίας τῆς «Βακήτ» κατὰ τὰς διαπραγματεύσεις τῆς Ἀγκύρας θὰ συζητηθῇ καὶ ἡ κατάργησις τῆς Μικτῆς Ἐπιτροπῆς.

«Ἄλλωστε, ἐξακολουθεῖ ἡ «Βακήτ», ἀφοῦ ἀποδοθοῦν τὰ κτήματα τῶν μὴ ἀνταλλαξίμων καὶ ἀποφασισθῇ ὁ τύπος τοῦ καθορισμοῦ τῆς θέσεως τῶν Τούρκων τῆς Δ. Θρᾴκης καὶ τῶν Ρωμηῶν «ἑταμπλί» τῆς Κων)πόλεως, δὲν ὑπάρχει ἀνάγκη νὰ ὑφίστανται ἡ στοιχίζουσα μεγάλα ποσὰ εἰς τὰς δύο Κυβερνήσεις Μικτὴ Ἐπιτροπή».

ΑΠΟΦΑΣΕΙΣ ΤΟΥ ΥΠΟΥΡΓΙΚΟΥ ΣΥΜΒΟΥΛΙΟΥ

ΤΟ ΠΑΡΑΓΩΓΙΚΟΝ ΔΑΝΕΙΟΝ ΚΑΙ ΤΟ ΥΦΥΠΟΥΡΓΕΙΟΝ ΑΝΤΑΛΛΑΓΗΣ

ΦΟΡΟΛΟΓΙΚΑΙ ΔΙΕΥΚΟΛΥΝΣΕΙΣ ΕΙΣ ΥΠΟΣΤΑΝΤΑΣ ΖΗΜΙΑΣ ΑΓΡΟΤΑΣ

Τὸ ὑπουργικὸν συμβούλιον, συνελθὸν χθὲς τὴν μεσημβρίαν εἰς τὸ Πολιτικὸν Γραφεῖον, ἠσχολήθη ἐπὶ διαφόρων ὑπηρεσιακῶν ζητημάτων.

Μεταξὺ ἄλλων, ὑπεγράφη τὸ διάταγμα περὶ προαγωγῆς τοῦ ἀρχηγοῦ τῆς χωροφυλακῆς κ. Διαλέτη εἰς τὸν βαθμὸν τοῦ ἀντιστρατήγου, ἀποστρατευομένου μετὰ 15 ἡμέρας προκειμένου νὰ κατέλθῃ εἰς τὰς γερουσιαστικὰς ἐκλογάς. Περὶ τοῦ ἀντικαταστάτου του εἰς τὸ ἀρχηγεῖον τῆς χωροφυλακῆς δὲν ἐλήφθη ἀπόφασις. Ἀκολούθως ἀπεφασίσθη ἡ παροχὴ ὡρισμένων φορολογικῶν διευκολύνσεων εἰς τοὺς γεωργικοὺς πληθυσμοὺς τῆς Αἰτωλοακαρνανίας, ὧν αἱ ἐσοδεῖαι ἔχουν καταστραφῇ ἐκ θεομηνιῶν. Ἐπίσης, κατ' εἰσήγησίν του, ὁ κ. ὑπουργὸς τῆς Συγκοινωνίας ἐξουσιοδοτήθη διὰ τὴν ἄμεσον ἔναρξιν τῆς ἐκτελέσεως τῶν ἀντιπλημμυρικῶν ἔργων τοῦ Παμίσου καὶ πρὸ τῆς καταθέσεως τοῦ σχετικοῦ νομοσχεδίου εἰς τὴν Βουλήν, ὑποχρεουμένης εἰς τοῦτο τῆς ἑταιρείας μεθ' ἧς ἔχει συμβληθῇ τὸ ὑφιστάμενον εἰδικὸν ταμεῖον διὰ τὰ ἔργα ταῦτα.

Ἐν συνεχείᾳ, ἀνεκοινώθη παρὰ τοῦ κ. Πρωθυπουργοῦ ἡ ληφθεῖσα ἀπόφασις περὶ συνάψεως τοῦ δανείου διὰ τὰ παραγωγικὰ ἔργα μετ' ἀμφοτέρων τῶν ἐνδιαφερομένων οἴκων Χάμπρο—Ἐρλανζὲ καὶ Σέλιγκμαν. Παρεσχέθη, συναφῶς, ἡ ἐξήγησις ὅτι διὰ τὸ δάνειον, τὸ ὁποῖον, ὡς γνωστόν, ἐδόθη ἐξ ἡμισείας (ἀνὰ 7 1)2 ἑκατομμύρια λιρῶν) εἰς τοὺς δύο οἴκους, θὰ ὑπογραφοῦν δύο συμβάσεις χωρισταὶ μὲ ἕνα ἕκαστον τῶν οἴκων. Ὅσον ἀφορᾷ τὴν ὑπαγωγὴν τῶν δύο δανείων εἰς τὸν Δ.Ο.Ε., ἀνεκοινώθη ὅτι οὐδεμία ἐλήφθη ἀπόφασις, τῆς κυβερνήσεως ἐπιφυλασσομένης νὰ ἀποφασίσῃ ἐν προκειμένῳ, ἀνεξαρτήτως ἂν ἤθελον συμφωνήσῃ ἢ ὄχι ἐπὶ τοῦ σημείου τούτου οἱ δύο ἐνδιαφερόμενοι οἶκοι.

ΤΟ ΥΦΥΠΟΥΡΓΕΙΟΝ ΑΝΤΑΛΛΑΓΗΣ

Ἐν τέλει, διεξήχθη μακρὰ συζήτησις ἐπὶ ὑπομνήματος τοῦ ἀπουσιάζοντος, δι' οἰκογενειακοὺς λόγους, ὑφυπουργοῦ τῆς ἀνταλλαγῆς κ. Παπαδάτου διὰ τὴν ὑπαγωγὴν ὅλων τῶν ὑπηρεσιῶν τῶν σχετιζομένων πρὸς τὰ ζητήματα ἀποζημιώσεων ἰδιωτῶν ἀπορρεουσῶν ἐξ ὑποχρεώσεων ἐκ διεθνῶν συμβάσεων, ὑπὸ ἑνιαίαν διεύθυνσιν. Αἱ ὑπηρεσίαι αὐταί, ὑπαγόμεναι ἤδη εἰς διάφορα ὑπουργεῖα, εἶναι πλὴν τῶν ὑπηρεσιῶν ἀνταλλαγῆς καὶ αἱ ὑπηρεσίαι ἐφαρμογῆς ἑλληνοτουρκικῶν συμφωνιῶν, ἀποζημιώσεων Ἑλλήνων ὑπηκόων ἐκ Τουρκίας, πολεμοπαθῶν καὶ δ.μήρων Μακεδονίας, τῶν ἐκ Βουλγαρίας μεταναστῶν, τῶν γερμανικῶν ἐπανορθώσεων, τῶν ζημιῶν πολέμου κλπ.

Ἐπεκράτησεν ἡ σκέψις ὅπως αἱ ὑπηρεσίαι αὐταί, ἀποσπώμεναι ἀπὸ τὰ διάφορα ὑπουργεῖα ἀποτελέσουν ἴδιον ὀργανισμόν, εἴτε γενικὴν διεύθυνσιν εἴτε ὑφυπουργεῖον, προσκολλώμεναι ἢ εἰς τὸ Γενικὸν Λογιστήριον ἢ εἰς τὸ ὑπουργεῖον τῶν Οἰκονομικῶν ὑπευθύνως.

Περὶ τούτου δὲν ἐλήφθη ἀπόφασις, ἀνετέθη δὲ εἰς ἐπιτροπὴν ἐξ ὑπουργῶν νὰ μελετήσῃ τὸ ζήτημα τῆς συγκεντρώσεως τῶν ἀναφερομένων ὑπηρεσιῶν καὶ τῆς ἐνοποιήσεως αὐτῶν, νὰ ὑποβάλῃ δὲ τὸ σχετικὸν πόρισμά της, τὸ ὁποῖον ἐγκρινόμενον παρὰ τοῦ ὑπουργικοῦ συμβουλίου εἰς προσεχῆ αὐτοῦ συνεδρίαν θὰ ἀποτελέσῃ τὴν βάσιν τοῦ νομοσχεδίου ὅπερ θὰ ὑποβληθῇ εἰς τὴν Βουλήν.

ΣΤΑΣΙΜΟΝ ΤΟ ΖΗΤΗΜΑ ΤΟΥ ΑΡΤΟΥ

ΑΠΟΦΑΣΙΣ ΤΗΝ ΔΕΥΤΕΡΑΝ

*Ἡ καταρτισθεῖσα ἐπιτροπὴ πρὸς μελέτην τοῦ ζητήματος τῶν ἀρτοποιητικῶν ἐξόδων καὶ καθορισμοῦ τῆς τιμῆς τοῦ ἄρτου, συνελθοῦσα χθὲς τὴν μεσημβρίαν εἰς τὸ ὑπουργεῖον τῶν Ἐσωτερικῶν ἐξήτησε παρὰ τῶν ἀρ