ΗΠΕΙΡΩΤΙΚΟΣ ΑΓΩΝ

ΚΑΘΗΜΕΡΙΝΗ ΕΦΗΜΕΡΙΔΑ ΤΗΣ ΗΠΕΙΡΟΥ

Ιδρυτής: ΕΥΘΥΜΙΟΣ ΤΖΑΛΛΑΣ
Διευθυντής: ΕΛΕΥΘΕΡΙΟΣ ΤΖΑΛΛΑΣ (1960 - 1983)

ΤΕΤΑΡΤΗ
12
ΟΚΤΩΒΡΙΟΥ 1983
ΤΙΜΗ ΦΥΛΛΟΥ ΔΡΑΧ. 10
Έτος 57. ΑΡ. ΦΥΛΛΟΥ 16538

Με σχέδιο Νόμου

ΡΙΖΙΚΕΣ ΑΛΛΑΓΕΣ ΣΤΟΝ ΚΩΔΙΚΑ ΠΟΛΙΤΙΚΗΣ ΔΙΚΟΝΟΜΙΑΣ

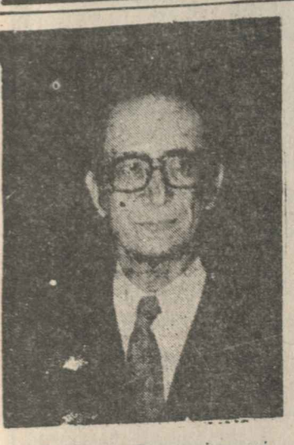

ΑΘΗΝΑΙ 11—Εκτεταμένες καί ριζικές αλλαγές προβλέπονται σέ σχέδιο νόμου γιά τήν τροποποίηση τού κώδικα πολιτικής δικονομίας, πού κατάρτισε ειδική νομαπαρασκευαστική επιτροπή, υπό τόν καθηγητή τής πολιτικής δικονομίας Κων. Μπέη.

Παραλαμβάνοντας χθές τό σχέδιο τροποποιήσεων ο υπουργός Δικαιοσύνης κ. Γεώργιος—Αλέξανδρος Μαγκάκης, είπε ότι κύριος στόχος τού σχεδίου είναι νά καθιερωθούν διαδικασίες γρήγορης καί σωστής δικαστικής προστασίας τών θιγομένων ιδιωτικών δικαιωμάτων, γιατί η σημερινή αφόρητη καθυστέρηση καταντάει αρνησιδικία.

Ο κ. Μαγκάκης, παρουσία μελών τής συντακτικής επιτροπής, ανέλυσε στή συνέχεια στούς δημοσιογράφους τίς γενικές αρχές καί τίς σημαντικότερες καινοτομίες πού θεσπίζει τό σχέδιο.

Ετσι:

—Επιταχύνονται οι διεξαγωγές τών αποδείξεων ώστε όταν τό δικαστήριο εκδικάζει γιά πρώτη φορά τήν υπόθεση νά είναι έτοιμο νά εκδώσει καί οριστική απόφαση, μέσα σέ 10 τό πολύ 12 μήνες από τήν κατάθεση τής αγωγής.

—Καθιερώνεται διακοπή τής παραγραφής μέ επίδοση πρός τόν οφειλέτη καί εξώδικης όχλησης.

—Καθιερώνεται τό ένδικο μέσο τής αναίρεσης καί γιά τά ασφαλιστικά μέτρα, γιά νά υπάρχει δυνατότητα ελέγχου τών ενδεχομένων νομικών λαθών.

—Θεσπίζεται ρητή απαγόρευση νά ασκούν οι δικαστές έργα διαιτητού, καθιερώνεται, όμως, έναςκαινούργιος θεσμός: Η ειδική διαδικασία δικαστικής διαιτησίας.

—Καταργείται τό ακατάσχετο πού ίσχυε εναντίον τού ελληνικού δημοσίου, τών νομικών προσώπων δημοσίου καί τών δημοσίων επιχειρήσεων.

—Μία ρύθμιση πού είχε διευκολύνει στό παρελθόν τήν προκλητική ασυδοσία τους απέναντι σέ υπαλλήλους τους ή άλλους δικαιούχους χρηματικών απαιτήσεων.

—Καταργείται τό απάνθρωπο σύστημα τής προσωπικής κρατήσεως γιά χρηματικά χρέη καί διατηρείται μόνον γιά τήν περίπτωση τού οφειλέτου εμπόρου, όταν αυτός αποκρύπτει ακατάσχετα περιουσιακά στοιχεία.

-Καταργείται ο τύπος τού συμβολαιογραφικού εγγράφου γιά τήν παροχή πληρεξουσιότητας καί αρκεί απλή επιστολή θεωρημένη γιά τό γνήσιο τής υπογραφής.

—Καταργείται η υποχρεωτική δόση θρησκευτικού όρκου καί ο διάδικος ή μάρτυρας θά μπορεί νά ορκισθεί επικαλούμενος τήν τιμήν του.

—Καθιερώνεται τό απαραβίαστο τού δημοσιογραφικού απόρρητου. Ο δημοσιογράφος πού εξετάζεται ως μάρτυρας έχει δικαίωμα νά αρνηθεί νά κατονομάσει τίς πηγές τών πληροφοριών του.

Αντίστοιχα απαγορεύεται στό δικαστήριο νά στηριχθεί σέ μαρτυρικές καταθέσεις, ιδίως αστυνομικών, πού δέν προσδιορίζουν από ποίον έμαθαν όσα καταθέτουν.

Τό σχέδιο γιά τήν τροποποίηση τής πολιτικής δικονομίας (μέ 197 άρθρα) περιέχει καί ένα πλήθος άλλων διατάξεων (αφορούν ειδικά θέματα) πού συμβάλλουν αποφασιστικά στήν απλούστευση τής διαδικασίας.

ΣΚΟΥΛΑΡΙΚΗΣ:
«Στόχος μας η βελτίωση των σχέσεων αστυνομίας—πολίτη»

ΑΘΗΝΑ, 11.- Ο υπουργός Δημοσίας Τάξεως κ. Γιάννης Σκουλαρίκης, ερωτηθείς κατά τη χθεσινή συνάντηση του με τους δημοσιογράφους, επι των επεισοδίων της Ξάνθης, προέβη στις ακόλουθες δηλώσεις.

«Απο την πρώτη μέρα που ανέλαβε η σημερινή κυβέρνηση, έταξε, μεταξύ άλλων, σα σκοπό την βελτίωση των σχέσεων της αστυνομίας με τον πολίτη, που είχαν τραυματισθεί απο την πρακτική του παρελθόντος.

Το παρελθόν αυτό δημιούργησε την αυθαιρεσία αυτή με αποτέλεσμα να είναι εμφανής και να μην είναι δυνατόν να εξουδετερωθεί. Στόχος μας σήμερα είναι η βελτίωση του κλίματος αυτού. Πιστεύω σε μεγάλο βαθμό ότι το βελτιώσαμε μετά απο επίμονες προσπάθειες σε σημείο ώστε ο Έλλην πολίτης να ασκεί τα συνταγματικά του δικαιώματα χωρίς εμφανείς αυθαιρεσίες. Μεμονωμένα περιστατικά δεν μεταβάλλουν την εικόνα αυτή η οποία αναγνωρίζεται απο τον ελληνικό λαό, όμως η οποιαδήποτε τριβή μεταξύ αστυνομικών και πολιτών δεν πείθει εύκολα για την σωστή ή όχι ενέργεια των αστυνομικών ή την παρανομία του πολίτη που δημιούργησε την τριβή, ακριβώς λόγω του κακού παρελθόντος. Έτσι η έκφαση απο το υπουργείο κάποιας θέσεως πάνω στο θέμα αυτό πριν τελειώσει η δικαστική διερεύνηση της υποθέσεως και η διαταχθείσα διοικητική, θα επηρέαζε την αντικειμενική αλήθεια και γι αυτό είμαστε υποχρεωμένοι να αναμείνουμε τα αποτελέσματα για να καταλογίσουμε τις ευθύνες αν υπάρχουν βέβαια ευθύνες».

Για τις παραβιάσεις στο Αιγαίο

Η ΚΥΒΕΡΝΗΣΗ ΑΠΕΡΡΙΨΕ ΤΙΣ ΑΝΕΠΙΣΗΜΕΣ «ΕΞΗΓΗΣΕΙΣ» ΤΩΝ Η.Π.Α.

ΑΘΗΝΑ, 11.- Η ελληνική κυβέρνηση, δια του κυβερνητικού εκπροσώπου κ. Δ. Μαρούδα, *απέρριψε σήμερα* τις ανεπίσημες «εξηγήσεις» που δόθηκαν απο την πρεσβεία των ΗΠΑ για τις μαζικές παραβιάσεις του ελληνικού εθνικού εναερίου χώρου και παραβάσεις των κανόνων εναέριας κυκλοφορίας απο αμερικάνικα μαχητικά αεροσκάφη, ύστερα απο την εντονότατη διαμαρτυρία του υφυπουργού Εξωτερικών κ. Γιάννη Καψή χτές το βράδυ προς τον αμερικανό επιτετραμένο κ. Α. Μπερλινγ.

ΔΗΛΩΣΗ ΚΥΒΕΡΝΗΤΙΚΟΥ ΕΚΠΡΟΣΩΠΟΥ

Ο κυβερνητικός εκπρόσωπος κ. Δ. Μαρούδας έκανε την ακόλουθη δήλωση:

«Η ανακοίνωση της αμερικανικής πρεσβείας δεν αποδίδει την πραγματικότητα. Δεν είναι ορθό ότι σε περίπτωση ασκήσεων δεν ισχύουν οι κανονισμοί εναέριας κυκλοφορίας, διότι αυτό θα σήμαινε πως χάρι των στρατιωτικών ασκήσεων θα ήμαστε διατεθειμένοι να θέσουμε σε κίνδυνο την ζωή ανθρωπίνων υπάρξεων. Απλά, για διευκόλυνση και των ασκήσεων και των πτήσεων πολιτικής αεροπορίας, σε παρόμοιες περιπτώσεις, βάσει ισχύοντος κανονισμού του ΝΑΤΟ, αποστέλεται αξιωματικός - σύνδεσμος, ο οποίος συντονίζει τις πτήσεις με τις ελληνικές αρχές. Αυτό έχει συμβεί επανειλημμένα στο παρελθόν κατά την χθεσινή δε άσκηση, απο αγγλικό αεροπλανοφόρο που επίσης *μετέχει των ασκήσεων, είχε αποσταλεί* αξιωματικός - σύνδεσμος και έτσι δεν δημιουργήθηκε το παραμικρό πρόβλημα με τ αγγλικά αεροπλάνα. Αντίθετα, δεν εστάλη αμερικανός αξιωματικός - σύνδεσμος και συνεπώς η ευθύνη παραμένει ακέραιη.

Η ελληνική κυβέρνηση περιμένει πάντως την επίσημη απάντηση, σε όλα τα σημεία, της χθεσινής διαμαρτυρίας, περιλαμβανομένης της παραβίασης του εθνικού εναερίου χώρου μας και παρεμβολής παράσιτων στα ραντάρ μας.

Η ΑΝΑΚΟΙΝΩΣΗ ΤΗΣ ΑΜΕΡΙΚΑΝΙΚΗΣ ΠΡΕΣΒΕΙΑΣ

Απο την αμερικανική πρεσβεία εκδόθηκε σήμερα το πρωΐ η ακόλουθη ανακοίνωση:

«Η πρεσβεία εξετάζει τις ανακοινώσεις ότι αεροσκάφη των ΗΠΑ παραβίασαν τον ελληνικό εναέριο χώρο.

«Οι εν λόγω αεροπορικές επιχειρήσεις έγιναν στα πλαίσια της άσκησης του ΝΑΤΟ Ντιστλέι Ντιτερμινέισον, απο την οποία η Ελλάδα αποσύρθηκε.

«Αυτού του είδους επιχειρήσεις γίνονται σύμφωνα με τα σχέδια των ασκήσεων.

«Σύμφωνα με το διεθνές δίκαιο και την πρακτική τα αεροσκάφη των ΗΠΑ δεν καταχωρούν σχέδια πτήσης όταν συμμετέχουν σε ασκήσεις του ΝΑΤΟ».

Θα ανακοινωθούν μέσα στην εβδομάδα

ΜΕΤΡΑ ΓΙΑ ΠΕΡΙΣΤΟΛΗ ΚΥΚΛΟΦΟΡΙΑΣ ΑΚΑΛΥΠΤΩΝ ΕΠΙΤΑΓΩΝ

ΑΘΗΝΑΙ 11—Αποφασίζονται μέτρα γιά τήν περιστολή τής κυκλοφορίας τών ακαλύπτων καί μεταχρονολογημένων επιταγών τά οποία καί θά ανακοινωθούν μέσα στήν εβδομάδα.

Συγκεκριμένα πραγματοποιείται σήμερα σύσκεψη τών διοικητών τών υπό κρατικό έλεγχο τραπεζών υπό τήν προεδρία τού κ. Αρσένη γιά τήν εξέταση τών προτάσεων πού υπέβαλε χθές η τράπεζα τής Ελλάδας γιά τό θέμα αυτό, σέ συνδιασμό μέ αντίστοιχες προτάσεις πού έχει κάνει από πολύ καιρό η Ενωση Ελληνικών Τραπεζών.

Η σύσκεψη θά ασχοληθεί επίσης καί μέ άλλα θέματα πού προκύπτουν από τήν εφαρμογή τής πιστωτικής πολιτικής τής κυβέρνησης.

Ο υπουργός Εθνικής Οικονομίας κ. Αρσένης αφού επανέλαβε ότι δέν υπάρχει πιστωτικό σφίγξιμο, υπεγράμμισε πάντως ότι δέν είναι κανόνες πού θά οδηγήσουν σέ μείωση τής παραγωγής. Διευκρίνησε δέ ο κ. υπουργός ότι ενώ οι υγιείς επιχειρήσεις, δέν αντιμετωπίζουν στενότητα χρηματοδότησης αντίθετα οι προβληματικές επιχειρήσεις έχουν έλλειψη ρευστότητας λόγω υπερχρέωσης. Στίς περιπτώσεις τών προβληματικών πάντως τό τραπεζικό σύστημα συνεχίζει τήν πιστοδότηση, κατά περίπτωση καί μετά από κυβερνητικές εντολές, ώστε νά μήν μειωθεί η παραγωγή καί η απασχόληση.

Βέβαια στήν εφαρμογή τής πολιτικής αυτής δημιουργούνται πολλές φορές καθυστερήσεις καί δυσκολίες στήν περίπτωση π.χ. πού η επιχείρηση βρίσκεται υπό εξυγίανση ή έχει χρέη πού είναι πολλαπλάσια τού μετοχικού της κεφαλαίου. Πάντως μετά τήν ψήφιση τού νόμου 1386)83 περί προβληματικών τά πιστωτικά τους θέματα τακτοποιούνται μέ ταχύ ρυθμό.

Ακόμη ο κ. Αρσένης είπε ότι κατά τήν σύσκεψη θά εξετασθεί επίσης καί τό θέμα τής πορείας τών ιδιωτικών καταθέσεών.

Τέλος κατά τήν σύσκεψη μέ τούς διοικητές θά εξετασθούν καί τά μέτρα πού πρέπει νά ληφθούν γιά νά ανακοπεί η διαρροή τραπεζικών πιστώσεων πρός εισαγωγές.

Ο κ. Αρσένης διευκρίνησε πάντως ότι η κυβέρνηση δέν έχει πρόθεση νά περιορίσει τίς εισαγωγές καί απλώς θέλει νά σταματήσει τήν παράνομη χρηματοδότηση εισαγωγών όπως π.χ. τού ουΐσκυ γιά τήν εισαγωγή τού οποίου δέν επιτρέπεται η τραπεζική χρηματοδότηση. Ο κ. υπουργός πρόθεσε ότι στά πλαίσια τού μνημονίου συζητούνται μεταβατικά μέτρα πού θά εξασφαλίσουν προστασία στήν εγχώρια βιομηχανία όπως π.χ. ο ρυθμιστικός φόρος καί η επιβράδυνση στόν χρόνο κατάργησης τών προκαταβολών πού επιβάλλονται στίς εισαγωγές ορισμένων ειδών.

ΤΟ ΚΥΣΥΜ

Σήμερα τό μεσημέρι επίσης συνέρχεται υπό τήν προεδρία τού κ. Αρσένη τό ΚΥΣΥΜ στήν συνεδρίαση τού οποίου θά πάρουν μέρος καί οι υπουργοί Εργασίας καί Γεωργίας. Τό ΚΥΣΥΜ θά σχοληθεί μέ τήν γενικότερη οικονομική πολιτική τού 1984, η συζήτηση επί τής οποίας θά συνεχισθεί καί τήν επομένη εβδομάδα.

Τό ΚΥΣΥΜ θά συνεδριάσει καί τό Σάββατο γιά νά εξετάσει τήν πορεία τών σχέσεων Ελλάδας—ΕΟΚ καί νά μελετήσει τίς προτάσεις τού υπουργού Συγκοινωνιών γιά τήν δημοτικοποίηση αστικών ΚΤΕΛ πού είναι υπερχρεωμένα καθώς καί τά προβλήματα τών υπεραστικών.

Τέλος σήμερα τό βράδυ η επιτροπή τιμών καί εισοδημάτων γιά νά εξετάσει θέματα πού θά εισηγηθεί τό υπουργείο Εμπορίου όπως η αύξηση τών ασφαλίστρων καί αιτήματα γιά αυξήσεις τιμών σέ διάφορα είδη καί υπηρεσίες.

ΤΟ ΠΕΝΤΑΕΤΕΣ

Στό μεταξύ αύριο αρχίζει στήν αρμόδια κοινοβουλευτική επιτροπή η συζήτηση επί τών προκαταρκτικών τού πενταετούς προγράμματος, τά οποία μετά από 15 μέρες θά έλθουν πρός συζήτηση στήν Βουλή.

Βαρειές ποινές για απάτη σε υπαλλήλους του Ο.Α.Ε.Δ

ΑΘΗΝΑΙ 11—Τό πενταμελές Εφετείο Αθηνών επέβαλε ποινές φυλάκισης από 8 μηνών μέχρι 41)2 ετών γιά απάτη πλαστογραφία κλπ. σέ 5 άτομα πού μέ κομπίνα στόν ΟΑΕΔ ζημίωσαν τό δημόσιο περισσότερο από 2.000.000 δραχ. πρόκειται γιά τούς οικοδόμους Ιωάν. Σ. Βάλβη, 42 χρονών, Αγγ. Ε. Βαρβίρη, 45 χρονών, Στελ. Γ. Τσίρμπα, 43 χρονών, Παν. Π. Σακκέτο, 48 χρονών καί Νικ. Η. Φωκά, 43 χρονών καθώς καί τόν Γεώργ. Αλ. Αναργύρων Αττικής. Οι πέντε πρώτοι σύμφωνα μέ τήν κατηγορία από τό 1975 μέχρι 16 Μαΐου 1980 πού συνελήφθησαν, πλαστογραφούσαν διάφορα δικαιολογητικά έγγραφα, εισπράττοντας από υποκατάστημα τού ΟΑΕΔ επιδόματα (ανεργίας, δώρων, αδείας κλπ.) τών οικοδομών χωρίς νά δικαιούνται. Ο Αλεξανδράκος ο οποίος ήταν τότε τμηματάρχης στόν ΟΑΕΔ Αγ. Αναργύρων έκανε τά «στραβά μάτια» καί έπαιρνε τήν σχετική «μίντζα». Αυτός καταδικάσθηκε σέ φυλάκιση 10 μηνών γιά δωροδοκία.

ΠΑΛΗΟ ΓΕΡΜΑΝΙΚΟ ΠΟΛΥΒΟΛΕΙΟ

ΑΘΗΝΑΙ 11— Ένα παλαιό γερμανικό πολυβολείο ανακαλύφθηκε τό πρωΐ τής Δευτέρας στή θέση Ξηρόκαμπος Παλαιοχώρας Σελίνης Χανίων. Τό πολυβολείο ήταν εγκατεστημένο στό κτήμα τού Σπυρ. Πατσουράκη Δίπλα στό πολυβολείο ανακαλύφθηκε καί μικρή αποθήκη μέσα στήν οποία υπήρχαν, όλμοι, νάρκες καί φυσίγγια.

Ο ΦΟΡΟΣ ΜΕΤΑΒΙΒΑΣΗΣ

ΑΘΗΝΑΙ 11—Γιά τήν έγκριση τής απαλλαγής από τόν φόρο μεταβιβάσεως, γιά τήν αγορά πρώτης κατοικίας, οι εφορίες θά δέχονται σάν δικαιολογητικό, αντίγραφο τής οικογενειακής καρτέλλας τού φορολογούμενου αγοραστή, πού τηρείται στό Δήμο ή Κοινότητα, συνοδευόμενο από βεβαίωση ότι δέν έχει μεταβληθεί η οικογενειακή κατάσταση.

Αυτό καθορίζεται σέ εγκύκλιο διαταγή τού υπουργείου Οικονομικών, πού τροποποιεί προηγούμενες οδηγίες, σύμφωνα μέ τίς οποίες γιά τήν έγκριση τής απαλλαγής, απαιτείται πιστοποιητικό οικογενειακής καταστάσεως, πού όμως έπαιρνε πολύ χρόνο νά εκδοθεί.

ΔΕΝ ΚΑΤΑΡΓΕΙΤΑΙ ΤΟ ΤΡΑΠΕΖΙΚΟ ΑΠΟΡΡΗΤΟ

ΑΘΗΝΑΙ 11—Ο υφυπουργός Εθνικής Οικονομίας κ. Δημ. Δημοσθενόπουλος επανέλαβε σήμερα ότι δέν καταργείται τό τραπεζικό απόρρητο καί διέψευσε ότι προέβη σέ αντίθετη δήλωση κατά τήν ομιλία του στήν διάσκεψη τής ΓΣΕΕ. Οπως είπε στήν διάσκεψη ανέλυσε απλώς τήν έννοια τής παραγράφου 3 τού άρθρου 8 τού νόμου 1386)83 περί προβληματικών επιχειρήσεων η αρμόδια επιτροπή «γιά τήν ολοκλήρωση τού έργου της δικαιούται νάζητήσει πληροφορίες καί στοιχεία από τίς Τράπεζες πού χρηματοδότησαν τήν επιχείρηση».

Η αρμόδια επιτροπή όμως πού συστήνεται από τόν υπουργό Εθνικής Οικονομίας γιά νά ελέγξει τίς προβληματικές, αναλαμβάνει πλέον αυτήν νά διαφυλάσσει τό τραπεζικό απόρρητο. Οπως εξήγησε δηλαδή ο κ. Δημοσθενόπουλος, δέν έχουμε κατάργηση τού τραπεζικού απόρρητου αλλά μετάθεσή του καί σέ νέα πρόσωπα. Εκτός τών τραπεζικών υπαλλήλων καί τά μέλη τής επιτροπής πλέον θά μπορούν νά πληροφορούνται ορισμένα στοιχεία, τά οποία όμως απαγορεύεται νά κοινολογούν.

Καταλήγοντας ο κ. Δημοσθενόπουλος είπε ότι κάθε παρερμηνεία τής δηλώσεώς του είναι υποβολιμαία καί αποτελεί σκόπιμη διαστρέβλωση.

ΣΤΟ ΚΕΝΟ ΕΠΕΣΑΝ ΤΑ ΕΠΙΧΕΙΡΗΜΑΤΑ ΤΗΣ ΜΕΙΟΨΗΦΙΑΣ ΣΤΟ ΔΗΜΟΤΙΚΟ ΣΥΜΒΟΥΛΙΟ

Για μια ακόμη φορά το θέμα υγείας και ειδικότερα το θέμα του Νοσοκομείου Δουρούτης αποτέλεσε αντικείμενο πολιτικής εκμετάλλευσης απο τους συμβούλους της μειοψηφίας στην προχθεσινή συνεδρίαση του Δημοτικού Συμβουλίου η οποία άρχισε στις 8 το βράδυ της Δευτέρας και τέλειωσε στις 2 περίπου το πρωΐ χθές.

Η προσπάθεια όμως αυτή της μειοψηφίας να πολιτικολογήσουν και να καταλογίσουν ευθύνες στην σημερινή πολιτική ηγεσία της χώρας έπεσε στο κενό γιατί το μόνο που αποδείχθηκε ήταν ότι οι σύμβουλοι της μειοψηφίας ήταν τουλάχιστον ανημέρωτοι.

Η απόδειξη δόθηκε όταν η πλευρά αυτή του Δημοτικού Συμβουλίου προσπάθησε να πείσει το σώμα ότι οι συμβάσεις που υπέγραψε προεκλογικά και βεβιασμένα ο υπουργός Κοινωνικών Υπηρεσιών της Ν.Δ. ήταν ολοκληρωμένες και πως αν συνέχιζαν οι εργασίες σ 18 μέρες απο σήμερα το Νοσοκομείο θα είχε τελειώσει.

Τους ισχυρισμούς αυτούς αντέκρουσε αποτελεσματικά η πλειοψηφία των Συμβούλων και κύρια ο Δήμαρχος Σπύρος Κατσαδήμας ο οποίος είπε ότι «...το τεράστιο έργο που εσείς επικαλείσθε ότι ήταν ολοκληρωμένο προέβλεπε εγκατάσταση επιστημονικών μηχανημάτων της προηγούμενης δεκαετίας.

Με τα δεδομένα αυτά αν είναι δυνατόν ποτέ να πει κανείς ότι ένα τέτοιο έργο είναι ολοκληρωμένο και σωστό...»

Ωστόσο πέρα απο το γεγονός ότι οι σύμβουλοι της μειοψηφίας προσπαθούσαν θεωρητικά και μοιρολατρικά να επιφορτώσουν στην κυβέρνηση την κύρια ευθύνη για την σημερινή κατάσταση της υγείας των κατοίκων (χωρίς να αναφερθούν στις ευθύνες τις τεράστιες ευθύνες της προηγούμενης κυβέρνησης) έφθασαν σε μια στιγμή σε αντίθεση μεταξύ τους σχετικά με το υπόμνημα της παράταξής τους για έκτακτη σύγκλιση του Δημοτικού Συμβουλίου με μοναδικό θέμα το Νοσοκομείο Δουρούτης και την δημοσίευσή του σε φιλικές προς αυτούς εφημερίδες.

Συγκεκριμένα αιτοκαλύφθηκε στη συζήτηση ότι ο κ. Γεωργιάδης σαν αρχηγός της μειοψηφίας δεν ήθελε να δοθεί στον τύπο το υπόμνημα. Πλήν όμως δόθηκε με πρωτοβουλία μερίδας συμβούλων του που θέλησαν να δημιουργήσουν εντυπώσεις, χωρίς βέβαια να το πετύχουν.

ΗΜΕΡΗΣΙΑ ΔΙΑΤΑΞΗ

Πέρα απο τις πιο πάνω διαπιστώσεις ας δούμε όμως πως εξελίχθηκε η συζήτηση στο Δημοτικό Συμβούλιο.

Εκτός ημερήσιας διάταξης ο κ. Γεωργιάδης ενημέρωσε τους Συμβούλους για την πρόθεση της χήρας Κατσάρη να θέσει ορισμένα χρονικά περιθώρια, πενταετία, μέσα στα οποία θα πρέπει να προχωρήσει η αξιοποίηση της δωρεάς που έκανε στο Δήμο ο σύζυγός της. Σε διαφορετική περίπτωση θα αναγκαστεί να διεκδικήσει την δωρεά.

Συζητώντας στη συνέχεια το θέμα του Σχεδίου πόλης και παρουσία πολλών ενδιαφερομένων κατοίκων της περιοχής Λασποτόπου ο αντιδήμαρχος κ. Σάββας Νικολάτος ενημέρωσε το σώμα για τον οικιστικό Νόμο και την εφαρμογή διατάξεών του που προβλέπουν με σύντομες διαδικασίες την ένταξη των πυκνοδομημένων περιοχών στο Σ.Π.

Ο κ. Νικολάτος είπε ότι δίνεται στο Δήμο η δυνατότητα να εντάξει στο σχέδιο πυκνοδομημένες περιοχές, με μια διεργασία 3,5 μηνών, οι οποίες θα πληρούν την προϋπόθεση ότι η πυκνότητα της δόμησης θα ξεπερνάει το 50%

ΑΣΤΟΧΕΣ ΠΡΟΣΠΑΘΕΙΕΣ

Ευκαιρίας δεδομένης οι σύμβουλοι της μειοψηφίας προσπάθησαν να επιρρίψουν ευθύνες, εκτός εαυτών, λέγοντας ότι υπήρχε ολοκληρωμένο Σ.Π. το οποίο αγνοήθηκε με τα γνωστά του επακόλουθα.

Στις θέσεις αυτές αντέδρασε η πλειοψηφία με πρώτο τον κ. Μάκη ο οποίος είπε ότι «...εκείνοι που δεν έχουν δικαίωμα να είναι τιμητές είναι οι σύμβουλοι της μειοψηφίας γιατί εδώ και 8 χρόνια η κυβέρνηση της Δεξιάς δεν υπέγραψε το Σ.Π....»

Επέρριψε κύριες ευθύνες στην προηγούμενη Δημοτική Αρχή για την αδρανοποίηση που έδειξε στην εποχή που ήταν στο Δημαρχείο και η οποία είχε σαν αποτέλεσμα σήμερα η πόλη να μην έχει Σ.Π.

Ο κ. Φίλιος ζήτησε να βοηθήσουν όλοι έτσι ώστε να μπει και το τελευταίο σπίτι της πόλης στα ευεργετήματα του Νόμου.

«Πρέπει είπε να δουλέψουμε όλοι με σύνεση και υπευθυνότητα. Πρέπει να είμαστε σε ετοιμότητα.

Ο κ. Χολέβας υπογράμμισε ότι δεν θα πρέπει να ανατρέχουμε στο παρελθόν για το ποιός και γιατί φταίει και να ζητάμε ευθύνες. Το όλο θέμα είναι ότι οι άνθρωποι αυτοί θα πρέπει να βοηθηθούν και ν απαιτήσουν σχέδιο και σπίτι. Κάλεσε όλους τους συμβούλους ν αφήσουν τις εντυπώσεις και να προχωρήσουν στη δουλειά για να λυθεί το πρόβλημα.

Ο Γεωργιάδης έκανε μια αναδρομή στο παρελθόν και εξιστόρησε το όλο θέμα και μαζύ μ αυτό τις προσπάθειες της προηγούμενης Δημοτικής Αρχής.

Ο κ. Τόλης είπε ότι το Δημοτικό Συμβούλιο οδηγείτε σε πολιτική εκμετάλλευση απο μερικούς συναδέλφους, εννοώντας της μειοψηφίας και πρόσθεσε ότι ενώ η προηγούμενη Δη-

Συνέχεια στη 4η Σελ.

Τραγικός θάνατος 7χρονης

ΑΘΗΝΑ, 11.- Τραγικό θάνατο βρήκε μέσα στο διαμέρισμα της η 7χρονη Αναστασία Π. Καρούσου, στην οδό Ιαπέτου 19, στην Άνω Κυψέλη. Το κοριτσάκι έπαιζε μέσα στο διαμέρισμα και σε μια στιγμή θέλησε να βγή στη βεράντα. Νόμισε η 7χρονη Αναστασία ότι η μπαλκονόπορτα ήταν ανοικτή και όπως έτρεξε για να βγή έπεσε πάνω στο τζάμι και το κεφαλάκι του αφηνιάσθηκε στα θραύσματα και της απέκοψαν την καρωτίδα.

Δραστηριότητες του Δασαρχείου

Απο το Δασαρχείο Ιωαννίνων, με τη συνεργασία του Κυνηγετικού Συλλόγου Ιωαννίνων, εκδόθηκαν 6.310 άδειες κυνηγίου

Αποπερατώθηκαν οι εργασίες διάνοιξης δρόμων στους βοσκοτόπους Ματσουκίου. Δαπανήθηκαν 4.000.000 δρχ και έγινε διάνοιξη 6 χιλιόμετρα δρόμου και κατασκευή 5 σωληνωτών οχετών.

Για την προστασία του αιθιθτικού δάσους Ιωαννίνων, απο τις καμπιές, έγινε ψεκασμός απο το έδαφος και δαπανήθηκαν 150.000 δρχ.

Αποπερατώθηκαν οι εργασίες βελτίωσης των βοσκοτόπων Βίτσας. Δαπανήθηκαν 4.000.000 δρχ. Διανοίχθηκε δρόμος 2,5 χιλιομέτρων και κατασκευάσθηκε μια ομβροδεξαμενή ποτισμού των ζώων.

Αρχισαν οι εργασίες (περιφράξεις κλπ.) για τις αναδασώσεις στο Μιτσικέλι κοντά στα χωριά Λογγάδες και Μάζια.

Συνολικά για το σκοπό αυτό υπάρχει πίστωση 5.700.000 δρχ.

ΔΙΩΞΗ ΚΑΤΑ ΕΙΣΑΓΓΕΛΕΑ ΓΙΑ ΠΕΙΘΑΡΧΙΚΑ ΠΑΡΑΠΤΩΜΑΤΑ

ΑΘΗΝΑΙ 11—Πειθαρχική δίωξη προτίθεται νά ασκήσει ο υπουργός Δικαιοσύνης κ. Γεώργιος—Αλέξανδρος Μαγκάκης κατά τού αντεισαγγελέα Εφετών Αθηνών Χριστόφορου Τζανακάκη, γιά σοβαρά πειθαρχικά παραπτώματα.

Οπως εξήγησε σήμερα τό μεσημέρι στούς δημοσιογράφους ο υπουργός Δικαιοσύνης ανακύπτουν σοβαρές ευθύνες γιά τόν αντεισαγγελέα, γιά πράξεις πού τέλεσε εκτός τού κύκλου τών αρμοδιοτήτων του.

Ειδικότερα:

Ο κ. Τζανακάκης γνωμοδότησε ότι ο κρατούμενος στίς φυλακές Κορυδαλλού Χρήστος Α. Τζαβέλας (πού έχει καταδικασθεί γιά διάφορες εγκληματικές ενέργειες—τοποθέτηση βομβών καί εκρηκτικών υλών, κατοχή πυρομαχικών ηθική αυτουργία σέ εκρήξεις κλπ.—σέ συνολική ποινή καθείρξεως 13 ετών από τό πενταμελές Εφετείο Αθηνών, τό 1981— εμπίπτει στίς διατάξεις τού προσφάτου νόμου 1366)83, πού κατήργησε τόν περίφημο αντιτρομοκρατικό νόμο 774)78, καί επομένως πρέπει νά απολυθεί από τίς φυλακές. Μέ βάση τίς σκέψεις αυτές ο κ. Τζανακάκης απέστειλε έγγραφα στόν διευθυντή φυλακών μέ διστακτικό περιεχόμενο, ήτοι εντολή νά απολυσει τόν κρατούμενο από τίς φυλακές. Ο διευθυντής, όμως των φυλακών αρνήθηκε νά εκτελεσει τήν εντολή.

Ο υπουργός Δικαιοσυνης είπε ότι πρόκειται γιά μία πρωτοφανή περίπτωση, διότι:

1. Ο κ. Τζανακάκης ήταν αναρμόδιος καί κατα τόπον καί καθ' ύλην, δεδομένου ότι ο κρατουμενος βρίσκεται στίς φυλακές Κορυδαλλού (καί οχι στήν Αθήνα όπου είναι τοποθετημένος ο κ. Τζανακάκης), αλλα καί διότι αρμόδια να κρίνουν αν υπαγεται στόν νόμο 1366)83 η περίπτωση Τζαβελα ήταν τά δικαστήρια τού Πειραιά.

2. Ουδέποτε εκδόθηκε γνωμοδότηση με «διατακτικό» περιεχόμενο. Η απολυση τού κρατούμενου αφορά τα δικαστήρια τού τόπου εκτελεσεώς τής ποινής.

3. Τα αρμόδια δικαστήρια τού Πειραιά απέρριψαν παρομοιες αντιρρήσεις τών κρατουμένων Ι. Κουρκουλάκου καί Νικ. Παναγόπουλου, εκκρεμεί δε σχετική αναίρεση στόν Αρειο Πάγο.

Απαγορεύεται η γνωμοδότηση όταν εκκρεμεί αναιρεση για τό θέμα, διευκρίνησε ο υπουργός Δικαιοσύνης.

Η ΚΥΒΕΡΝΗΣΗ ΘΑ ΑΠΟΦΑΣΙΣΕΙ ΓΙΑ ΕΝΟΠΟΙΗΣΗ ΑΣΤΥΝΟΜΙΑΣ—ΧΩΡ/ΚΗΣ

ΑΘΗΝΑΙ 11—«Ο ελληνικός λαός επιμένει νά αποκτήσει ένα ενιαίο αστυνομικό σώμα. Επίσης, οι υπηρετούντες σήμερα στήν αστυνομία Πόλεών καί στήν χωροφυλακή, επιθυμούν, στήν συντριπτική πλειοψηφία τους τήν ενοποίηση τών δύο σωμάτων καί τήν δημιουργία ενός σώματος πού νά αστυνομεύει ολόκληρη τήν χώρα».

Στήν ανωτέρω δήλωση προέβη σήμερα ο υπουργός Δημοσίας Τάξεως κ. Γιάννης Σκουλαρίκης, κατα τήν διάρκεια σχετικής συζητησεως πού είχε μέ τούς δημοσιογράφους.

Ο κ. υπουργός απαντώντας σέ ερωτήσεις είπε ότι τήν τελική απόφαση γιά τήν ενοποίηση θα πάρει η κυβέρνηση. Προσθέσε δε ότι οποιαδήποτε προβλήματα οικονομικά κλπ. υπαρχουν σήμερα καί παρουσιάζουν δυσχερή τήν ενοποίηση είναι δυνατόν να επιλυθούν ώστε νά δημιουργηθεί μία ενιαία αστυνομία πού θά λειτουργεί μέ τίς σύγχρονες μεθόδους τής τεχνικής καί τής εκπαίδευσης καί θά έχει πλήρη απόδοση.

Ξενοδόχος έκανε λαθρεμπόριο εικόνων

*ΠΑΤΡΑ 11—Τό τριμελές Πλημμελειοδικείο Πατρών καταδίκασε σέ φυλάκιση 34 μηνών καί πρόστιμο

ΗΜΕΡΟΛΟΓΙΟ

ΤΕΤΑΡΤΗ

ΟΚΤΩΒΡΙΟΥ

ΗΛΙΟΣ	Ανατολή	Δύση
Αν. ΗΛΙΟΥ	06.30	17.53
Δύση	17.53	
ΣΕΛΗΝΗ	9.50	

ΕΔΟ	42	
ΕΔΟ	42	

ΑΝΑΓΚΗΣ

Άμεση δράση	100
Πυροσβεστική	199
Ι.Κ.Α.	26.4342
Σταθμός Κατάρας	(0650) 41.216
ΟΒΕΑΠΑ	104
ΕΛΠΑ	20.095

ΓΙΑ ΤΟΥΣ ΤΑΞΙΔΙΩΤΕΣ
ΠΡΑΚΤΟΡΕΙΑ ΚΤΕΛ

Αθήνων	26.286
Θεσ/νίκης	26.213
Ηγουμενίτσας	26.213
Πρεβέζης	25.014
Πατρών	25.014

ΤΑΞΙ

Στρατοχηγός	28.888
28ης Οκτωβρίου	27.777
Κεντρικής Πλατείας	25.651
Τζιμή Καλούτα.	26.111
Πρακτ. Αθήνων	22.280
Αγ.Παντελεήμ	27.111
Ταχυδρομείου	23.000
Αδέρφοφ	22.222
Χατζή Πελερίν	20.555
Α.Τ.Ε.	28.444
Γεωλ.Κωφενέ	26.235
Πλατεία Παρτης	31.111
Πειραιώς	31.111
Ναυτικ. Ζέρδα	31.000
Αγίας Δικαιαρίνης	35.991

ΣΙΝΕΜΑ

ΣΙΝΕ – ΜΠΙΤΑ
«Το τραγούδι του θανάτου» (περιπ.)

ΟΡΦΕΥΣ:
«2 καθόμαστε συγκρούσουν» (περιπέτεια)

ΠΑΛΛΑΔΙΟΝ:
«Μάθε μου τον έρωτα» (ερωτικός)

ΠΙΤΑΝΙΑ:
«Γροθιές με τη δύναμη του Μπρους Λι»

ΒΕΝΖΙΝΑΔΙΚΑ

Διανυκτερεύουν:
Μάντζιος Σπ. Κατσικά, Τζιωμάνης Αεροδρόμιο.

ΝΟΣΟΚΟΜΕΙΑ

Γεν. Νοσοκομείο	26.292
	33.461
Λοιμώδη	33.461
	26.496

ΗΠΕΙΡΩΤΙΚΟΣ ΑΓΩΝ ΚΑΘΗΜΕΡΙΝΗ ΕΦΗΜΕΡΙΣ/ΤΗΣ ΗΠΕΙΡΟΥ

* Εφαρμογή Πυνιάτση 17Α ΕΤΚΑΤΣΑΣΕΙΣ: Ελευσίνα ΙΩΑΝΝΙΝΑ ΙΔΡΥΤΗΣ: ΕΥΘΥΜΙΟΣ ΤΖΑΛΑΣ ΔΙΕΥΘΥΝΤΗΣ 1960–1983 ΕΛΕΥΘΕΡΙΟΣ ΤΖΑΛΑΣ
* ΙΔΙΟΚΤΗΣΙΑ ΛΟΥΚΙΑ ΕΛΕΥΘ. ΤΖΑΛΑ
* ΔΙΕΥΘΥΝΤΗΣ–ΕΚΔΟΤΗΣ ΓΙΩΡΓΟΣ ΚΥΡΟΥΖΗΣ Σολωμού 58 ΙΩΑΝΝΙΝΑ
* ΔΙΑΧΕΙΡΙΣΤΗΣ ΠΑΝΑΓΙΩΤΗΣ ΒΛΑΧΟΣ Τηλ. 25.771
* ΑΠΕΥΘΥΝΟΣ ΤΥΠΟΓΡΑΦΕΙΟΥ ΓΡΗΓΟΡΗΣ ΚΥΡΟΥΖΗΣ ΤΗΛΕΦΩΝΑ
* ΚΕΝΤΡΙΚΑ γραφεία Πουτέτση 17
* Λογιστήριο 25.771
* Γραφεία 26.300
* ΕΤΚΑΤΣΑΣΕΙΣ ΕΛΕΟΥΣΑΣ Τηλ. 61.455, 61.584
* ΔΙΑΦΗΜΙΣΤΙΚΟ ΤΜΗΜΑ Τηλ. 61.584

ΣΥΝΔΡΟΜΕΣ
Συνδρομοί ιδιωτών έτησία 3.000
Δήμων - Κοινοτήτων - Τραπεζών
Οργανισμών Δημ. Δικαίου 4.000

5' ΔΙΑΛΕΙΜΑ

ΣΤΑΥΡΟΛΕΞΟ

ΟΡΙΖΟΝΤΙΑ
1. Γνωστός αρχαίος Αθηναίος τυραννοκτόνος. – Ειδοι
2. Αντίστροφα, σπαθί της ωμηρικής εποχής. – Το φίλι αυτά σημάνει: μεταφορικά, καταβάλλω προσπάθειες για να επιτύχω κάτι.
3. Μαγικικό σκεύος. – Κοινωνικά αποδεκτός.
4. Αντίστροφα: σύμβολο του αιθιόπικου μσς. – Πόνα απ' ολα θαύματα τον εαυτό τους (κοβ.).
5. Ρίμα. – Φυλακή (κατά.). – Του «Ζ» δαρμόφρου. – Αγγλικά διάλεκτη
6. Λειτουργεί με ραδιοηλεκτρικά κύματα. – Εκφράζει τον αρθρό οκτω.
7. Τα χρησιμοποιούν και οι ποιήσεις. – Σημάνει και την ευνόητη, την εύκολη (γεν.).
8. Ήτον ως ήρωας τη κατοχή του ο Ζωγράφος μας Νίκος Γύζης. – Ποδοσφαιρικός όρος.
9. Τα ουδέτερα ανάφορες αντωνυμίες. – Ο πρωτος θ. ολιός του Ιησού. – Φανερώνουν υπεροχή στην ποιότητα.
10. Θαυμάζεται ο δημιουργικός. – Συντιμητή ενός μεγάλου ποιού.
11. Φυσικά, αμέσως, ολες (κοβαρ.). – Αλλο όνομα της Περσεφόνης: (το νεκρό γρόμμο είναι Ρ).
12. Ομοιο ανμφανα. – Στοιχεία της αναπαραγωγής. – Ο τι κα το 1 ε' ορίζοντα.

ΚΑΘΕΤΑ
1. Ο επιστήμονας αυτός είναι κατά κάποιο τρόπο καλλιτέχνης, στη γενική (κοβαρ.)
2. Υποδιαίρεση μονάδας μτκας. – Βρίκε μαστιγιπιά θα.
3. Παραγνωστος σκακιστικός όρος. – Προστατευτικός ο ρόλος του (γεν.).
4. Υπόλοιπο υφάσματος. – Επιφωνημα για τα κοιμιά.
5. Ευδεία που ενώνει δύο μη διαδοχικές πλευρές ενός πολυγώνου. – Γνωστό ποίημα του Κιπλινγ.
6. Τοποθετούνται ώνα σε σειρά σώματα (κοβαρ.).
7. Δημοφιλιστικα ώνα σε σειρά σώματα (κοβαρ.).
8. Απακλείτα και ενοχλητικός (αντίστρ.).
9. Και ετυ η αιλή, η ανεπιτιθείτη. – Τεταυ «φύγος» ενια ανυπόφορο.
10. Ζυγνή ιόρα και δαθ. – Εχει διαπιστώσει και θόρος, αντίστροφα. – Συνηθισμενο το «τρομαστικό».
11. Πορτοφόρεια και μετεώρ συγγενών
12. Ανήκει στο Δωδεκάνησα. – Πολύ αιθοπτική διάκριση φεουδαρχ. – Θεός της μυθολογίας μας.

ΛΥΣΗ ΤΟΥ ΣΤΑΥΡ.

ΟΡΙΖΟΝΤΙΑ: 1. ΑΡΜΟΔΙΟΣ 2. ΑΝΤΙΣΤΡΟΦΟ – ΝΟΜΟ 3. ΕΚΕΙΑ – ΑΥΛΗ 4. ΟΜΟΙΟΜΟΙΡΙΑ 5. ΑΙΗ – ΜΑΜΑΝΤΑΣ 6. ΡΟΛΗ – ΠΕΙΣΙΑΝΑΚΤΑ 7. ΑΝΑΛΟΓΙΑ 8. ΑΥΛΗΣΕΣΙΣ 9. ΗΙΟ – ΟΜΟΙΟΜΟΙΡΙΑ 10. ΕΡΩΤΑΣ 11. ΑΜΕΣΩΣ – ΟΛΕΣ 12. ΑΝΑΛΟΓΙΑ

ΚΑΘΕΤΑ: 1. ΑΡΜΟΔΙΟΣ 2. ΡΟΛΗ – ΠΕΙΣΙΑΝΑΚΤΑ 3. ΝΟΜΟΙΟΜΟΙΡΙΑ 4. ΑΥΛΗ – ΟΜΟΙΟΜΟΙΡΙΑ 5. ΤΑΜΙΟ – ΟΜΟΙΟΜΟΙΡΙΑ 6. ΙΟΛΗ – ΑΝΑΛΟΓΙΑ 7. ΑΝΑΛΟΓΙΑ – ΕΡΩΤΑΣ 8. ΕΚΕΙΑ – ΑΝΑΛΟΓΙΑ 9. ΑΝΑΛΟΓΙΑ – ΟΜΟΙΟΜΟΙΡΙΑ 10. ΑΜΑΝΤΑΣ 11. ΑΝΑΛΟΓΙΑ 12. ΟΜΟΙΟΜΟΙΡΙΑ

ΤΟ ΣΗΜΕΡΙΝΟ ΠΡΟΓΡΑΜΜΑ

ΕΡΤ 1 — ΕΡΤ 2 — ΤΗΛΕΟΡΑΣΗ

Τηλεόραση — Επιμέλεια Π. Τιδής

ΕΡΤ 1

18.00 ΟΙ ΠΕΡΙΠΕΤΕΙΕΣ ΤΟΥ ΜΑ'ΝΤΑΝΟΥΛΗ
Παιδική σειρά με πρωταγωνιστές κούκλες.
Επεισόδιο 30ό.

18.05 ΤΑ ΠΑΡΑΜΥΘΙΑ ΤΟΥ ΑΝΤΕΡΣΕΝ
Παιδική σειρά με κινούμενα σχέδια, πού βασίζεται στά κλασικά παραμύθια τού Χάνς Κρίστιαν Άντερσεν.
«Άγριοι κύκνοι».
(γ' μέρος).

18.30 ΕΙΔΗΣΕΙΣ

18.40 ΔΡΟΜΟΙ, ΑΝΘΡΩΠΟΙ ΚΑΙ ΡΟΔΕΣ
Έκπομπή που αφιερώνεται στην κυκλοφορία και τά προβλήματά της.
Σκηνοθεσία: Έφής Βελλόπουλος
Έπιμέλεια - Παρουσίαση: Σ. Ξενανάτος.

19.45 ΠΕΡΙΣΚΟΠΙΟ
Τηλεοπτικό πολιτιστικό περιοδικό.
Έπιμέλεια: Βάσω Κανελλοπούλου.

20.15 ΓΚΑΣΤΑΡΙΝΑΤΤΕΡ
Κοινωνική σειρά τού Κώστα Μπάλλα, έξι επεισοδίων, μέ θέμα τή ζωή τών Έλλήνων μετανάστών στή Δυτική Γερμανία.
Σκηνοθεσία: Ανδρέας Κατσιμπούλιας
Έπεισόδιο: 5ο.

21.00 ΕΙΔΗΣΕΙΣ

21.40 ΝΕΑ ΠΡΟΣΩΠΑ
«Τάκης Μπουγάς»

22.15 ΟΙ ΦΑΚΕΛΟΙ ΡΟΚφΟΡΝΤ
Έπεισόδιο τής πολυβραβευμένης σατυρικής σειράς μέ τό διάσημο ηθοποιό Τζέρι Γκάρντερ.
«Το τελευταίο κεφάλαιο».

23.05 ΝΤΟΚΥΜΑΝΤΑΙΡ
Πολιτιστικές πρωτεύουσες τής Εύρώπης.
«Βουδαπέστη»
τού Μίκλος Γάντσο.

24.00 ΕΙΔΗΣΕΙΣ

ΕΡΤ 2

22.05 — Γ' ΧΡΙΣΤΙΑΝΙΚΟ ΠΑΡΘΕΝΑΓΩΓΕΙΟ
Στήν Κρήτη είναι μέρα παρέλασης καί στό σχολείο τά παιδιά έτοιμάζονται... Ή αλλή είναι γεμάτη από παιδιά, πού φορούν τίς δημοκόμφορες πολίτες τους καί περιμένουν τήν παρέλαση.
Ζεύ μετεύξ επικάπεται τήν Ελλη στό σχολείο ή μητέρα της "Ολγκα καί τής εξιστορεί τήν περιπέτειά της... Έτσι αποκαλύπτεται ότι από μικρή ήταν φίλη μέ τήν "Ελλη.
Σενάριο - διασκευή: "Ελλη Λλεξίου
Σκηνοθεσία: Λάμπρος Λιαρόπουλος
Μουσική: Κώτι Μακρυδάκη
Παίζουν: Γιούλη Ζήκου... "Ελλη Λλεξίου "Ολκαβίφ Ψαρρός... πατέρας Γιάννης Φακής... Μάρκος Αύγέης Λνάθη Λνάβρεοπούλου... Γιαλάτσα Κώστας Κατσανάς... Κ. Βάρνιλης Πέτρος Ζαρκάδης... Ν. Καζαντζάκης

19.15 — ΠΡΟΒΟΛΕΣ
«Οί ντελάλήδες»
Οί ντελάλήδες, εφαγγελιστές, ιδιόμορφοι, γνωστοί από τήν αρχαιότητα σάν άγγελοι - εξάγγελοι ή κήρυκες, υπάρχουν σκόρπι στίς μέρες μας.
Ο Γιάννης Κονταβός μέ τό συνεργείο τής έκπομπής προγραμτίσθηκε μιά μεγάλη ξενιτιά σ' ολόκληρη τήν Ελλάδα καί κινηματογράφισε αυτά τά «σύγχρονα» ανθρώπινα μέσα επικοινωνίας.
Ντελάλήδες υπάρχουν στά Κολάβρυτα, στήν Τρίπολη, στά Γιάννενα, στή Ρόδο αε πολλά νησιά καί σε ολόκληρο τής Ελλάδος.
Οί «προβολές» αποδεικνύουν τίς στιγμές τής δουλειάς τους καί μίλησαν μαζί τους.
Έπιμέλεια - παρουσίαση: Γιάννης Κονταβός.

17.30 ΕΙΔΗΣΕΙΣ

17.45 ΟΥΓΓΡΙΚΑ ΠΑΡΑΜΥΘΙΑ
Παιδική σειρά μέ παραμύθια τής Ούγγαρίας.
Σκηνοθεσία - Σενάριο: Μαρσέλ Γιάνκοβιτς - Ε. Ιόν Λάζλο.
Μουσική: Καλάνα 'Ονοσμπτ.
Λάβήγησης: Ελένη Σοφού.
Ιστορία 26η.

17.55 ΒΟΥΒΗ ΚΟΜΩΔΙΑ

18.20 ΣΤΑΡ ΤΡΕΚ
Έπανλήψη τής γνωστής αμερικανικής σειράς επιστημονικής φαντασίας, πού έξε μεταδόδει ό σταθμός πρίν χρόνια.
Έπεισ. 13ο: «Ο πυροσβεστής τού Γκόθα».
Παίζουν: Γουίλλιαμ Σάτνερ, Λεονάρντ Νίμυ, Γκάρυ Λόκγουντ, Σάλυ Κέλλερμαν, Πάλ Φίζ.
Παραγωγός: Τζών Ρόστεντμπεργ.

19.15 ΠΡΟΒΟΛΕΣ
Θέματα από τήν επικαιρότητα μέ τό Γιώργο Κοντοβά.
«Οί ντελάλήδες».

19.40 ΤΟ «ΛΔΥΝΑΤΟ ΦΥΛΟ»
Αυτοτελή-αστυνομικά επεισόδια, άγγλικής παραγωγής.
Έπεισ. 10ο

20.30 ΟΚΤΩΜΙΣΙ
Δημοσιογραφική ζωντανή έκπομπή πού παρουσιάζει ο/ι δημοσιογράφοι Γιάννης Δημαράς, Κώστας Χαρδαβέλλας, Ευγενία Χριστοπούλου.

21.00 ΙΣΤΟΡΙΚΑ ΝΤΟΚΥΜΕΝΤΑ: Ο ΜΕΣΟΠΟΛΕΜΟΣ
"Αμερικάνικο ντοκιμαντεράκι πού αποτελείται από 16 ήμίωρα επεισόδια καί καλύπτει τά χρόνια ανάμεσα στό τέλος τού Πρώτου καί τήν αρχή τού Δεύτερου Παγκόσμιου πολέμου.
Έπεισ. 12ο: «Ο 'Ιστανικός εμφύλιος».

21.30 ΕΙΔΗΣΕΙΣ

22.05 Γ' ΧΡΙΣΤΙΑΝΙΚΟ ΠΑΡΘΕΝΑΓΩΓΕΙΟ
Τηλεοπτική μεταφορά τού ομώνυμου μυθιστορήματος τής "Ελλης Λλεξίου.
Έπεισ. 6ο

22.55 ΜΟΥΣΙΚΟ ΔΙΑΛΕΙΜΜΑ

23.10 ΤΟ ΤΡΕΝΟ ΤΗΣ ΚΩΝΣΤΑΝΤΙΝΟΥΠΟΛΗΣ
Ίταλική σειρά από τό ομώνυμο μυθιστόρημα τού Γκρ. Γκρίν, σέ 4 επεισόδια.
Παίζουν: Μίμσυ Φάρμερ, Γουίλιαμ Μπέρνχερ, Λία Παντόβαν.
Έπεισ. 3ο

24.00 ΕΙΔΗΣΕΙΣ

ΙΑΤΡΟΙ–ΚΛΙΝΙΚΕΣ

ΒΑΣΙΛΕΙΟΣ Σ. ΠΑΠΑΔΟΠΟΥΛΟΣ
ΧΕΙΡΟΥΡΓΟΣ ΟΔΟΝΤΙΑΤΡΟΣ
ΑΚΤΙΝΕΣ Χ
Ιατρείον Χ. ΤΡΙΚΟΥΠΗ 10 Τηλ. 224.944. Οκίας 30.658 ΙΩΑΝΝΙΝΑ

ΑΝΑΣ.ΠΛΑΧΟΥΡΗΣ
ΧΕΙΡΟΥΡΓΟΣ ΟΔΟΝΤΙΑΤΡΟΣ
Μπότσαρη 18 Τηλ.26.564 ΙΩΑΝΝΙΝΑ

ΑΚΤΙΝΟΛΟΓΙΚΟ ΕΡΓΑΣΤΗΡΙΟ
ΚΩΝΣΤ. Γ. ΓΚΟΣΙΟΥ
ΙΑΤΡΟΥ ΑΚΤΙΝΟΛΟΓΟΥ – ΡΑΔΙΟΛΟΓΟΥ
Διδάκτορος Ιατρικής Αθηνών
Μιχ. Αγγέλου καί Βλαχάκη 9 (έναντι Κτηματικής Τραπέζης) Τηλ. 30.941 ΙΩΑΝΝΙΝΑ

ΚΟΣ. Π. ΜΟΥΛΙΑΣ
ΙΑΤΡΟΣ ΑΚΤΙΝΟΛΟΓΟΥ – ΡΑΔΙΟΛΟΓΟΥ
Προξένου Τρικούπη 3
Τηλ. Ιατρείου 27.665
Οκίας 28.430

ΠΕΤΡΟΣ ΠΟΥΤΕΤΣΗΣ
ΙΑΤΡΟΣ ΔΕΡΜΑΤΟΛΟΓΟΣ ΑΦΡΟΔΙΣΙΟΛΟΓΟΣ
ΙΑΤΡΕΙΟΝ: Προξένου Χ. Τρικούπη 3 Τηλ. 21.566
ΙΩΑΝΝΙΝΑ

ΓΕΩΡΓΙΟΣ ΙΑΠΠΑΣ
ΔΕΡΜΑΤΟΛΟΓΟΣ ΑΦΡΟΔΙΣΙΟΛΟΓΟΣ
Σκουφαρίου 128 (έναντι του ξενοδ. Παλλάδιο). Τηλ.32.038
Δέχεται 9 π.μ. - 2 μ.μ. καί 6-9 τίς καθημερινές, εκτός από τό απόγευμα τής Τετάρτης καί τού Σαββάτου

ΕΛΕΥΘΕΡΙΟΣ Ε. ΤΖΙΚΟΣ
ΙΑΤΡΟΣ ΔΕΡΜΑΤΟΛΟΓΟΣ ΑΦΡΟΔΙΣΙΟΛΟΓΟΣ
Βλαχλείου 3 Ιωάννινα
Τηλ. Ιατρείου: 30.293
Οκίας: 25.942

ΓΡ. ΓΟΥΡΓΟΥΛΗΣ
ΙΑΤΡΟΣ
ΜΙΚΡΟΒΙΟΛΟΓΟΣ
Διδάκτωρ τής Ιατρικής Σχολής Πανεπίου Αθηνών Σκουφ. 6 (έναντι ξενοδοχείου Παλλάδιον) Τηλ. Ιατρείου 27.380 Τηλ. Οκίας 23.228

ΕΡΓΑΣΤΗΡΙΟΝ ΜΙΚΡΟΒΙΟΛΟΓΙΚΩΝ ΑΙΜΑΤΟΛΟΓΙΚΩΝ ΒΙΟΧΗΜΙΚΩΝ
ΔΗΜ.Σ. ΡΑΜΑΝΤΖΑ
ΙΑΤΡΟΥ ΜΙΚΡΟΒΙΟΛΟΓΟΥ
Ιατρείον Πουτέτση 118 Τηλ. 29.106, Οκίας Ακαδημίας 3 Τηλ. 24.675

Δρ. ΧΡΗΣΤΟΣ ΜΑΝΤΑΣ
ΧΕΙΡΟΥΡΓΟΣ ΟΡΘΟΠΕΔΙΚΟΣ
Διδάκτωρ τής Ιατρικής Σχολής τού Πανεπιστημίου Θεσ/νίκης Χαρ. Τρικούπη 10 Τηλ. Ιατρείου 25.580 Τηλ. οκίας 33.094, 25.470

ΜΑΙΡΗ Β. ΔΡΕΠΑΝΑ
ΔΙΠΛΩΜΑΤΟΥΧΟΣ ΑΣΘΗΤΙΚΟΣ
ΙΝΣΤΙΤΟΥΤΟΝ ΑΙΣΘΗΜΑΤΙΚΗΣ ΚΑΙ ΡΙΖΙΚΗΣ ΑΠΟΤΡΙΧΩΣΕΩΣ
Μόρκου Μπότσαρη 13 (έναντι τεχ. Ταμιευτηρίου) Τηλ. 32.461 ΙΩΑΝΝΙΝΑ

Ι.Π.ΧΡΥΣΟΒΙΤΣΙΝΟΣ
ΧΕΙΡΟΥΡΓΟΣ ΟΡΘΟΠΕΔΙΚΟΣ
Μέλος τής Βρετανικής Ορθοπεδικής Εταιρείας Ιατρείον 28ης Οκτωβρίου 17 (έναντι ΟΤΕ) Τηλ. 33.428 Οκίας 35.140 ΙΩΑΝΝΙΝΑ

Ν. Α. ΚΑΡΑΜΠΙΝΑΣ
ΧΕΙΡΟΥΡΓΟΣ ΟΔΟΝΤΙΑΤΡΟΣ
28ης Οκτώβρίου 9
2ος όροφος
ΕΜΠΟΡΙΚΟ ΚΕΝΤΡΟ ΟΡΦΕΑ
Δίπλα στο Μέγαρο τής χαροφυλακής Τηλ. 20.774

ΚΩΣΤΑΣ Α. ΜΠΟΥΡΑΝΤΖΗΣ
ΧΕΙΡΟΥΡΓΟΣ ΟΔΟΝΤΙΑΤΡΟΣ
Σκουφαρίου 8 (έναντι Ξενοδοχείου Παλλάδιον)
Τηλ. Ιατρείου 32.068
Οικία Στ. Λάμπτου 68, Τηλ. οκίας 32.359

ΧΡ. Π. ΜΩΡΑΪΤΗΣ
ΧΕΙΡΟΥΡΓΟΣ ΟΔΟΝΤΙΑΤΡΟΣ
ΑΚΤΙΝΕΣ Χ
Δέχεται κάθε μέρα (πρωί καί απόγευμα)
ΜΕ ΡΑΝΤΖ
Καπλάνη 4-6 (τέρμα Φοίνικος)
Τηλ. 20.8 [illegible]

ΜΑΙΕΥΤΗΡΙΟΝ «ΜΗΤΕΡΑ»
ΔΗΜΗΤΡΙΟΥ Γ. ΜΠΑΛΑΤΟΓΙΑΝΝΗ
Τμήματα μαιευτικής, γυναικολογικόν, τεχνητής γαλουκτος. Ενταικής παρακολούθησεως εμβρύου, πρόωρων. Διαδώνης 44 Ιωάννινα Τηλ. Κέντρο 26.672–26.938

Δρ. ΧΡΗΣΤΟΣ ΔΑΛΑΚΟΥΡΑΣ
ΙΑΤΡΟΣ ΟΔΟΝΤΙΑΤΡΟΣ
Δέχεται καθ' ημέρα μέ ραντεβού Κοραή 10 (Παραπλεύρως Τράπεζας) Τηλ. 30.647 ΙΩΑΝΝΙΝΑ

ΝΙΚΟΣ Γ. ΛΕΤΤΑΣ
ΙΑΤΡΟΣ ΜΙΚΡΟΒΙΟΛΟΓΟΣ
Εργαστήριο Βιοιατρικανικό - Λιμοκτονικό Μικροβιολογικό
28ης Οκτωβρίου 30
Τηλ. ΙΑΤΡΕΙΟΥ 36.626
ΟΙΚΙΑΣ 31.971

ΜΑΡΘΑ ΠΑΠΑΚΩΣΤΑ – ΚΑΤΣΑΝΟΥ
ΠΑΙΔΙΑΤΡΟΣ
Διδάκτωρ Πανεπιστημίου Σοβιετικής Ενώσεως
Ιατρείο ΑΣΩΠΕΙΟΥ 12 (παραπλεύρως τής παλιάς Ζωοπαλείας, πλησίον Γυσλί Κιοσκί) Τηλ. 33.888 οκίας 34.529 ΙΩΑΝΝΙΝΑ

ΑΘΑΝ. Δ. ΕΥΑΓΓΕΛΟΥ
ΧΕΙΡΟΥΡΓΟΣ ΟΠΟΡΙΟΝΑΛΑΡΥΓΓΟΛΟΓΟΣ
ΔΕΧΕΤΑΙ ΚΑΘΕ ΜΕΡΑ 9 – 1 καί 6 - 8 μ.μ.
Ιατρεία - Κλινική
28ης Οκτωβρίου 45 Τηλ. Ιατρείου 20.258 Σπιτικό 25.006 ΙΩΑΝΝΙΝΑ

ΕΥΤΥΧΙΑ ΧΑΣΟΠΑ – ΣΤΕΦΑΝΑΚΗ
ΧΕΙΡΟΥΡΓΟΣ ΟΔΟΝΤΙΑΤΡΟΣ
Χαρίλαου Τρικούπη 6
Τηλ. 33.025 ΓΙΑΝΝΙΝΑ

Δρ. ΣΤΑΥΡΟΥΛΑ ΧΑΛΟΥΛΟΥ
ΠΑΙΔΙΑΤΡΟΣ
28ης Οκτωβρίου 41α
Τηλ. Ιατρείου 34.383
Τηλ. οκίας 38.481

ΝΙΚΟΣ ΓΙΩΤΗΣ
ΕΙΔΙΚΟΣ ΠΑΘΟΛΟΓΟΣ
Σκουμπουρδή 8 (απέναντι Ξενοδοχείου Παλλαδίου)
Τηλ. ιατρείου 34.990 οικίας 32.333

ΑΓΓΕΛΟΣ Δ. ΠΙΚΟΣ
ΧΕΙΡΟΥΡΓΟΣ ΟΤΟΡΙΝΟΛΑΡΥΓΓΟΛΟΓΟΣ
Ιατρείο: Μπότσαρη 29
Δέχεται: καθημερινές 5-8
Σάββατο 9-12 Τηλ. 24.206

Δρ. ΑΘ. Ν. ΚΑΜΠΟΥΡΗΣ
ΧΕΙΡΟΥΡΓΟΣ ΟΡΘΟΠΕΔΙΚΟΣ ΟΡΘΟΠΕΔΙΚΟΣ ΠΑΙΔΩΝ
Σπουδάσας καί ειδικευθείς στην Αυστρία 28ης Οκτωβρίου 45 Ιωάννινα Τηλ. Ιατρείου 27.459, Τηλ. Οικίας 27.262 ΙΩΑΝΝΙΝΑ

Δ. ΠΑΠΑΝΙΚΟΛΑΟΥ
ΧΕΙΡΟΥΡΓΟΣ
ΩΤΟ – ΡΙΝΟ – ΛΑΡΥΓΓΟΛΟΓΟΣ
ΙΑΤΡΕΙΟ: Χαρ. Τρικούπη 10
Τηλ. 35.913
ΔΕΧΕΤΑΙ: Κάθε μέρα εκτός Σαββάτου

ΒΙΕΣΣΑΛΒΑ – ΑΝΝΑ
ΤΖΝΤΟΚΤΟΡ – ΜΠΕΛΟΥ
ΜΑΙΕΥΤΗΡ – ΓΥΝΑΙΚΟΛΟΓΟΣ
28ης Οκτωβρίου 19 1ος όροφος
Τηλ. Ιατρείου 38.331
Τηλ. οικίας 36.857

ΘΕΟΔ. ΚΟΝΤΟΧΡΗΣΤΟΣ
ΕΙΔΙΚΟΣ ΠΑΘΟΛΟΓΟΣ
Δέχεται Κάθε μέρα εκτός τού Σαββάτου 9-11 τό πρωί
Χαρ. Τρικούπη 6 Ιωάννινα
Τηλέφωνο: Ιατρείου 36.470
Οικίας 30.646

ΣΠΥΡΟΣ Χ. ΛΑΖΑΝΗΣ
ΕΙΔΙΚΟΣ ΠΑΘΟΛΟΓΟΣ
Ειδικευμένος επί πενταετία στή Δυτ. Γερμανία νοσήματα Πεπτικού. Προκτοσκοπήσεις - Ορθοσιγμοειδοσκοπήσεις με βιοψία - Θεραπεία συμφοβίων
ΙΑΤΡΕΙΟ: Χαρίλαου Τρικούπη 6
Τηλ. ιατρείου 36.676
Τηλ. οικίας 21.013

ΧΑΡΑΛ. Μ. ΠΡΑΣΣΟΣ
ΧΕΙΡΟΥΡΓΟΣ ΟΔΟΝΤΙΑΤΡΟΣ
ΚΟΛΛΕΤΗ 11 Τηλ. 24.552
ΙΩΑΝΝΙΝΑ

ΑΚΤΙΝΟΛΟΓΙΚΟ ΕΡΓΑΣΤΗΡΙΟ
ΠΑΝΑΓΙΩΤΗ ΚΑΠΟΓΛΟΥ
Ακτινολόγου Ραδιολόγου
28ης Οκτωβρίου 30
Τηλ. 30.702 ΓΙΑΝΝΕΝΑ

Δρ. ΝΙΚΟΣ ΜΕΛΑΣ
ΝΕΥΡΟΛΟΓΟΣ – ΨΥΧΙΑΤΡΟΣ
Ιατρείον και Ηλεκτροεγκεφαλογραφικό Εργαστήριον.
Ναπ. Ζέρδα 1 Τηλ. 32.700 ΙΩΑΝΝΙΝΑ

ΧΡΗΣΤΟΣ ΖΑΚΟΠΟΥΛΟΣ
ΧΕΙΡΟΥΡΓΟΣ ΟΦΘΑΛΜΙΑΤΡΟΣ
Εφαρμογή φακών επαφής
Χαρ. Τρικούπη 6
Τηλ. ιατρείου 35.000
Ωραι εργασίας
1 – 2.30 καί 5 – 8.30 μ.μ.

ΚΩΣΤΑΣ ΓΕΩΡ. ΣΙΟΓΚΑΣ
ΙΑΤΡΟΣ ΚΑΡΔΙΟΛΟΓΟΣ
Χαρ. Τρικούπη αριθ. 6
Τηλ. ιατρείου 37.406
Τηλ. οικίας 37.778

Δρ. ΓΙΑΝΝΗΣ ΜΕΛΑΝΙΔΗΣ ΚΑΡΔΙΟΛΟΓΟΣ
ΕΠΙΜΕΛΗΤΗΣ Α.Κ. ΚΑΡ ΚΛΙΝΙΚΗΣΝΟΣ. ΕΥΑΓΓΕΛΙΣΜΟΣ
ΔΕΧΕΤΑΙ ΔΕΥΤ. – ΤΕΤ. – ΠΑΡ. 5 – 8μ.μ.
ΙΑΤΡΕΙΟ Αἰ/ΝΗΤΟΥ 4
Τηλ. 7246879
ΑΘΗΝΑ

ΝΙΚΟΣ ΤΣΙΤΟΣ
ΕΙΔΙΚΟΣ ΚΑΡΔΙΟΛΟΓΟΣ
Ιατρείον Μπότσαρη 27
Τηλ. 22.008. Οκίας 28ης Οκτωβρίου 12 Τηλ. 21.440

ΚΛΙΝΙΚΗ ΜΑΙΕΥΤΙΚΗ ΧΕΙΡΟΥΡΓΙΚΗ ΓΥΝΑΙΚΟΛΟΓΙΚΗ
«Η ΑΓΙΑ ΤΡΙΑΔΑ»
ΣΤΕΦ. ΣΙΑΦΑΚΑ
ΑΘ. ΤΣΟΥΚΑΝΕΛΗ
ΝΙΚ. ΑΝΤΩΝΙΟΥ
Κοραή 14 (δίπλα στη ΑΤΕ) τηλέφωνα Κλινικής 22.102, 22.212, 20.225 καί 33.439

ΚΙΚΗ ΜΑΛΑΜΟΥ – ΜΗΤΣΗ
ΙΑΤΡΟΣ ΚΥΤΤΑΡΟΛΟΓΟΣ
ΤΕΖΤ Ιωαννίνων
Κυτταρολογικές εξετάσεις: 28ης Οκτωβρίου 45 Ιωάννινα Τηλ. ιατρείου 25.991 Οικία 25.991

ΑΡΓΥΡΩ ΜΠΑΜΠΟΥ – ΠΑΠΠΑ
ΠΑΙΔΙΑΤΡΟΣ
Χαρίλαου Τρικούπη 6
(στην πρόσκηση)
Τηλ. 34.974
Τηλ. Οικίας 37.034

ΜΑΝΘΟΣ ΑΝΑΓΝΩΣΤΑΚΗΣ
ΧΕΙΡΟΥΡΓΟΣ ΟΔΟΝΤΙΑΤΡΟΣ
Χαρ. Τρικούπη 6 Τηλ. 35.921 ΙΩΑΝΝΙΝΑ
Δέχεται και ραντεβού

ΚΩΝ. Ι. ΚΥΡΙΟΠΟΥΛΟΣ
ΧΕΙΡΟΥΡΓΟΣ ΟΔΟΝΤΙΑΤΡΟΣ
ΑΚΤΙΝΕΣ ΡΟΕΝΤΓΚΕΝ
Δέχεται καθημερινά και με ραντεβού. Χαρ. Τρικούπη 15
Τηλ. 24.055 ΙΩΑΝΝΙΝΑ

Δρ. ΧΡΗΣΤΟΣ Δ. ΣΙΩΖΟΣ
ΠΑΘΟΛΟΓΟΣ – ΡΕΥΜΑΤΟΛΟΓΟΣ
Με πτυχίο του Παναν. Διπ. Βερολίνου και ειδικότητες στο Ανόβερο Δυτ. Γερμανίας. Διδάκτης ιατρικής σχολής Ανόβερου
Δέχεται: Κάθε μέρα 09.00 – 13.00 καί 17.00 – 19.00 εκτός από Τετάρτη απόγευμα. Ιατρείο: 28ης Οκτωβρίου 20 Τηλ. 36.8[illegible]

ΑΓΝΗ ΓΑΛΠΣΗ – ΜΠΑΝΙΑ
ΧΕΙΡΟΥΡΓΟΣ ΟΔΟΝΤΙΑΤΡΟΣ
Σκουμπουρδή 5 Τηλ. Ιατρείου 21.824
Τηλ. οικίας 23.995

ΧΡΗΣΤΟΣ ΖΑΜΠΙΡΑΣ
ΦΥΣΙΟΘΕΡΑΠΕΥΤΗΣ
Πτυχιούχος Τεχνικής Ιατρικής Σύγχρονη Ιατρική Θεραπεία γιά κάθε πλακία, γιά σπαστικά παιδιά. Σκολιώσεις, - κυφώσεις Λογοθεραπεία. Διασκολιώσεις Ισχυαλγίες.
Βλαχλείου 10 Τηλ. 35.324

ΜΙΚΡΗ ΑΓΓΕΛΙΑ

ΠΩΛΟΥΝΤΑ

ΜΕΤΡΑ ΓΙΑ ΟΜΑΛΗ ΛΕΙΤΟΥΡΓΙΑ ΣΕ 3 ΧΑΡΤΟΒΙΟΜΗΧΑΝΙΕΣ

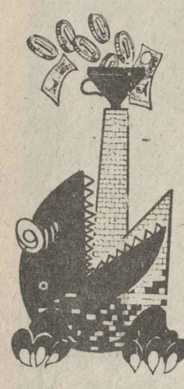

ΑΘΗΝΑΙ 11—Τρείς χαρτοβιομηχανίες όπως δήλωσε ο υφυπουργός Εθνικής Οικονομίας κ Δ. Δημοσθενόπουλος, οι οποίες λόγω υπερχρέωσης είχαν αναστείλει τήν λειτουργία τους ή υπολειτουργούσαν υπήχθησαν στίς διατάξεις τού νόμου 1386)83, περί προθληματικών.

Ήδη λαμβάνονται μέτρα γιά τήν εξυγίανσή τους.

Πρόκειται γιά τίς εταιρίες:

1. Λαδόπουλου: Εντός τών ημερών κατατίθεται αίτηση στό Εφετείο γιά τόν διορισμό εκκαθαριστού ο οποίος καί θά γίνει μέσα σέ 15 μέρες. Ο εκκαθαρισμός θά προχωρήσει μέ τήν ταχύρρυθμη διαδικασία πού προβλέπει ο νόμος στήν εκκαθάριση τής περιουσίας τής επιχειρήσεως, η οποία ταυτόχρονα θα λειτουργεί τά παραγωγικά τμήματα τής μονάδας.

Συγκεκριμένα ο κ. Δημοσθενόπουλος, είπε ότι ο εκκαθαριστής θά προχωρήσει στό κλείσιμο τών μή παραγωγικών τμημάτων τής επιχείρησης πράγμα πού σημαίνει ότι θά μειωθεί τό προσωπικό. Θά μείνουν όσοι ασχολούνται μέ τήν παραγωγή χαρτιού καί θά φύγουν ο πλεονάζοντες.

2. Θεσσαλική: Ο Οργανισμός Οικονομικής Ανασυγκρότησης τών προθληματικών επιχειρήσεων αναλαμβάνει εντός 10ημέρου τήν διοίκηση τής «Θεσσαλικής» η οποία καί θά επαναλειτουργήσει. Η εξυγίανση τής εταιρίας θά γίνει είτε μέ αύξηση τού μετοχικού κεφαλαίου είτε μέ αναδιάρθρωση χρεών. Αν οι ρυθμίσεις αυτές δέν αποδώσουν θά ακολουθηθεί η διαδικασία τής εκκαθάρισης.

3. Η ΜΕΛ: Μέ τόν ίδιο τρόπο (ανάληψη διοίκησης κλπ.) θά γίνει καί η εξυγίανση τής ΜΕΛ γιά τήν οποία ο κ. υφυπουργός είπε ότι είναι ύγιής μονάδα, μέ περιθώρια κέρδους καί μέ σημαντική ακίνητη περιουσία πού καλύπτει τά χρέη της πλήν όμως είναι υπερχρεωμένη από καλή διαχείρηση.

Είναι επίσης η μόνη πού παράγει χαρτόνι στήν Ελλάδα.

Καταλήγοντας ο κ. Δημοσθενόπουλος δέν απέκλεισε τό ενδεχόμενο οι μονάδες αυτές νά διολησθήσουν σέ μία κοινωνικοποιημένη μορφή,

Ταυτόχρονα θα γίνει ένας καταμερισμός στήν παραγωγή προϊόντων σέ όλο τόν κλάδο χαρτιού στήν Ελλάδα έτσι ώστε νά αποφευχθεί ένας ζημιογόνος ανταγωνισμός.

ΠΑΓΚΟΣΜΙΑ ΗΜΕΡΑ ΤΗΣ ΑΠΟΤΑΜΙΕΥΣΗΣ

Γιορτάζεται σήμερα σε ολόκληρο τον ελεύθερο κόσμο η Ημέρα της Αποταμίευσης. Ο Ελληνικός Λαός συμμετέχει στο γιορτασμό αυτό που οργανώνεται με πρωτοβουλία του Ελληνικού Ταχ/κού Ταμιευτηρίου και με τη θερμή συμπαράσταση της Πολιτείας.

Η ιδέα δημιουργίας του Λαϊκού Ταμιευτηρίου οφείλεται στη μεγάλη διάνοια του Γλάδστωνα, ο οποίος ίδρυσε το 1861 το πρώτο Ταχ/κό Ταμιευτήριο.

Στην Ελλάδα το έργο της Λαϊκής Αποταμίευσης έχει αναληφθεί απο το κράτος δια του Ταχ/κού Ταμιευτηρίου, το οποίο για την πραγμάτωση του σκοπού της Αποταμίευσης των μικρών λαϊκών περισσευμάτων έχει ιδρύσει ειδική για το σκοπό Κεντρική Κρατική Υπηρεσία και πολλά υποκαταστήματα, ενώ παράλληλα χρησιμοποιεί, κατά το μεγαλύτερο μέρος του έργου του τις Υπηρεσίες του ΕΛΤΑ, διότι τα Ταχ/κά Γραφεία διασκορπισμένα σε όλη τη χώρα είναι στη διάθεση του πολλού κοινού, το οποίο λόγω της ευχέρειας αυτής έχει τη δυνατότητα να αποταμιεύει τις οικονομίες του παντού και να τις αποσύρει απο παντού, αν ληφθεί υπόψη ότι τέτοια μεγάλη διακλάδωση δεν παρουσιάζει κανένας απο τους Οργανισμούς κοινής ωφέλειας.

Το Ταχ. Ταμιευτήριο εμφανίζει σήμερα τεράστια άνοδο των εργασιών του και έχει επιτύχει πλήρως του σκοπού του όπως αποδεικνύεται απο το σύνολο των καταθετών, οι οποίοι ανέρχονται σε 3.530.000, δηλαδή παραπάνω απο το 1/3 του Ελληνικού πληθυσμού κατέχει βιβλιάριο Ταχ. Ταμιευτηρίου, καθώς και το συνολικό ποσό των καταθέσεων το οποίο φθάνει τα 243.900.000.000.

Παράλληλα η συμβολή του Ταχ. Ταμιευτηρίου στην ανόρθωση της Ελληνικής οικονομίας υπήρξε σημαντική. Ενδεικτικά αναφέρεται η παροχή δανείων στη ΔΕΗ για την ενίσχυση του προγράμματος εξηλεκτρισμού ύψους 80.669.000.000 στον ΟΤΕ 36.967.000.000 και σε Νομαρχιακά Ταμεία και λοιπά Ν.Π.Δ.Δ. για την εκτέλεση κοινωφελών έργων 123.139.739.677.

Επίσης χορήγησε δάνεια σε Δημ. Υπαλλήλους, αξιωματικούς των Ενόπλων Δυνάμεων και Σωμάτων Ασφαλείας σε ενεργό υπηρεσία και συνταξιούχους, ύψους 22.783.276.813.

Το έργο όμως του Ταχ. Ταμιευτηρίου δεν είναι καθαρά αποταμιευτικό, αλλά και εθνικοπαιδαγωγικό, επειδή στρέφεται με ιδιαίτερη προσοχή προς τη σπουδάζουσα νεολαία στην οποία προσπαθεί να εμφυσήσει την αγάπη προς την αποταμίευση, διότι γνωρίζει, ότι μεταξύ των πρωτευόντων στηριγμάτων μιας κοινωνίας, ελευθέρας, ευημερούσας και διαρκώς προαγόμενης είναι η αγάπη προς την οικονομία.

Προς το σκοπό της δημιουργίας μάλιστα κινήτρων αποταμιευτικού πνεύματος μεταξύ των μαθητών, το Ταχ. Ταμιευτήριο απονέμει κάθε χρόνο χρηματικά βραβεία και κουμπαράδες στους μαθητές εκείνους που θα συντάξουν τις καλύτερες εκθέσεις σε θέματα αποταμίευσης, όπως και κατά τη σημερινή σ αυτά γιορτή της Παγκόσμιας Ημέρας της Αποταμίευσης, η οποία θα λάβει χώρα σε όλα τα Δημόσια και ιδιωτικά Σχολεία μέσης εκπαίδευσης.

ΕΔΕΙΡΕ ΔΑΣΟΝΟΜΟ

Το απόγευμα της Δευτέρας στό χωριό Παλαιοκάτουνο Άρτας ο Χαρ. Αμπανίτης τραυμάτισε μέ γροθιές τό δασονόμο Ιωάν. Λαγό επειδή τού έκανε παρατηρήσεις όταν τόν κατέλαβε νά εργάζεται παράνομα σέ δασική περιοχή.

ΕΓΚΡΙΘΗΚΕ ΕΙΔΙΚΟ ΠΡΟΓΡΑΜΜΑ ΚΑΠΝΟΥ

Σέ σύσκεψη πού πραγματοποιήθηκε στό υπουργείο Γεωργίας υπό τήν προεδρία τού Γεν. Γραμματέα Χρήστου Παπαθανασίου καί στήν οποία πήραν μέρος ο υποδιοικητής τής ΑΤΕ, ο πρόεδρος τού Οργανισμού Καπνού, εκπρόσωπος τής ΠΑΣΕΓΕΣ, καί υπηρεσιακοί παράγοντες, εγκρίθηκε τό ειδικό τομεακό πρόγραμμα καπνού, πού είχε καταρτίσει από ομάδα εργασίας καί αποφασίστηκε η άμεση προώθησή του στίς ευρωπαϊκές Κοινότητες γιά τήν έγκριση τής εφαρμογής του.

Η ομάδα εργασίας πού ασχολήθηκε μέ τήν κατάρτιση τού προγράμματος στό πλαίσιο τού ΚΑΝ (ΕΟΚ) 355)77), αποτελείτο από εκπροσώπους συνεταιριστικών οργανώσεων, τής Αγροτικής Τράπεζας τού Εθνικού Οργανισμού Καπνού καί υπηρεσιακούς παράγοντες.

Τό πρόγραμμα, συνολικού προϋπολογισμού 8 δις δραχ. είναι πρόσαρμοσμένο στίς επιδιώξεις καί τούς στόχους τού νέου πενταετούς προγράμματος οικονομικής καί κοινωνικής ανάπτυξης τής χώρας.

Προβλέπει κοινοτική συμμετοχή στίς δαπάνες υλοποίησής του, κατά ποσό τό 50% κατευνοήσης συμπληρωματικής εθνικής οικονομικής ενίσχυσης, στούς φορείς τών επί μέρους έργων, μέχρι 20% από τό πρόγραμμα δημοσίων επενδύσεων.

Σύμφωνα μέ τό πρόγραμμα προβλέπεται η κάλυψη τών αναγκών σέ εμπορικές αποθήκες καπνού μέ εγκαταστάσεις επεξεργασίας (87 χιλ. τον.) η κατασκευή 16 απεντομωτηρίων καπνού, η δημιουργία 100 αποθηκών χωρικής αποθήκευσης γιά 20 χιλ. τόννους καπνά, καθώς καί δημιουργία εγκαταστάσεων αποξήρανσης καπνών τύπου θερτζίνια.

Μέ τό πρόγραμμα επιδιώκεται επίσης η καλύτερη χωροταξική κατανομή τών εγκαταστάσεων, η αύξηση τής συμμετοχής τών συνεταιριστικών οργανώσεων στίς πολύπλοκες διεργασίες εμπορίας καπνών καθώς καί η συμπλήρωση τών εγκαταστάσεων τού Οργανισμού Καπνού.

Από άποψη φορέων τό 72% περίπου τών δραστηριοτήτων προβλέπεται νά αναληφθεί από συνεταιριστικές οργανώσεις, τό 16% από τό καπνεμπόριο καί τίς καπνοθιομηχανίες καί τό υπόλοιπο 12% από τό Ε.Ο. Καπνού.

Για Σχέδιο πόλης και Νοσοκομείο

ΣΤΟ ΚΕΝΟ ΕΠΕΣΑΝ ΤΑ ΕΠΙΧΕΙΡΗΜΑΤΑ ΤΗΣ ΜΕΙΟΨΗΦΙΑΣ ΣΤΟ ΔΗΜΟΤΙΚΟ ΣΥΜΒΟΥΛΙΟ

ΣΥΝΕΧΕΙΑ από την 1η σελ.

μοτικη Αρχή καθυστέρησε 4 χρόνια το σχέδιο θυμήθηκε να κινηθεί λίγο πριν τις εκλογές. Τότε είχε καταλάβει το σφάλμα της και προσπάθησε να επανορθώσει. Ήταν όμως αργά πια. Άφησαν το σχέδιο 2–3 χρόνια στα συρτάρια τού υπουργείου και τώρα ενδιαφέρονται.

ΔΗΜΟΤΙΚΟ ΠΕΡΙΦΕΡΕΙΑΚΟ ΘΕΑΤΡΟ

Μετά την ενημέρωση και την συζήτηση που έγινε για το Σ.Π. το επόμενο θέμα ήταν η ίδρυση του Περιφερειακού Θεάτρου και η σύσταση Νομικού Προσώπου που θα είναι ο φορέας κάτω απο τον οποίο θα λειτουργεί.

Εισηγούμενος το θέμα ο Αντιδήμαρχος Λευτέρης Γκλίναβος είπε ότι είναι ιδιαίτερη διάκριση για την πόλη μας η διάθεση του Δημοτικού Περιφερειακού Θεάτρου και η επιχορήγησή του απο το υπουργείο Πολιτισμού με 15 εκ. για τα δύο πρώτα χρόνια.

Στην συνέχεια έγινε η διευκρίνηση ότι με το σημερινό Νόμο δεν μπορούν Δήμοι και Κοινότητες μαζύνα κάνουν κάποιο Νομικό Πρόσωπο και μετά απ αυτό μόνον απο το Δήμο Ιωαννιτών θα γίνει η σύνταξη του προσώπου.

Στην συνέχεια διάβασε το σχέδιο για την σύσταση ΝΠΔΔ και καταλήγοντας υπογράμμισε ότι δεν τέθηκε ποτέ το θέμα κατάργηση άλλου οργανισμού απο το υπουργείο αλλά ούτε και απο τον Δήμο αναφερόμενος έμεσα στην ύπαρξη και συνέχισης λειτουργίας των δύο άλλων θεατρικών σχημάτων που υπάρχουν στα Γιάννενα (ΟΗΘ και ΘΕΗ)

Ο κ. Φίλιος τάχθηκε υπέρ της ίδρυσης του Δημοτικού θεάτρου πλήν όμως διαφώνησε με τις διαδικασίες οργάνωσης που ακολουθήθηκαν και εξέφρασε τις επιφυλάξεις του για κάποια άρθρα του σχεδίου. Υπογράμμισε ακόμη τον φόβο του ότι το Δημοτικό θέατρο δεν θα εκπληρώσει τον σκοπό με τον οποίο ιδρύθηκε.

Στη συνέχεια αναπτύχθηκαν και άλλες προτάσεις και προβληματισμοί και στο τέλος τέθηκε σε ψηφοφορία. Αποφασίστηκε να ιδρυθεί το δημοτικό θέατρο ενώ στο ΝΠΔΔ τρείς διατήρησαν τις επιφυλάξεις και καταψήφισαν ορισμένα άρθρα του σχεδίου.

ΝΟΣΟΚΟΜΕΙΟ ΚΑΙ ΥΓΕΙΑ

Το επόμενο θέμα που συζήτησε το Δημοτικό Συμβούλιο ήταν η ενημέρωση του Σώματος σχετικά με τις ενέργειες της επιτροπής που ερεύνησε το θέμα υγείας.

Τις συναντήσεις που έκανε η επιτροπή καθώς και οι συζητήσεις που έγιναν σ αυτές με το Δ.Σ. του Νοσοκομείου, το Πρύτανη και τον πρόεδρο της Ιατρικής, ανέπτυξη ο κ. Γεωργιάδης.

ΕΝΕΡΓΕΙΕΣ ΕΠΙΤΡΟΠΗΣ

Αφού αναφέρθηκε στις συναντήσεις της επιτροπής και διαβεβαίωσε το σώμα για την επιτυχία που είχαν ο κ. Γεωργιάδης μίλησε στην συνέχεια για το υπόμνημα που δημοσίευσαν φιλικές πολιτικά προς την παράταξη του εφημερίδες.

Δικαιολογόντας την ενέργεια αυτή είπε ότι η επιτροπή είχε αναλάβει να ερευνήσει τις βραχυπρόθεσμες και μεσοπρόθεσμες λύσεις του θέματος υγείας και αυτό έγινε.

Για το μεγάλο Νοσοκομείο δεν είχε κάποια αρμοδιότητα. Με το σκεπτικό αυτό αποφάσισε να εκφράσει τις ανησυχίες του για το μεγάλο νοσοκομείο χωρίς να έχει την υποχρέωση να ενημερώσει την επιτροπή για τις προθέσεις του.

Συνεχίζοντας ο κ. Γεωργιάδης πρόσθεσε ότι η ενέργειά του δεν ήταν εκ του πονηρού.

Αμέσως μετα αναφέρθηκε στο ιστορικό του νοσοκομείου της Δουρούτης και κατέληξε.

«Δεν πιστεύω ότι η κυβέρνηση θα κάνει το πολιτικό ολίσθημα και να μην κάνει το Νοσοκομείο των 600 κλινών. Αυτό δεν το πιστεύω. Το Νοσοκομείο θα γίνει αλλά... δύο χρόνια που περασαν δεν εκπληρώνονται με τίποτε.

Μιλώντας ο κ. Δήμαρχος είπε ότι «...την επόμενη της δημοσίευσης του υπομνήματος στις εφημερίδες ήρθαν οι δημοσιογράφοι και είπαν ότι η ενέργεια αυτή είναι εκ του πονηρού. Είπα ότι η κινητοποίηση που ζητάει η εφημερίδα που εκφράζει εσάς δεν είναι δυνατόν να γίνει την στιγμή που οι υπουργοί και ο πρωθυπουργός είπαν ότι θ αρχίσουν οι εργασιες (ΣΣ αναφερόμενος στο κείμενο των δηλώσεων του ο κ. Δήμαρχος διέψευσε έμεσα τον κ. Πέτσιο ο οποίος αναστατωμένος ζήτησε εξηγήσεις γιατί να το δημοσιεύσει μόνον ο «Η.Α.» και όχι άλλες εφημερίδες. Η δήλωση αυτή έγινε σε συνέντευξη τύπου στην οποία πήραν μέρος δημοσιογράφοι απ όλες τις εφημερίδες αλλά μόνον ο Η.Α. την δημοσίευσε ολόκληρη).

Αναφερόμενος στου Γεωργίου Σταύρου ο κ. Φίλιος είπε ότι το εμπόδιο δεν είναι ανυπέρβλητο και μπορεί να λυθεί.

Υπογράμμισε όμως ότι το Δημοτικό Συμβούλιο θα πρέπει να τύχει μια συνολικής απάντησης για τα τρία θέματα (Δουρούτης, Πτέρυγας Γεωργίου Σταύρου) και έκανε την πρόταση να γίνει καταγραφή αναλυτικά των θεμάτων αυτών και να ζητηθεί απαντηση.

Ο κ. Εργολάβος διαφώνησε ριζικά με τον διαχωρισμό που έκανε ο κ. Γεωργιάδης σχετικά με τις αρμοδιότητες της Επιτροπής και είπε ότι στόχος ήταν να ερευνηθεί το θέμα υγεία για λύσεις βραχυπρόθεσμες μεσοπρόθεσμες και μακροπρόθεσμες.

Κατηγόρησε δε τον κ. Γεωργιάδη ότι αυτός έκανε τον διαχωρισμό για να δικαιολογήσει την ενέργειά του (ΣΣ πράγματι στη απόφαση που πάρθηκε για να συσταθεί η επιτροπή όπως είναι γραμμένη στα πρακτικά, αναφέρεται ότι σκοπός της ήταν να εξετάσει γενικά το θέμα της υγείας. Συνεπώς δεν μπορεί να διαχωριστεί το μεγάλο νοσοκομείο).

ΝΑ ΓΙΝΟΥΝ ΠΡΟΤΑΣΕΙΣ

Ο κ.Γκλίναβος ζήτησε απο την επιτροπή να κάνει προτάσεις και αν χρειαστεί να κατεβεί στην Αθήνα. Σε περίπτωση που μέχρι το τέλος του 1983 δεν γίνει κάτι τότε συμφώνησε με την πρόταση του κ.Δημάρχου απο 1η Γενάρη ν αρχίσουν οι κινητοποιήσεις.

Αναφέρθηκε στην συνέχεια στην διαβεβαίωση του Γενηματά να τύχει η πόλη συνολικών απαντήσεων στα θέματα υγείας.

Μίλησαν ακόμα ο κ. Αϊβατίδης ο οποίος καταφέρθηκε κατά του κ. Νικολάτου γιατί σε δηλώσεις του λέει τους αποκάλεσε νεκροθάφτες της υγείας του λαού.

Ο κ. Θώμος ο οποίος εξύψωσε αρχικά το νοσοκομείο και μιλώντας στη συνέχεια προσπάθησε να ταυτίσει το Δημοτικό Συμβούλιο με την κυβέρνηση.

Αντέδρασε ο κ. πρόεδρος του Δημοτικού Συμβουλίου ο οποίος είπε ότι δεν έχει καμμιά σχέση η κυβέρνηση με το δημοτικό συμβούλιο και πως δεν θα επιτρέψει ποτέ να μετατραπεί το συμβούλιο σε κάποιο όργανο της κυβέρνησης.

Συνεχίζοντας ο κ. Θώμος είπε ότι η πλειοψηφία οσφυοκαμπτεί στη σημερινή κατάσταση.

Ο κ. Τόλης αφήρεσε τον λόγο και ζήτησε να γραφεί στα πρακτικά η φράση του κ. Θώμο. Το ίδιο ζήτησε και ο κ. Φίλιος με την δήλωση ότι εκείνος που οσφυοκαμπτεί είναι ο κ. Θώμος.

Ο κ. Ζαγορίσιος με την σειρά τόνισε στον κ. Θώμο ότι είναι πολύ μικρός να μιλάει σ αυτούς για αγώνες και να υποδείχνει τρόπους για να διεκδικήσουν τα δικαιώματά τους.

Ο κ. Μάκης στην ομιλία του αναφέρθηκε κάποια στιγμή και στην ενδεχόμενη συμμετοχή της χούντας λέγοντας συγκεκριμένα ότι «...θα πρέπει και στην περίπτωση αυτή να μπήκε το μυστρί του Πατακού...» κάτι που σήκωσε τις διαμαρτυρίες του κ. Αϊβατίδη του κ. Θώμου και του κ. Πέτσιου.

Η συζήτηση συνεχίστηκε και στις 2 το πρωί τέθηκαν οι προτάσεις σε ψηφοφορία.

Πρέπει να σημειωθεί ότι λόγω του ότι η ώρα είχε περάσει αναβλήθηκαν ορισμένα θέματα.

ΣΠΥΡΟΣ ΘΕΜΕΛΗΣ

Έντονες αντεγκλίσεις στην πρόσφατη συνεδρίαση και προσπάθεια δημαγωγίας

Αποστολές του ΕΒΕΗ στην Σ. Αραβία, Κουβέϊτ κλπ

Τό Εμποροβιομηχανικό Επιμελητήριο Ηπείρου ανακοινώνει ότι η Διοικητική Επιτροπή τού Εμποροβιομηχανικού Επιμελητηρίου Αθηνών αποφάσισε τήν πραγματοποίηση αποστολών 1) στή Σαουδική Αραβία από 18 έως 25 Νοεμβρίου καί 2) στό Κουβέϊτ—Ηνωμένα Αραβικά Εμιράτα τό Β δεκαπενθήμερο Νοεμβρίου 1983, γιά επιτόπια έρευνα τών αγορών τών ανωτέρω χωρών καί απ' ευθείας επαφές μέ αντίστοιχους εισαγωγείς μέ στόχο τή τοποθέτηση τών εξαγωγίμων προϊόντων μας στίς χώρες.

Τά προϊόντα μας γιά τά οποία υπάρχει ιδιαίτερο ενδιαφέρον είναι υλικά οικοδομών (κατασκευών, μάρμαρα, προϊόντα αλουμινίου κάθε είδους σωλήνες, είδη κιγκαλερίας, χρώματα καί θερνίκια, καλώδια, συρματοφράχτες, μεταλλικές κατασκευές, προϊόντα αμιαντοτσιμέντου) τρόφιμα, ελιές, τοματοπολτός, μπισκότα, ζυμαρικά, φρουτοχυμοί, κομπόστες, έτοιμα φαγητά σέ κονσέρβες, αντλίες, φάρμακα καί παραφαρμακευτικά προϊόντα, ρυμουλκούμενα οχήματα, εντομοκτόνα, καλλυντικά, συνθετικές κουβέρτες ψυκτικές μηχανές.

Γιά περισσότερες πληροφορίες οι ενδιαφερόμενοι μπορούν νά απευθύνονται στή Δ)νση Εξωτερικού Εμπορίου τού Επιμελητηρίου Αθηνών (Ακαδημίας 7—9, 4ος όροφος, αρμόδιες κ.κ. Παπαδάτου καί Σταθοπούλου τηλ. 3625670).

Πρώρες οι φημολογίες για αλλαγή διοίκησης στην Τράπεζα Ελλάδας

ΑΘΗΝΑΙ 11—Πρώρες είναι οι φημολογίες γιά αλλαγή διοίκησης τής Τράπεζας τής Ελλάδος.

Αυτό δήλωσε ο υπουργός Εθνικής Οικονομίας καί διοικητής τής Τραπέζης τής Ελλάδος κ. Γερ. Αρσένης προσθέτοντας ότι όταν έλθει ο καιρός θά ανακοινώσει ο ίδιος τό όνομα τού νέου διοικητού.

Δέν απέκλεισε δέ ο κ. Αρσένης η αλλαγή τού ίδιου νά συμπέσει μέ μεταβολές καί σέ διοικήσεις άλλων τραπεζών ελεγχομένων από τό δημόσιο.

Προηγουμένως ο κ. Αρσένης αφού επανέλαβε ότι από καιρό τώρα έχει εκχωρήσει τίς αρμοδιότητες τής διοικήσεως τής Τραπέζης τής Ελλάδος στούς δύο υποδιοικητές, υπογράμμισε ότι πρόθεση τής κυβερνήσεως είναι όπως η Κεντρική Τράπεζα έχει τήν ευθύνη γιά τήν εφαρμογή τής πιστωτικής πολιτικής, οι επιλογές τής οποίας φυσικά αποφασίζονται από τήν κυβέρνηση.

ΑΥΞΑΝΟΝΤΑΙ ΟΙ ΚΑΤΑΘΕΣΕΙΣ ΣΤΙΣ ΤΡΑΠΕΖΕΣ

ΑΘΗΝΑΙ 11—Οι καταθέσεις στίς τράπεζες καί τούς λοιπούς πιστωτικούς οργανισμούς θά αυξηθούν ολόκληρο τό 1983 κατά 315 δισεκ. δραχ.

Αυτό δήλωσε ο υπουργός Εθνικής Οικονομίας κ. Γερ. Αρσένης, ο οποίος έδωσε στήν δημοσιότητα τά στοιχεία γιά τήν εξέλιξη τών καταθέσεων στό οκτάμηνο Ιανουαρίου—Αυγούστου.

Σύμφωνα μέ τά στοιχεία αυτά στό οκτάμηνο, οι ιδιωτικές καταθέσεις αυξήθηκαν κατά 132,8 δισ. δραχ. ενώ πέρυσι τήν ίδια περίοδο είχαν αυξηθεί κατά 186,3 δισ. δραχ.

Τήν μεγαλύτερη αύξηση σημείωσαν οι καταθέσεις προθεσμίας (74.8 δισ.) καί ακολουθούν οι καταθέσεις Ταμιευτηρίου (57,5 δισ. δραχ.) οι δεσμεύσεις (1,7 δισ.) ενώ οι καταθέσεις όψεως μειώθηκαν κατά 1,4 δισ. δραχ.

Όπως είναι γνωστό οι αρχικές εκτιμήσεις γιά τήν εξέλιξη τών καταθέσεων κατά τό 1983 προέβλεπαν μία αύξηση 400 δισ. δραχ. όμως στήν συνέχεια οι προβλέψεις αναθεωρήθηκαν καί εκτιμάται ότι οι καταθέσεις θά αυξηθούν κατά 315 δισ. δραχ. στόχος πού όπως είπε ο κ. Αρσένης θά επιτευχθεί.

Το Δ.Σ. του Ε.Κ.Ι.

Συνεδριάζουν σήμερα τα εκλεγμέ να μέλη του Εργατικού Κέντρου Ιωαν νίνων που προήλθαν απο τις πρόσφατες εκλογές με σκοπό να συγκροτηθεί σε σώμα το νέο Διοικητικό Συμβούλιο.

Η συγκρότηση ήταν να γίνει την περασμένη Δευτέρα αλλά αναβλήθηκ για σήμερα.

Το βυρσοδεψείο στο Δημοτικό Συμβούλιο

Το θέμα του βυρσοδεψείου θα συζητηθεί στην συνεδρίαση του Δημοτικού Συμβουλίου Κόνιτσας που θα γίνει μεθαύριο Παρασκευή στις 8.30 το απόγευμα.

Στην συνεδρίαση θα πάρει μέρος και η Ενημερωτική Αγωνιστική Επιτροπή της πόλης που είχε συσταθεί για το θέμα αυτό.

Εκπαιδευτική συγκέντρωση

Την Τρίτη 4 Οκτωβρίου πραγματοποιήθηκε στο ΚΕΓΕ εκπαιδευτική συγκέντρωση καλλιεργητών κηπευτικών σε θερμοκήπια. Στη συγκέντρωση παραβρέθηκαν 10 καλλιεργητές απο τα χωριά Λογγάδες, Βασιλική, Δροσοχώρι, Ηλιόκαλη, Καλπάκι, Πέραμα και Κεφαλόβρυσο.

Η συγκέντρωση είχε σαν σκοπό την επισήμανση αδυναμιών που παρατηρήθηκαν την περασμένη καλλιεργητική χρονιά, την παροχή οδηγιών αντιμετώπισης ασθενειών στις καλλιέργειες, και την κατασκευή νέων τύπων θερμοκηπίων.

Τα θέματα ανέπτυξαν γεωπόνοι της Δ/νσεως Γεωργίας Ιωαννίνων σε διαλογική συζήτηση με τους παραβρεθέντες καλλιεργητές.

ΜΙΚΡΕΣ ΑΓΓΕΛΙΕΣ

ΔΑΣΚΑΛΟΣ ΠΩΛΕΙ αυτοκίνητο OPEL CANTETT μοντέλλο 76 λόγω έκτακτης ανάγκης 175.000. Έλεγχος δεκτός. Αποτανθείτε κύριον Αλέκον Βραΐλα 17 (σεισμόπληκτα)

ΠΩΛΕΙΤΑΙ αυτοκίνητον DATSIA 1300 σε αρίστην κατάστασιν. Έλεγχος δεκτός. Πληροφορίες τηλ. 33.281

* «ΗΡΕΜΙΑ»

πριν την θύελλα»... Ο κ. Αβέρωφ έβαλε «φίμωτρο» στους «δελφίνους» και οι τελευταίοι.. προσωρινά το δέχτηκαν

Όμως... το «φίμωτρο» άρχισε να λασκάρει και οι «δελφίνοι» ετοιμάζονται για το οριστικό... κτύπημα κατά του αρχηγού τους.

Καθημερινές οι παρασκηνιακές συγκεντρώσεις σε βίλλα του ψυχικού απο τον ...«συνδιασμό Μητσοτάκη». Ο Κρητικός το πήρε απόφαση να εκπαραθυρώσει απο την.. «Ν.Δ.» τον κ. Αβέρωφ. Αλλά και ο «δικός μας» πήρε την απόφαση να στείλει οριστικά στο περιθώριο τον «ψιλό». Με λίγα λόγια «φαύλος κύκλος» και θα γελάσουμε πολύ σύντομα όταν όλες οι παρασκηνιακές ενέργειες βγούν στην φόρα... Υπομονή...

****** ****** ****

*** ΚΑΘΕ** μέρα, είτε έβρεχε είτε είχε λιακάδα, οι της «Ν.Δ.» αναμίγνυαν το όνομα του κ. Καραμανλή για πολλούς και διάφορους λόγους. Με την προχθεσινή του δήλωση ο πρόεδρος τους έβαλε οριστικά - πιστεύουμε - στην θέση τους... Πάντως ας μην βιαστούν μερικοί να πούν ότι «πρασίνισε και ο κ. Καραμανλής...» Απλά είναι πρόεδρος των Ελλήνων... Αυτό τα λέει όλα....

*** ΔΕΞΙΑ** εφημερίδα, με πηχιαίους τίτλους γράφει ότι η Ελλάδα θα στείλει στρατιώτες στον Λίβανο κλπ. κλπ. Και καταλήγει: «Δεν επιτρέπεται να ριψοκινδυνεύουν παιδιά της Ελλάδας σε ξένα χώματα...»

Βέβαια η κυβέρνηση δεν σκοπεύει να στείλει Ελληνικό στρατό στον Λίβανο. Αλλά η δεξιά εφημερίδα κάτι ξέχασε... Όχι που ριψοκινδύνευσαν, αλλά πόσοι Έλληνες έμειναν για πάντα στην Κορέα... Ποιός τους έστειλε τότε; Κάποιος πρέπει να τους μιλήσει για την Κορέα, έστω και τώρα...

***** ****** *****

ΣΥΝΕΒΗ σε κοντινό χωριό γνωστό αριστεροχώρι της περιοχής μας.

Στο πανηγύρι κάποιος - απο τους ελάχιστους μετρημένους στα δάχτυλα του ενός χεριού - φιλοβασιλικός παράγγειλε στα όργανα το «Γρίβα σε θέλει ο βασιλιάς».

Το χόρεψε ο άνθρωπος χωρίς κανείς να του πεί τίποτε. Προκλητικός ο... νοσταλγός της μοναρχίας ζήτησε να παίξουν το τραγούδι για δεύτερη φορά.

Τότε αντήχησε σ όλο το μεσοχώρι απο γυναίκες, άνδρες και παιδιά το «Απάνω στα ψηλά βουνά αντάρτες ελασίτες...». Όλο το χωριό με το τραγούδι αντιμετώπιση την πρόκληση.

Σε λάθος τόπο θυμήθηκε «τ αποθαμένα» ο ...πατριώτης.

***** ****** ******

ΓΑ καινούργια φανάρια άναψαν δοκιμαστικά σε ωρισμένους δρόμους. Γεγονός είναι ότι θα διευκολύνουν την κυκλοφορία. Χρειάζεται πάντως μια ιδιαίτερη προσοχή γιατί δεν είμαστε ακόμη συνηθισμένοι.

Με την ευκαιρία καλό θάναι η τροχαία να κάνει μερικές συστάσεις σε ωρισμένους οδηγούς που εξακολουθούν να παρκάρουν τα αυτοκίνητα τους ακόμα και κάτω απο του νέους φωτεινούς σηματοδότες.

***** ***** *****

ΣΤΗΝ πλατεία επίσης έξω απο τ Δικαστικό μέγαρο, τα φανάρια έτσι που είναι ρυθμισμένα δημιουργούν προβλήματα.

Ενώ είναι πράσινο για την κάθοδο προς την πλατεία, ανάβει το κόκκινο για την στροφή αριστερά προς την πλ Πάργης.

Έτσι δημιουργείται σύγχιση και λόγω αυτής... καραμπόλες. Χρειάζεται κάποια άλλη ρύθμιση

ΣΤΗΝ στήλη έφτασε η παρακάτω επιστολή:

Κύριε Διευθυντά.

Σας παρακαλώ όπως δημοσιεύσητε την παρακάτω επιστολήν μου.

Χθές διάβαζα στον ΠΡΩΙΝΟ ΛΟΓΟ άρθρο του Κων. Σαφαρίκα με τον τίτλο ΕΧΑΣΑΝ ΤΗΝ ΜΙΛΙΑ ΤΟΥΣ. Μήπως μπορεί να μας το πεί ποιός την έχασε πραγματικά. Αναφέρεται ο κύριος αυτός σε γεγονότα όπως 2000 το αλεύρι και πολλά άλλα. Ξέχασε ο κύριος να αναφέρει και τους αριθμούς των ημερομισθίων πόσο πέρνανε τότε και πόσο τώρα. Είναι πραγματικά πολύ λυπηρό που ακόμα πλανούνται με τους αριθμούς και τόσα άλλα.

Ξεχάστε τα αυτά που ξέρετε πέρασε ποια ο καιρός ο ΛΑΟΣ ΜΠΡΟΣΤΑ ΠΗΓΑΙΝΕΙ ΚΑΙ ΟΧΙ πίσω. Αρκετά κυβερνήσατε αυτόν τον τόπο ΟΧΙ ΑΛΛΟ ΠΙΑ.

Γι αυτό κυτάξτε τα δικά σας προβλήματα που τόσο πολύ σας κάνε...

Ευχαριστώ με τιμή
ΚΑΛΕΝΤΖΙΤΗΣ

Ή Τσιμπίδα

ΤΟ ΙΡΑΚ ΚΑΤΕΡΡΙΨΕ ΤΟΥΡΚΙΚΟ ΑΕΡΟΠΛΑΝΟ

ΑΓΚΥΡΑ 11—Οι ιρακινές δυνάμεις έρριξαν τό τουρκικό αεροπλάνο στίς 14 Σεπτεμβρίου, όταν αυτό πετούσε πάνω από τό Ιράκ, γιατί δέν μπόρεσαν νά διαπιστώσουν τήν εθνικότητα τού αεροπλάνου, δήλωσε σήμερα σ' ανακοίνωσή του τό τουρκικό υπουργείο Εξωτερικών.

***Τό τουρκικό «εκπαιδευτικό» αεροπλάνο βρισκόταν πάνω από τό ιρακινό Κουρδιστάν «σέ χώρ