ΤΙΜΗ ΦΥΛΛΟΥ ΔΡΧ. 1.

ΕΞΑΣΕΛΙΔΟΣ

ΔΙΕΥΘΥΝΤΗΣ
ΣΤΕΦ. Ι. ΠΕΣΜΑΖΟΓΛΟΥ

ΓΡΑΦΕΙΑ
Στοὰ Πεσμαζόγλου. Τηλέφωνον: 22712

ΟΡΟΙ ΣΥΝΔΡΟΜΩΝ

ΕΣΩΤΕΡΙΚΟΥ		ΕΞΩΤΕΡΙΚΟΥ	
Ἐτησία	Δρ. 380	Ἐτησία	Δολλ. 10
Ἑξάμηνος	» 200	Ἀμερικῆς Δολλ.	15
Τρίμηνος	» 100	Γερμανίας Μ.	50

Η ΠΡΩΪΑ

ΑΘΗΝΑΙ ΕΤΟΣ 7ον ΑΡ. 2286

ΤΙΜΑΙ ΔΗΜΟΣΙΕΥΣΕΩΝ

ΕΜΠΟΡΙΚΑΙ ΑΓΓΕΛΙΑΙ Ο ΣΤΙΧΟΣ Δρ. 6.—
ΤΡΑΠΕΖΙΚΑΙ » » » » 6½—1
ΚΕΝΤΡΩΝ ΔΙΑΣΚΕΔΑΣΕΩΝ » 6½

Ἀν. ἡλ. 5 λ. 18.— Δύσ. 7 λ. 25
Μυροφόρων, Παχωμίου, Ἀχιλλείου

Ο ΚΑΙΡΟΣ
Θερμ. μεγ. 19, ἐλαχ. 11.7. Ὑγρ. μετρία. Ἄνεμοι: μέτριοι. Θάλασσα: Ἰόνιον ἕως τεταραγμένη.
ΒΑΡΟΜΕΤΡΟΝ 760.3

ΚΙΝΔΥΝΟΙ ΚΑΙ ΕΥΘΥΝΑΙ

Καὶ ἡ μὲν ἀπαθλιωθεῖσα κυβέρνησις ἐξακολουθεῖ νὰ δεικνύῃ παθολογικὴν ἀναισθησίαν ἔναντι τῆς γενικῆς καταστάσεως, τοῦ κ. Βενιζέλου ἐξακολουθοῦντος νὰ διαπραγματεύεται μὲ τὸν κ. Τσιριμῶκον τὸ τίμημα τῆς παροχῆς τῶν προεκλογικῶν του γνωστῶν «ὑπηρεσιῶν» καὶ ἑτοιμαζομένου νὰ ἐγκαινιάσῃ αὖριον εἰς τὴν Βουλὴν ἐπὶ τῆς ψηφίσεως τοῦ ἀπαγορεύοντος τὴν ἐλευθερίαν τοῦ Τύπου ἀντισυνταγματικοῦ νομοσχεδίου. Ἐν τῷ μεταξὺ δὲ οἱ κίνδυνοι τῆς ἐσωτερικῆς ἡμῶν εὐσταθείας πολλαπλασιάζονται καὶ ἐπιτείνονται κάθε στιγμήν, ἀκριβῶς λόγῳ τῆς κυβερνητικῆς ἀξιοθρηνήτου ἀνικανότητος ὅπως ἀντιληφθῇ τὴν πραγματικότητα, τὸ μέγεθος τῶν εὐθυνῶν της, τὴν ἔκτασιν καὶ τὴν ἔντασιν τῆς λαϊκῆς δυσφορίας, τὸ βάθος τῆς ἀνησυχίας τοῦ κοινοῦ, τοῦ ἀποληθέντος πλέον κάθε ἐμπιστοσύνην ἐπὶ τοὺς κυβερνήτας του.

Ἡ δυσφορία, ὅμως, αὐτή, ἡ ἀνησυχία αὐτή, εἶνε συντελεσταὶ παθητικοὶ εἰς τὰς ἐνδεχομένας ἐσωτερικὰς ἐξελίξεις. Εἶνε ἁπλῶς στοιχεῖα ἐκμεταλλεύσιμα ἀπὸ τοὺς οἱοσδήποτε καραδοκοῦντας εὐκαιρίας ἐχθροὺς τοῦ συνταγματικοῦ καὶ κοινοβουλευτικοῦ πολιτεύματος. Διότι λείπει, δυστυχῶς, ἡ συνείδησις τοῦ δικαιώματός της καὶ τοῦ καθήκοντος τοῦ πολίτου ἀπὸ τὴν μεγάλην Ἑλληνικὴν μᾶζαν, οἱ δὲ φυσικοὶ αὐτῆς ὁδηγοί, οἱ πολιτικοὶ ἡγέται, τροῦν ἕως τώρα στάσιν ἀνεξηγήτως χαράν, βαρυτάτας δι' αὐτοὺς συνεπαγομένην εὐθύνας. Καὶ μέσα εἰς τὴν γενικὴν αὐτὴν ἀποχαύνωσιν, μόνον παρήγορον φαινόμενον ἀπετέλεσεν ὁ Δικηγορικὸς Σύλλογος, ὁ ὁποῖος ἠσθάνθη τὸ καθῆκον νὰ ἐκφέρῃ σαφῶς τὴν γνώμην του καὶ νὰ λάβῃ στάσιν ἀποφασιστικὴν εἰς τὸ ζήτημα τῆς κυβερνητικῆς ἐπιβουλῆς κατὰ τῶν λαϊκῶν ἐλευθεριῶν διὰ τῆς μελετωμένης φιμώσεως τοῦ Τύπου. Ἐὰν καὶ αἱ ἄλλαι ὀργανώσεις τῶν ἐλευθέρων πολιτῶν εἶχον ὁμοίως ἀνεπτυγμένην τὴν συνείδησιν τοῦ πολίτου καὶ ἐξεδήλουν τὰς γνώμας των μετ' ἴσης σαφηνείας καὶ ἀποφασιστικότητος, ἡ Κυβέρνησις Βενιζέλου δὲν θὰ ἐτόλμα ν' ἀσχημονήσῃ κατὰ τοῦ Συντάγματος, ἐκθιάζουσα μίαν δουλικὴν πλειονοψηφίαν ὅυλευτῶν καὶ γερουσιαστῶν νὰ σπιλώσῃ τὴν κοινοβουλευτικὴν ἱστορίαν τῆς Χώρας μὲ μίαν τόσον ἐπαίσχυντον πρᾶξιν.

Κυρίως, ὅμως εἶνε μεγάλαι αἱ εὐθῦναι τῶν πολιτικῶν ἀρχηγῶν δι' ὅ,τι ἀῦριον θὰ πράξουν ἢ δὲν θὰ πράξουν. Δὲν ἀρκεῖ νὰ ἀγορεύσουν κατὰ τοῦ μέτρου οἱ πολιτικοὶ ἀντίπαλοι τῆς Κυβερνήσεως καὶ ν' ἀποχωρήσουν κατὰ τὴν στιγμὴν τῆς ψηφοφορίας. Ὀφείλουν—καὶ δύνανται — νὰ ὑποχρεώσουν τὴν παραπαίουσαν καὶ πωρωθεῖσαν αὐτὴν Κυβέρνησιν νὰ συναισθανθῇ, τέλος, τὴν σημασίαν τῶν πράξεών της τῶν κακοποιῶν καὶ τῆς εἰς τὸ γενικὸν οἰκονομικὸν ζήτημα ἐξ ἴσου ὀλεθρίας ἀπραξίας της. Θὰ τὸ ἐπετύγχανον ἐὰν ἀπεφάσιζαν νὰ παύσουν πλέον συμπαρακαθήμενοι μετὰ τοῦ βενιζελισμοῦ εἰς ἕν κοινοβούλιον τοιουτοτρόπως ἐξευτελιζόμενον.

Οἱ πολιτικοὶ ἀρχηγοὶ θὰ ἠδύναντο τοιουτοτρόπως νὰ πειθαναγκάσουν τὸν κ. Βενιζέλον νὰ προκηρύξῃ ἀμέσως ἐκλογάς, ἀφήνων κατὰ μέρος τοὺς κιβδήλους ἰσχυρισμοὺς του περὶ τοῦ ἀσυμφόρου τῶν ἐκλογῶν σήμερον, λόγῳ τῆς Διασκέψεως τῆς Λωζάννης. Ὅπως ἐτονίσαμεν χθές, ὁ κ. Βενιζέλος δὲν δύναται πλέον νὰ ἐκπροσωπήσῃ τὴν Ἑλλάδα εἰς τὴν Λωζάννην, ὅπως ἔχει μειωθῇ πολιτικῶς καὶ ἠθικῶς, καταντήσας νὰ μὴ ἔχῃ κύρος καὶ ἐμπιστοσύνην οὔτε μεταξὺ τῶν ἐγγυτάτων συνεργατῶν του. Καὶ εἶνε ἀνάγκη ἀπαραίτητος νὰ προκηρυχθοῦν ἀμέσως ἐκλογαί, διὰ νὰ ὑπάρξῃ τοιουτοτρόπως ἡ ἐμπρακτος καὶ σώτειρα, ὑπὸ τὰς περιστάσεις, βεβαίωσις τοῦ πολιτικοῦ κόσμου τῆς χώρας περὶ τῆς ἰσχύος τῆς λαϊκῆς κυριαρχίας ἐντὸς τοῦ συνταγματικοῦ καὶ τοῦ κοινοβουλευτικοῦ πλαισίου. Αἱ δὲ εὐθῦναι τῶν πολιτικῶν ἀρχηγῶν ἀποβαίνουν τόσον βαρύτεραι, ὅσον περισσότερον ἀμβλύνεται ἡ συναίσθησις τοῦ κ. Βενιζέλου περὶ τῶν ἰδικῶν του εὐθυνῶν καὶ περὶ τῶν κινδύνων, τοὺς ὁποίους ἡ παραμονή του ἐπὶ τὴν ἀρχὴν ἐπαπειλεῖ κατὰ τῆς χώρας.

Ἡ ἐκλογὴ τοῦ κ. Λεμπρὲν εἰς τὰς Βερσαλλίας

ΠΑΡΙΣΙΟΙ, 12 Μαΐου. (Τοῦ ἀνταποκριτοῦ μας).—Ἡ ἐκλογὴ τοῦ νέου Προέδρου τῆς Γαλλικῆς Δημοκρατίας, εἰς τὰ παλαιὰ μεγαλοπρεπῆ Ἀνάκτορα τῶν Βερσαλλιῶν, ὅπου συγκεντρώνεται τόση δόξα τῆς ἱστορίας τῆς Γαλλίας, προσέλαβεν ὅλην τὴν καθιερωμένην αἴγλην, παρ' ὅλον τὸ πένθος διὰ τὴν δολοφονίαν τοῦ Ντουμέρ. Οἱ κοινοβουλευτικοὶ τύποι εἶνε ἀνώτεροι τοῦ πένθους. Καὶ ἡ ἐκτέλεσις τῶν τύπων αὐτῶν ἐντὸς τῶν ἰδίων πάντοτε πλαισίων, τυπικῶν καὶ τούτων, δὲν μεταβάλλεται κατὰ τίποτε ἄλλο παρὰ μόνον κατὰ τὰ πρωταγωνιστοῦντα πρόσωπα: Πέρυσιν, ἕνα ἀκριβῶς ἔτος (παρὰ τρεῖς ἡμέρας) ἀπὸ χθές, εἰς τὴν ἰδίαν αἴθουσαν τοῦ Ἰδίου Ἀνακτόρου τῶν Βερσαλλιῶν, εἶχαν συνέλθει οἱ ἴδιοι Γάλλοι βουλευταὶ καὶ γερουσιασταί, διὰ νὰ προβοῦν εἰς τὴν ἀνακήρυξιν τοῦ Ντουμὲρ ὡς προέδρου. Ὁ τότε ἀντίπαλος τοῦ Ντουμὲρ, ἠττηθείς, εἶχεν ἀποχωρήσει μὲ τὴν ψυχὴν βαθέως πληγωμένην —ὁ Μπριάν. Καὶ μετά τινας μῆνας ἀπέθνησκε. Τώρα, τὸν εἶχεν ἀκολουθήσει καὶ ὁ Ντουμέρ. Τὰ ἴδια μέλη τῆς Γαλλικῆς Ἐθνοσυνελεύσεως συνῆλθον καὶ πάλιν διὰ νὰ ἐκλέξουν τὸν διάδοχόν του...Ἀλλ' ἂν οἱ βουλευταὶ καὶ γερουσιασταὶ ἦσαν οἱ ἴδιοι, αἱ διαθέσεις διέφεραν. Πέρυσιν, ὑπῆρχε διάθεσις ἀγῶνος εἰς τὰς καρδίας, πυρετὸς εἰς τὴν ἀτμόσφαιραν τῶν Βερσαλλιῶν. Ἐφέτος, ἠρεμία καὶ ἀξιοπρέπεια. Ὑποψήφιοι, ἕνας καὶ μόνον: ὁ πρόεδρος τῆς Γερουσίας κ. Λεμπὲρ Λεμπρέν. (Ὁ κ. Παινλεβὲ εἶχεν ἐγκαίρως ἀποσύρει τὴν ὑποψηφιότητά του). Συνεπῶς, κανένα ἐνδιαφέρον ἀπὸ πολιτικῆς ἀπόψεως. Οὔτε κἂν μία δήλωσις τοῦ σοσιαλιστικοῦ κόμματος, ἐκφράζοντος τὴν λύπην του «διότι οἱ κοινοβουλευτικοὶ τύποι ἐπέβαλλον τὴν ἐκλογὴν Προέδρου τῆς Δημοκρατίας ἀπὸ μέρους Ἐθνοσυνελεύσεως μὴ ἀνταποκρινομένης πρὸς τὴν θέλησιν τοῦ λαοῦ, πρό τινων μόλις ἡμερῶν ἐκφραοσθεῖσαν διὰ τῶν ἐκλογῶν» (οἱ σοσιαλισταί, ὡς γνωστόν, ἐκέρδισαν εἰς τὰς τελευταίας βουλευτικὰς ἐκλογάς) οὔτε κἂν ἡ δήλωσις αὐτὴ δὲν ἤρκεσε νὰ δημιουργήσῃ πολιτικὸν ἐνδιαφέρον διὰ τὴν ἀνακήρυξιν τοῦ διαδόχου τοῦ Ντουμὲρ. Ἀλλ' οὔτε καὶ εἰς τὰ πέριξ τῶν Ἀνακτόρων, ὅπου κατὰ τὴν ἡμέραν τῆς προεδρικῆς ἐκλογῆς συγκεντρώνεται, εἰς τὰ δύο κεντρικὰ ἐκεῖ ἐστιατόρια, ἡ ἀνωτάτη πολιτική, διπλωματική, πνευματική, καὶ πλουτοκρατικὴ ἀριστοκρατία, οὔτε καὶ ἐκεῖ ὑπῆρχεν ἐνδιαφέρον. Ἡ ἐφετεινὴ συγκέντρωσις ἦτο ἐλλιπής. Ἐσημειώθη μόνον ἡ παρουσία τοῦ διασήμου Ἰταλοῦ δραματικοῦ συγγραφέως κ. Πιραντέλλο. Καὶ διετυπώθη ἡ ἀπορία μήπως ἦλθε διὰ νὰ συλλέξῃ τὸ ὑλικὸν καμμιᾶς νέας κωμῳδίας του. Ὑπῆρξε δέ, πράγματι, ὑλικὸν διὰ κωμῳδίαν: Διαρκούσης τῆς ψηφοφορίας, ἕνας γερουσιαστὴς καὶ ἕνας βουλευτὴς ἀλληλεδάρησαν. Τὸ παράδειγμά των ἐμιμήθησαν καὶ δύο ἄλλοι βουλευταί, ὁ ἕνας ἐκ τῶν ὁποίων εἶχεν ἀποτύχει κατὰ τὰς τελευταίας ἐκλογὰς καὶ ἠτιᾶτο δι' αὐτὸ τὸν ἀντίπαλόν του. Ἡ συμπλοκὴ ἀπέληξεν εἰς ξυλοκόπημα τοῦ ἐπιτυχόντος βουλευτοῦ, ὁ ὁποῖος ἠμπορεῖ νὰ λεχθῇ ὅτι ἤξιζε τὴν.... χειροτονίαν του.

Ἀλλ' ἐκτὸς τῶν ἐπεισοδίων αὐτῶν, τὰ ὁποῖα ἔγιναν εἰς τοὺς διαδρόμους τῆς μεγάλης αἰθούσης τῆς Ἐθνοσυνελεύσεως, ἡ ἐκλογὴ τοῦ Προέδρου τῆς Δημοκρατίας διεξήχθη ὁμαλῶς: Ὁ κ. Λεμπρὲν ἔλαβε 633 ψήφους ἐπὶ 826 ψηφοφορησάντων, συνεπῶς ἐξελέγη. Αἱ 114 ψῆφοι, τὰς ὁποίας ἔλαβεν ὁ ὑποψήφιος τῶν σοσιαλιστῶν κ. παρ' ὅλην τὴν ἀρνησίν του ἐδόθησαν εἰς τὸν κ. Παινλεβέ, αἱ 8 τῶν κομμουνιστῶν ὑπὲρ τοῦ Μαρσὲλ Κασὲν καὶ τὰ 59 λευκὰ ψηφοδέλτια, εἶχαν τυπικὴν σημασίαν. Μετὰ τὴν ἐκλογήν του, ὁ κ. Λεμπρὲν, ἀφοῦ ἤκουσε τὰς προσρήσεις τοῦ πρωθυπουργοῦ κ. Ταρντιὲ καὶ τοῦ ἀντιπροέδρου τῆς Γερουσίας, κατῆλθε τὴν ἐπίσημον κλίμακα τῶν Ἀνακτόρων. Αἱ δύο μεγάλαι ἐξώθυραι ἠνοίχθησαν ἐν πάσῃ ἐπισημότητι καὶ ὁ νέος πρόεδρος, ὑπὸ τὰς ζητωκραυγὰς τοῦ συγκεντρωθέντος πλήθους, ἐπεβιβάσθη τοῦ προεδρικοῦ αὐτοκινήτου, συνοδευομένου ὑπὸ τιμητικῆς ὅλης, καὶ κατηυθύνθη, ἐν συνοδείᾳ τοῦ πρωθυπουργοῦ, πρὸς τὴν πρωτεύουσαν. Ἐκεῖ, ἡ πρώτη του ἐπίσκεψις ἦτο πρὸς τὸ σκήνωμα τοῦ προκατόχου του, εἰς τὰ Ἡλύσια Πεδία,ἀκολούθως δὲ εἰς τὸν τάφον τοῦ Ἀγνώστου Στρατιώτου. Κατόπιν, ὁ νέος πρόεδρος περιεβλήθη μετὰ τῆς συνήθους τελετῆς τὰ διάσημα τοῦ Τάγματος τῆς Λεγεῶνος τῆς Τιμῆς, τοῦ ὁποίου αὐτοδικαίως ἀποβαίνει ἀρχηγός, ὡς κεφαλὴ τοῦ Κράτους.

Ὁ νέος Πρόεδρος τῆς Γαλλικῆς Δημοκρατίας ἐγεννήθη τὴν 29 Αὐγούστου 1871 εἰς τὸ χωρίον Μερσὺ-λὲ-ὤ, τῆς περιφερείας Μὲρτ-ἐ-Μοζέλ, εἰς τὰ ἄλλοτε Λαλοναγερμανικὰ σύνορα. Υἱὸς γεωργοῦ, ἐσπούδασε μηχανικὸς εἰς τὴν περίφημον πολυτεχνικὴν Σχολὴν τῶν Παρισίων. Ἀπὸ τοῦ 1900 ἐξελέγετο συνεχῶς βουλευτής, τὸ 1911 ἔγινεν ὑπουργὸς εἰς τὴν κυβέρνησιν Καγιὼ, εἶτα εἰς τὴν κυβέρνησιν Πουανκαρὲ καὶ κατόπιν εἰς τὴν κυβέρνησιν Ντουμέργκ. Κατὰ τὸν πόλεμον ὑπῆρξεν ὑπουργὸς τοῦ ἀποκλεισμοῦ καὶ μετὰ ταῦτα ὑπουργὸς τῶν λυτρωθεισῶν περιφερειῶν. Τὸ 1919 διὰ πρώτην φορὰν ἐξελέγη γερουσιαστής, γενόμενος Πρόεδρος τῆς Γερουσίας πέρυσι, κατὰ τὴν ἐκλογὴν τοῦ τότε προέδρου τῆς Ντουμὲρ εἰς τὴν προεδρίαν τῆς Δημοκρατίας, ὅπου καὶ τὸν διεδέχθη τώρα.

Ἕνα σκίτσο τοῦ Λεμπρέν

Ἐνῷ ἐν Γενεύῃ συζητοῦν
Ἡ Ἰταλία καὶ ὁ ἀνταγωνισμὸς τῶν ναυτικῶν ἐξοπλισμῶν
Ἡ κατάργησις τῶν ὑποβρυχίων

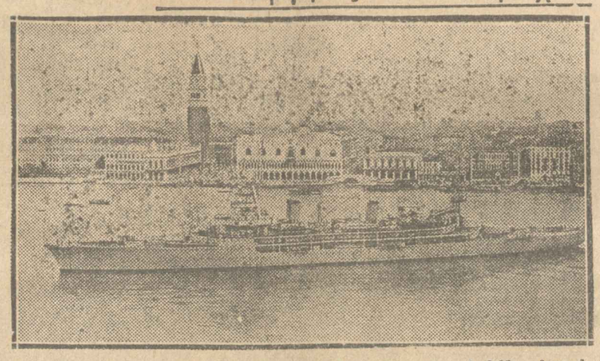

Γαλλικὸν καταδρομικὸν εἰς τὰ ὕδατα τῆς Βενετίας. Εἰς τὸ βάθος διακρίνεται τὸ κωδωνοστάσιον τοῦ Ἁγίου Μάρκου

ΡΩΜΗ, Μάϊος. (Τοῦ ἀνταποκριτοῦ μας).— Εἰς τὸν λόγον του τὸν ὁποῖον ἐξεφώνησε πρό τινος εἰς τὴν Ἰταλικὴν Βουλὴν ὁ ὑπουργὸς τῶν Ναυτικῶν ναύαρχος Σιριάνι ἀνήγγειλεν ὅτι κατὰ τὴν προσεχῆ οἰκονομικὴν χρῆσιν (ὁ Ἰταλικὸς προϋπολογισμὸς ἀρχίζει, ὡς γνωστόν, τὴν 1 Ἰουλίου) δὲν πρόκειται νὰ ὑποβάλῃ νέον ναυτικὸν πρόγραμμα. Ἐξήγησε δὲ ὅτι ἡ παράλειψις αὐτὴ πρέπει ν' ἀποδοθῇ κυρίως εἰς τὴν ἐμπιστοσύνην μεθ' ἧς ἡ Ἰταλικὴ Κυβέρνησις ἀποβλέπει εἰς τὸ ἔργον τῆς Διασκέψεως τοῦ Ἀφοπλισμοῦ, χωρὶς ὅμως ἡ ἐμπιστοσύνη νὰ σημαίνῃ καὶ ἀδιαφορίαν πρὸς τὰ ναυτικὰ συμφέροντα τῆς Ἰταλίας. Ἀντιθέτως, εἶπεν ὁ Ἰταλὸς ὑπουργός, καὶ χωρὶς ναυτικὸν πρόγραμμα, συνεχίζονται ἐντατικῶς παρὰ τοῦ Ἰταλικοῦ ναυτικοῦ ἐπιτελείου αἱ μελέται καὶ αἱ δοκιμαὶ αἱ ἀναγκαῖαι διὰ τὴν κατασκευὴν πολεμικῶν πλοίων δλων τῶν τύπων. Εἰδικώτερον ἐνδιαφέρει τὴν Ἰταλίαν ὁ τύπος τῶν ἄνω τῶν 10.000 τόννων πλοίων, εἰς τὸν ὁποῖον ἡ Ἰταλικὴ ναυπηγικὴ βιομηχανία ἀσχολεῖται ἰδιαιτέρως.

Ἡ τελευταία αὐτὴ περικοπὴ τοῦ λόγου τοῦ Ἰταλοῦ ὑπουργοῦ ἠρμηνεύθη ὅτι σημαίνει ὅτι, ἂν ἡ Διάσκεψις τοῦ Ἀφοπλισμοῦ ἀποτύχῃ, καὶ μαζὶ της ἀνατραπῇ καὶ ἡ ἀρχὴ τῆς Ἰσότητος τῶν ναυπηγήσεων εἰς τὴν ὁποίαν ἐπιμένει ἀνενδότως ἡ φασιστικὴ Ἰταλία, ἐν σχέσει πρὸς τὴν Γαλλίαν, τότε ἡ Ἰταλικὴ Κυβέρνησις δὲν θὰ διστάσῃ νὰ ναυπηγήσῃ ἕνα θωρηκτόν,εἰς ἐξίσωσιν τοῦ θωρηκτοῦ τὴν κατασκευὴν τοῦ ὁποίου ἐφιλοτίμησεν ἡ γαλλικὴ Βουλή. Ἐπὶ τῇ εὐκαιρίᾳ, ὁ Τύπος ὑπομιμήσκει τὰς προτάσεις τὰς ὁποίας ἔκαμεν ἡ Ἰταλία εἰς τὴν Διάσκεψιν τοῦ Ἀφοπλισμοῦ διὰ τὸν περιορισμὸν τῶν ναυτικῶν ἐξοπλισμῶν. Ὡς εἶνε γνωστὸν ἐκ τῶν τηλεγραφημάτων, ἡ Ἰταλία ἐπρότεινεν ἐν Γενεύῃ τὴν κατάργησιν τῶν θωρηκτῶν, τῶν ἀεροπλανοφόρων καὶ τῶν ὑποβρυχίων. Εἶνε γεγονὸς ὅτι αἱ προτάσεις αὐταί, καὶ συγκεκριμένως ἡ κατάργησις τῶν θωρηκτῶν καὶ τῶν ἀεροπλανοφόρων,ἀνταποκρίνονται πλήρως πρὸς τὰ Ἰταλικὰ συμφέροντα. Ἡ Ἰταλία, πράγματι,διαθέτει μόνον 4 πεπαλαιωμένα σήμερον θωρηκτά,κανένα δὲ ἀεροπλανοφόρον. Ἀλλ' εἰς ἀντάλλαγμα, ἡ πρότασις περὶ καταργήσεως καὶ τῶν ὑποβρυχίων θίγει σοβαρὰ τὰ Ἰταλικὰ συμφέροντα. Διότι ἡ Ἰταλία ἔχει σημερον, ἐν ὑπηρεσίᾳ μέν, ὑποβούρια συνολικοῦ ἀριθμοῦ τόννων 22.000, ἔχει δὲ καὶ σειρὰν ὁλόκληρον ὑπὸ κατασκευήν. Εἶνε δὲ προφανὴς ἡ σημασία τοῦ ὅπλου τούτου διὰ τὴν Ἰταλίαν, δεδομένου ὅτι διὰ τῶν ὑποβρυχίων καὶ μόνον ἠμπορεῖ αὐτὴ ν' ἀπειλήσῃ ἀφ' ἑνὸς μὲν τὴν μεγάλην βρεταννικὴν ἀρτηρίαν Γιβραλτὰρ—Μάλτας—Σουέζ,ἀφ' ἑτέρου δὲ τὴν συγκοινωνίαν Μασσαλίας—Ἀλγερίου, εἰς τὴν ὁποίαν τόσην ἀποδίδει σημασίαν ἡ Γαλλία. Εἶνε ἀξιοσημείωτον ὅτι, ὅταν κατὰ πρῶτον ἐρρίφθη ἡ ἰδέα τῆς καταργήσεως τῶν ὑποβρυχίων, τὸν λόγον ἐπῆρε πρῶτος ὁ ἀντιπρόσωπος τῆς Ἀγγλίας λόρδον Μπάλφουρ, ἀπεκρούσθη καὶ ἀπὸ τὴν Ἰταλίαν, ὅπως καὶ ἀπὸ τὰς ἄλλας Δυνάμεις. Μόνον ἀργότερον, εἰς τὴν ναυτικὴν διάσκεψιν τοῦ Λονδίνου, τῷ 1930, ἡ Ἰταλία πρωσεχώρησε πρὸς τὴν ἀγγλικὴν ἄποψιν, ὑπὸ τὸν ὅρον ὅμως τῆς καταργήσεως καὶ τῶν μεγάλων μονάδων. Ἤδη, εἰς τὴν Γενεύην, ἡ Ἰταλία ἐπροχώρησε περισσότερον, δεχθεῖσα τὴν σύγχρονον κατάργησιν καὶ τῶν ὑποβρυχίων καὶ τῶν θωρηκτῶν. Ἡ ἐξέλιξις αὐτὴ τῶν Ἰταλικῶν ἀπόψεων ὡς πρὸς τοὺς ναυτικοὺς ἐξοπλισμούς δέον νὰ συσχετισθῇ πρὸς τὴν κεντρικὴν ἰδέαν ἥτις διέπει τὴν Ἰταλικὴν ναυτικὴν πολιτικὴν καὶ ἥτις στρέφεται κυρίως περὶ τὴν Γαλλίαν καὶ τὸν ναυτικὸν ἐξοπλισμόν της. Εἶνε προφανὲς ὅτι εἰς τὴν προκειμένην περίπτωσιν, τῆς καταργήσεως τῶν ὑποβρυχίων, αἱ κρατήσασαι σκέψεις ἦσαν αἱ ἑξῆς: Ἡ Ἰταλικὴ χερσόνησος δύναται. εὐκολώτατα ν' ἀποκλεισθῇ, δι' ὑποβρυχιακοῦ στόλου, λόγῳ τοῦ γεωγραφικοῦ της σχήματος, ἐνῷ ἀντιθέτως ἡ Γαλλία δὲν ἔχει κανένα τοιοῦτον φόβον, δεδομένου ὅτι τὰ παράλιά της ἐκτείνονται ἀνοικτὰ ἀφ' ἑνὸς μὲν πρὸς τὴν Μεσόγειον, χωρὶς στενὰς διόδους, ἀφ' ἑτέρου δὲ πρὸς τὸν Ἀτλαντικὸν Ὠκεανόν.

Ἐξ ἄλλου, δέον νὰ σημειωθῇ ὅτι τὸ ὑποβρύχιον εἶνε τὸ μόνον ναυτικὸν ὅπλον ὅπερ διαθέτει ἡ Γιουγκοσλαυΐα, πρὸς τὸ παρόν. Κατὰ συνέπειαν, εἰ δύο κύριοι ἀντίπαλοι τῆς Ἰταλίας εἰς τὴν Μεσόγειον, ἡ Γαλλία καὶ ἡ δορυφόρος αὐτῆς, ἡ Γιουγκοσλαυΐα, μόνον διὰ τῶν ὑποβρυχίων δύναται νὰ πλήξουν τὴν Ἰταλίαν. Ἄρα, ἡ κατάργησις τοῦ ὅπλου τούτου ἐξασφαλίζει τὴν Ἰταλίαν περισσότερον παντὸς ἄλλου. Βεβαίως, ὅμως, πρὸς τοῦτο δέον νὰ θυσιάσῃ καὶ ἡ ἰδία τὸν σεβαστὸν ὑποβρυχιακὸν της στόλον καὶ κυρίως νὰ θυσιάσῃ τὸ ἰδεῶδες τῆς δι' αὐτοῦ ὑπεροχῆς, ἐν τῷ μέλλοντι, εἰς τὴν Μεσόγειον.

Αὐταὶ εἶνε αἱ σκέψεις καὶ οἱ λόγοι οἱ ὁποῖοι ὑπηγόρευσαν τὰς Ἰταλικὰς προτάσεις εἰς τὴν Γενεύην, ὅσον καὶ τὴν ἀγόρευσιν τοῦ Ἰταλοῦ ὑπουργοῦ τῶν Ναυτικῶν εἰς τὴν Ἰταλικὴν Βουλήν. Νέας ναυπηγήσεις δὲν θὰ κάμῃ ἐφέτος ἡ Ἰταλία. Ἀλλ' ἀν ἡ Διάσκεψις τοῦ Ἀφοπλισμοῦ ἀποτύχῃ, εἶνε ἕτοιμος νὰ ἀναλάβῃ τὴν ναυπήγησιν ἑνὸς θωρηκτοῦ, εἰς ἀντίβαρον ἑνὸς γαλλικοῦ...

Ὁ Ἑλληνικὸς λαὸς καὶ ἡ τελευταία κακότυχος τετραετία
Ἡ ψυχικὴ ὑποδούλωσις
Δύο ἄρθρα τοῦ κ. Ἀχ. Καλεύρα

Β΄.

Τὸ φρικτὸ οἰκονομικὸ δρᾶμα τῆς χώρας, ποὺ ἀπορροφᾷ κάθε σκέψι, δὲν ἀφίνει τὸν νοῦν ἐντελῶς ἐλεύθερο πρὸς βαθύτερη ἔρευνα τῆς σημερινῆς ἀνωμάλου καταστάσεως. Ἐν τούτοις, ἐὰν θὰ ἤθελε κανεὶς νὰ ἐξετάσῃ μὲ τὸν αὐστηρότερο ἀντικειμενισμὸ καὶ ἀκόμη ὑψηλόφρονα τὴν ὅλη σημερινὴ ὄψι τοῦ τόπου μας, θὰ ἦτο εὔκολο νὰ διαπιστώσῃ τὰς πλέον ἀποκαρδιωτικὰς θλιβερότητας. Οὐδὲ τὴν ἐλαχίστην ἔχομεν διάθεσιν ν' ἀσκήσωμεν πολεμικήν. Εἰς τὰς ἱστορικὰς ἡμέρας τῶν ἐθνικῶν ἀγωνιῶν τίποτε ἀνιαρώτερον ἀπὸ τὴν ἄσκησιν ἐλέγχου μὲ φίλερι πνεῦμα. Ἐὰν ὅμως εἶνε καθῆκον νὰ σιγήσουν τυχὸν τὰ πάθη οὐδαμῶς εἶνε τοῦ τόπου, ἀπὸ ὑπερτέρας ἐννοίας, ἐξυπηρετικὴ ἢ ἀποσιώπησις ὡρισμένων οἰκτροτήτων, ποὺ προκαλοῦν ἴσως καὶ φυλετικὸ μαρασμό. Ὁ Ἕλλην, κατὰ τὴν τελευταίαν τόσω κακότυχον τετραετίαν, καθ' ἣν καρτερικὰ μέχρι σήμερον ἀντιμετώπισε σπαρακτικὰς οἰκονομικὰς δοκιμασίας δὲν ἐφτώχαινε μόνον ἀλλὰ καὶ ψυχικῶς κατέπεσε. Καὶ ἡ ψυχικὴ αὐτὴ ἐκνόθευσις δὲν ὀφείλεται τόσον εἰς τὴν οἰκονομικὴν δυστυχίαν ἢ καλύτερα εἰς τὴν ἀνηλεοῦς μορφῆς κακομοιριάν, ὅσον εἰς περιστατικά τινα, σχετιζόμενα μὲ ὡρισμένην τακτικήν, ἥτις ἠκολουθήθη ἀπὸ τινων ἐτῶν. Ὑπῆρξε δεινὸ σύμπτωμα ὅτι ἡ χώρα ἐστηρίχθη εἰς τὸν ἐγκέφαλον ἑνὸς ἀνθρώπου, εἰς ἐποχὴν μάλιστα ποὺ δὲν ἦσαν τελείως ἄρτια τὰ παλαιὰ τοῦ πνεύματος σφρίγη καὶ ἦτο ἡνυσιμάσεμος ὁ ἄνθρωπος αὐτὸς —ὅστις, ὡς ἐκ τῶν περιστάσεων εἶχεν ἀνάγκην μεγάλου μᾶλλον τηλεσκοπίου ἢ διοπτρῶν — νὰ κατασπαταλᾷ τὴν ὑπὸ πάντων ὁμολογουμένην διανοητικήν του ὀξύτητα εἰς τὴν ἐξέτασιν ὅλων τῶν ζητημάτων τῆς χώρας καὶ τῶν δευτερευούσης φύσεως καὶ τῶν ἀσημάντων τοιούτων. Τί τὸ μεθοδικὸν ἠμποροῦσε νὰ ἐπιτελέσῃ ἕνας νοῦς, μὲ μειωμένην τὴν ἄλλοτε λαμπηδόνα, διαρκῶς καὶ εἰς τὰ μηδαμινὰ ἀνωφελῶς κατεξαντλούμενος, ἕνας νοῦς εἰς διασπορὰν; Δὲν ἦτο δυνατὸν νὰ εἶχε οὔτε τὴν ἐλαχίστην σοβαρὰν ἀποδοτικότητα. Ποῖον ἦτο τὸ ἐξεχωριστὸ γνώρισμα τῆς διακυβερνήσεως τοῦ τόπου κατὰ τὴν τελευταίαν τετραετίαν; Ἡ ἀπάντησις δὲν εἶνε δυνατὸν νὰ ἀποτυπωθῇ πρὸς τὴν ὀρθότητα τῶν ἐπὶ μέρους τοῦ, ἢ τῶν πλείστων τῶν συνεργατῶν του, ἢ ὑποδούλωσις τούτων, πλήν, βέβαια, ἐλαχίστων ἐξαιρέσεων, εἰς τὴν αὐταρχικότητα ἑνὸς ἀνθρώπου εἰς ἐποχὴν καθ' ἣν διαρκῶς ἀνέκυπτον, ὡς ἐκ τῆς μεταπολεμικῆς ἀρρυθμίας, τὰ πολυπλοκώτερα, οἰκονομικά, δημοσιονομικὰ καὶ κοινωνικὰ ζητήματα. Οὔτε ἡ στερεώτερη αὐτοπεποίθησις —μὴ ὑπάρχουσα πλέον— οὔτε ἡ ἐπιμονώτερη φιλεργία, οὔτε ἡ σπανιώτερη ὀξυδέρκεια ἠμποροῦν ν' ἀντικαταστήσουν τὴν ἀνάγκην τῆς ἡρέμου καὶ ἐπιστημονικῆς τῶν μεγάλων προβλημάτων ἐρεύνης. Ἡ ἀνταλλαγὴ γνωμῶν πρὸς διαμόρφωσιν τῶν καλυτέρων συμπερασμάτων ἐπὶ ἑνὸς ζητήματος κατὰ τὴν διάρκειαν συμβουλευτικῆς ἢ φιλικῆς κουβεντούλας μετὰ τούτου ἢ ἐκείνου τοῦ ἐξωκοινοβουλευτικοῦ προσώπου, οὐδέποτε ἠμποροῦσε ν' ἀποβῇ ἐπαρκῶς διαφωτιστική. Καθ' ὅλην τὴν τετραετίαν δὲν ὑπῆρχεν ὁ πραγματικὸς, ὁ ὡργανωμένος ἐπιτελικὸς νοῦς. Ἐκυβερνήθημεν, χωρὶς νὰ λείψουν τὰ ἐρασι

ΡΟΪΑ ΩΡΑ 5η

Θέατρα

(Απογευματιναί και Εσπεριναί)

ΔΗΜΟΤΙΚΟΝ. Τσιτσάνης.

ΚΕΝΤΡΙΚΟΝ. «Ο άγγελτης της θυσσαλονίκης».

ΚΟΤΟΠΟΥΛΙ. (Β. Δαγκλή-Σεβαστ.). «Η πόλη».

ΟΛΥΜΠΙΑ. 10 μ.μ. «Όπερα με τη κ. Βυζαντίου».

ΠΑΝΕΛΛΗΝΙΟΝ. «Τα Καμπανέλλια». Πρωί: «Ρεβεγιόν».

ΤΡΙΑΝΟΝ. «Ο κύριος της Έθδμ». ΛΑΟΥ. «Σ κανδαλισμός.

Κινηματογράφοι

ΑΤΤΙΚΟΝ. «Σον θέλει ή νύφη κι' ό γαμπρός».

ΑΠΟΛΛΩΝ. «Ανια Κρίστι» με την Γκρα-μπο.

ΑΛΚΑ. κ. 22.

ΣΤΑΔΙΟΝ. «Θα είμαι μόνη μετά το μουσικείον».

ΠΑΝΘΕΩΝ. «Το διαστήριον 13444».

Το ραδιόφωνον

ΒΕΛΙΓΡΑΔΙΟΝ (428 μ.). 6.30' μ.μ. Μουσική χορού. 8.30' μ.μ. Γραμοφώνου δίσκοι της εταιρείας Λιντς: «Μουσορκσκυ». Σύντομοι ζήνοες «Κ'κιοφ», Λεχρομ «Καρμέν», Κάιμαν: «Μπαγιαντέρε». 9 μ.μ. Ρεσιτάλ βιολού: Ρουσσέρο: «Ρ'μανσ» Μπετόβεν, «Αλλεγκρο» Μπαχ, Πιλιτσιανό: «Μπουλιόνι» Βιεννέζικος χορός, Σπάγκος, Γκρ'ν: «Προπετούσα μοιρολατρία», Μπαλάκος, Γκρ'ν: «Ρουμπάτο», Γκρανάδος: «Κ'ουκάτσα» (για κιθάρα), Σπανός: «Κονσερτίνο» για πιάνο και ορχήστρα. Τσάϊκόφσκι: «Σ'μφόνικ χορός αρ. 10, Μασσενέ: «Γραφικοί σταγόνες» (σουίτα), Μασσενέ, Τσαγκοφσκι μουσική.

ΒΡΕΣΛΗΝ (517 μ.). 8.35 μ.μ. Δισκοφιλική ώρα: Μπετόβεν, Περγκολέζι, Σ'μπέρτ, Τσαϊκόφσκι, Μασσενέ, Ρίχ. Στράους, Μπράμς, Λουτσιανο, Μπαχ. 9.20' μ.μ. Μεταδόσεις παιγνιοσκοπικού αγώνος. 10.35' μ.μ. Μεταδόσεις παιγνιοσκοπικού αγώνος.

ΒΟΥΔΑΠΕΣΤΗ (550 μ.). 7.30' μ.μ. Ρεσιτάλ πιάνου: Μοσκόβιτς: «Σονάτα» αρ. 10, Σοπέν: «Πετσελιάδες», Σ'μπέρτ: «Σ'κάνδαλ», Λιστ: «Ιουνικός βραδυσμός, Γκλίνκι: «Σ' ένα λουλούδι», «Σ.ονάτα» αρ. 2, Σοπέν: «Σ'κέρτο» αρ. 2.

ΒΟΥΚΟΥΡΕΣΤΙΟΝ (394 μ.). 8.10' μ.μ. Γραμοφώνου. 9.15' μ.μ. Ελληνική φωνική συναυλία: Έκτέλεσις ύφ' «Ενός» της συμφωνικής του Μπουκουρεστίου. Διεύθυνσις χορωδίας και ορχήστρας: Ν. Λεονάρδου.

ΒΡΥΞΕΛΛΑΙ. «Ο ΡΟΤΗΜΑ (Φλαμανδική, Μάλιστον, Γενεύη, Τουρίνον, Τεργέστη, Μιλάνον, Ρώμη, Μόναχον, Λειψία, Μπρεσλάου, Βουδαπέστη, Βιέννη, Πράγα (458 μ.). 10.25' μ.μ. Μεταδόσεις της φωνικής «Ολύμπια» του Βερολίνου.

ΡΩΜΗ (441 μ.). «Το σόλο πρόγραμμα της ημέρας». 8.20' μ.μ. Μουσική χορού της ορκήστρας «Αγνή Σουζάνα» του Σλεζίγκ.

Επιγράμματα. Συντακτικός τρόπος δια επαναγορεύσεως και εις διπλωματικούς αθρίσματος του κ. Βενιζέλου, όπου ούτε επαναγορεύεται ο ταιριαζούντος το φεύδος ότι η Δημοσιονομική είχεν απεβεβή τα εννέα δεκάτα των Ελληνικών εξιτημάτων, ΕΣ Αγγλίας τάρα Εγκρατεί ή αμετάκλητος διάφορος της δημοκοπικής έκείνης βενιζελικής ψηφιακίας.

Το τράστ των επιβατηγών

Ο χειτό η δρ Σπυρίδων Κανελλόπουλος, ο Έπιμορφικός μας Ναυτιλίας" «πέτ Επιβατηγών τρόπον τινά τον τράστ της άπορρι ότι δε έπρεπε να γίνη μια επιλογή των ανταγωνιστών, αλλά μια επιλογή των ανταγωνιστών προτιμώμενων των νεοτέρων και άνεπτυγμένων μέσων. Ο ανταγωνισμός, δια να λείψη ο όλέθριος ανταγωνισμός, πρέπει να γίνη με τους ταχυδρομικούς όρους, άνεξάρτητα από τους ναυλωτικούς όρους, άνεξάρτητα από τους ναυλωτικούς όρους, άνεξάρτητα από τους ναυλωτ

ΧΡΩΜΑΤΟΥΡΓΕΙΑ ΠΕΙΡΑΙΩΣ
Σ. Α. ΟΙΚΟΝΟΜΙΔΗΣ ΚΑΙ ΣΙΑ
ΑΝΩΝΥΜΟΣ ΕΤΑΙΡΕΙΑ
ΠΡΟΣΚΑΛΕΣΙΣ

Καλούνται οι κ.κ. μέτοχοι της Α' ανωνύμου Έταιρείας Χρωματουργεία Πειραιώς, Σ. Α. Οικονομίδης και Σία, εις Τακτικήν Γενικήν Συνέλευσιν την Τρίτην 23. Ιουνίου τ.έ. ήμέραν Τετάρτην και ώραν 12 μ.μ. εν τω γραφείω της Εταιρείας της Οδού Αθηνών (οδός Σταδίου και Πατησσίων γωνία).

Αντικείμενα της συζητήσεως έσονται:

1) Έγκρισις της Ισολογισμού του Διοικητικού Συμβουλίου επί του Γενικού Ισολογισμού του έτους 1931 και της κατανομής της Εταιρικής περιουσίας.

2) Απαλλαγή επί πάσης εύθυνης του Διοικητικού Συμβουλίου και των κ.κ. Ελεγκτών.

3) Διάθεσις και έγκρισις του ύπο του Διοικητικού Συμβουλίου καταρτισθέντος Ισολογισμού του έτους 1931.

4) Εκλογή Ελεγκτών διά το έτος 1931 και καθορισμός της αμοιβής αυτών.

5) Λήψις αποφάσεως επί της καταβολής μερισματος υπέρ μεν καταβολής δίσεις πέντε τοις εκατόν.

6) Λήψις της Γενικής Συνελεύσεως περί ενάρξεως της άσκησεως του Ταμείου Συντάξεως και Ανταποδόσεως Μετόχων, Διοίκησις αυτού.

7) Εγκρισις της διανομής του Κεφαλαίου, ως και τα πληρωθέντα μερίσματα εκ του Ταμείου Παροχετεύσεως.

Δι' ωραίου, απολύτως καταθέσεως

ΠΡΩΪΑ ΩΡΑ 5η

ΑΠΕΦΑΣΙΣΘΗ ΚΑΤ' ΑΡΧΗΝ Η ΑΥΞΗΣΙΣ ΤΗΣ ΜΕΤΑΛΛΙΚΗΣ ΔΡΑΧΜΗΣ ΠΡΟΣ ΚΑΛΥΨΙΝ ΤΟΥ ΤΕΡΑΣΤΙΟΥ ΑΝΟΙΓΜΑΤΟΣ ΤΟΥ ΠΡΟΫΠΟΛΟΓΙΣΜΟΥ

Πληροφορούμεθα ότι συνεπείᾳ τῆς ἐφαρμογῆς περιοριστικῶν μέτρων εἰς τὴν εἰσαγωγήν, καὶ τῆς ἐκ τούτων μειώσεως τῶν ἐσόδων ἐκ τελωνειακῶν δασμῶν, ἡ Κυβέρνησις ἤρχισε σοβαρῶς νὰ συζητῇ τὸ δυνατὸν τῆς λήψεως μέτρων πρὸς ἀντιμετώπισιν τοῦ δημιουργουμένου ἀνοίγματος εἰς τὸν ὑπὸ κατάρτισιν προϋπολογισμὸν 1932—33.

Κατὰ τὰς αὐτὰς πληροφορίας ἡ μείωσις τῶν ἐσόδων ἐκ δασμῶν, καὶ εἰς τὴν περίπτωσιν ἀκόμη καθ' ἣν ἤθελον εἰσαχθῇ πάντα τὰ ἐπιτρεπόμενα εἴδη, ὑπολογίζεται ὅτι θ' ἀνέλθῃ εἰς 850 καὶ πλέον ἑκατομμύρια δραχμάς. Εἰς τὴν λῆψιν σχετικῶν ἀποφάσεων ἐν προκειμένῳ, ἄγεται ἡ Κυβέρνησις ἐκ τοῦ γεγονότος ὅτι δὲν θὰ καθίσταται ἐφεξῆς δυνατὴ ἡ κάλυψις τῶν ἀναγκῶν τῆς Διεθνοῦς Οἰκονομικῆς Ἐπιτροπῆς ἐκ τῶν εἰσπράξεων τῶν ὑπὸ τὸν ἔλεγχον αὐτῆς ὑπεγγύων τελωνείων.

Κατὰ τὰς γενομένας συζητήσεις μεταξὺ τοῦ κ. Πρωθυπουργοῦ καὶ τοῦ κ. ὑπουργοῦ τῶν Οἰκονομικῶν σχετικῶς μὲ τὸν καταρτιζόμενον προϋπολογισμόν ἐθίγη, κατὰ τὰς πληροφορίας μας, καὶ τὸ ἀνωτέρω ζήτημα, ἀφέθη δὲ εἰς τὸν κ. Βαρβαρέσον ὅπως μελετήσῃ τὴν δημιουργουμένην κατάστασιν, ἐξεύρῃ τὸν τρόπον δι' οὗ τὸ ἄνοιγμα τῶν 850 καὶ πλέον ἑκατομμυρίων δρχ. μειωθῇ κατὰ τὸ δυνατόν.

Κατόπιν μελέτης τοῦ ζητήματος, ὁ κ. Βαρβαρέσος φαίνεται ὅτι καταλήγει εἰς τὴν ἀπόφασιν νὰ εἰσηγηθῇ εἰς τὸν κ. Πρωθυπουργὸν τὴν αὔξησιν τῆς μεταλλικῆς δραχμῆς, ὁπότε ἐὰν δὲν παύσῃ ἀφισταμένη ἡ ἀγοραστικὴ δύναμις τοῦ ἐμπορικοῦ καὶ βιομηχανικοῦ κόσμου, ἐλπίζει ὅτι θὰ δυνηθῇ νὰ καλύψῃ ἄν ὄχι ὅλον, τὸ μέγιστον τοὐλάχιστον μέρος ἐκ τῶν διαφευγόντων, συνεπείᾳ τῶν περιορισμῶν, εἰσπράξεων ἐκ τῶν τελωνείων.

Εἰς τὴν σχετικὴν πρὸς τὸν κ. Πρωθυπουργὸν εἰσήγησίν του ὁ κ. Βαρβαρέσος θὰ ἐπικαλεσθῇ ὅτι τὰς εἰς συνάλλαγμα ἀνάγκας του τὸ Δημόσιον ἔχει ὑπολογίσει εἰς τὸν προϋπολογισμὸν μὲ τιμὴν μεταλλικῆς δραχμῆς 20, καὶ ὅτι θεωρεῖ σκόπιμον νὰ προσαρμοσθῇ εἰς τὸ αὐτὸ ἐπίπεδον ἡ μεταλλικὴ δραχμὴ διὰ τὰς εἰσπράξεις τῶν τελωνείων.

Μολονότι τηρεῖται ἐπὶ τοῦ προκειμένου ζητήματος ἀπόλυτος ἐχεμύθεια, ἐν τούτοις κατὰ τὰς ἀπολύτως ἐξηκριβωμένας πληροφορίας μας, ἡ ἔκδοσις τοῦ Διατάγματος δι' οὗ θ' αὐξάνεται ἡ μεταλλικὴ δραχμὴ, δὲν θὰ βραδύνῃ. Ἐνδεχομένως θὰ συμπέσῃ μὲ τὴν κατάθεσιν τοῦ προϋπολογισμοῦ εἰς τὴν Βουλήν.

ΤΑ ΠΑΡΑΓΩΓΙΚΑ ΕΡΓΑ ΤΟΥ ΣΤΡΥΜΩΝΟΣ ΣΤΑΜΑΤΟΥΝ ΜΕΧΡΙ ΤΕΛΟΥΣ ΤΟΥ ΜΗΝΟΣ

ΘΕΣΣΑΛΟΝΙΚΗ, 14. (Τοῦ ἀνταποκριτοῦ μας).—Τηλεγραφοῦν ἐκ Σιδηροκάστρου, ὅτι μέχρι τέλους τοῦ μηνὸς τὰ παραγωγικὰ ἔργα τοῦ Στρυμόνος θὰ σταματήσουν ὁριστικῶς, ἐλλείψει χρημάτων. Χθές, ἡ Ἑταιρεία Μόνκς—Γιοῦλεν ἀπέλυσεν 150 ἐργάτας, διετάχθησαν δὲ καὶ τὰ ἄλλα συνεργεῖα νὰ σταματήσουν τὰς ἐργασίας των. Κατὰ τὴν ἀπόλυσιν τῶν ἐργατῶν, παρευρίσκετο ἰσχυρὰ ἀστυνομικὴ δύναμις, πρὸς πρόληψιν ταραχῶν.

Ἐντὸς τοῦ μηνὸς θὰ συγκροτηθοῦν συλλαλητήρια διαμαρτυρίας εἰς ὁλόκληρον τὴν Μακεδονίαν διὰ τὸ σταμάτημα τῶν παραγωγικῶν ἔργων, τὸ ὁποῖον πλήττει σοβαρῶς τὴν οἰκονομικὴν ζωὴν τοῦ τόπου.

Ο κ. ΤΣΙΡΙΜΩΚΟΣ ΔΕΝ ΕΔΕΧΘΗ ΤΟ ΥΠΟΥΡΓΕΙΟΝ ΔΙΚΑΙΟΣΥΝΗΣ

Ὁ κ. Βενιζέλος ἐκάλεσε χθὲς τὸ ἀπόγευμα εἰς ἰδιαίτεραν συνομιλίαν τὸν κ. Ι. Τσιριμῶκον πρὸς τὸν ὁποῖον καὶ προσέφερεν ἐπισήμως τὸ χαρτοφυλάκιον τοῦ ὑπουργείου τῆς Δικαιοσύνης.

Ὁ κ. Τσιριμῶκος ἀπήντησεν ἀρνητικῶς δικαιολογήσας πρὸς τὸν κ. Βενιζέλον τὴν μὴ ἀποδοχὴν τοῦ χαρτοφυλακίου μὲ τὴν δήλωσιν ὅτι δὲν ἠσφαλίσθη ἑαυτὸν χρήσιμον διὰ τὸ ὑπουργεῖον τῆς Δικαιοσύνης.

Κατόπιν τῆς ἀρνήσεως τοῦ κ. Τσιριμώκου, ὁ κ. Βενιζέλος καταλήγει, ὡς ἀνεκοίνωσεν, εἰς τὴν ἀπόφασιν τῆς διατηρήσεως τοῦ σημερινοῦ κατεστῶτος ἐν τῷ ὑπουργείῳ τῆς Δικαιοσύνης, τῆς προσωπικῆς ὑπουργίας του μὲ ὑφυπουργὸν τὸν κ. Θηβαῖον.

Ἐδημοσιεύθη εἰς τὴν Ἐφημερίδα τῆς Κυβερνήσεως διάταγμα, διὰ τοῦ ὁποίου ἀνατίθενται προσωρινῶς εἰς τὸν κ. Παπαδᾶτον τὰ καθήκοντα τοῦ ὑφυπουργοῦ τῶν Οἰκονομικῶν.

Ὁ κ. Παπαδᾶτος μετὰ τὸ ὑπουργικὸν συμβούλιον μετέβη εἰς τὸ ὑπουργεῖον τῶν Οἰκονομικῶν, ὅπου τὸν ἀνέμενεν ὁ κ. Ζαΐμης, ὁ ὁποῖος μετὰ τὰς τυπικὰς προσφωνήσεις παρέδωσε τὴν ὑπηρεσίαν τοῦ ὑπουργείου.

ΤΟ ΠΕΝΘΟΣ ΤΟΥ ΠΑΤΡΟΣ ΛΙΝΤΜΠΕΡΓ ΔΙΑ ΤΟ ΘΑΝΑΤΩΘΕΝ ΒΡΕΦΟΣ

ΛΟΝΔΙΝΟΝ, 14. ('Αθην. Πρ.). — Τηλεγραφοῦν ἐκ Τρέντον τῆς Νέας Ἰερσέης ὅτι κατηφὴς καὶ βαρυπενθῶν, ἀλλὰ καὶ ἤρεμος, ὁ Λίντμπεργκ ἐφθασεν ἐκεῖ καὶ ἐξεδήλωσε τὴν ἐπιθυμίαν νὰ ἴδῃ πρὶν ἡ τεθῇ τὸ κάλυμμα τοῦ φερέτρου, τὸν νεκρὸν τοῦ μικροῦ του τέκνου. Σάβανον ἐκάλυπτε τὸ μεγαλύτερον μέρος τοῦ μικροῦ πτώματος, ἀλλ' ὁ Λίντμπεργκ τὸ ἀφῆρεσε πρὸς στιγμὴν καὶ ἐγονυπέτησε κλαίων πρὸ τῆς σοροῦ τοῦ ἠκρωτηριασμένου νηπίου. Μετ' ὀλίγον νεκροφόρον αὐτοκίνητον μετέφερε τὸ μικρὸν φέρετρον, ἐντὸς τοῦ ὁποίου ἀνεπαύετο ὁ νεκρὸς τοῦ μικροῦ Λίντμπεργκ, εἰς τὸν ἀποτεφρωτικὸν κλίβανον τοῦ νεκροταφείου τοῦ Λίντεν.

Ὁ Πρόεδρος Χοῦβερ ἀπηύθυνε πρὸς τὸν συνταγματάρχην Λίντμπεργκ τηλεγράφημα, δι' οὗ ἐκφράζει τὴν ζωηρὰν του ἀγανάκτησιν διὰ τὸ τελεσθὲν ἔγκλημα καθὼς καὶ τὰ συλλυπητήριά του.

Ὁ βουλευτὴς Κόχραν ὑπέβαλεν εἰς τὸ Κογκρέσσον νομοσχέδιον, δι' οὗ προβλέπεται ἡ ἐπιβολὴ τῆς ποινῆς τοῦ θανάτου εἰς τοὺς δράστας τοῦ φόνου τοῦ μικροῦ Λίντμπεργκ.

ΑΕΡΟΠΟΡΙΚΟΝ ΔΥΣΤΥΧΗΜΑ

ΘΕΣΣΑΛΟΝΙΚΗ, 14. (Τοῦ ἀνταποκριτοῦ μας). Στρατιωτικὸν ἀεροπλάνον τοῦ ὁποίου ἐπέβαινον εἰς ἀνθυποσμηναγὸς καὶ εἷς ὑποσμηναγὸς ἐπιστρέφον τῶν γυμνασίων, κατὰ τὴν προσγείωσιν, λόγῳ ἀνωμαλίας τοῦ ἐδάφους, ἀνετράπη τραυματισθέντων ἐλαφρῶς τῶν ἐπιβαινόντων.

ΚΑΙ ΑΛΛΟ ΝΑΥΑΓΙΟΝ ΕΛΛΗΝΙΚΟΥ

ΡΩΜΗ, 14. ('Αθην. Πρ.). — Κατὰ τηλεγράφημα ἐκ Σάσαρι, τὸ 'Ελληνικὸν ἀτμόπλοιον «Χαρίλαος Τρικούπης», προερχόμενον ἐκ Μασσαλίας καὶ κατευθυνόμενον εἰς τὴν νῆσον Λέρον τῆς Δωδεκανήσου, παρεκκλίναν τῆς πορείας, ἐναυάγησε.

Αἱ προσπάθειαι τῶν σπευσάντων ναυαγοσωστικῶν καὶ δύο ἑτέρων πλοίων πρὸς διάσωσιν τοῦ σκάφους ἀπέβησαν ματαιαι ἔνεκα τῆς μεγάλης θαλασσοταραχῆς. Μετ' ὀλίγον τὸ ἀτμόπλοιον ἐβυθίσθη. Ὁ πλοίαρχος καὶ 25 ἄνδρες τοῦ πληρώματος μετεφέρθησαν εἰς Μανταλέα, ὁπόθεν θ' ἀποσταλοῦν εἰς τὴν 'Ελλάδα.

ΟΙ ΚΟΜΜΟΥΝΙΣΤΑΙ ΕΝ ΚΑΒΑΛΛΑ

ΘΕΣΣΑΛΟΝΙΚΗ, 14. (Τοῦ ἀνταποκριτοῦ μας). Τηλεγραφοῦν ἐκ Καβάλλας ὅτι ἀπελογήθησαν οἱ κατηγορούμενοι ὡς κομμουνισταὶ καθηγηταὶ τῆς 'Εμπορικῆς Σχολῆς καὶ τοῦ Γυμνασίου κ. κ. Εἰκοσιπενταράκης καὶ Σωτηράκης. Ὁμοφώνως ἀνακριτοὶ καὶ εἰσαγγελεὺς ὁ μὲν πρῶτος ἀφέθη ἐλεύθερος ὁ δὲ δεύτερος ἐκρίθη προφυλακιστέος.

ΟΙ «ΑΧΕΠΑΝΣ» ΕΙΣ ΘΕΣΣΑΛΟΝΙΚΗΝ

ΘΕΣΣΑΛΟΝΙΚΗ, 14. (Τοῦ ἀνταποκριτοῦ μας). Διὰ τοῦ ἀτμοπλοίου «Ἄνδρος» ἀφικνοῦνται ἐκ Ταύβα περὶ τοὺς 300 'Αχέπανς.

ΑΙ ΤΕΛΕΥΤΑΙΑΙ ΕΙΔΗΣΕΙΣ ΤΗΣ ΝΥΚΤΟΣ

Ο ΕΛΕΓΧΟΣ ΗΞΙΩΣΕΝ ΟΠΩΣ ΑΠΟ 1ης ΙΟΥΝΙΟΥ

ΕΠΑΝΑΛΗΦΘΗ Η ΥΠΗΡΕΣΙΑ ΤΩΝ ΕΞΩΤΕΡΙΚΩΝ ΔΑΝΕΙΩΝ

ΤΟ ΧΘΕΣΙΝΟΝ ΕΠΙΣΗΜΟΝ ΔΙΑΒΗΜΑ ΤΟΥ ΑΓΓΛΟΥ ΠΡΕΣΒΕΥΤΟΥ

ΕΙΣ ΤΟ ΑΥΤΟ ΔΙΑΒΗΜΑ ΘΑ ΠΡΟΒΟΥΝ ΚΑΙ ΑΙ ΑΛΛΑΙ ΔΥΝΑΜΕΙΣ

Η ΕΛΛΗΝΙΚΗ ΚΥΒΕΡΝΗΣΙΣ ΔΙΑ ΤΗΣ ΑΠΑΝΤΗΣΕΩΣ ΣΥΝΙΣΤΑ ΥΠΟΜΟΝΗΝ

Ἡ γενομένη κατὰ τὴν προχθεσινὴν συνεδρίασιν τῆς Βουλῆς τῶν Κοινοτήτων δήλωσις ὑπὸ τοῦ 'Αγγλου ὑπουργοῦ τῶν Οἰκονομικῶν κ. Νέβιλ Τσάμπερλαιν ὅτι ἡ Βρεταννικὴ Κυβέρνησις θὰ ζητήσῃ διασαφήσεις ἐν 'Αθήναις ἐπὶ τῆς ἐκδηλωθείσης προθέσεως τῆς 'Ελληνικῆς Κυβερνήσεως, ὅπως χρησιμοποιήσῃ τὰς «μπλοκὲ» δραχμὰς τῶν τοκομεριδίων τῶν ἐξωτερικῶν δανείων διὰ τὰ δημόσια ἔργα καὶ ὅτι θὰ λάβῃ ὅλα τὰ ἐνδεδειγμένα μέτρα διὰ τὴν ἀποτελεσματικὴν προστασίαν τῶν συμφερόντων τῶν 'Αγγλων κατόχων ὁμολογιῶν τῶν 'Ελληνικῶν δανείων εἶχε χθὲς ἐμπρακτον συνέχειαν ἐνταῦθα.

Ὁ πρεσβευτὴς τῆς 'Αγγλίας κ. Ράμσαιη ἀπηύθυνε περὶ τὴν μεσημβρίαν διαρκοῦντος τοῦ ὑπουργικοῦ Συμβουλίου μακρὰν ἐπιστολὴν πρὸς τὸν κ. ὑπουργὸν τῶν 'Εξωτερικῶν, τὸ περιεχόμενον τῆς ὁποίας ὁ κ. Μιχαλακόπουλος ἔσπευσεν ἀμέσως νὰ καταστήσῃ γνωστὸν πρὸς τὸν κ. Βενιζέλον.

Διὰ τῆς ἐπιστολῆς του αὐτῆς, ὡς ἀνεκοινώθη ὑπὸ τοῦ κ. Μιχαλακοπούλου, ὁ Βρεταννὸς πρεσβευτὴς ἀνακοινοῖ κατ' ἐντολὴν τῆς Κυβερνήσεώς του πρὸς τὴν 'Ελληνικὴν Κυβέρνησιν, ὅτι κακῶς ἠρμήνευσεν ἡ 'Ελλὰς, ὅτι τὸ Συμβούλιον τῆς Κοινωνίας τῶν 'Εθνῶν ἔκρινεν, ὅτι δικαιοῦται ἡ 'Ελλὰς νὰ τηρήσῃ τὴν στάσιν τὴν ὁποίαν τηρεῖ ἐπὶ τοῦ ζητήματος τῆς μετατροπῆς εἰς συνάλλαγμα τῶν τοκομεριδίων τῶν ἐξωτερικῶν της δανείων, συνεχίζουσα καὶ πέραν τῆς 1ης Μαΐου τὴν ἀναστολὴν τῆς μεταφορᾶς καὶ ἐκδηλοῦσα προθέσεις νὰ χρησιμοποιήσῃ τὰς «μπλοκὲ» κατατεθειμένας εἰς τὴν Τράπεζαν τῆς 'Ελλάδος δραχμὰς τοῦ ἀντιτίμου τῶν τοκομεριδίων διὰ τὰ δημόσια ἔργα, δηλαδὴ, ὑπὲρ τοῦ δημοσίου προϋπολογισμοῦ.

Τὸ Συμβούλιον τῆς Κ.Τ.Ε. —συνεχίζει ἐν τῇ ἐπιστολῇ του ὁ 'Αγγλος πρεσβευτὴς— περιωρίσθη ἁπλῶς νὰ λάβῃ ὑπὸ σημείωσιν τὰ ἐπιχειρήματα τῆς Ἑλληνικῆς Κυβερνήσεως καὶ νὰ παραπέμψῃ αὐτὴν εἰς ἀπ' εὐθείας συνεννοήσεις μὲ τοὺς κομιστὰς τῶν ὁμολογιῶν τῶν ἐξωτερικῶν δανείων της διὰ τὴν ρύθμισιν τοῦ ζητήματος, φρονοῦν ὅτι δὲν δικαιοῦται δι' οἱασδήποτε ἀποφάσεώς της νὰ δεσμεύσῃ αὐτούς.

Ἡ 'Αγγλικὴ Κυβέρνησις, τονίζεται περαιτέρω ἐν τῇ ἐπιστολῇ, υἱοθετεῖ πλήρως τὰς ἀπόψεις τῆς ἐν 'Αθήναις Διεθνοῦς Οἰκονομικῆς 'Επιτροπῆς, κατὰ τὰς ὁποίας, ἐφ' ὅσον δὲν ἐπῆλθεν ἡ συνεννόησις μὲ τοὺς ξένους κομιστὰς τῶν ὁμολογιῶν τῶν 'Ελληνικῶν δανείων, ἡ 'Ελληνικὴ Κυβέρνησις ἔχει ὑποχρέωσιν νὰ ἐπαναλάβῃ τὴν μετατροπὴν εἰς συνάλλαγμα (τρανσφὲρ) τῶν ἀπαιτουμένων διὰ τὴν ἐξόφλησιν τῶν τοκομεριδίων ποσῶν καὶ νὰ πληρώνῃ τοὺς κομιστάς.

Εἰς τὴν ἐπιστολὴν τοῦ Βρεταννοῦ πρεσβευτοῦ ὁ κ. Μιχαλακόπουλος θ' ἀπαντήσῃ δι' ἐπιστολῆς καὶ προφορικῶς, κατὰ τὴν αὐριανὴν ἐπίσκεψιν τοῦ κ. Ράμσαιη εἰς τὸ ὑπουργεῖον τῶν 'Εξωτερικῶν.

Θεωρεῖται βέβαιον ὅτι καὶ οἱ πρεσβευταὶ τῆς Γαλλίας καὶ τῆς 'Ιταλίας, τῶν ὁποίων αἱ Κυβερνήσεις ἀντιπροσωπεύονται ἐπίσης εἰς τὴν ἐνταῦθα Δ.Ο.Ε. θὰ προβοῦν ἐντὸς τῆς αὔριον εἰς ἀνάλογα διαβήματα πρὸς τὸν κ. ὑπουργὸν τῶν 'Εξωτερικῶν.

Η ΑΠΑΝΤΗΣΙΣ ΤΗΣ ΕΛΛΗΝΙΚΗΣ ΚΥΒΕΡΝΗΣΕΩΣ ΕΙΣ ΤΟ ΔΙΑΒΗΜΑ

Ὁ κ. Βενιζέλος ἐπεσκέφθη χθὲς τὸ ἀπόγευμα εἰς τὸ «Ψυχικὸ» τὸν κ. Μιχαλακόπουλον, μετὰ τοῦ ὁποίου παρέμεινε συνεργαζόμενος ἐπὶ μακρόν.

Κατὰ τὴν συνεργασίαν αὐτὴν καθωρίσθη ἡ δοθησομένη ἀπάντησις πρὸς τὸν πρεσβευτὴν τῆς 'Αγγλίας καὶ πρὸς τοὺς πρεσβευτὰς τῶν δύο ἄλλων Μ. Δυνάμεων, ἐφόσον θὰ προβοῦν καὶ αὐτοὶ εἰς σχετικὰ διαβήματα. Μετὰ τοῦ Βρεταννοῦ πρεσβευτοῦ ὁ κ. Μιχαλακόπουλος εὗρε τὴν εὐκαιρίαν νὰ συνομιλήσῃ χθὲς τὴν νύκτα, ἐπὶ τῇ εὐκαιρίᾳ παρατεθέντος πρὸς αὐτὸν ὑπὸ τοῦ κ. Ράμσαιη γεύματος εἰς τὴν πρεσβείαν.

'Αργὰ τὴν ἑσπέραν ὁ κ. Βενιζέλος συνέταξεν ἰδιοχείρως καὶ ἀπέστειλεν εἰς τὸ 'Αθηναϊκὸν Πρακτορεῖον πρὸς δημοσίευσιν ἐνταῦθα καὶ εἰς τὸν 'Αγγλικὸν τύπον τὸ κείμενον τοῦ κάτωθι ἡμιεπισήμου κυβερνητικοῦ ἀνακοινωθέντος:

«Ἡ 'Ελληνικὴ Κυβέρνησις, οὐδέποτε ἐδήλωσεν ὅτι θέλει χρησιμοποιήσει δι' ἐσωτερικάς της ἀνάγκας τὸ ποσὸν τῶν δραχμῶν τῶν κατατεθειμένων «μπλοκὲ» εἰς τὴν Τράπεζαν τῆς 'Ελλάδος ἔναντι τῆς ὑπηρεσίας τῶν τόκων τῶν ἐξωτερικῶν της χρεῶν. Ὁ νέος ὑπουργὸς τῶν Οἰκονομικῶν μελετᾷ τὴν κατάστασιν τῶν δημοσίων οἰκονομικῶν τῆς 'Ελλάδος καὶ ἐντὸς ἐλαχίστων ἡμερῶν θὰ ὑποβάλῃ τὸν προϋπολογισμὸν εἰς τὰς Βουλὰς καὶ κατόπιν τοῦ καταρτισμοῦ τούτου θὰ εἶνε εἰς θέσιν ἡ Κυβέρνησις νὰ προβῇ εἰς ὡρισμένας προτάσεις πρὸς τοὺς ὁμολογιούχους καὶ νὰ ζητήσῃ καλόπιστον καὶ λογικὸν διακανονισμὸν τῶν χρεῶν. Ὁλίγη ὑπομονὴ ἐκ μέρους τῶν ὁμολογιούχων δὲν θὰ εἶνε βλαβερά, οὔτε δι' αὐτούς, οὔτε διὰ τὴν ὀφειλέτιδά των 'Ελλάδα, τῆς ὁποίας τὴν οἰκονομικὴν καταστροφὴν ἔχουν πρὸ παντὸς συμφέρον ν' ἀποσοβήσουν αὐτοὶ οὗτοι οἱ πιστωταί της. Ἐὰν σήμερον μετετρέποντο αἱ δραχμαὶ εἰς ξένον συνάλλαγμα, ἡ πτῶσις τῆς δραχμῆς θὰ ἦτο ἀληθὴς καταστροφή, καθιστῶσα ἀδύνατον ἀδιανόητον εὐθὺς ἀπὸ τοῦ προσεχοῦς μηνὸς πᾶσαν ἰδέαν νέας μετατροπῆς δραχμῶν εἰς συνάλλαγμα. Χρειάζεται μικρὰ προθεσμία πρὸς τακτοποίησιν τῶν οἰκονομικῶν τοῦ τόπου, ὥστε ἐντὸς διαστήματος ἐνὸς ἢ δύο μηνῶν νὰ δύνανται νὰ γίνουν προτάσεις διακανονισμοῦ. Ἡ 'Ελλὰς, πληρώσασα ἀείποτε τὰς ὀφειλομένας της εἰς χρυσὸν καὶ διαρκοῦντος τοῦ πολέμου καὶ μετὰ τὸν πόλεμον καὶ παρὰ τὰς καταστροφὰς ἃς ὑπέστη, νομίζει ὅτι δύναται νὰ δικαιοῦται ὑπὲρ πᾶσαν ἄλλην ὀφειλέτιδα χώραν εἰς ὀλιγοχρόνιον μόνον ὑπομονὴν τῶν πιστωτῶν της.»

ΑΛΛΑΙ ΠΛΗΡΟΦΟΡΙΑΙ

Κατὰ παρασχεθείσας ἁρμοδίας, συμπληρωματικῶς πρὸς τὸ ἀνακοινωθὲν, πληροφορίας ἡ Κυβέρνησις προτοῦ προβῇ εἰς προτάσεις πρὸς τοὺς δανειστάς της διὰ τὴν ἀναπροσαρμογὴν τῆς ἐξοφλήσεως τῶν χρεῶν της πρὸς τὴν παροῦσαν δυναμικότητα τοῦ Κράτους, θ' ἀναμείνῃ καὶ τὴν Διάσκεψιν τῆς Λωζάννης, παρ' ὅλον ὅτι, ὡς καὶ χθὲς ἐγράφη, οὐδεμίαν πλέον ἔχει σοβαρὰν ἐλπίδα ὅτι θὰ καταλήξῃ εἰς ἀποφάσεις ἐξαφαλιζούσας τὴν ἔνισχυσιν τῶν μικρῶν κρατῶν.

Ἡ διατυπωθεῖσα ὑπὸ τῆς Δ.Ο.Ε. ἀξίωσις —τὴν ὁποίαν ὑιοθέτησεν ἡ 'Αγγλικὴ Κυβέρνησις, ἀναμένεται δὲ ὅτι θὰ ὑιοθετήσουν καὶ αἱ Κυβερνήσεις Γαλλίας καὶ 'Ιταλίας— εἶνε ὅπως ἀπὸ τῆς 1ης 'Ιουνίου ἐπαναλάβῃ ἡ 'Ελλὰς τὴν ὑπηρεσίαν τῶν δανείων καὶ καταβάλλει εἰς τὰ καταστήματα ὅτι ἀ τυγχάνει ἀνατεθειμένη ἡ ὑπηρεσία αὐτῶν ἐγκαίρως καὶ τὸ βραδύτερον ὀκτὼ ἡμέρας πρὸ ἑκαστης λήξεως τ' ἀναγκαῖα ποσὰ διὰ τὴν ὑπηρεσίαν τῶν τοκομεριδίων κλπ.» Δηλαδὴ τὰ ληξιπρόθεσμα τὴν 1ην 'Ιουνίου τοκομερίδια, ἀνερχόμενα εἰς 180 ἑκατομμύρια δραχμ. περίπου, δέον νὰ ἔχουν μετατραπῇ εἰς συνάλλαγμα καὶ μεταφερθῇ εἰς τὸ ἐξωτερικὸν μέχρι τῆς προσεχοῦς Δευτέρας, 23ης τρέχοντος, τὸ ἀργότερον.

ΕΝ ΑΡΘΡΟΝ ΤΩΝ «ΟΙΚΟΝΟΜΙΚΩΝ ΤΑ·Ι·ΜΣ»

ΛΟΝΔΙΝΟΝ, 14. ('Αθην. Πρακτορεῖον).—Οἱ «Οἰκονομικοὶ Τάϊμς» σχολιάζουν σήμερον ἐν κυρίῳ ἄρθρῳ τὴν στάσιν τῆς Ἑλληνικῆς Κυβερνήσεως ἔναντι τῶν κατόχων τῶν ὁμολογιῶν τῶν ἐξωτερικῶν της δανείων.

Ὁ ἄρθρογράφος παρατηρεῖ ὅτι πρόκειται κυρίως περὶ προβλήματος μεταφορᾶς (τρανοφὲρ) τῶν ποσῶν τῶν χρεωλυσίων. Προσθέτει ὅμως ὅτι ἂν ἡ ἑλληνικὴ Κυβέρνησις πραγματοποιήσῃ τὴν ἀπόφασιν τοῦ νὰ χρησιμοποιηθοῦν τὰ ποσὰ αὐτὰ διὰ τὰ ὁμόσια ἔργα,τότε θὰ γεννηθῇ ζήτημα ἐπεμβάσεως τῆς Διεθνοῦς Ἐπιτροπῆς τοῦ Οἰκονομικοῦ Ἐλέγχου.

— Ἡ 'Ελλὰς—συμπεραίνει ὁ ἄρθρογράφος—ἡ ὁποία ἤδη ἐζήτησε τὴν συνδρομὴν τῶν Μεγάλων Δυνάμεων, μεσολαβήσει τῆς Κ.Τ.Ε., ὀφείλει νὰ ἐπιμείνῃ εἰς τὴν ὡς ἄνω ἀποψιν (δηλαδὴ νὰ χρησιμοποιηθοῦν τὰ «μπλοκὲ» ποσὰ τῶν χρεωλυσίων διὰ τὰ δημόσια ἔργα), διότι, ἐν τοιαύτῃ περιπτώσει, θὰ ἐνταθῇ ἡ δυσπιστία καὶ θ' αὐξηθοῦν αἱ δυσχέρειαι διὰ τὴν σύναψιν δανείου.

ΝΕΑ ΑΥΞΗΣΙΣ ΤΗΣ ΤΙΜΗΣ ΤΟΥ ΑΡΤΟΥ

ΘΑ ΧΕΙΡΟΤΕΡΕΥΣΗ ΚΑΙ Η ΠΟΙΟΤΗΣ

Ἡ ἐπιτροπὴ διατιμήσεων, συνελθοῦσα χθὲς, προέβη καὶ εἰς νέαν — δευτέραν ἐντὸς τῆς ἰδίας ἑβδομάδος — ἀνατίμησιν τοῦ ἄρτου, αὐξήσασα τὴν τιμὴν κατὰ 70 λεπτὰ τὴν ὀκᾶν τοῦ λευκοῦ καὶ 50 λεπτὰ τοῦ πιτυρούχου. Ὡρισε δηλαδὴ ἡ ἐπιτροπὴ τιμὴν ἄρτου τοῦ μὲν λευκοῦ πρὸς δραχμὰς 7.50, τοῦ δὲ πιτυρούχου πρὸς δρχ. 6.50 κατ' ὀκᾶν. Ἡ νέα διατίμησις θὰ ἰσχύσῃ ἀπὸ τῆς Τρίτης.

Κατὰ σχετικὰς ἀνακοινώσεις τῶν ἁρμοδίων, ἡ ἀνατίμησις ἐπῆλθε συνεπείᾳ τῆς αὐξημένης τιμῆς μὲ τὴν ὁποίαν χορηγεῖ ἡ Ἐνδοτικὴ Τράπεζα τὸ δολλάριον. Δηλαδὴ μέχρι τοῦδε ἡ Τράπεζα ἐπώλει εἰς τοὺς ἀλευροβιομηχάνους διὰ τὴν ἀγορὰν σιτηρῶν τὸ δολλάριον μὲ τιμὴν 100 δραχμῶν, ἤδη ὅμως τὸ δίδει μὲ τιμὴν 125. Εἰς τὴν νέαν αὐτὴν, κατὰ τὰς αὐτὰς ἀνακοινώσεις, ἡ Τράπεζα θὰ δίδῃ τὸ δολλάριον ἐπὶ ἐνακαιλήμισυ μῆνα μέχρις ὅτου δηλαδὴ ἐξαντληθοῦν τὰ ἀποθέματά της.

Περὶ τούτου παρέχεται κατηγορηματικὴ βεβαίωσις ἐκ μέρους τῶν ἁρμοδίων τοῦ ὑπουργείου Ἐσωτερικῶν, ἂν καὶ παρὰ δυναμένων νὰ γνωρίζουν τὰ πράγματα βεβαιοῦται, ὅτι δὲν ἐξαρτοῦν διὰ τόσον χρονικὸν διάστημα τὰ ἀποθέματα τῆς Τραπέζης. Ἐν πάσῃ ὅμως περιπτώσει, θὰ ἐπέλθῃ ἀναμφισβητήτως καὶ νέα ἀνατίμησις τοῦ ἄρτου, ἡ ὁποία θὰ εἶνε ἀνάλογος μὲ τὴν αὔξησιν τῆς τιμῆς τοῦ δολλαρίου.

ΘΑ ΧΕΙΡΟΤΕΡΕΥΣΗ ΠΕΡΙΣΣΟΤΕΡΟΝ Η ΠΟΙΟΤΗΣ

Παρεσχέθη ἡ πληροφορία, ὅτι μελετᾶται ἡ καθιέρωσις ἑνιαίας ποιότητος ἄρτου, καταργουμένων τῶν σημερινῶν δύο ποιοτήτων καὶ καθοριζομένης τῆς ἀποδόσεως εἰς 85 ὀκ. ἐπὶ 100 ὀκ. σίτου.

Τὸ νέον μέτρον θὰ ἔχῃ φυσικὰ ὡς συνέπειαν τὴν χειροτέρευσιν τῆς σημερινῆς ἀθλίας ποιότητος τοῦ ἄρτου, τὸ γεγονὸς ὅμως αὐτὸ — λέγει τὸ ὑπουργεῖον — ἀντισταθμίζεται μὲ τὴν οἰκονομίαν, ἡ ὁποία θὰ πρόκειται νὰ ἐπέλθῃ καὶ ἡ ὁποία ὑπολογίζεται εἰς 2 ἑκατομμύρια δολλάρια.

ΕΝ ΚΡΟΥΣΜΑ ΑΙΣΧΡΟΚΕΡΔΕΙΑΣ ΕΙΣ ΤΑ ΜΕΓΑΡΑ

Εἰς τὴν Εἰσαγγελίαν Πλημμελειοδικῶν ἐλήφθη χθὲς τηλεγράφημα τοῦ Δημάρχου Μεγάρων κ. Μιχοπούλου, καταγγέλλοντος, ὅτι ὁ ἔμπορος τῆς κωμοπόλεως ταύτης 'Ιωάννης Νικολόπουλος, ἀγοράσας μὲ κρατικὸν συνάλλαγμα ἀπὸ τοὺς ἀλευρομύλους 'Αγίου Γεωργίου (Πειραιῶς) 15 τόννους σίτου, ἐπώλησε τὸ μεγαλύτερον μέρος αὐτῶν μὲ ηὐξημένην τιμὴν καὶ τὸ ὑπόλοιπον τὸ ἀπέκρυψε διὰ νὰ τὸ πωλήσῃ βραδύτερον μὲ μεγαλύτερον κέρδος.

Ἡ Εἰσαγγελία, πρὸ τοῦ γεγονότος αὐτοῦ, τὸ ὁποῖον ἀποτελεῖ σκάνδαλον ὄχι μόνον διὰ τὴν κερδοσκοπίαν τοῦ ἐν λόγῳ ἐμπόρου, ἀλλὰ καὶ διὰ τὴν διάθεσιν τόσον μεγάλου ποσοῦ κρατικοῦ συναλλάγματος, διέταξεν ἀμέσως τὸν Εἰρηνοδίκην καὶ τὸν ἀστυνόμον τῶν Μεγάρων νὰ ἐνεργήσουν ἔρευναν εἰς τὰς ἀποθήκας τοῦ