ΤΙΜΗ ΦΥΛΛΟΥ ΔΡΧ. 2

ΤΕΤΡΑΣΕΛΙΔΟΣ

ΑΘΗΝΑΙ, ΕΤΟΣ ΙΕ'.— ΑΡ. 158

ΔΙΕΥΘΥΝΤΗΣ
ΣΤΕΦ. Ι. ΠΕΣΜΑΖΟΓΛΟΥ
Ἰδιοκτησία: «Ἡ Πρωΐα», Ἀν. Ἐκδοτική Ἑταιρεία

ΓΡΑΦΕΙΑ
Στοὰ Πεσμαζόγλου. Τηλέφωνα: 31-351, 31-352

ΟΡΟΙ ΣΥΝΔΡΟΜΩΝ

ΕΣΩΤΕΡΙΚΟΥ		ΕΞΩΤΕΡΙΚΟΥ	
Ἐτησία	Δρχ. 720	Ἐτησία	£ 2.0.0
Ἑξάμηνος	» 360	Ἑξάμηνος	» 1.5.0
Τρίμηνος	» 180	Ἀμερικῆς	$ 12

Η ΠΡΩΪΑ

ΤΕΤΑΡΤΗ
8
ΝΟΕΜΒΡΙΟΥ 1939
Σελήνη 27 ἡμερῶν
Ἀνατολὴ ἡλίου 7.00. Δύσις 5.17
Τῶν Ταξ. Μιχαὴλ, Γαβριήλ

Ο ΛΟΡΔΟΣ ΧΑΛΙΦΑΞ ΚΑΘΟΡΙΖΕΙ
Τ' ΑΙΤΙΑ ΚΑΙ ΤΟΥΣ ΣΚΟΠΟΥΣ ΤΟΥ ΑΓΩΝΟΣ

ΛΟΝΔΙΝΟΝ, 7. ('Αθ. Πρ.). — Ὑπουργὸς τῶν Ἐξωτερικῶν λορδος Χάλιφαξ, ὁμιλῶν ἀπόψε πρὸς ῥοδιοφώνου πρὸς τὸν ἀγγλικὸν λαὸν καὶ ἀπαντῶν εἰς τὸ ἐρώτημα: «Ποῖος εἶνε ὁ πραγματικὸς σκοπὸς τοῦ σημερινοῦ ἀγῶνος» εἶπε:

«Μαχόμεθα πρὸς προάσπισιν τῆς ἐλευθερίας, μαχόμεθα διὰ τὴν εἰρήνην, ἀντιμετωπίζομεν τὴν ἀπειλὴν κατὰ τῆς ἀσφαλείας καὶ τῆς ἀσφαλείας τῶν ἄλλων ἐθνῶν. Προασπίζομεν τὰ δίκαια ὁλοκλήρου τῶν ἐθνῶν ὅπως ζήσουν τὴν ἰδικήν των ζωήν. Μαχόμεθα κατὰ τὴν ἀντικαταστάσεως τοῦ νόμου τῆς βιαιοκρατίας, ὡς διαμέσου μεταξὺ τῶν ἐθνῶν, ὑπὸ τὴν παραβίασεως τῆς ὑπογραφείσας τοῦ συνθηκῶν καὶ τῆς ἀπροφασίστου τοῦ δοθέντος λόγου.

'Εδιδάχθημεν ὅτι δὲν εἶνε δυνατὸν νὰ παρασχεθῇ εὐκαιρία τῆς Εὐρώπης νὰ καλλιεργήσῃ ἐν τῇ εἰρήνῃ, εἰμὴ ὅταν ἡ Γερμανία ἀχθῇ εἰς τὸ νὰ ἀντιλαμβάνεται ὅτι ἡ ἐπανάληψις ἐπιθετικῶν ἐνεργειῶν δὲν θὰ εἶνε ἀνεκτή. Ἑπομένως πρέπει νὰ εἴμεθα ἀποφασισμένοι ὄχι μόνον νὰ προστατεύσωμεν τὸ μέλλον ἀπὸ τὴν ἀπειλὴν πορομοίων βλαβῶν, ἀλλὰ καὶ ἡ γερμανικὴ ἐπίθεσις ἐπέτυχεν ἐν Εὐρώπῃ κατὰ τὰ ἑξαετίας ἔτη, ἀλλὰ καὶ νὰ ἐπαναφέρωμεν, ἐφ' ὅσον δυνάμεθα, τὴν ἐλπίδας, τὰς ὁποίας ἡ Γερμανία ἐπροξένησεν ἐπὶ τῶν ἀνισχύρων γειτόνων της. Καὶ ὁ σκοπὸς αὐτὸς πρέπει νὰ ἐπιδιωχθῇ ἐντὸς ὀλίγου, λαμβανομένων ὑπ' ὄψιν τὴν διώξεων καὶ τῶν σκληροτήτων, τὰς ὁποίας ὑπέστησαν τὰ ἀτόμα τῆς Γερμανίας. Οἱ Ἄγγλοι δὲν διστάζουν ἐξαιρετικῶς νὰ ἐπιβάλουν εἰς τὰς ὑποθέσεις ἄλλων λαῶν, ἀρκεῖ οἱ ἄλλοι νὰ μὴ τοῦν νὰ ἐπέμβουν εἰς τὰς ἀγγλικὰς ὑποθέσεις. 'Αλλ' ὅταν ἡ ἀπόκλησις εἰς τὰς διεθνεῖς σχέσεις ἐντείνεται, ὅπως συμβαίνει σήμερον ἐν Γερμανίᾳ, ὅπου ἀρχίζουν εἰς ἄνδρας καὶ γυναῖκας τὰ στοιχεῖδη ἀνθρώπινα δικαιώματα, ἡ πρόκλησις αὐτὴ δὲν εἶναι δυνατὸν παρὰ νὰ γίνῃ αἰσθητὴ ἀπὸ τὴν συνείδησιν τῆς ἀνθρωπότητος. 'Ἑπομένως, μαχόμεθα πρὸς διατήρησιν τοῦ νόμου καὶ τῆς φιλανθρωπίας εἰς τὰς σχέσεις μεταξὺ τῶν ἀνθρώπων καὶ εἰς τὴν μεγάλην κοινωνίαν τῶν πολιτισμένων κρατῶν».

Ὁ λόρδος Χάλιφαξ, συνεχίζων, ἐξέφρασε τὴν γνώμην ὅτι πιθανὸν νὰ ἔλθῃ στιγμή, καθ' ἣν θὰ παρασταθῇ ἀνάγκη νὰ διεξαχθῇ ἀπόλυτος ἀγών, ἐπὶ πολύτιμον ὑπάρχει ἀγγλικὴ συμπολιτεία. 'Εν ἀναφορᾷ ὑπέμνησε τὸν λόγον, τὸν ὁποῖον ἐξεφώνησεν εἰς Τσάθαμ τὸ ἔτος, εἰπὼν ὅτι αἱ ἐλπίδες, τὰς ὁποίας ἐξέφρασε τότε ὅτι ὁ πόλεμος θὰ ἦτο δυνατὸν ἐντίμως νὰ ἀποφευχθῇ, διεψεύσθησαν. «Ἀντιμετωπίζοντες κακὰς ἐνεργείας, εἶπε πρὸς τοὺς ἀκροατάς του λόρδος Χάλιφαξ, ἔχετε πρὸ ὑμῶν δύο ὁδούς, τὰς ὁποίας δύνασθε νὰ ἀκολουθήσητε: ἢ θὰ δεχθῆτε τὴν πρόκλησιν ἢ θὰ ὑποχωρήσητε. Ἡ ὑποχώρησις εἶνε ἀτιμία. Δὲν ἔχω καμμίαν ἀμφιβολίαν ὅτι μόνον τοιοῦτον τι θὰ ἀπέτρεπε τὸν πόλεμον. 'Αλλ' ἤδη τὴν εὐθύνην διὰ τὸν πόλεμον τὴν ἔχει ὁ ἐπιτεθεὶς. Ἡ εὐθύνη τῆς γερμανικῆς κυβερνήσεως εἶνε καταφανὴς ἐνώπιον ὁλοκλήρου τοῦ κόσμου». 'Εν συνεχείᾳ ὁ λόρδος Χάλιφαξ εἶπεν ὅτι ἡ νίκη εἰς τὴν σύρραξιν αὐτὴν εἶνε ζήτημα φυσικῆς δυνάμεως καὶ ὅτι ἡ χώρα θὰ δυνηθῇ νὰ ἐπιτύχῃ τοῦ σκοποῦ της καὶ προσέθεσεν ὅτι ὡς κατ' ἐπανάληψιν ἐδήλωσεν ὁ πρωθυπουργός, ἡ Ἀγγλία δὲν ἐπιδιώκει ἐκδικητικὴν εἰρήνην.

«Ὁ νέος κόσμος εἰς τὴν δημιουργίαν τοῦ ὁποίου ἀποβλέπομεν θὰ διέπεται ἀπὸ συνεργασίαν ὅλων τῶν λαῶν ἐπὶ τῇ βάσει ἀνθρωπίνης ἰσότητος, αὐτοσεβασμοῦ καὶ ἀμοιβαίας ἀνοχῆς. Ἐδιδάχθημεν ὄχι ὀλιγώτερον ἀπὸ ἄλλους τὰ μαθήματα τῆς πείρας τοῦ παρελθόντος, μαθήματα ἀποτυχιῶν καὶ ἀπογοητεύσεων. "Οταν τερματισθῇ ὁ πόλεμος οὗτος θὰ πρέπῃ νὰ φροντίσωμεν ὅπως ἐπικρατήσῃ φρόνησις καὶ καλὴ θέλησις διὰ τὴν ἐκτέλεσιν τοῦ τεραστίου ἔργου, τὸ ὁποῖον μᾶς ἀναμένει».

Καταλήγων ὁ λόρδος Χάλιφαξ ἀπηύθυνεν ἔκκλησιν πρὸς τὸν βρεταννικὸν λαόν, ὅπως ἔχῃ συμπαγῆ ἑνότητα καὶ εἶπε: «Τὸ καθῆκον μας ἐδῶ εἰς τὸ ἐσωτερικὸν τῆς χώρας εἶνε ἀκριβῶς τὸ ἴδιον μὲ τὸ καθῆκον τῶν ἀνδρῶν, οἱ ὁποῖοι ὑπηρετοῦν εἰς τὰς ἑνόπλους δυνάμεις τῆς χώρας, νὰ εἴμεθα δηλαδὴ ἡνωμένοι, σταθεροὶ καὶ ἀκλόνητοι πνευματικῶς καὶ ψυχικῶς. Ἐκ τούτου θὰ ἐξαρτηθῇ ἀσφαλῶς ἡ δύναμις, μὲ τὴν ὁποίαν θὰ ἀντιμετωπίσωμεν τὴν πρόκλησιν τοῦ σημερινοῦ ἀγῶνος καὶ ἡ δύναμις μὲ τὴν ὁποίαν — ὅταν λήξῃ ὁ πόλεμος— θ' ἀνταποκριθῶμεν εἰς τὸ καθῆκον νὰ ἐργασθῶμεν ἐπαξίως διὰ τὸ μέλλον τῆς ἀνθρωπότητος».

Ὁ πρωθυπουργὸς κ. Τσάμπερλαιν ἐχαρακτήρισε σήμερον ὡς ὅλως ἀβασίμους τὰς πληροφορίας ἐφημερίδος τινός, καθ' ἃς ὑφίστανται ἐσωτερικὸν συμβούλιον ἀποτελούμενον ἀπὸ τὸν πρωθυπουργόν, τὸν λόρδον Χάλιφαξ καὶ τοὺς κ.κ. Σάϊμον καὶ Χόαρ, τοῦ ὁποίου αἱ ἀποφάσεις δὲν ἀνακοινοῦνται εἰς τοὺς ὑπουργοὺς τῆς "Εθνικῆς Ἀμύνης, παρὰ ὅταν ἔλθουν πρὸ τοῦ ἑξ ὑπουργῶν πολεμικοῦ συμβουλίου ὑπὸ μορφὴν συστάσεων. Ὁ κ. Τσάμπερλαιν ἐπέκρινε ζωηρῶς τὴν δημοσίευσιν ἐν καιρῷ πολέμου παρομοίων ἀβασίμων εἰδήσεων.

ΜΙΑ ΥΣΤΑΤΗ ΠΡΩΤΟΒΟΥΛΙΑ ΥΠΕΡ ΤΗΣ ΕΙΡΗΝΗΣ
Ο ΒΑΣΙΛΕΥΣ ΤΟΥ ΒΕΛΓΙΟΥ ΚΑΙ Η ΒΑΣΙΛΙΣΣΑ ΤΗΣ ΟΛΛΑΝΔΙΑΣ
ΑΠΗΥΘΥΝΑΝ ΠΡΟΣ ΤΟΝ ΓΕΩΡΓΙΟΝ ΣΤ', ΤΟΝ κ. ΛΕΜΠΡΕΝ ΚΑΙ ΤΟΝ κ. ΧΙΤΛΕΡ
ΕΚΚΛΗΣΙΝ ΥΠΕΡ ΤΗΣ ΕΙΡΗΝΗΣ, ΠΡΟΣΦΕΡΟΜΕΝΟΙ ΟΠΩΣ ΜΕΣΟΛΑΒΗΣΟΥΝ
Η ΕΙΔΗΣΙΣ ΠΡΟΥΚΑΛΕΣΕ ΚΑΤΑΠΛΗΞΙΝ ΕΙΣ ΤΟΥΣ ΔΙΕΘΝΕΙΣ ΚΥΚΛΟΥΣ
ΔΕΝ ΥΠΑΡΧΟΥΝ ΠΙΘΑΝΟΤΗΤΕΣ ΕΠΙΤΥΧΙΑΣ

ΛΟΝΔΙΝΟΝ, 7. ('Ἰδιαιτέρα ὑπηρεσία). — Ὁ Βασιλεὺς τοῦ Βελγίου Λεοπόλδος καὶ ἡ Βασίλισσα τῆς Ὀλλανδίας Βιλελμίνη, κατόπιν τῆς χθεσινῆς ἀπροσδοκήτου συναντήσεώς των ἐν Χάγῃ, ἀπεφάσισαν νὰ προσφέρουν τὴν μεσολάβησίν των πρὸς τὰς κυβερνήσεις τῶν ἐμπολέμων δυνάμεων πρὸς ἐξεύρεσιν τρόπου συνάψεως εἰρήνης. Πρὸς τοῦτο ἀπέστειλαν πρὸς τὸν Βασιλέα τῆς Ἀγγλίας Γεώργιον, πρὸς τὸν πρόεδρον τῆς γαλλικῆς Δημοκρατίας κ. Λεμπρὲν καὶ πρὸς τὸν καγκελλάριον Χίτλερ τὸ κάτωθι τηλεγράφημα:

Η ΕΚΚΛΗΣΙΣ

«Κατὰ τὴν ἀγωνιώδη ταύτην στιγμὴν, προτοῦ ἀρχίσῃ ἐν ὅλῃ του τῇ σφοδρότητι ὁ πόλεμος εἰς τὴν δυτικὴν Εὐρώπην, ἔχομεν τὴν πεποίθησιν ὅτι καθῆκον μας εἶνε νὰ ὑψώσωμεν ἐκ νέου τὴν φωνήν μας. Πρὸ τινος ἀκόμη οἱ ἐμπόλεμοι ἐδήλωσαν ὅτι δὲν θὰ ἠρνοῦντο νὰ ἐξετάσουν λογικὰς βάσεις διὰ μίαν εἰρήνην ἴσην καὶ δικαίαν. Νομίζομεν ὅτι ὁπὸ τὰς σημερινὰς συνθήκας εἶνε δύσκολον δι' αὐτοὺς νὰ ἔλθουν εἰς ἐπαφὴν διὰ νὰ καθορίσουν καὶ προσεγγίσουν τὰς ἀπόψεις των. Ἡμεῖς, οἱ Βασιλεῖς δύο οὐδετέρων κρατῶν, τὰ ὁποῖα εὑρίσκονται εἰς καλὰς σχέσεις μὲ ὅλους τοὺς γείτονας, εἴμεθα πρόθυμοι νὰ προσφέρωμεν τὴν μεσολάβησίν μας. Εἴμεθα διατεθειμένοι ἐὰν ἠθέλετε ἐγκρίνει ἐν πνεύματι φιλικῆς κατανοήσεως νὰ διευκολύνωμεν δι' ὅλων τῶν μέσων, τὰ ὁποῖα ἔχομεν εἰς τὴν διάθεσίν μας, τὴν ἐξεύρεσιν στοιχείων, ἐπὶ τῇ βάσει τῶν ὁποίων νὰ ἐπέλθῃ ἐνδεχομένως συμφωνία. Τοιαύτη εἶνε ἡ ἀποστολή, τὴν ὁποίαν ἀναλαμβάνομεθα ὅτι ἔχομεν νὰ ἐκπληρώσωμεν διὰ τὸ καλὸν τῶν λαῶν μας καὶ τὸ συμφέρον τοῦ κόσμου ὁλοκλήρου. Ἂς ἐλπίσωμεν ὅτι ἡ προσφορά μας θὰ γίνῃ δεκτὴ καὶ ὅτι οὕτω θὰ συντελεσθῇ τὸ πρῶτον βῆμα πρὸς ἀποκατάστασιν διαρκοῦς εἰρήνης».

Η ΣΥΝΑΝΤΗΣΙΣ

Τὸ ἱστορικὸν τῆς συναντήσεως τῶν δύο βασιλέων ἔχει ὡς ἑξῆς: "Ολως ἀπροόπτως ἀφίκετο χθὲς τὴν ἑσπέραν εἰς τὴν ὁλλανδικὴν πρωτεύουσαν ὁ βασιλεὺς Λεοπόλδος τοῦ Βελγίου καὶ κατηυθύνθη εἰς τὰ ἀνάκτορα, ὅπου ἔσχε μακρὰν συνομιλίαν μετὰ τῆς βασιλίσσης Βιλελμίνης, διαρκέσασαν μέχρι τῆς 1.30 πρωϊνῆς. Κατὰ τὴν συνομιλίαν παρίσταντο καὶ οἱ ὑπουργοὶ τῶν 'Εξωτερικῶν τῶν δύο χωρῶν κ.κ. Σπάακ καὶ Κλέφενς. Αἱ συνομιλίαι ἐπανελήφθησαν καὶ σήμερον τὴν πρωϊαν μέχρι τῆς 10ης π.μ. Μετὰ ταῦτα ἐξεδόθη ἐπίσημον ἀνακοινωθὲν ἀναφέρον ὅτι συνεζητήθησαν αἱ διάφοροι ἀπόψεις τῆς διεθνοῦς καταστάσεως καὶ τρέχοντα ζητήματα ἀφορῶντα τὰ κράτη τῆς ὁμάδος τοῦ "Οσλο.

ΑΝΑΚΟΙΝΩΘΕΝ

'Η εἴδησις περὶ ἀποφάσεως πρὸς μεσολάβησιν ἐγνώσθη ἐξ ἀνακοινωθέντος, τὸ ὁποῖον ἐξέδοσε τὴν ἑσπέραν τὸ ὁλλανδικὸν Γραφεῖον Τύπου καὶ τὸ ὁποῖον ἔχει ὡς ἑξῆς:

«Αἱ Α.Α.Μ.Μ. ἡ Βασίλισσα τῆς 'Ολλανδίας καὶ ὁ Βασιλεὺς τῶν Βέλγων, συνηντήθησαν ἐν Χάγῃ καὶ συνωμίλησαν κατὰ τὰς ἡμέρας τῆς 6ης καὶ 7ης Νοεμβρίου. Εἰς τὰς συνομιλίας των συνωδεύοντο ὑπὸ τῶν ὑπουργῶν τῶν 'Εξωτερικῶν Βὰν Κλέφενς τῆς 'Ολλανδίας καὶ Σπάακ τοῦ Βελγίου. 'Η Βασίλισσα καὶ ὁ Βασιλεὺς ἀπεφάσισαν νὰ ἀποστείλουν τηλεγράφημα πρὸς τοὺς ἀρχηγοὺς τῶν κρατῶν τῆς Γερμανίας, τῆς Γαλλίας καὶ τῆς Ἀγγλίας, ὅπως διευκολύνουν τὴν ἔναρξιν ἐνδεχομένων διαπραγματεύσεων. 'Η πρωτοβουλία αὐτὴ τῆς Βασιλίσσης καὶ τοῦ Βασιλέως ἀποτελεῖ νέαν ἐπιβεβαίωσιν τῆς κοινότητος τῶν ἀπόψεων καὶ τῆς ἀλληλεγγύης, ἥτις ὑφίσταται μεταξὺ 'Ολλανδίας καὶ Βελγίου». 'Αμέσως κατόπιν ἐξεδόθη ἐν ἐπισήμῳ ἀνακοινωθέντι καὶ τὸ κείμενον τοῦ τηλεγραφήματος εἰς τέσσαρας γλώσσας, τὴν ὁλλανδικήν, τὴν ἀγγλικὴν, τὴν γαλλικὴν καὶ τὴν γερμανικήν.

Τὴν 2.15 (τοπικὴ ὥρα) ὁ Βασιλεὺς Λεοπόλδος καὶ ὁ κ. Σπάακ ἀνεχώρησαν ἐκ Χάγης δι' αὐτοκινήτου ἐπιστρέροντες εἰς Βρυξέλλας καὶ ἐπευφημούμενοι ἀπὸ τὸ ὁλλανδικὸν πλῆθος. Ἅμα τῇ ἀφίξει των εἰς Βρυξέλλας συνεκροτήθη ὑπουργικὸν συμβούλιον, εἰς τὸ ὁποῖον ὁ κ. Σπάακ ἀνέφερεν εἰς τοὺς συναδέλφους του τὰ τῶν συνομιλιῶν, αἵτινες ἐγένοντο ἐν τῇ ὁλλανδικῇ πρωτευούσῃ.

ΔΙΕΘΝΗΣ ΚΑΤΑΠΛΗΞΙΣ

'Η εἴδησις τῆς ἀποφάσεως τῶν δύο Βασιλέων, γνωσθεῖσα εἰς ὅλον τὸν κόσμον, προεκάλεσε κατάπληξιν, τοσούτῳ μᾶλλον, καθ' ὅσον ἦλθεν ἐντελῶς ἀπροσδοκήτως. Εἰς τὸ Λοιδῖνον δὲν ὑπῆρχον μέχρι τῆς στιγμῆς ἐπίσημο σχόλια, ἀλλ' οἱ ἀρμόδιοι κύκλοι δηλοῦν, ὅτι ἡ προσφορὰ θὰ μελετηθῇ προσεκτικῶς. Προστίθεται ὅτι οἱ κ.κ. Τσάμπερλαιν καὶ Νταλαντιὲ ἔχουν ἤδη ἐκθέσει τὴν στασιν τῆς ἀγγλικῆς καὶ τῆς γαλλικῆς κυβερνήσεως τόσον ὅσον ἀφορᾷ τὴν προέλευσιν τοῦ πολέμου, ὅσον καὶ τὰς συνθήκας, ὑφ' ἃς εἶνε δυνατὴ ἡ εἰρήνη.

Κατὰ νυκτερινὸν τηλεγράφημα ἐκ Βρυξελλῶν, οἱ πολιτικοὶ κύκλοι εἶνε ἀκόμη ἐκθαμβοι ἀπὸ τὴν πληροφορίαν. Δὲν ὑπάρχει πληροφορία, ἐπεξηγοῦσα τὰ αἴτια, διὰ τὰ ὁποῖα οἱ Βασιλεῖς ἀπεφάσισαν νὰ διανεώσουν τὴν ὑπὲρ τῆς εἰρήνης προσπάθειάν των. Κατὰ τὴν γνώμην πολλῶν κύκλων, πιθανῶς ἡ 'Ολλανδία, αἰσθανθεῖσα διὰ πρώτην φοράν, ὅτι εὑρίσκεται ἐνώπιον σοβαροῦ κινδύνου, ἔκρινεν ἀναγκαῖον, χάριν τῆς τοπικῆς καὶ διεθνοῦς κοινῆς γνώμης, νὰ διακηρύξῃ δημοσίᾳ, ὅτι κατέβαλε πᾶσαν προσπάθειαν τερματισμοῦ τοῦ πολέμου. 'Εάν, παρὰ τὰς προσπαθείας ταύτας, παραβιασθῇ ἡ ἀκεραιότης καὶ ἡ ἀνεξαρτησία τῆς 'Ολλανδίας, ἡ ἠθικὴ της θέσις θὰ εἶνε ἰσχυροτέρα. Κατ' ἄλλους κύκλους, ἡ τελευταία προσπάθεια καταβάλλεται συνεπείᾳ τῶν τελευταίων γερμανικῶν ἀπειλῶν. Πράγματι, τελευταίως ὁ γερμανικὸς τύπος ἐπιτίθεται βιαίως κατὰ τῆς ἀποδοχῆς τοῦ ἀγγλικοῦ ἀποκλεισμοῦ ὑπὸ τῶν οὐδετέρων. Οἱ διπλωματικοὶ κύκλοι γενικῶς δηλοῦν, ὅτι, ἀνεξαρτήτως τῶν αἰτίων, τὰ ὁποῖα προεκάλεσαν τὴν πρωτοβουλίαν τοῦ Λεοπόλδου καὶ τῆς Βιλελμίνης, ἐλάχισται πιθανότητες ἐπιτυχίας ὑπάρχουν.

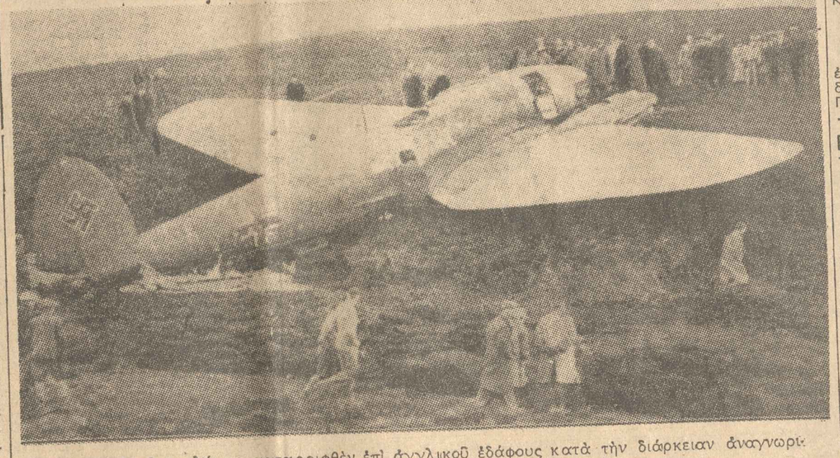

Γερμανικὸν ἀεροπλάνον, καταρριφθὲν ἐπὶ ἀγγλικοῦ ἐδάφους κατὰ τὴν διάρκειαν ἀναγνωριστικῆς πτήσεως ὑπεράνω τοῦ Φέρθ ὀφ Φόρθ.

ΤΑ ΠΕΡΙ ΣΥΜΜΑΧΙΑΣ

Εἰς τὰς πρωτευούσας τοῦ Βελγίου καὶ τῆς 'Ολλανδίας τονίζεται ἀπόψε ἰδιαιτέρως ὅτι ἡ συνάντησις τῶν Βασιλέων ὁπωσδήποτε οὐδεμίαν ἀπολύτως σχέσιν εἶχε μὲ στρατιωτικὴν συμμαχίαν τῶν δύο χωρῶν. 'Η ἐφημερὶς «Τέλεγραφ» τοῦ "Αμστερνταμ, εἶνε εἰς θέσιν, καθ' ἃ γράφει, νὰ βεβαιώσῃ ὅτι εἶνε ἐντελῶς ἀνυπόστατοι αἱ ἐξ ἀφορμῆς τῆς ἐπισκέψεως τοῦ Βασιλέως τῶν Βέλγων εἰς 'Ολλανδίαν κυκλοφορήσασαι διαδόσεις περὶ στρατιωτικῆς συνεργασίας τῶν δύο χωρῶν ὑπὸ οἱανδήποτε μορφήν. 'Υπὸ τὴν ἔννοιαν ταύτην, προσθέτει ἡ ἐφημερίς, ἡ ὁλλανδικὴ κυβέρνησις ἐπανειλημμένως ἐξέφρασε τὰς διαθέσεις της.

ΓΑΛΛΙΚΑΙ ΑΠΟΨΕΙΣ

Μεταξὺ τῶν γαλλικῶν πολιτικῶν κύκλων διατυποῦται ἡ γνώμη, ὅτι μία τῶν αἰτιῶν — οὐχὶ ἡ μικροτέρα—ἦτις προεκάλεσε τὴν συνάντησιν τοῦ Λεοπόλδου καὶ τῆς Βιλελμίνης, εἶνε ἡ δημιουργηθεῖσα κατάστασις εἰς τὰ πρὸς τὴν Γερμανίαν σύνορα τοῦ Βελγίου καὶ τῆς 'Ολλανδίας, διὰ τῆς τελευταίας συγκεντρώσεως γερμανικῶν στρατευμάτων πρὸς ἄσκησιν πιέσεως ἐναντίον τῶν δύο τούτων κρατῶν, ὅπως λάβουν εὐνοϊκὴν θέσιν ὑπὲρ τῆς Γερμανίας. 'Ιδιαιτέρως τὸ Ράϊχ ἀποσκοπεῖ νὰ πιέσῃ τὰ οὐδέτερα κράτη διὰ νὰ διασπάσῃ τὸν ἀποκλεισμὸν τῶν συμμάχων. 'Ο γερμανικὸς τύπος ἀπὸ τινων ἡμερῶν γράφει εἰς ἔντονον ὕφος, κατηγορῶν τὰς οὐδετέρας χώρας, διότι δὲν ἀντιδροῦν κατὰ τοῦ ἀγγλικοῦ ἀποκλεισμοῦ καὶ δὲν ὑποστηρίζουν τὴν οὐδετερότητά των. 'Εκπρόσωπος τοῦ γερμανικοῦ ὑπουργείου τῶν 'Εξωτερικῶν, ἀναφερόμενος εἰς τὴν ἀρξαμένην σήμερον διάσκεψιν τῶν οὐδετέρων κρατῶν τοῦ "Οσλο εἰς Πεγχάγην, εἶπεν, ὅτι τὰ οὐδέτερα κράτη πρέπει πλέον νὰ κάμουν κάτι περισσότερον ἀπὸ διαμαρτυρίας εἰς τὰ χαρτιὰ ἐναντίον τοῦ ἀγγλικοῦ ἀποκλεισμοῦ. 'Ο τρόπος, καθ' ὃν ἐκθέτει ἡ Γερμανία τὴν ἀποψίν της, τοποθετεῖ τὸ πρόβλημα ἐκτὸς τῶν πλαισίων τῶν τεχνικῶν ἐμπορικῶν προβλημάτων καὶ προλειαίνει τὸ ἔδαφος δι' ἐνδεχομένην δρασιν τῆς Γερμανίας κατὰ τοῦ Βελγίου ἢ τῆς 'Ολλανδίας. Εἰκάζεται, ὅθεν, ὅτι εἰς τὴν Χάγην ἀντιμετωπίσθη σοβαρῶς τὸ πρόβλημα τῆς διαφυλάξεως τῆς οὐδετερότητος τῶν δύο χωρῶν, εἰς τὸ ὁποῖον ἀποδίδεται μεγίστη σημασία, ὡς καταφαίνεται ἀπὸ τὴν κήρυξιν τοῦ στρατιωτικοῦ νόμου εἰς ὡρισμένας περιφερείας τῆς 'Ολλανδίας καὶ ἄλλα μέτρα.

Ο κ. ΧΙΤΛΕΡ ΜΕΛΕΤΑ ΤΗΝ ΕΚΚΛΗΣΙΝ

Τηλεγραφοῦν ἐξ "Αμστερνταμ πρὸς τὸ πρακτορεῖον Ρώϋτερ ὅτι, κατὰ πληροφορίας ληφθείσας ἐκεῖ ἐκ Βερολίνου, ὁ καγκελλάριος Χίτλερ ἐπεδόθη ἤδη εἰς τὴν μελέτην τοῦ τηλεγραφήματος, τὸ ὁποῖον ἀπέστειλαν οἱ Βασιλεῖς τοῦ Βελγίου καὶ τῆς 'Ολλανδίας, πιστεύεται δὲ ὅτι θὰ καλέσῃ παρ' αὐτῷ αὔριον τὸν ὑπουργὸν τῶν 'Εξωτερικῶν φὸν Ρίμπεντροπ διὰ νὰ τὸ συζητήσῃ μετ' αὐτοῦ. 'Εν τῷ μεταξὺ τὸ ὑπουργεῖον Προπαγάνδας πρόκειται ἤδη ν' ἀποφασίσῃ πότε καὶ ὑπὸ ποίαν μορφὴν θὰ δύναται νὰ δημοσιευθῇ ἡ ἔκκλησις αὕτη ὑπὲρ τῆς εἰρήνης.

'Αφ' ἑτέρου, κατὰ τὰς αὐτὰς ἐξ "Αμστερνταμ πληροφορίας τοῦ πρακτορείου Ρώϋτερ, τὸ διάθημα τὸ δύο Βασιλέων ὑπὲρ τῆς εἰρήνης ἐγένετο εὐμενέστατα δεκτὸν ὑπὸ τῆς κοινῆς γνώμης τοῦ Βελγίου καὶ τῆς 'Ολλανδίας, ἡ ὁποία ἀντιλαμβάνεται ὅτι ἡ ἀσφάλεια καὶ ἡ οὐδετερότης τῶν δύο χωρῶν εὑρίσκεται συνεχῶς εἰς ἐπισφαλῆ θέσιν. 'Αμφότεραι αἱ χῶραι εὑρίσκονται ἤδη ἐν ἐπιστρατεύσει, ἡ δὲ 'Ολλανδία κατέκλυσεν ὁρισμένας περιοχάς της καὶ ἐκήρυξε τὸν στρατιωτικὸν νόμον εἰς πολλὰς ἐπαρχίας της, ἐνῷ ἀφ' ἑτέρου τὸ Βέλγιον ἀνησυχεῖ ἐκ τῆς συχνότητος τῶν πτήσεων ξένων ἀεροπλάνων ὑπεράνω τοῦ ἐδάφους του. 'Ως ἐκ τούτου τὸ διάθημα τῶν δύο Βασιλέων ἀπηχεῖ τὰς ἐλπίδας καὶ τὰς εὐχὰς τῆς κοινῆς γνώμης ἀμφοτέρων τῶν χωρῶν.

ΑΠΡΟΣΔΟΚΗΤΟΝ ΓΕΓΟΝΟΣ

Δέον νὰ σημειωθῇ ὅτι οὐδεὶς ἀνέμενεν ὅτι ἐκ τῆς συναντήσεως τῶν Βασιλέων τοῦ Βελγίου καὶ τῆς 'Ολλανδίας θὰ προέκυπτε τοιαύτη πρωτοβουλία. Χαρακτηριστικὸν εἶνε τὸ γεγονὸς ὅτι τὸ ἀπόγευμα ἀκόμη μετεδόθη ἐκ Βερολίνου τὸ κάτωθι τηλεγράφημα: «Τὸ ἡμιεπίσημον γερμανικὸν πρακτορεῖον πληροφορεῖται ἐκ Βρυξελλῶν ὅτι κατὰ τὸ βελγικὸν τηλεγραφικὸν πρακτορεῖον, ἡ ἐπίσκεψις τοῦ Βασιλέως Λεοπόλδου εἰς Χάγην δὲν ἔχει καμμίαν σχέσιν μὲ μεσολαβητικήν τινα ἐνέργειαν».

Μόνον περὶ τὰς ἑσπερινὰς ὥρας ἤρχισαν νὰ ὑπάρχουν ἐνδείξεις τινὲς κ. ὁ ἐν "Αμστερνταμ ἀνταποκριτὴς τοῦ πρακτορείου Τρανσόσεαν ἐτηλεγράφει τὰ ἑξῆς:] «Οἱ πολιτικοὶ κύκλοι λέγουν ὅτι ὑπάχουν λόγοι νὰ πιστεύῃ τις ὅτι, ἐξ ἀφορμῆς τῆς διασκέψεως, ἤτις ἐγένετο χθές, τῶν ἀντιπροσώπων τῆς ὁμάδος τοῦ "Οσλο, καθὼς καὶ ἐκ τῶν ἀνησυχιῶν, αἱ ὁποῖαι ἐκδηλοῦνται εἰς τὰς σκανδιναυϊκὰς χώρας, ὅσον ἀφορᾷ τὴν ἐξέλιξιν τῆς καταστάσεως ἐν τῇ Βαλτικῇ, πιθανὸν οἱ Βασιλεῖς τῆς 'Ολλανδίας καὶ τοῦ Βελγίου νὰ ἐσκέφθησαν νὰ ἐπαναλάβουν τὰς ἐνεργείας, τὰς ὁποίας εἶχον ἀρχίσει πρὸς ἀποτροπὴν τῆς ἐκρήξεως τοῦ πολέμου, αἵτινες ἐνέργειαι τὴν φορὰν αὐτὴν πιθανὸν νὰ ἔχουν ὡς σκοπὸν τὸν ταχὺν τερματισμὸν τοῦ πολέμου. Τονίζεται ὅτι ὁ Βασιλεὺς Λεοπόλδος καὶ ἡ Βασίλισσα Βιλελμίνη συνηντήθησαν ὑπὸ τὴν ἰδιότητά των ὡς ἀρχηγῶν κρατῶν, δεδομένου ὅτι συνωμίλησαν παρουσίᾳ τῶν ὑπουργῶν των ἐπὶ τῶν 'Εξωτερικῶν. 'Η κατ' Αὐγουστον ἐνέργειά των ἦτο ὅλως προσωπική, ἀλλ' ἐνεκρίθη ἀπὸ τὰς κυβερνήσεις των. Τὴν φορὰν αὐτὴν ἡ ἐνέργεια τῶν δύο Βασιλέων ἔχει χαρακτῆρα περισσότερον ἐπισημον, παρ' ὅσον αἱ ὑπὲρ τῆς εἰρήνης προσπάθειαι αὐτῶν κατὰ τὰ τέλη τοῦ θέρους».

(Συνέχεια εἰς τὴν 3ην σελίδα)

Η «ΦΑΝΕΛΛΑ ΤΟΥ ΣΤΡΑΤΙΩΤΟΥ»
ΥΠΟ ΤΗΝ ΠΡΟΣΤΑΣΙΑΝ ΤΗΣ Α.Β.Υ. ΠΡΙΓΚΙΠΙΣΣΗΣ ΔΙΑΔΟΧΟΥ

Τὸ Ἵδρυμα ἡ «Φανέλλα τοῦ Στρατιώτου» ἱδρυθὲν ὑπὸ τῆς Α. Β. Υ. τῆς πριγκιπίσσης Διαδόχου, ὑπὸ τὴν ἐπίτιμον προεδρίαν τῆς ὁποίας καὶ διατελεῖ, ἔχει σκοπὸν τὴν παροχὴν ψυχαγωγίας καὶ τὴν ἀποστολὴν μαλλιῶν εἰδῶν ἱματισμοῦ εἰς τοὺς στρατιώτας τῆς προκαλύψεως. Μέχρι σήμερον συνέλεξε τὰ κατωτέρω ποσά, τὰ ὁποῖα διετέθησαν διὰ τὴν ἀγορὰν 60 ραδιοφώνων διὰ τοὺς ὑποτομεῖς τῆς μεθορίου, 1000 πουλόβερ, 1000 περιλαιμίων, γαντιῶν, κτλ.

Α. Β. Υ. ἡ

Θεάματα

ΒΑΣΙΛΙΚΟΝ. 9 μ.μ. «Γυμφάδος ο Γ'». ΑΣΤΗΡ. «Τίμιον σταν ερωτώ». ΑΤΤΙΚΟΝ. «Ο Γιος μου ο κυβερνήτης». ΑΤΤΙΚΑ. «Ο Γιος μου ο κυβερνήτης». ΟΡΦΕΥΣ. «Σ' Ο νυφ' της γυφτέας». ΠΑΝΘΕΟΝ. «Ο Γιος μου ο κυβερνήτης». ΠΑΛΛΑΣ. «Ο Γιος του κόφου με 5 ληστάρια».

ΠΑΝΘΕΟΝ. «Ένας ένας». ΡΕΞ. «Κάθ' αυγή σε σάγη».

ΣΙΝΕΠΑΛ. Κεφάλαιο «Από 10 μ.μ. ΤΙΤΑΝΙΑ. «Νυμφώνονται Πασχάρα». ΑΛΑΝΔΡΑ. «Ο Γιος μου ο κυβερνήτης». ΑΛΕ ΤΑΣ. «Βασιλίσσες του σπουδαίου». ΑΤΟΣ Σ. «Ο Γιος μου ο κυβερνήτης». ΕΘΝΙΚΟΝ. «Ο Γιος μου ο κυβερνήτης». ΕΛΛΑΣ. «Ο Φωτεινός κόσμος». ΘΗΣΕΥΣ. «Ο Γιος μου ο κυβερνήτης». ΙΡΙΣ. «Ένα τίμιο κλεφτόπουλο». ΚΟΣΜΟΠΟΛΙΤ. «Λαμβάνεται το ΜΑΣΕΤΤΑ. «Ο Γιος μου ο κυβερνήτης». ΜΟΝ ΠΑΡΝΑΣ. «Ο Γιος μου ο κυβερνήτης». ΠΑΛΛΑΣ (Πειραιά). «Η Αγνούλα». ΠΑΛΛΑΣ ΜΠΙΟΥ. «Φωτεινός κόσμος». ΡΟΖΙΚΑΛΙΡ. «Ο Φωτεινός κόσμος». Πειραιώς (Ρεξ) Ιφιγενείας

ΒΑΛΚΑΝΙΑ. «Η Δόξα». ΚΑΛΙΟΡΝΙΑ. «Ξεχάστε 1089». ΚΑΠΙΤΩΛ. «Ο Γιος μου ο κυβερνήτης». ΠΑΛΛΑΣ. «Ο Θήρας». Ο Γιος μου ο κυβερνήτης». ΣΤΑΔΙΟΝ. «Ο Γιος μου ο κυβερνήτης». ΣΤΑΕΝΤΙ. «Δόξα». ΣΥΝΤΑΓΜΑ. «Ο Γιος μου ο κυβερνήτης». ΑΠΟΛΛΩΝ (Κοκκ.). «Ο Ανάθεμας με δόξα». ΕΚΛΙΡ. «Ξέξασμος του Σουλτάν». ΝΥΧΤΕΡΙΝΗ. «Ο Γιος μου ο κυβερνήτης». ΟΡΦΕΥΣ. «Ο Γιος Μόκαγος». ΣΑΛΑΜΙΣ. «Ο Γιος μου ο κυβερνήτης». ΣΠΟΡΤΙΚ (Π.). «Γυναικείας φρ». ΑΣΤΗΡ. (Π.Ιόν). «Μωρά παρέδεκα». ΕΡΕΜΗΣ (Π.). «Ο Γιος μου ο κυβερνήτης». ΕΤΟΥΑΛ (Κολλ.). «Δόξα».

Σ. Σ. κ.α. Ο Ο. Ε. Ε. Ο. Ε. Ε. Ο. Ε. Ε.

5η ΠΡΩΙΝΗ

ΑΙ ΔΙΑΠΡΑΓΜΑΤΕΥΣΕΙΣ ΡΩΣΙΑΣ ΚΑΙ ΦΙΛΛΑΝΔΙΑΣ

ΘΑ ΣΥΝΕΧΙΣΘΟΥΝ ΕΠΙ ΝΕΑΣ ΒΑΣΕΩΣ

ΠΛΗΡΟΦΟΡΙΑΙ ΠΕΡΙ ΓΕΡΜΑΝΙΚΗΣ ΔΥΣΦΟΡΙΑΣ ΔΙΑ ΤΗΝ ΡΩΣΙΚΗΝ ΣΤΑΣΙΝ

ΛΟΝΔΙΝΟΝ, 7. (Ἀθην. Πρακτ.). — Τηλεγραφοῦν ἐκ Χελσίνκι πρὸς τὸ πρακτορεῖον Ρώϋτερ ὅτι ὁ εὑρισκόμενος εἰς Μόσχαν Φιλλανδὸς ὑπουργὸς τῶν Οἰκονομικῶν κ. Ἰάννερ, ἐπικοινωνήσας τηλεφωνικῶς ἐκεῖθεν μετὰ τῆς φιλλανδικῆς κυβερνήσεως σήμερον τὸ ἀπόγευμα, ἐγνωστοποίησε πρὸς αὐτὴν ὅτι ἐξευρέθη νέα βάσις διὰ τὴν ἐπανάληψιν τῶν ρωσοφιλλανδικῶν διαπραγματεύσεων.

ΒΕΡΟΛΙΝΟΝ, 7. (Ἰδιαιτέρα ὑπηρεσία).— Τηλεγραφοῦν ἐκ Μόσχας καὶ Χέλσινκι ὅτι αἱ ρωσοφιλλανδικαὶ διαπραγματεύσεις δὲν ἐπανελήφθησαν οὔτε σήμερον ἐξ ἀφορμῆς τῶν ἑορτῶν τῆς ἐπετείου τῆς ρωσικῆς ἐπαναστάσεως, πιστεύεται δὲ ὅτι οὔτε αὔριον ὁπότε λήγουν αἱ ἑορταί, θὰ ἐπαναληφθοῦν. Ἐν τῷ μεταξὺ ἡ φιλλανδικὴ κυβέρνησις ἐπωφελουμένη τῆς διακοπῆς τῶν συζητήσεων ἀσχολεῖται μετὰ μεγάλης προσοχῆς εἰς τὴν σύνταξιν τῶν ὁδηγιῶν, αἱ ὁποῖαι πρόκειται νὰ ἀποσταλοῦν εἰς τὴν ἀντιπροσωπείαν εἰς ἀπάντησιν τῆς ὑποβληθείσης ὑπ' αὐτῆς ἐκθέσεως ἐπὶ τῆς τελευταίας συνομιλίας τοῦ παρελθόντος Σαββάτου. Διὰ τὴν σύνταξιν τῶν ὁδηγιῶν συνῆλθε καὶ σήμερον ὁ φιλλανδικὸν ὑπουργικὸν συμβούλιον, πιστεύεται δὲ ὅτι ἡ ἀπόφασις θὰ ἔχῃ διαβιβασθῆ ἐντὸς τῆς αὔριον. Κατὰ δημοσιογραφικὰς πληροφορίας ἐκ Χέλσινκι ὡς ὁηλοῦν οἱ φιλλανδικοὶ κύκλοι αἱ συνομιλίαι τῆς Μόσχας διεξάγονται ἐπὶ τῶν ὑποβληθεισῶν ἐκ μέρους τοῦ κ. Πααζικίβι κατὰ τὸ τελευταῖον εἰς Μόσχαν ταξίδιόν του φιλλανδικὸν προτάσεων. Ἐν συμπεράσματι τονίζεται ὅτι ἡ κατάστασις ὡς πρὸς τὴνἐξέλιξιν τοῦ φιλλανδικοῦ ἑξακολουθεῖ νὰ παρουσιάζῃ χαρακτηριστικὴν ἀσάφειαν, πλήρης δὲ ἀντίφασις ἐξακολουθεῖ νὰ ὑπάρχῃ εἰς τὰς εἰδήσεις. Οὕτως ἐνῷ ἄλλαι πηγαί, αἱ περισσότεραι καὶ μᾶλλον ἀξιόπιστοι θεωροῦν τὸ ζήτημα λελυμένον καὶ πιστεύουν, ὅτι ἐντὸς τῆς ἑβδομάδος θὰ ἀναγγελθῇ ὅτι ἐπετεύχθη συμφωνία, τονίζουν δὲ ὅτι ὁ κίνδυνος ρωσικοῦ πραξικοπήματος ἐναντίον τῆς Φιλλανδίας ἀπεσοβήθη, ἄλλαι ἑξακολουθοῦν νὰ παρουσιάζουν τὴν κατάστασιν ὡς λίαν ἀνήσυχον.

ΛΟΝΔΙΝΟΝ, 7. (Ἰδιαιτέρα ὑπηρεσία).— Ὁ ἐν Βερολίνῳ ἀνταποκριτὴς τῆς σουηδικῆς ἐφημερίδος «Σβένσκα Ντάγκμπλαντ», ἐπικοινωνήσας τελευταίως μὲ γερμανικὰς προσωπικότητας, ἐσχημάτισε τὴν ἐντύπωσιν, ὅτι οἱ ἐν Γερμανίᾳ ἰθύνοντες εἶναι ἄκρως δυσηρεστημένοι ἐκ τῆς στάσεως, τὴν ὁποίαν τηρεῖ ἡ Ρωσία ἐναντι τῆς Φιλλανδίας, ἐμμένως δὲ καὶ ἐναντι τῶν λοιπῶν σκανδιναυϊκῶν κρατῶν. Κατὰ τὸν ἐν λόγῳ Σουηδὸν ἀνταποκριτὴν, οἱ Γερμανοὶ ἰθύνοντες δὲν βλέπουν εὐχαρίστως τὰς προσπαθείας τῆς Ρωσίας ὅπως ἐπεκταθῇ πρὸς τὸν Ἀτλαντικὸν ὠκεανόν, διὰ τὸν λόγον δὲ αὐτὸν θὰ ἐπιδιώξουν — ὡς βεβαιοῦν — νὰ θέσουν φραγμὸν εἰς τὰς τάσεις αὐτάς. Ὁ αὐτὸς ἀνταποκριτὴς γράφει πρὸς τὴν ἐφημερίδα του ὅτι γερμανικαὶ προσωπικότητες τὸν διεβεβαίωσαν ὅτι ἡ Γερμανία δὲν θὰ μείνῃ ἀδιάφορος ἐν ἢ περιπτώσει ἡ Σουηδία καὶ ἡ Νορβηγία εὑρεθοῦν, μετὰ τὴν Φιλλανδίαν, πρὸ ρωσικῶν ἀξιώσεων.

Ἀντιθέτως, καθ' ἃ τηλεγραφεῖ ὁ ἐν Βερολίνῳ ἀνταποκριτὴς τῆς ἐφημερίδος «Εἰδήσεις τῆς Βασιλείας», οἱ κύκλοι τῆς Βιλελμστράσσε βεβαιοῦν ὅτι ἡ Γερμανία θὰ τηρήσῃ στάσιν ἀπολύτου ἀδιαφορίας ἔναντι τῆς ρωσοφιλλανδικῆς διενέξεως.

ΘΑ ΚΑΘΙΕΡΩΘΗ ΑΤΟΜΙΚΟΝ ΔΕΛΤΙΟΝ ΥΓΕΙΑΣ ΤΩΝ ΜΕΛΩΝ ΤΗΣ ΝΕΟΛΑΙΑΣ

ΔΗΛΩΣΕΙΣ ΤΟΥ κ. ΠΡΩΘΥΠΟΥΡΓΟΥ

Ὁ ἀρχηγὸς τῆς κυβερνήσεως κ. Ι. Μεταξᾶς προέβη εἰς τὰς κάτωθι δηλώσεις ἐν σχέσει μὲ τὸ ἀτομικὸν δελτίον ὑγείας τῶν μελῶν τῆς Ε.Ο.Ν., τοῦ ὁποίου ἀπεφασίσθη ἡ κατάρτισις καὶ τήρησις:

«Ὡς γνωστὸν ἡ παιδικὴ ἡλικία ὑφίσταται τὸν ἀντίκτυπον τῆς ἐπιδράσεως τῶν διαφόρων βιοτικῶν καὶ κοινωνικῶν συνθηκῶν ἐπὶ ὅλης τῆς κοινωνίας. Ἡ οἰκονομικὴ κατάστασις, τὸ πρόβλημα τῆς κατοικίας, ἰδιαιτέρως δὲ τῆς διατροφῆς, εἶνε ζητήματα κολοσσιαίας σημασίας διὰ τὴν ἐξέλιξιν τῶν παιδιῶν. Ἕνεκα τῶν λόγων τούτων τὸ κράτος τῆς 4ης Αὐγούστου, τὸ ὁποῖον κατέβαλε τὴν προσπάθειαν τῆς ὀργανώσεως Ἐθνικῆς Νεολαίας, λαμβάνει ἤδη τὰ ἀπαιτούμενα μέτρα πρὸς πρόληψιν ἢ τοὐλάχιστον πρὸς μείωσιν εἰς τὸ ἐλάχιστον τῶν ἐπιβλαβῶν ἐπιδράσεων τοῦ περιβάλλοντος, πρᾶγμα τὸ ὁποῖον θὰ ἐπιτευχθῇ καὶ διὰ τῆς διαρκοῦς ἰατρικῆς ἐπιβλέψεως.

Πρὸς τοῦτο πρὸ πάσης ἄλλης ἐνεργείας ἐκρίθη σκόπιμον νὰ καταρτισθῇ τὸ ἀτομικὸν δελτίον ὑγείας δι' ἕκαστον φαλαγγίτην ἢ φαλαγγίτισσαν καὶ σκαπανέα ἢ σκαπάνισσαν.

Διὰ τοῦ ἀτομικοῦ δελτίου ὑγείας θὰ ἐπιτευχθῇ ἡ ἐξέτασις τῆς σωματικῆς καὶ ψυχικῆς καταστάσεως τῆς νεολαίας, ἡ ἐξακρίβωσις τῆς ἐπιδράσεως ἐπ' αὐτῆς τῆς σωματικῆς ἀγωγῆς, ἡ ἔγκαιρος πρόληψις ὀργανικῶν ἢ λειτουργικῶν παθήσεων διὰ τῆς λήψεως τῶν καταλλήλων μέτρων καθὼς καὶ ἡ διαπίστωσις τῶν νοσηρῶν ἰδιοσυγκρασιῶν καὶ προδιαθέσεων, δυναμένων νὰ ἐπιδράσουν ἐπιβλαβῶς εἰς τὸ μέλλον ἐπὶ τῆς κανονικῆς, σωματικῆς καὶ διανοητικῆς ἐξελίξεων τῶν παιδιῶν. Δὲν παραλείπομεν νὰ τονίσωμεν ὅτι ἡ σημασία τοῦ ἀτομικοῦ δελτίου ὑγείας εἶνε πολὺ εὐρυτέρα, παρ' ὅσον φαντάζονται πολλοί. Πλὴν τῶν ἄλλων θὰ ἀντλήσῃ πολύτιμα στοιχεῖα ἡ ὅλη προσπάθεια τοῦ ἐπαγγελματικοῦ προσανατολισμοῦ. Τὰ ἀτομικὰ δελτία ὑγείας θὰ παρακολουθήσουν τοὺς νέους κατὰ τὴν μελλοντικὴν των ἐξέλιξιν. Θὰ παράσχουν πολύτιμα στοιχεῖα εἰς τὸν στρατόν, τὰς δημοσίας ὑπηρεσίας καὶ ἐν γένει ἰδιωτικὰς ἐπιχειρήσεις, ὡς καὶ διὰ τὴν ὑγειονομολογικὴν καθόλου ἀντίληψιν τοῦ κράτους. Ἐπίσης ἡ ὀργάνωσις θὰ εἶνε εἰς θέσιν νὰ γνωρίζῃ τὴν ὑγιεινὴν κατάστασιν τῶν μελῶν αὐτῆς.

Τὸν καταρτισμὸν τοῦ δελτίου ὑγείας εἰς τὰς πόλεις, ὅπου ἤρχισεν ἤδη ἡ λειτουργία τῶν ὑποκαταστημάτων τοῦ Ἱδρύματος τῶν Κοινωνικῶν Ἀσφαλίσεων, θέλει ἀναλάβει ὁ ὀργανισμὸς οὗτος ,διαθέτων πρὸς τοῦτο τοὺς ἀπαραιτήτους ἰατροὺς καὶ τὰ τεχνικὰ μέσα. Διὰ τῆς προσπαθείας ταύτης, ἡ ὁποία ἐπίκειται εἰς τὸν τομέα τῆς προληπτικῆς δράσεως τοῦ Ἱδρύματος Κοινωνικῶν Ἀσφαλίσεων, ἀφ' ἑνὸς μὲν ἐκδηλοῦται ἡ πολύτιμος συμβολὴ τοῦ ὀργανισμοῦ εἰς τὴν γενικωτέραν κοινωνικὴν προσπάθειαν τῆς κυβερνήσεως, ἀφ' ἑτέρου δὲ ἐξυπηρετεῖται καὶ αὐτὸς οὗτος ὁ σκοπὸς τῶν Κοινωνικῶν Ἀσφαλίσεων ἐν Ἑλλάδι. Εἰς τὰ μέρη ὅπου δὲν λειτουργεῖ τὸ Ἵδρυμα Κοινωνικῶν Ἀσφαλίσεων θὰ ἀναλάβουν οἱ σχολίατροι, συνεργαζόμενοι μὲ τοὺς νομιάτρους καὶ βοηθούμενοι ἀπὸ τοὺς ἰατροὺς τῶν κατὰ τόπους νοσοκομείων καὶ τοὺς δημοτικοὺς καὶ κοινοτικοὺς ἰατρούς. Πρέπει πάντες νὰ συντρέξουν τὴν ἀπὸ πάσης ἀπόψεως πολύτιμον ταύτην ἐθνικὴν ἐργασίαν».

ΕΛΛΗΝΕΣ ΚΑΙ ΕΛΛΗΝΙΔΕΣ

Βοηθήσατε ὅλοι τὰ μαθητικὰ συσσίτια! Δώσατε εἰς τὰ ἐστερημένα παιδιὰ τὴν μεγάλη χαρὰ τῆς τροφῆς καὶ εἰς τὰ ἀδύνατα καὶ ἀσθενικὰ τὴν ὑγεία. Ἀπαντήσατε εἰς τὴν ἔκκλησιν τοῦ μακαριωτάτου ἀρχιεπισκόπου Ἀθηνῶν καὶ πάσης Ἑλλάδος καὶ ἐνισχύσατε τὰ μαθητικὰ συσσίτια. Τὸ συμφέρον τοῦ ἔθνους καὶ τῆς κοινωνίας ἐπιβάλλει τοῦτο.

ΝΕΑΙ ΕΙΣΦΟΡΑΙ.

Στ. Διαμαντίδης ἔμπορ. παραγγελ.	Δρχ.	1.000
Ν. Ι. Ἰγγλέση	»	800
Ἑλένη Γιαννιωτάκη	»	2.325
Ἑλένη Ι. Ἰγγλέση	»	800
Ἀνδρ. Ι. Ἰγγλέσης	»	800
Δρόσος Ν. Ἰγγλέσης	»	800
Γεώργ. Δ. Σταματάκης	»	300
Δ. Ε. Δίπλας	»	1.600
Ι. Δοντοπούλης (Δεινοκράτους 69)	»	1.600
Ἑλένη Ἀποστ. Ἀλεξανδρῆ	»	1.600
Δεσποινὶς καὶ κ. Εὐάγγ. Γ. Μαγνῆ	»	500
Κα Βαφειάδου	»	800
Ἀνών. Γεν. Ἑταιρεία Τσιμέντων (Ἡρακλῆς — Ὄλυμπος)	»	8.000
Μ. Τουριστικὴ Ἕνωσις «Τὸ δίκαιον τοῦ ἀνθρώπου», Βασιλ. Βουλγαροκτόνου 14. (ὡς 1ην δόσιν)	»	300
Ξ. Ἀλεξανδρόπουλος	»	150
Ἐμπορικὴ Τράπεζα τῆς Ἑλλάδος	»	20.000

ΑΙ ΤΕΛΕΥΤΑΙΑΙ ΕΙΔΗΣΕΙΣ ΤΗΣ ΝΥΚΤΟΣ

ΟΙ ΚΥΚΛΟΙ ΤΟΥ ΡΑΪΧ ΑΙΣΙΟΔΟΞΟΙ ΔΙΑ ΤΗΝ ΕΚΒΑΣΙΝ ΤΟΥ ΠΑΡΟΝΤΟΣ ΠΟΛΕΜΟΥ

ΗΜΙΕΠΙΣΗΜΟΙ ΑΠΟΨΕΙΣ

ΒΕΡΟΛΙΝΟΝ, 7. (Ἀθ. Πρ.). — Τὸ ἡμιεπίσημον γερμανικὸν πρακτορεῖον μεταδίδει, ὅτι οἱ γερμανικοὶ κύκλοι, μελετῶντες τὴν κατάστασιν τῆς χώρας μετὰ δύο μηνῶν πόλεμον, εὑρίσκουν αὐτὴν ὡς λίαν εὐνοϊκὴν διὰ τοὺς ἑξῆς λόγους:

«Παρατηροῦν ἐν πρώτοις — λέγει τὸ ἡμιεπίσημον γερμανικὸν πρακτορεῖον — ὅτι τὸ ἀρχικὸν στρατηγικὸν σχέδιον τῶν δυτικῶν δυνάμεων, ὅπως ἐπιβάλουν εἰς τὴν Γερμανίαν, ὅπως καὶ κατὰ τὸ 1914, διμέτωπον πόλεμον, ἀπέτυχεν ὁριστικῶς, καθ' ὅσον ἤρκεσαν τρεῖς ἑβδομάδες διὰ νὰ καταστραφῇ στρατιωτικῶς ἡ Πολωνία. Ἀπὸ στρατηγικῆς ἀπόψεως εἶνε ἴσως ἀκόμη περισσότερον σοβαρόν, τὸ ὅτι ἡ Γερμανία πρὸ τῆς ἐκήξεως ἀκόμη τοῦ πολέμου εἶχεν ἀποκαταστήσει ὁμαλὰς σχέσεις μὲ τὴν Ρωσίαν. Ἀπὸ τοῦ 1891, ὁπότε εἶχε συναφθῆ ἡ γαλλορρωσικὴ συμμαχία, αἱ μεταξὺ τῶν δύο μεγαλυτέρων εὐρωπαϊκῶν χωρῶν σχέσεις παρουσίαζον ἔντασιν, αὐξανόυσαν ὁλονέν, ἐκ τῆς ὁποίας ἐπωφελοῦντο αἱ δυτικαὶ δυνάμεις. Ἤδη διὰ τῆς πολιτικῆς τῆς μετ' ἐμπιστοσύνης συνεργασίας, ἡ ὁποία ἀποκατεστάθη μεταξὺ Σοβιὲτ καὶ Γερμανίας, ἔχουσα σκοπὸν τὴν διατήρησιν τῆς εἰρήνης ἐν τῇ Ἀνατολικῇ Εὐρώπῃ, ματαιοῦνται τὰ στρατιωτικὰ σχέδια τῶν δυτικῶν δυνάμεων, ἐνῷ συγχρόνως ἡ ἀποκατάστασις τῆς γερμανορρωσικῆς φιλίας ἐπιφέρει ἀποφασιστικὸν πλῆγμα ἐπὶ τῆς οἰκονομικῆς των στρατηγικῆς. Οἱ πολιτικοὶ κύκλοι παρατηροῦν, ὅτι τὸ ἐπιχείρημα τῶν ἀντιπάλων τοῦ Ράϊχ ὅτι διὰ λόγους οἰκονομικοὺς διέτρεχε τὸν κίνδυνον νὰ πάθῃ ἔξ ἀσφυξίας, ἐὰν ὁ πόλεμος παρετείνετο, θὰ ἦτο ἰσχυρὸν μόνον εἰς περίπτωσιν, καθ' ἣν οἱ ἐχθροὶ τοῦ Ράϊχ θὰ κατώρθωναν νὰ κυκλώσουν αὐτὸ πανταχόθεν.

Συμφώνως πρὸς τὰς νέας βάσεις συντηρήσεως, τὰς ὁποίας ἔθεσε τὸ ἐθνικοσοσιαλιστικὸν καθεστὼς — συνεχίζει ἡ ἀνακοίνωσις τοῦ γερμανικοῦ πρακτορείου — ὁ ἐπισιτισμὸς τοῦ γερμανικοῦ λαοῦ εἶνε ἐξησφαλισμένος διὰ μακρὰ ἔτη καὶ χάριν εἰς τὰς ἐμπορικάς μας σχέσεις μὲ τὴν Ρωσίαν καὶ μὲ τὰς χώρας τῆς νοτίου Εὐρώπης οἱ ἀρμόδιοι κύκλοι φρονοῦν ὅτι θὰ ἐπέλθῃ μεγαλυτέρα ἀκόμη βελτίωσις καὶ εἰς τὸ ζήτημα τῆς ἀποκτήσεως τῶν ἀπαραιτήτων πρώτων ὑλῶν. Ἔχει, ἑπομένως, σχηματισθῆ ἡ ἐντύπωσις ὅτι τὸ μέλλον ἐργάζεται διὰ τὴν Γερμανίαν. Ἡ Ἀγγλία εἶνε τῆς ἀντιθέτου γνώμης, ἀλλ' οἱ γερμανικοὶ πολιτικοὶ κύκλοι δηλοῦν ὅτι συντόμως ἡ Ἀγγλία θὰ ἀντιληφθῇ ὅτι ἡ Γερμανία γνωρίζει νὰ ἐπωφεληθῇ ἀπὸ τὸν ἀποκλεισμόν, τὸν ὁποῖον ἡ Ἀγγλία θεωρεῖ ὡς τὸ καλύτερον ὅπλον της».

ΑΠΑΓΟΡΕΥΕΤΑΙ Η ΛΕΙΤΟΥΡΓΙΑ ΝΕΩΝ ΞΕΝΟΔΟΧΕΙΩΝ

Ὑπὸ τοῦ ὑφυπουργοῦ Τύπου καὶ Τουρισμοῦ κ. Νικολούδη ἐλήφθη ἀπόφασις, δι' ἧς ἀπαγορεύεται ἡ λειτουργία νέων ξενοδοχείων, τὰ ὁποῖα θὰ ἐπρόκειτο νὰ λειτουργήσουν εἰς ὑπάρχοντα κτίρια, ἔστω καὶ ἂν τὰ κτίρια ταῦτα μετερρυθμίζοντο ἢ ἐβελτιοῦντο. Εἰς τὴν ἀπόφασιν ταύτην, ὡς πληροφορούμεθα, ἦχθη ὁ κ. ὑφυπουργὸς Τύπου καὶ Τουρισμοῦ, διότι ὡς ἐκ τῶν ἀνωμάλων διεθνῶν συνθηκῶν ἐδημιουργήθη κρίσις εἰς τὰ ξενοδοχεῖα τῆς χώρας, ὁ ἐκ τῆς λειτουργίας δὲ νέων ξενοδοχείων πληθωρισμὸς θὰ ἀπέβαινε λίαν ἐπιζήμιος δι' ὅλας τὰς ξενοδοχειακὰς ἐπχειρήσεις. Ἡ ληφθεῖσα ἀπόφασις δὲν ἰσχύει διὰ τοὺς ἐπιχειρηματίας, οἱ ὁποῖοι θὰ ἤθελαν νὰ οἰκοδομήσουν νέα ξενοδοχεῖα ἐπὶ σχεδίων ἐγκεκριμένων ὑπὸ τοῦ ὑφυπουργείου.

ΑΥΡΙΟΝ ΘΑ ΟΜΙΛΗΣΟΥΝ Ο κ. ΤΣΑΜΠΕΡΛΑΙΝ ΚΑΙ Ο κ. ΤΣΩΡΤΣΙΛ

ΛΟΝΔΙΝΟΝ, 7. (Ἀθην. Πρακτ.).— Τὸ Πρακτορεῖον Ρώϋτερ μεταδίδει τὰ ἑξῆς : Ὁ πρωθυπουργὸς κ. Τσάμπερλαιν ἐπειδὴ μεθαύριον Πέμπτην θὰ ὁμίλησῃ εἰς τὸ γεύμα, τὸ ὁποῖον θὰ παραθέσῃ εἰς τὸ ἐημαρχεῖον ὁ νέος λόρδος δήμαρχος τοῦ Λονδίνου, δὲν θὰ προβῇ τὸ ἀπόγευμα τῆς ἰδίας ἡμέρας ἐνώπιον τῆς Βουλῆς τῶν Κοινοτήτων, εἰς τὴν καθιερωμένην ἑβδομαδιαίαν ἔκθεσίν του ἐπὶ τῆς διεθνοῦς καταστάσεως. Ἀντ' αὐτοῦ θὰ ὁμιλήσῃ ὁ ὑπουργὸς τῶν Ναυτικῶν κ. Τσώρτσιλ, τὴν ἰδίαν ἡμέραν ἐπὶ τοῦ μέχρι τῆς ἡμέρας ἐκείνης ἔργου τῶν βρεταννικῶν ναυτικῶν δυνάμεων. Κατόπιν τῆς μεταβολῆς ταύτης ὁ πρωθυπουργὸς εἶνε πιθανὸν νὰ προβῇ τὴν Παρασκευὴν ἐνώπιον τῆς Βουλῆς τῶν Κοινοτήτων εἰς δηλώσεις ἐπὶ τοῦ ὑπὲρ τῆς εἰρήνης διαδήματος τῶν βασιλέων τοῦ Βελγίου καὶ τῆς Ὁλλανδίας».

Ο κ. ΣΑΡΑΤΣΟΓΛΟΥ ΘΑ ΟΜΙΛΗΣΗ ΣΗΜΕΡΟΝ

ΒΕΡΟΛΙΝΟΝ, 7. (Ἀθ. Πρ.). — Ἀγγέλλεται ἐξ Ἀγκύρας ὅτι ἡ τουρκικὴ ἐθνοσυνέλευσις ἀπεφασίσθη νὰ συνέλθῃ αὔριον Τετάρτην διὰ νὰ τερματίσῃ τὴν συζήτησιν ἐπὶ τῆς ἀγγλογαλλοτουρκικῆς συνθήκης. Κατὰ τὴν διάρκειαν τῆς συζητήσεως θὰ ὁμιλήσῃ ὁ κ. Σαράτσογλου ἐπὶ τῆς συνθήκης.

ΝΑΥΑΓΙΟΝ ΦΟΡΤΗΓΟΥ

ΘΕΣΣΑΛΟΝΙΚΗ, 7. (Τοῦ ἀνταποκριτοῦ μας).— Κατὰ τηλεγράφημα ἐκ Καβάλλας, τὸ πετρελαιοκίνητον «Εὐτυχία» τοῦ Ἀγγέλου Πασπίτη, μὲ φορτίον οἴνων, ἐναυάγησε παρὰ τὰς Ἐλευθερὰς. Τὸ πλήρωμα διεσώθη.

ΕΣΦΑΞΕ ΤΗΝ ΣΥΖΥΓΟΝ ΤΟΥ

ΘΕΣΣΑΛΟΝΙΚΗ, 7. (Τοῦ ἀνταποκριτοῦ μας).— Κατὰ τηλεγράφημα ἐκ Ξάνθης, ὁ Καζὶρ Μουσταφᾶ ἐφόνευσε τὴν 25ἐτίδα σύζυγόν του Φατμέ, πλήξας αὐτὴν δωδεκάκις διὰ μαχαίρας διότι τὴν ὑπωπτεύετο ὅτι τὸν ἠπάτα. Ὁ δράστης εἰσελθὼν εἰς τὴν οἰκίαν του καὶ χωρὶς νὰ ἀποτείνῃ οὐτε λέξιν εἰς τὴν σύζυγόν του ἤρχισε νὰ τὴν πλήττῃ διὰ τῆς μαχαίρας. Εἰς τὰς φωνὰς τῆς σφαζομένης γυναικὸς προσέτρεξαν οἱ γείτονες, ἀλλ' ἐν τῷ μεταξὺ ὁ δράστης μετέβη εἰς τὴν ἀστυνομίαν καὶ παρεδόθη.

Η Γ' ΔΙΕΘΝΗΣ ΔΙΑ ΠΡΟΚΗΡΥΞΕΩΣ ΤΗΣ ΕΠΕΤΕΘΗ ΚΑΙ ΚΑΤΑ ΤΗΣ ΓΕΡΜΑΝΙΑΣ

Η ΣΗΜΑΣΙΑ ΤΟΥ ΛΟΓΟΥ ΤΟΥ ΜΟΛΟΤΩΦ

ΛΟΝΔΙΝΟΝ, 7. (Ἰδιαιτέρα ὑπηρεσία). — Τηλεγραφήματα ἐκ Μόσχας ἀγγέλλουν ὅτι 20 περίπου μέλη τῆς γερμανικῆς ἐμπορικῆς ἀντιπροσωπείας παρηκολούθησαν σήμερον τὴν στρατιωτικὴν παρέλασιν, ἡ ὁποία ἐγένετο ἐπὶ τῇ ἐπετείῳ τῆς Ὀκτωβριανῆς μπολσεβικικῆς ἐπαναστάσεως. Λέγεται ὅτι οὗτοι ἐξεδήλωσαν τὸν ἐνθουσιασμόν των διὰ τὸ θέαμα τῆς ρωσικῆς δυνάμεως. Μετὰ τὰ στρατεύματα παρήλασαν τὰ σωματεῖα μὲ εἰκόνας μεταξὺ τῶν ὁποίων ἦσαν καὶ εἰκόνες τοῦ Ταῖλμαν, ἀρχηγοῦ τοῦ γερμανικοῦ κομμουνιστικοῦ κόμματος καὶ τοῦ Δημητρῶφ, ὅστις εἶχεν ἐξετασθῆ κατ' ἀντιπαράστασιν μὲ τὸν στρατάρχην Γκαῖρινγκ κατὰ τὴν δίκην τοῦ ἐμπρησμοῦ τοῦ Ράϊχσταγ, εἰς τὴν ὁποίαν ὁ Δημητρῶφ ἦτο κατηγορούμενος.

Πρὸ τῆς παρελάσεως, ὁ στρατάρχης Βοροσίλωφ ὡμίλησε δι' ὀλίγων ἐξάρας τὴν ὀργάνωσιν τοῦ στρατοῦ καὶ καταλήξας ὡς ἑξῆς: «Δὲν μετέχομεν τοῦ πολέμου, ἀλλὰ παραμένομεν ἄγρυπνοι».

ΒΡΕΤΑΝΝΙΚΑΙ ΚΡΙΣΕΙΣ

Ὁ κρατικὸς σταθμὸς ἀσυρμάτου μεταδίδει ὅτι κατὰ τὴν ἀπῶψιν τῶν ἐγκύρων κύκλων τοῦ Λονδίνου ὁ λόγος τοῦ ἐπιτρόπου Μολότωφ καὶ ἡ προκήρυξις τῆς Γ' Διεθνοῦς, δὲν παρουσιάζουν νέαν τινὰ ἔνδειξιν ὅτι ἡ σοβιετικὴ κυβέρνησις ἀπομακρύνεται τῆς πολιτικῆς, ἣν ἐχάραξε καὶ συνεπῶς δὲν ἀποδίδεται μεγάλη σημασία εἰς τὰ γεγονότα ταῦτα, ἐκτὸς τοῦ ὅτι ἰδιαιτέρως τονίζεται εἰς αὐτὰ ἡ αὐξοτέρότης τῶν Σοβιέτ. Ἐκ τοῦ λόγου ἐπίσης προκύπτει ὅτι ἐλαχίστη ἐλπὶς ὑπάρχει ὅτι τὰ Σοβιὲτ θὰ ἐπέμβουν περισσότερον ἐνεργῶς ὑπὲρ τῆς Γερμανίας. Τὸ γεγονὸς ὅτι ἡ προκήρυξις στρέφεται κατὰ τῆς Γερμανίας, ἐνῷ εἰς τὸν λόγον τοῦ κ. Μολότωφ δὲν ὑπάρχει τοιοῦτος τὸ στοιχεῖον, ἀποτελεῖ ἐνδιαφέρουσαν ἐκδήλωσιν τῆς νέας ἐπισήμου στάσεως τῆς σοβιετικῆς κυβερνήσεως ἀναφορικῶς πρὸς τὴν Γερμανίαν, καθόσον οὐδέποτε ἄλλοτε προκήρυξις τῆς Γ' Διεθνοῦς διηρμήνευσεν ἐπισήμους ἀπόψεις. Ἡ Γ' Διεθνὴς ἐν τῇ προκηρύξει της ἐπιτίθεται κατὰ τοῦ φασισμοῦ ἐν γένει. Σοβιετικὴ κυβέρνησις καὶ Γ' Διεθνὴς εἶνε καὶ τὰ δύο ἓν καὶ τὸ αὐτὸ ὑπὸ τὸν ἔλεγχον τοῦ Στάλιν, ἡ δὲ διάκρισις, ἡ ὁποία γίνεται μεταξὺ στάσεως τῶν ἐπισήμων Σοβιὲτ καὶ στάσεως τῆς Γ' Διεθνοῦς φανερώνει ὅτι ἡ διακηρυττομένη ἀλληλεγγύη μὲ τὴν Γερμανίαν δὲν εἶνε πολὺ βαθεῖα. Ὁ διπλωματικὸς συνεργάτης τοῦ «Ἡμερησίου Κήρυκος» λέγει ὅτι ὁ κ. Μολότωφ ἐχαρακτήρισε τὴν Γερμανίαν, τὴν Γαλλίαν καὶ τὴν Ἀγγλίαν ὁμοῦ ὡς ἰμπεριαλιστικὰς δυνάμεις, ἡ δὲ διεθνὴς κομμουνιστικὴ προκήρυξις καταγγέλλει ὀνομαστὶ τὴν Γερμανίαν, ὅπως καταγγέλλει καὶ τὴν Ἀγγλίαν καὶ τὴν Γαλλίαν. Ὁ συνεργάτης τοῦ «Ἡμερησίου Κήρυκος» λέγει ὅτι ὅσον περισσότερα πλούτη συσσωρεύουν, τόσον γίνονται ἀπαιτητικώτεροι καὶ ἐπιδιώκουν τὴν παγκόσμιαν κυριαρχίαν. Τοὺς κατηγόρησεν ὅτι δὲν ἐννοοῦν νὰ ἔλθουν εἰς κανένα συμβιβασμὸν μὲ τοὺς ἀνταγωνιστάς των καὶ εἶνε ἕτοιμοι νὰ τοὺς ἐξοντώσουν μὲ οἱανδήποτε θυσίαν, ἐπὶ ζημίᾳ τοῦ ἰδίου των λαοῦ καὶ τῶν ἄλλων λαῶν, παρὰ νὰ προδοῦν εἰς οἱανδήποτε παραχώρησιν προκειμένου περὶ τῆς παγκοσμίου κυριαρχίας, τὴν ὁποίαν ἐννοοῦν νὰ διατηρήσουν μὲ κάθε τρόπον. Κατηγόρησεν ἰδιαιτέρως τοὺς ἀρχηγοὺς τῶν ἰσχυροτέρων κεφαλαιοκρατικῶν χωρῶν καὶ τοὺς ἐξ ὀνόματος των ὁμιλοῦντας τῆς ὁμάδος Μπλοὺμ καὶ "Ατλαν" ὅτι ἐπιδιώκουν νὰ βελτιώσουν τὴν κατάστασίν των καὶ νὰ ἀντιπεξέλθουν εἰς τὰς ἐσωτερικάς των δυσχερείας μὲ νέον ἰμπεριαλιστικὸν πόλεμον.

Τέλος, ὁ κ. Μολότωφ ἐτόνισεν ὅτι εἰς τὴν φιλοπόλεμον πολιτικὴν τῶν «ἰμπεριαλιστικῶν» κρατῶν ἀντιτίθεται ἡ εἰρηνόφιλος πολιτικὴ τῆς Σοβιετικῆς Ἑνώσεως, ἥτις ἀποβλέπει εἰς τὸν ταχύτερον δυνατὸν τερματισμὸν τοῦ σημερινοῦ πολέμου. Προσέθεσεν ὅτι ἡ Σοβιετικὴ Ἕνωσις προοδεύει τόσον πολύ, ὥστε ἐντὸς 10—15 ἐτῶν θὰ ἔχῃ φθάσει καὶ ὑπερβῇ τὰς πλέον προωδευμένας οἰκονομικὰς κεφαλαιοκρατικὰς χώρας. Ἐκτὸς τῶν βιομηχανικῶν καὶ γεωργικῶν, ἐτόνισε καὶ τὰς μορφωτικὰς προόδους τὰς ἐπιτευχθείσας ἐπὶ τοῦ σοβιετικοῦ καθεστῶτος.

ΠΑΡΙΣΙΟΙ, 7. (Ἀθ. Πρ.).— Κατὰ τηλεγράφημα τοῦ πρακτορείου Χαβᾶς ἐξ Ἀμστερνταμ, ἡ ὁλλανδικὴ ἐφημερὶς «Ἀλγκεμέεν Χάλντεσμπλαντ», ἀσχολουμένη μὲ τὸν χθεσινὸν λόγον τοῦ κ. Μολότωφ καὶ τὴν προκήρυξιν τῆς Γ' Διεθνοῦς, γράφει τὰ ἑξῆς: «Τὸ Ράϊχ εὑρίσκεται ἤδη μεταξὺ τῆς σφύρας τοῦ μπολσεβικισμοῦ καὶ τοῦ ἄκμονος τοῦ πολιτισμοῦ, τὸν ὁποῖον ἀντιπροσωπεύουν ἡ Γαλλία καὶ ἡ Ἀγγλία.

Τί λέγει τὸ Βερολῖνον, προσθέτει ἡ ὁλλανδικὴ ἐφημερίς, διὰ τὸ σύνθημα, τὸ ὁποῖον δίδει ἡ Γ' Διεθνὴς πρὸς τοὺς