ΔΙΕΥΘΥΝΤΗΣ: ΠΑΝΟΣ Β. ΚΟΚΚΑΣ
ΑΡΧΙΣΥΝΤΑΚΤΗΣ: Γ. ΑΝΔΡΟΥΛΙΔΑΚΗΣ

ΕΛΕΥΘΕΡΙΑ

Ἡ Ἑλλὰς εἶναι δημοκρατική

ΑΘΗΝΑΙ, ΕΛ. ΒΕΝΙΖΕΛΟΥ 20, ΤΗΛ. 624.501 — ΑΝΕΞΑΡΤΗΤΟΣ ΠΡΩΙΝΗ ΕΦΗΜΕΡΙΣ — ΤΕΤΑΡΤΗ 18 ΑΥΓΟΥΣΤΟΥ 1965

ΠΕΡΙΟΔΟΣ Α' (ΚΑΤΟΧΗΣ) 1 - 44 ΠΕΡΙΟΔΟΣ Β' ΕΤΟΣ 21ον ΑΡ. ΦΥΛΛΟΥ 6420 ΤΙΜΗ ΔΡΧ. 1.50

ΧΡ. Β. ΠΑΠΑΣ
ΠΡΩΗΝ ΥΠΟΥΡΓΟΣ
Δ. ΒΟΥΛΕΥΤΗΣ ΙΩΑΝΝΙΝΩΝ - ΘΕΣΠΡΩΤΙΑΣ
ΠΑΝΕΠΙΣΤΗΜΙΟΥ 57 - ΑΘΗΝΑΙ
ΤΗΛ. 3242460

Ὁ Βασιλεὺς δίδει σήμερον τὴν ἐντολήν

Φῶς εἰς τὰ παρασκήνια τῆς κρίσεως

Ο κ. ΣΤΕΦΑΝΟΠΟΥΛΟΣ ΑΠΟΚΑΛΥΠΤΕΙ ΤΟΥΣ «ΠΙΣΤΟΥΣ» ΤΟΥ κ. ΠΑΠΑΝΔΡΕΟΥ

Συνωμοτοῦσαν ἀπὸ τῆς ἑπομένης τῆς παραιτήσεώς του πρὸς «συμβιβασμὸν»

Η. ΤΣΙΡΙΜΩΚΟΣ: Ο κ. ΠΑΠΑΝΔΡΕΟΥ ΟΔΗΓΕΙ ΤΗΝ ΧΩΡΑΝ ΚΑΤΑ ΚΡΗΜΝΩΝ

Ο κ. ΣΤ. ΣΤΕΦΑΝΟΠΟΥΛΟΣ διὰ χθεσινῶν δηλώσεών του ἀπεκάλυψεν ὅτι ἀπὸ τῆς ἑπομένης τῆς παραιτήσεως τοῦ κ. Παπανδρέου ἀνεπτύχθη ἔντονος παρασκηνιακὴ δραστηριότης πρὸς παραμερισμὸν τοῦ κ. Γ. Παπανδρέου καὶ ἐξεύρεσιν συμβιβαστικῆς λύσεως εἰς τὴν κρίσιν. Εἰς τὰ παρασκήνια αὐτὰ ἐπρωτοστάτησαν στελέχη τῆς Ε.Κ. καὶ οἱ ἐκδόται τῶν ἐφημερίδων κ.κ. Χ. Λαμπράκης, Ι. Παπαγεωργίου καὶ Ι. Βελλίδης, κινηθέντες ὑπὸ τὸ προκάλυμμα ἀδιαλλάκτου πίστεως εἰς τὸν κ. Γ. Παπανδρέου καὶ ἐνῶ, συγχρόνως, ἐστιγμάτιζαν τὸν κ. Νόβαν καὶ τοὺς συνεργάτας του ὡς «προδότας»!

Πρὸς δύο κατευθύνσεις

Ἡ παρασκηνιακὴ αὐτὴ δραστηριότης, ὅπως τὴν ἀποκαλύπτει ὁ κ. Στεφανόπουλος, ἀνεπτύχθη πρὸς δύο κατευθύνσεις:

1. Κατ' ἀρχήν, πρὸς τὸν σκοπὸν παραμερισμοῦ τοῦ κ. Γ. Παπανδρέου καὶ τῆς ἀναθέσεως τῆς ἐντολῆς σχηματισμοῦ κυβερνήσεως εἰς ἄλλο στέλεχος τῆς Ἑνώσεως Κέντρου.

2. Κατόπιν, πρὸς τὸν σκοπὸν συνδιαλλαγῆς τοῦ κ. Γ. Παπανδρέου μὲ τὸν Βασιλέα, βάσει ὡρισμένων παραχωρήσεων.

Πλήρης ἡ ἐπιβεβαίωσις

Αἱ ἀποκαλύψεις τοῦ κ. Στεφανοπούλου ἀποτελοῦν πλήρη ἐπιβεβαίωσιν τῶν πληροφοριῶν τὰς ὁποίας εἶχε δημοσιεύσει ἡ «Ἐλευθερία» εἰς τὰ φύλλα τῆς 7ης, 10ης καὶ 11ης τρέχοντος μηνός. Ὅπως εἶχεν ἀναγράψει ἡ «Ἐλευθερία» καὶ ἐπιβεβαιώνει ἤδη ὁ κ. Στεφανόπουλος:

1. Τὴν 26ην Ἰουλίου ὑπεγράφη πρωτόκολλον ὑπὸ τῶν κ.κ. Στεφανοπούλου, Τσιριμώκου, Παπαπολίτη, Κατσώτα καὶ τῶν ἐκδοτῶν κ.κ. Χ. Λαμπράκη, Ι. Παπαγεωργίου καὶ Ι. Βελλίδη, διὰ τὴν συμβιβαστικὴν λύσιν τῆς κρίσεως ἐπὶ τῆς βάσεως τῆς ἀναθέσεως τῆς ἐντολῆς πρὸς σχηματισμὸν κυβερνήσεως εἰς ἄλλο στέλεχος τῆς Ἑνώσεως Κέντρου ἐκτὸς τοῦ κ. Γ. Παπανδρέου. Ὡς γνωστόν, οἱ συνυπογράψαντες τὸ πρωτόκολλον ἐκδόται ἐφημερίδων, ταυτοχρόνως πρὸς τὴν παρασκηνιακὴν αὐτὴν δραστηριότητά των διεδήλωναν διὰ τῶν δημοσιογραφικῶν των ὀργάνων ἀδιάλλακτον «πίστιν» εἰς τὴν γραμμὴν τοῦ κ. Γ. Παπανδρέου, ἤτοι ἡ ἐντολὴ εἰς τὸν κ. Γ. Παπανδρέου ἢ ἐκλογαί.

2. Οἱ τρεῖς ἐκδόται ἐφημερίδων κ.κ. Χ. Λαμπράκης, Ι. Παπαγεωργίου καὶ Ι. Βελλίδης ἀπηύθυναν ἔκκλησιν πρὸς τὸν κ. Γ. Παπανδρέου ὅπως συνδιαλλαγῆ μὲ τὸν Βασιλέα βάσει παραχωρήσεων. Ὅπως ἔχει γραφῆ εἰς τὴν «Ἐλευθερίαν», ὑπεῖκον εἰς τὰς ἐκκλήσεις αὐτὰς ὁ κ. Γ. Παπανδρέου, ἐδέχθη νὰ ζητήσῃ ἀκρόασιν παρὰ τοῦ Βασιλέως, πραγματοποιηθεῖσαν τὴν 12ην τρέχοντος μηνός, κατὰ τὴν ὁποίαν ὅμως ἀντὶ συμβιβαστικός, ἐξεδηλώθη ἀδιάλλακτος.

Αἱ δηλώσεις τοῦ κ. Στ. Στεφανοπούλου ἀποτελοῦν ἀπάντησιν εἰς τὰς προχθεσινὰς δηλώσεις τοῦ κ. Γ. Παπανδρέου, οἱ δὲ ἀποκαλύψεις του σχετικῶς πρὸς τὴν ἀναπτυχθεῖσαν παρασκηνιακὴν δραστηριότητα χρησιμοποιοῦνται πρὸς ἀπόδειξιν τοῦ — ἀποκρυπτομένου ἐν τούτοις ὑπὸ τοῦ κ. Γ. Παπανδρέου — γεγονότος ὅτι ἡ τάσις πρὸς συμβιβαστικὴν λύσιν ὑπῆρχε καὶ ἀνεπτύσσετο ἐντόνως ἐντὸς τῶν κόλπων τῆς Ἑνώσεως Κέντρου καθ' ὅλον τὸ διάστημα τῆς κρίσεως.

Εἰς τὰς δηλώσεις τοῦ κ. Στεφανοπούλου ἀπήντησεν ὁ κ. Γ. Παπανδρέου. Ἰσχυρίζεται ὅτι ἠγνόει τὰ περὶ ὑπογραφῆς πρωτοκόλλου, ὅτι οὐδέποτε ὑπεσχέθη νὰ ἀποδεχθῇ συμβιβαστικὴν λύσιν καὶ ὅτι οἱ δηλώσεις του μετὰ τὴν ἀκρόασίν του ὑπὸ τοῦ Βασιλέως ὑπῆρξαν ἄψογοι.

Εἰς τὰς προχθεσινὰς δηλώσεις τοῦ κ. Γ. Παπανδρέου ἀπήντησεν ἐπίσης χθὲς εἰς βίαιον τόνον καὶ ὁ κ. Ἠλ. Τσιριμώκος.

Ἡ ἀρχή: ἐπαφὴ μὲ τὴν ΕΡΕ

Ὁ κ. Στέφανος Στεφανόπουλος προέβη εἰς τὰς κάτωθι ἀνακοινώσεις:

«Αἱ ὕβρεις καὶ αἱ συκοφαντίαι ἤρχισαν καὶ συνεχίζονται. Ἔχουν οἱ ἄνθρωποι εἰς τοῦτο εἰδικότητα. Ἐν τούτοις κανεὶς δὲν θὰ πιστεύσῃ ὅτι κινούμαι εἰς τὸν πολιτικόν μου βίον ἀπὸ τὸ δέλεαρ τῆς ἐξουσίας. Ἀπόδειξις ὅτι κατὰ τὴν δετίαντῆς ΕΡΕ παρέμεινα μόνος, σταθερὸς καὶ ἀδιάφορος πρὸς οἱασδήποτε προτάσεις τῆς δεξιᾶς.

Ἀντιθέτως, ὁ Ἀρχηγὸς τῆς Ἑνώσεως Κέντρου, δὲν ἐδίστασε νὰ ἔλθῃ τότε εἰς ἐπαφὴν μὲ τὴν κυβέρνησιν τῆς ΕΡΕ καὶ νὰ προτείνῃ «Κοινὸν Ἐθνικὸν Μέτωπον» εἰς ἐκλογὰς μὲ πλειοψηφικὸν διὰ νὰ «συντρίψῃ», ὡς ἔλεγε, τοὺς σημερινούς του φίλους! Καὶ μόνον ὅταν ἐξελέγη Ἀρχηγὸς τῆς Ἑνώσεως Κέντρου, ἀνεκάλυψε ὅτι ἡ Ε.Ρ.Ε. ἀποτελεῖται ἀπὸ «φασίστας», «καταχραστὰς» καὶ «δολοφόνους».

Αἱ τοιαῦται ἐκδηλώσεις «συνεπείας» καὶ «σταθερότητος» τοῦ κ. Γ. Παπανδρέου ὑπῆρξαν ἡ κυρία αἰτία τῆς μεγάλης πρὸς αὐτὸν δυσπιστίας τοῦ ἀειμνήστου Σ. Βενιζέλου.

Οἱ χαρακτηρισμοὶ τοῦ κ. Γ. Παπανδρέου οὐδεμίαν ἔχουν ἀξίαν. Ὅλοι ἔχομεν τὴν ἱστορίαν μας. Καὶ ὁ Λαός, ὁ ὁποῖος τὴν γνωρίζει καλῶς, ἔχει χαρακτηρίσει ἕνα ἕκαστον ἐξ ἡμῶν κατὰ τρόπον ὁριστικόν. Καὶ οἱ χαρακτηρισμοὶ τοῦ Λαοῦ καὶ ὄχι τοῦ κ. Γ. Παπανδρέου, θὰ μᾶς παρακολουθοῦν εἰς ὁλόκληρον τὸν πολιτικόν μας βίον.

Τί ἐμεσολάβησεν ἀπὸ τῆς τελευταίας Συνελεύσεως τῆς Κοινοβουλευτικῆς Ὁμάδος τῆς Ἑνώσεως Κέντρου;

Ἐπειδὴ ὁ Ἀρχηγὸς τῆς Ἑνώσεως Κέντρου ἐρωτᾶ τί ἐμεσολάβησεν ἀπὸ τῆς τελευταίας συνεδριάσεως τῆς Κοινοβουλευτικῆς Ὁμάδος τοῦ Κόμματος μέχρι τῆς καταθέσεως τῆς δηλώσεως ἀνεξαρτοποιήσεώς μας, ἀπαντῶμεν ὅτι ἐμεσολάβησαν:

1) Ἔκκλησις τῶν ἐκδοτῶν δημοκρατικῶν ἐφημερίδων κ.κ. Χ. Λαμπράκη, Ι. Παπαγεωργίου καὶ Ι. Βελλίδη καὶ τῶν ἡγετικῶν στελεχῶν τοῦ Κόμματος πρὸς τὸν κ. Γ. Παπανδρέου, ὅπως συνδιαλλαγῇ μὲ τὸν βασιλέα βάσει ὡρισμένων παραχωρήσεων. Καὶ ἐνῶ ὑπεσχέθη νὰ πράξῃ τοῦτο, ὁ κ. Παπανδρέου κατὰ τὴν τελευταίαν ἀκρόασίν του παρὰ τῷ βασιλεῖ. ἀπεδείχθη πολὺ πλέον ἀδιάλλακτος παρὰ προηγουμένως.

2. Δηλώσεις τοῦ κ. Παπανδρέου εἰς τὸν Τύπον μετὰ τὴν συνάντησίν του μὲ τὸν βασιλέα, διὰ τῶν ὁποίων ἠπείλησε τὴν δημιουργίαν καθεστωτικοῦ ὤκαι τὴν συγκρότησιν Λαϊκοῦ Μετώπου ἐκ τῶν κάτω.

3. Δηλώσεις τοῦ κ. Γ. Παπανδρέου διὰ τῶν ὁποίων ἔπαυσε νὰ ἀναγνωρίζῃ ὄχι μόνον τὴν πλειοψηφίαν, ἀλλὰ καὶ αὐτὴν τὴν παμψηφίαν τῆς Κοινοβουλευτικῆς Ὁμάδος διὰ τὴν λῆψιν ἀποφάσεων καὶ ἐγκαθίδρυσε, τοιουτοτρόπως, ἕνα ἰδιότυπον «Καισαρισμὸν» εἰς τὸ Κόμμα.

4. Ὅλα αὐτὰ ἀποδεικνύουν, ὅτι ὁ κ. Γ. Παπανδρέου ὄχι μόνον κατέλυσε καὶ τὰ τελευταῖα ἴχνη δημοκρατικότητος εἰς τὸ Κόμμα, ἀλλὰ καὶ ὅτι ὁδηγεῖ ἀπὸ προσωπικὸν πεῖσμα καὶ φιλαρχίαν πρὸς τὴν ἀδιαλλαξίαν, τῆς ὁποίας τέρμα θὰ εἶναι ἡ μόνιμος ἀνωμαλία καὶ ἕνας νέος ἐθνικὸς διχασμός. Εἶναι δὲ ταῦτα ἀρκετὰ διὰ νὰ ἐξηγήσουν τὴν πολιτικὴν γραμμὴν ποὺ ἐχαράξαμεν, τῆς ὁποίας σκοπὸς εἶναι νὰ ἀποτρέψῃ μεγαλυτέρας περιπετείας καὶ συμφορὰς διὰ τὴν Ἕνωσιν Κέντρου. τὴν Δημοκρατίαν καὶ τὸ Ἔθνος».

Ἐν συνεχείᾳ τῶν ἀνωτέρω δηλώσε-

Η ΣΥΝΕΧΕΙΑ ΕΙΣ ΤΗΝ ΣΕΛΙΔΑ 7

ΕΛΕΥΘΕΡΑ

ΑΠΟΚΛΕΙΕΙ σαφῶς τὴν ἕνωσιν τῆς Κύπρου μὲ τὴν Ἑλλάδα καὶ ἐπιβεβαιώνει τὴν φιλοτουρκικὴν θέσιν τῆς σοβιετικῆς πολιτικῆς ἔναντι τοῦ Κυπριακοῦ τὸ κοινὸν σοβιετοτουρκικὸν ἀνακοινωθέν, ποὺ ἐξεδόθη μὲ τὴν λῆξιν τῶν συνομιλιῶν τοῦ κ. Οὐργκιουπλοῦ εἰς τὴν Μόσχαν. Μολονότι δὲν ἀποτελεῖ τίποτε τὸ νέον, ὅτι ἡ Σοβιετικὴ Ἕνωσις ἀντιτίθεται πρὸς τὸ αἴτημα τῆς συντριπτικῆς ἑλληνικῆς πλειοψηφίας τῆς νήσου, δὲν παύει νὰ προκαλῇ θλῖψιν ἡ ἐπιβεβαίωσις τῆς ἀντιθέσεώς της. Διαψεύδει δὲ παταγωδῶς τὰς θεωρητικὰς σοβιετικὰς διακηρύξεις περὶ ἀναγνωρίσεως τοῦ δικαιώματος αὐτοδιαθέσεως τῶν λαῶν καὶ εὐθυγραμμίζεται ὡς πρὸς αὐτὸ μὲ τὰς ἀντιδραστικωτέρας ἀγγλοαμερικανικὰς καὶ νατοϊκὰς θέσεις.

ΓΡΑΦΕΙ ἡ πρωινὴ ἐφημερὶς τοῦ Συγκροτήματος, ὅτι «οὐδεὶς θὰ κάμῃ τὴν τιμὴν εἰς τοὺς προδότας νὰ τοὺς συγκρίνῃ κἂν μὲ ἄνθρωπους τοῦ ποιοῦ τοῦ κ. Στεφανοπούλου». Παραλείπει, ὅμως, νὰ προσδιορίσῃ τὴν εἰδοποιὸν διαφοράν, ἡ ὁποία ἀποκλείει ἀκόμη καὶ τὴν σύγκρισιν μεταξὺ πολιτικῶν ἐγκαλουμένων διὰ τὸ αὐτὸ «ἀδίκημα». Ἡ ἐξήγησις περιέχεται εἰς τὰς χθεσινὰς δηλώσεις τοῦ κ. Στεφανοπούλου, ἀπὸ τὰς ὁποίας προκύπτει, ὅτι ὁ ἐκδότης τῆς ἐφημερίδος εἶναι ἄκρως ἐκτεθειμένος ἀπέναντί του. Καὶ τοῦτο τὸν ὑποχρεώνει ν' ἀναζητῇ διαφοράς, τὰς ὁποίας, ὅμως, ἐξ ἀντικειμένου, ἀδυνατεῖ νὰ προσδιορίσῃ. Πάντως, ἡ σύγκρισις, εἰς τὴν ὁποίαν προέβη ὁ κ. Παπανδρέου δὲν ἦτο εἰς βάρος τοῦ κ. Νόβα...

ΔΕΝ ἀποτελοῦν καὶ τὰ «πανώ», εἰς μίαν διαδήλωσιν, «εὐδοκιμήτους ἐκδηλώσεις τοῦ πλήθους». Τὰ συνθήματα τῶν «πανώ» καθορίζονται ἀπὸ τοὺς ὀργανωτὰς τῶν συγκεντρώσεων καὶ φέρουν τὴν εὐθύνην διὰ τὸ περιεχόμενόν των ἐκεῖνοι. Ὅταν δέ, ὅπως ἔγινε χθές, ἐμφανίζωνται «πανώ» μὲ τὸ σύνθημα «πάρε τὴ μάνα σου καὶ φύγε», τὸ συμπέρασμα εἶναι ὅτι οἱ ὀργανωταὶ θέτουν καθεστωτικὸν καὶ μάλιστα κατὰ τὸν χυδαιότερον τρόπον. Ἀλλ' οἱ κύριοι ὀργανωταὶ τῆς χθεσινῆς ὀσχημίας εἶναι οἱ ἐγκαθετοι τοῦ κ. Ἀνδρέα Παπανδρέου εἰς τὴν διοίκησιν τῆς ΓΣΕΕ, οἱ ὁποῖοι δὲν ἀνέλαβον, ἀσφαλῶς, τὴν σχετικὴν πρωτοβουλίαν ἄνευ συνενοήσεως μὲ τὸν καθοδηγητήν των. Ἂς συνενοηθοῦν, λοιπόν, ἐπὶ τέλους, πατὴρ καὶ υἱὸς καὶ ἂς εἴπουν εὐθέως: Θέτουν ἢ ὄχι καθεστωτικόν; Διότι αἱ διακηρύξεις των ὅτι δὲν θέτουν, εὑρίσκονται εἰς γοερὰν ἀντίφασιν μὲ τὰ συνθήματα τῆς συγκεντρώσεως, ἡ ὁποία ἔγινε χάριν αὐτῶν καὶ ὑπὸ τὰς εὐλογίας των.

ΑΓΑΝΑΚΤΗΣΙΝ καὶ ἀποτροπιασμὸν προκαλοῦν αἱ καταγγελίαι Ἕλληνος ναυτικοῦ, ὁ ὁποῖος εἶχε συλληφθῆ μὲ ψευδῆ κατηγορίαν ἀπὸ τοὺς Τούρκους καὶ ὑπεβάλλετο ἐπὶ ἐννέα μῆνας εἰς παντοειδῆ βασανιστήρια, διὰ νὰ «ὁμολογήσῃ» πρᾶξιν ἀνύπαρκτον. Βεβαίως, ὅσα καταγγέλλει ὁ Ἕλλὴν ναυτικὸς δὲν ἀποτελοῦν τὴν πρώτην καὶ μόνην ἀπόδειξιν τῆς τουρκικῆς βαρβαρότητος. Ἀλλ' ἐπιβεβαιώνουν ὅτι, μὲ οἱανδήποτε κυβέρνησιν εἰς τὴν ἀρχήν, αἱ τουρκικαὶ μέθοδοι παραμένουν ἀμετάβλητοι καὶ ὅτι μόνον ἡ τήρησις σθεναρᾶς στάσεως καὶ ἡ χρησιμοποίησις αὐστηρᾶς γλώσσης ἐκ μέρους τῆς Ἑλλάδος εἰς παρόμοια κρούσματα εἶναι δυνατὸν νὰ ἐπιφέρῃ μετριασμὸν τῶν προκλήσεων.

ΑΚΟΜΗ μίαν ἀπόδειξιν, ὅτι παραμένει ἀμετανόητος διὰ τὰ ἐγκλήματα καὶ τὰ βαρύτατα σφάλματα, ποὺ διέπραξεν εἰς τὸ παρελθὸν ἡ ἄκρα ἀριστερά — καὶ ὅτι, κατὰ συνέπειαν, θὰ τὰ ἐπανελάμβανεν εἰς πρώτην εὐκαιρίαν — ἀποτελεῖ ὁ ἰσχυρισμὸς τοῦ πρωινοῦ δημοσιογραφικοῦ ὀργάνου της, ὅτι «ὁ ἐμφύλιος πόλεμος ξέσπασε στὴν μεταπολεμικὴ Ἑλλάδα ἐξ αἰτίας τῆς «γερμανικῆς» πολιτικῆς ποὺ καταδίωκε τοὺς πατριῶτες καὶ τοὺς ἀγωνιστὲς τῆς ἀντίστασης». Ὅσον εἶναι θρασεῖα ἡ ἀπόπειρα δικαιώσεως τοῦ ἐμφυλίου πολέμου, ποὺ ἐστοίχισε ποταμοὺς αἵματος καὶ μετέβαλεν εἰς ἐρείπια τὴν μισὴν Ἑλλάδα, ἄλλο τόσον εἶναι ἐνδεικτικὴ ἡ ἐμμονὴ τῆς ἄκρας ἀριστερᾶς εἰς τὴν σταλινικὴν νοοτροπίαν της. Καὶ ἐπιβεβαιώνει, ὅτι κάθε συνεργασία, εἰς τὴν «βάσιν» ἢ εἰς τὴν κορυφήν, μὲ τοὺς ἀμετανόητους αὐτοὺς σταλινικούς, ἀποτελεῖ καταπρόδοσιν τῶν δημοκρατικῶν ἰδεωδῶν καὶ κίνδυνον διὰ τὸν τόπον.

Οἱ κ.κ. Στεφανόπουλος καὶ Τσιριμῶκος ἐξερχόμενοι χθὲς τῶν Ἀνακτόρων, ὅπου ἐπὶ δίωρον ἐξέθεσαν τὰς ἀπόψεις των πρὸς τὸν Βασιλέα.

ΕΝΩ ΑΥΡΙΟΝ ΑΡΧΙΖΕΙ Η ΠΤΗΣΙΣ ΤΟΥ

Διαστημόπλοιον «Δίδυμοι-πέντε»

ΔΥΟ ΑΝΔΡΕΣ ΕΠΙ 8 ΗΜΕΡΕΣ ΣΤΟ ΔΙΑΣΤΗΜΑ

Θὰ διεξαχθοῦν ἐν ὅλῳ 17 πειράματα

ΑΚΡΩΤΗΡΙΟΝ ΚΕΝΝΕΝΤΥ, 17. ('Ιδ. ὑπηρ.)

ΜΕΘΑΥΡΙΟΝ Πέμπτην πραγματοποιεῖται ἐκ τοῦ Ἀκρωτηρίου Κέννεντυ ἡ ὀκταήμερος ἀποστολὴ τοῦ διαστημοπλοίου «Δίδυμοι 5» εἰς τὸ Διάστημα. Θὰ πρόκειται διὰ τὴν μακροτέραν ἐπηνδρωμένην πτῆσιν εἰς τὸν κοσμικὸν χῶρον, ποὺ ἐπεχειρήθη ἕως σήμερον.

Πάντως, εἰς ἀνακοίνωσίν της, ἡ Ἐθνικὴ Ὑπηρεσία Ἀεροναυτικῆς καὶ Διαστήματος, ἀναφέρει ὅτι, μέχρι τῆς ἡμερομηνίας αὐτῆς, πρέπει νὰ ἐκτελεσθοῦν πολλαὶ ἀκόμη δοκιμαί. Ὁ ἀκριβὴς χρόνος ἐκτοξεύσεως, προσθέτει, θὰ ἐξαρτηθῇ ἀπὸ τὴν ἐπιτυχῆ ἔκβασιν τῶν δοκιμῶν αὐτῶν, ἀλλ' ἐπίσης ἀπὸ τὰς καιρικὰς συνθήκας. Αἱ προετοιμασίαι, τονίζει ἡ ἀνακοίνωσις προχωροῦν ἐντατικῶς, καὶ ἐπὶ τοῦ παρόντος δὲν τίθεται ζήτημα ἀναβολῆς.

Τοῦ διαστημοπλοίου «Δίδυμοι 5» ποὺ θὰ πραγματοποιήσῃ 122 στροφὰς περὶ τὴν γῆν, θὰ ἐπιβαίνουν οἱ ἀστροναῦται Γκόρντον Κοῦπερ καὶ Τσάρλς Κόνραντ. Ἡ πτῆσις θὰ εἶναι ἡ δευτέρα διὰ τὸν Κοῦπερ, πρόκειται δὲ νὰ ἀναδείξῃ τὸν ἀστρονάυτην αὐτὸν ὡς τὸν ἄνθρωπον ποὺ παρέμεινεν εἰς τὸ Διάστημα ἐπὶ περισσότερον χρόνον, ἀπὸ οἱονδήποτε ἄλλον. Ὡς γνωστόν, ὁ Κοῦπερ ἐπραγματοποίησε τὴν 15ην Μαΐου 1963, 22 περιστροφὰς, διαρκείας 34 ὡρῶν καὶ 20 λεπτῶν, μὲ τὸν θαλαμίσκον «Πίστις 7».

Οἱ κύριοι ἀντικειμενικοὶ σκοποὶ τῆς νέας διαστημικῆς πτήσεως εἶναι:

1) Νὰ δοκιμασθῇ καὶ ἐκτιμηθῇ ἡ λειτουργία τοῦ διαστημοπλοίου «Δίδυμοι», διὰ περίοδον ὀκτὼ ἡμερῶν.

2) Νὰ ἐκτιμηθῇ ἡ λειτουργία τοῦ νέου συστήματος ὁδηγήσεως, διὰ τὴν πραγματοποίησιν τοῦ διαστημικοῦ ραντεβοῦ.

3) Νὰ ἐκτιμηθοῦν τὰ ἀποτελέσματα τῆς παρατεταμένης ἐκθέσεως τῶν δύο ἀστροναυτῶν εἰς τὰς συνθήκας τοῦ Διαστήματος.

Τὰ 17 πειράματα

Κατὰ τὴν διάρκειαν τῆς πτήσεως, πάντως, θὰ διεξαχθοῦν ἐν ὅλῳ 17 πειράματα —πέντε ἰατρικά, ἓξ ἐπιστημονικὰ καὶ ἓξ τεχνολογικά. Ἐξ ἀπὸ τὰ πειράματα τελοῦν ὑπὸ τὴν αἰγίδα τοῦ ὑπουργείου Ἀμύνης. Ἐπίσης ἓξ ἀπὸ τὰ πειράματα, ἀποτελοῦν ἐπαναλήψεις τῶν διεξαχθέντων κατὰ τὴν πτῆσιν «Δίδυμοι 4» πειραμάτων — δηλαδὴ φυσικῆς ἀσκήσεως, φωνοκαρδιογραφημάτων, ἀπωλείας οὐσιῶν ἀπὸ τὰ ὀστᾶ, μετρήσεων ἐπὶ τῶν φορτίων στατικοῦ ἠλεκτρισμοῦ εἰς τὸ ἐξωτερικὸν περίβλημα τοῦ θαλαμίσκου, καὶ φωτογραφήσεως ἐδάφους καὶ καιρικῶν συνθηκῶν.

Εἰς τὰ νέα πειράματα περιλαμβάνονται: ρύθμισις τῆς λειτουργίας τῶν καρδιακῶν ἀγγείων, παρακολούθησις τῆς λειτουργίας τῶν ὠτολίθων, φωτογράφησις τῆς ἐπιφανείας τῆς γῆς, φωτογράφησις ἀστέρων, ἀστροναυτικὴ ὁρατότης, φασματοσκόπησις τῆς ἄνω ἐπιφανείας τῶν νεφῶν καὶ μετρήσεις τῆς ὀπτικῆς ἱκανότητος τῶν ἀστροναυτῶν.

Ἡ ὀκταήμερος πτῆσις τῶν Κοῦπερ καὶ Κόνραντ θὰ εἶναι περίπου ἴσης χρονικῆς διαρκείας πρὸς ἐκείνην τὴν ὁποίαν θὰ ἀπαιτήσῃ τὸ διαστημόπλοιον Ἀπόλλων ὅταν, μερικὰ ἔτη ἀργότερον, μεταβῇ εἰς τὴν Σελήνην, πρὸς ἐξερεύνησιν τῆς ἐπιφανείας της καὶ ἐπιστρέψῃ μετὰ εἰς τὴν γῆν. Τὸ «Δίδυμοι 5», ἀναμένεται νὰ καταδείξῃ ὅτι ἡ παρατεταμένη παραμονὴ (ὑπὸ καθεστὼς ἐλλείψεως βαρύτητος) εἰς μίαν πτῆσιν μετ' ἐπιστροφῆς ἀπὸ τὴν Σελήνην. δὲν συνιστᾶ ἀπειλὴν διὰ τὴν ὑγείαν τῶν ἀστροναυτῶν. Ἐπίσης ὅτι καλῶς ἐκπαιδευμένοι ἀστροναῦται δύνανται νὰ φέρουν αἰσίως εἰς πέρας παρομοίας ἀποστολάς.

Αἱ δοκιμαὶ τοῦ «ραντεβοῦ»

Μεταξὺ τῶν νέων ὀργάνων τοῦ «Δίδυμοι 5» περιλαμβάνεται τὸ σύστημα ραντὰρ (διὰ ραντεβοῦ καὶ προσανατολισμὸν) ποὺ θὰ χρησιμεύσῃ εἰς τὴν συνάντησιν καὶ πρόσδεσιν τῶν διαστημοπλοίων τοῦ τύπου τούτου πρὸς πύραυλον Αἰτζίνα, ἐν τροχιᾷ. Εἰδικώς, αὐτὴν τὴν φορὰν, εἰς τὴν βάσιν τοῦ διαστημοπλοίου θὰ εὑρίσκεται ὁμοίωμα τοῦ προσθίου τμήματος τοιούτου πυραύλου, τὸ ὁποῖον θὰ χρησιμεύῃ εἰς τὴν ἐκτίμησιν τῶν ἀποστάσεων καὶ τῶν χειρισμῶν ποὺ πρέπει νὰ γίνουν διὰ τὴν πραγματοποίησιν τοῦ ραντεβοῦ. Τὸ ὁμοίωμα τοῦτο θὰ ἀπορριφθῇ εἰς τὸ Διάστημα, διὰ νὰ «παίξῃ» τὸν ρόλον τοῦ πυραύλου Αἰτζίνα. Τὰ ὄργανα, τὰ ὁποῖα θὰ εὑρίσκωνται ἐπ' αὐτοῦ, θὰ εἶναι τὰ ἴδια μὲ ἐκεῖνα τὰ ὁποῖα θὰ φέρῃ μελλοντικῶς ὁ πύραυλος Αἰτζίνα, ἤτοι: ὁ ραδιοϋπολογιστὴς τοῦ ραντεβοῦ, συσσωρευταὶ κεραίας καὶ φανοὶ ποὺ θὰ ἀναδοσδήνουν. Μὲ τὸ «Δίδυμοι 5» θὰ δοκιμασθῇ ἐν ἀλλοις λόγοις ἡ τεχνικὴ τοῦ ραντεβοῦ, δὲν πρόκειται ὅμως νὰ ἐπιχειρηθῇ πρόσδεσις.

Τὴν διεύθυναν τοῦ ἐγχειρήματος «Δίδυμοι 5» ἔχει ἀναλάβει ὁ κ. Κρίστενσεν τῆς ΝΑΣΑ, ἐνῶ διευθυντὴς τῆς πτήσεως θὰ εἶναι ὁ κ. Κράφτ. τοῦ Κέντρου Ἐπηνδρωμένων Πτήσεων τοῦ Χιοῦστον. εἰς τὸ Τέξας.

Διὰ τὴν ἐκτόξευσιν τοῦ «Δίδυμοι 5» θὰ χρησιμοποιηθῇ πύραυλος τύπου «Τιτὰν 2». Προβλέπεται ὅτι τὸ διαστημόπλοιον θὰ ἔχῃ περίγειον 161 χιλιομέτρων καὶ ἀπόγειον 352 χιλιομέτρων. Ἐὰν ἐπιτευχθῇ τὸ ἀπόγειον

Η ΣΥΝΕΧΕΙΑ ΕΙΣ ΤΗΝ ΣΕΛΙΔΑ 7

Τὸ διαστημόπλοιον: «Δίδυμοι - 5».

ΘΑ ΕΠΙΛΕΞΗ ΜΕΤΑΞΥ ΤΩΝ κ.κ. ΣΤΕΦΑΝΟΠΟΥΛΟΥ ΚΑΙ ΤΣΙΡΙΜΩΚΟΥ

Εἰς δίωρον ἀκρόασιν χθὲς ἐξέθεσαν τὰς ἀπόψεις των

Ο ΒΑΣΙΛΕΥΣ θὰ ἀναθέσῃ σήμερον καὶ πιθανῶς περὶ τὴν μεσημβρίαν τὴν ἐντολὴν σχηματισμοῦ κυβερνήσεως ἐκ τῆς παρούσης Βουλῆς εἴτε εἰς τὸν κ. Σ. Στεφανόπουλον ἢ εἰς τὸν κ. Η. Τσιριμῶκον.

Προηγουμένως, ὁ Βασιλεὺς θὰ δεχθῇ εἰς ἀκρόασιν τὸν κ. Παπαπολίτην.

Ἡ ὁρκωμοσία τῶν μελῶν τῆς νέας κυβερνήσεως θὰ γίνῃ σήμερον τὸ ἀπόγευμα ἢ αὔριον.

Ἐφ' ὅσον ἡ ἐντολὴ ἀνατεθῇ εἰς τὸν κ. Στεφανόπουλον, ὁ κ. Τσιριμῶκος θὰ ἀναλάβῃ ἀντιπρόεδρος τῆς κυβερνήσεως, ἀναλαμβάνων ταυτοχρόνως καὶ σημαντικὸν ὑπουργεῖον.

Ἡ ἀκρόασις

Χθὲς τὴν 7ην μ.μ. οἱ κ.κ. Στεφανόπουλος καὶ Τσιριμῶκος ἐγένοντο δεκτοὶ ὑπὸ τοῦ Βασιλέως, κατόπιν αἰτήσεώς των, εἰς ἀκρόασιν διαρκέσασαν ἐπὶ δύο ὥρας.

Ἐξερχόμενοι τῶν Ἀνακτόρων ἀνεκοίνωσαν, ὅτι ἐξέθεσαν εἰς τὸν Βασιλέα τὴν πολιτικὴν κατάστασιν, ἡ ὁποία ἐδημιουργήθη μετὰ τὴν δήλωσίν των ὅτι καθίστανται ἀνεξάρτητοι.

Ὁ Βασιλεύς, προσέθεσαν, θὰ λάβῃ τὰς ἀποφάσεις του κατόπιν καὶ τῶν ἐκτεθεισῶν ὑπ' αὐτῶν ἀπόψεων. Διετύπωσαν δὲ τὴν πρόβλεψιν, ὅτι ἡ ἀπόφασις τοῦ Βασιλέως θὰ ἐκδηλωθῇ ταχέως.

Ἐπὶ τοῦ παρόντος 22 βουλευταί

Ὡς πληροφορούμεθα, οἱ κ.κ.

Η ΣΥΝΕΧΕΙΑ Ε

ΓΙΑ ΠΡΩΤΗ ΦΟΡΑ ΣΕ ΔΙΕΘΝΗ ΕΚΔΗΛΩΣΗ

Ἔργα Ἑλλήνων ἀρχιτεκτόνων στὴν Μπιεννάλε τοῦ Σάο Πάολο

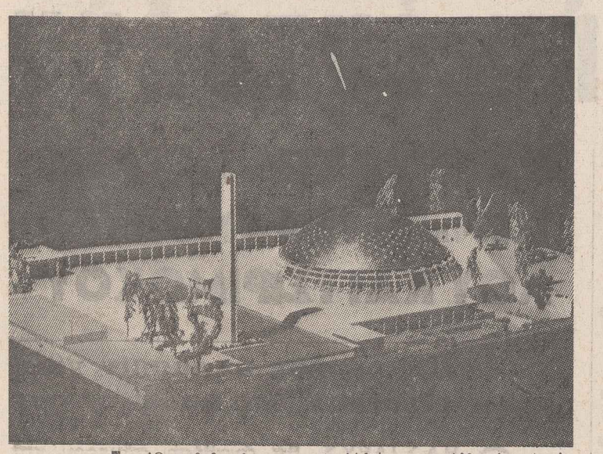

Ὁ καθεδρικὸς ναὸς τῆς Ἀξώμης — Αἰθιοπίας (πρόπλασμα) τοῦ κ. Γρ. Δοξιάδη.

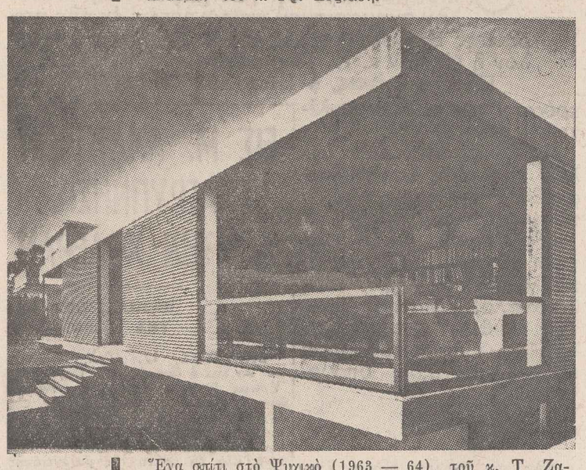

Ἕνα σπίτι στὸ Ψυχικὸ (1963 — 64), τοῦ κ. Τ Ζανέτου.

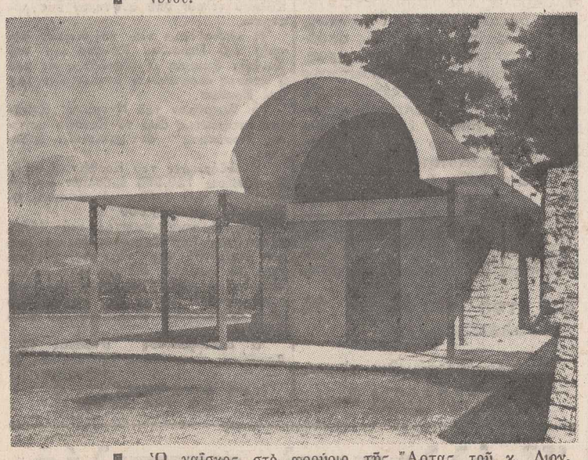

Ὁ ναΐσκος στὸ φρούριο τῆς Ἄρτας, τοῦ κ. Διον. Ζήβα.

Βίλλα στὴ «Πολιτεία», τοῦ κ. Θυμ. Παπαγιάννη.

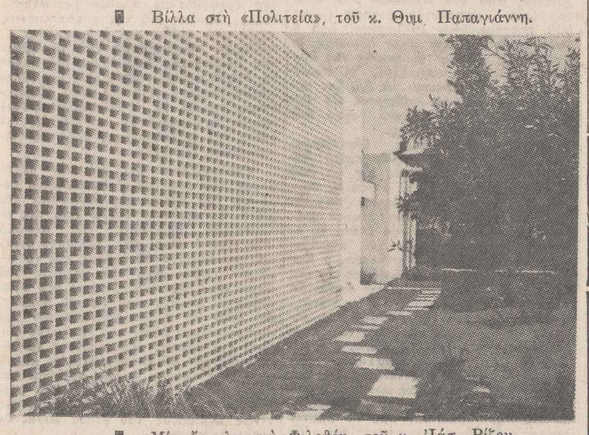

Μία ἔπαυλη στὴ Φιλοθέη, τοῦ κ. Ἰάσ. Ρίζου.

Τὸ κλειστὸ κολυμβητήριο τοῦ Πειραιᾶ (1960), τοῦ ἀρχιτέκτονος καθηγητοῦ Πολυτεχνικῆς Σχολῆς Θεσσαλονίκης κ. Δ. Α. Φατούρου.

Ὁμαδικὴ παρουσίαση ἔργων τῆς συγχρόνου ἑλληνικῆς ἀρχιτεκτονικῆς, ποὺ ἔχουν ἐκτελεσθῆ κιόλας, θὰ γίνῃ γιὰ πρώτη φορὰ ἐφέτος, σὲ διεθνῆ καλλιτεχνικὴ ἐκδήλωση: Ἕξη ἔργα - μελέτες Ἑλλήνων ἀρχιτεκτόνων θὰ ἐκτεθοῦν στὴν 8η Μπιεννάλε τοῦ Σάο Πάολο (Βραζιλία), ἡ ὁποία θὰ ἐγκαινιασθῆ στὶς 4 Σεπτεμβρίου καὶ θὰ παραμείνῃ ἀνοικτὴ μέχρι τὶς 28 Νοεμβρίου.

Τὴν ἑλληνικὴ συμμετοχὴ στὴν Μπιεννάλε τοῦ Σάο Πάολο ὠργάνωσε ὁ Σύλλογος Ἀρχιτεκτόνων, ὕστερα ἀπὸ πρόσκληση τῆς βραζιλιανῆς πρεσβείας καὶ συνεννόηση μὲ τὸ ὑπουργεῖο Ἐξωτερικῶν.

Ἡ ἐπιλογὴ τῶν ἔργων ποὺ ὑποβλήθηκαν ἔγινε ἀπὸ τριμελῆ ἐπιτροπή, ποὺ ὥρισε ὁ Σύλλογος Ἀρχιτεκτόνων, ἀπὸ τὸν καθηγητὴ κ. Ἰ. Λιάπη καὶ τοὺς ἀρχιτέκτονες κ.κ. Ἄρη Κωνσταντινίδη καὶ Γιῶργο Ἀναγνωστόπουλο.

Τὰ ἔργα ποὺ ἐπελέγησαν εἶναι τὰ ἑξῆς (ἀλφαβητικῶς):

1. Γρ. Δοξιάδη: Πρόπλασμα τοῦ νέου καθεδρικοῦ ναοῦ στὴν Ἀξώμη — Αἰθιοπίας.
2. Τ. Ζενέτου: Σπίτι στὸ Ψυχικό, 1963—64.
3. Δ. Ζήβα: Ναΐσκος στὸ φρούριο τῆς Ἄρτας.
4. Θ. Παπαγιάννη: Σπίτι στὴν «Πολιτεία».
5. Ἰ. Ρίζου: Ἔπαυλη στὴ Φιλοθέη.
6. Καθηγητοῦ Δ. Φατούρου: Κλειστὸ κολυμβητήριο (Πειραιάς 1960).

Τὰ ἔργα αὐτὰ ἐκτελέσθηκαν τὰ τελευταῖα χρόνια στὴν Ἑλλάδα μὲ βάση τὶς μελέτες τῶν ἕξη ἀρχιτεκτόνων. Τώρα χρησιμοποιοῦνται γιὰ τὸ σκοπὸ ποὺ ἔγιναν.

Οἱ ἕξη ἀρχιτέκτονες ἀνήκουν στὴ νέα γενεὰ τῶν ἐπιστημόνων. Ἔτσι, στὸ διεθνῆ στίβο τοῦ Σάο Πάολο — δίπλα στὰ δείγματα τῆς ἀρχιτεκτονικῆς τῶν ἄλλων χωρῶν — θὰ δοθῆ μιὰ εἰκόνα τοῦ «τρόπου δουλειᾶς» τῶν Ἑλλήνων ἀρχιτεκτόνων τοῦ μεταπολέμου.

Θὰ δοθῆ δηλαδὴ μιὰ ἰδέα τοῦ πῶς στὴν Ἑλλάδα, μὲ τὴν βοήθεια τῆς Ἀρχιτεκτονικῆς, δίνονται λύσεις σὲ προβλήματα ἀνθρωπίνων ἀναγκῶν. Πῶς χρησιμοποιοῦν οἱ ἀρχιτέκτονες τὰ ὑλικὰ — παραδοσιακὰ καὶ σύγχρονα. Πῶς ἐκμεταλλεύονται τὶς νέες μεθόδους κατασκευῆς, ποὺ ἡ διεθνὴς πράξη καὶ ἐμπειρία βελτιώνει (καὶ ἀνακαλύπτει) ὥρα μὲ τὴν ὥρα. Πῶς νοιώθουν τὰ βασικὰ στοιχεῖα τῆς Ἀρχιτεκτονικῆς: Μορφὴ - δομὴ - λειτουργία. Πῶς, τέλος, οἱ Ἕλληνες ἀρχιτέκτονες ἀξιοποιοῦν τὶς σύγχρονες τάσεις καὶ τοὺς νέους προσανατολισμοὺς τῆς ἐπιστήμης τους, ἐγκλιματισμένες στὸν ἑλληνικὸ χῶρο καὶ πάντοτε μὲ σεβασμὸ στὴ πλούσια παράδοση τῆς Ἀρχιτεκτονικῆς.

Ἡ μεταπολεμικὴ Ἀρχιτεκτονικὴ ἔχει σημειώσει σοβαρὰ βήματα προόδου στὴν Ἑλλάδα. Ἡ στάθμη της ἀνυψώθηκε. Νέοι δρόμοι ἀνοιξαν.

Κι' αὐτὰ χάρις στὸ καθημερινὸ μόχθο τοῦ ἀρχιτεκτονικοῦ δυναμικοῦ τῆς χώρας. Αὐτῆς τῆς δουλειᾶς — ὄχι βέβαια σ' ὅλους τοὺς τομεῖς — δίνει μιὰ ἀναπαράσταση ἡ «ἀντιπροσωπεία» τῶν ἔργων ποὺ στάλθηκε στὴ βραζιλιανὴ μεγαλόπολη.

Α. ΑΛΕΞΑΝΔΡΟΠΟΥΛΟΣ

ΤΟ ΚΙΝΗΜΑΤΟΓΡΑΦΙΚΟ ΦΕΣΤΙΒΑΛ ΘΑ ΕΚΣΥΓΧΡΟΝΙΣΘΗ

Ἡ Ἕκτη Ἑβδομὰς Ἑλληνικοῦ Κινηματογράφου θὰ γίνῃ καὶ φέτος στὴ Θεσσαλονίκη ἀπὸ τὶς 20 ἕως τὶς 26 Σεπτεμβρίου, στὰ πλαίσια τῆς Διεθνοῦς Ἐκθέσεως Θεσσαλονίκης.

Μέχρις στιγμῆς ἔχουν ὑποβάλλει αἰτήσεις συμμετοχῆς, σκηνοθέται καὶ παραγωγοὶ 14 ταινιῶν μεγάλου μήκους καὶ 16 μικροῦ μήκους.

Ἀπὸ αὐτὲς θὰ ἀπιλέξῃ ἡ ἐπιτροπὴ προκρίσεως ὅσες θὰ προβληθοῦν καὶ θὰ διεκδικήσουν τὰ βραβεῖα.

Θὰ προβληθοῦν ἐπίσης καὶ ξένες ταινίες στὸ Φεστιβὰλ Θεσσαλονίκης μεταξὺ τῶν ὁποίων ἀναφέρονται ἡ ἀμερικανικὴ τοῦ Οὐίλλιαμ Οὐάτλες «Ὁ στραγγαλιστής», ἡ ἀγγλικὴ «Ἀπόρρητος φάκελος Ἴσικρες» μὲ τὸν Μάϊκελ Κουαίην στὸν βασικὸ ρόλο, τὸ «Καταρσμένο αἷμα» τοῦ Γερμανοῦ σκηνοθέτη Ράλφ Τίλλιε, ἡ γαλλικὴ παραγωγὴ «Ἕνα ἐξυπνο κορόϊδο» μὲ τὸν κωμικὸ Λουΐ Λὲ Φινές, οἱ «Κούκλες» τῶν Μιννίνι, Κομεντσίνι Ρίδι καὶ Ρόσσι καὶ ἡ ρωσικὴ ταινία «Πατέρας τοῦ στρατιώτη».

Γιὰ νὰ διευκολυνθῆ τὸ ἔργο τῶν ἀντιπροσώπων τοῦ Τύπου οἱ ὁποῖοι θὰ παρακολουθήσουν τὸ Φεστιβὰλ οἱ ἀμμόδιοι αὐτῆς τῆς ἐκδηλώσεως ἀποφάσισαν νὰ ἐγκαταστήσουν εἰδικὸ Γραφεῖο Τύπου τὸ ὁποῖο θὰ λειτουργῆ στὸν χῶρο τοῦ θεάτρου Μακεδονικῶν Σπουδῶν. Παράλληλα ἀπεφασίσθη ὅπως προβάλλωνται καθημερινὰ ἀπὸ 11—12.30 π.μ., ἀποκλειστικὰ γιὰ τοὺς δημοσιογράφους οἱ ταινίες ποὺ θὰ προορίζονται γιὰ τὴν ἑσπερινὴ προβολὴ τῆς αὐτῆς ἡμέρας.

Ἀπὸ αὔριο στοῦ Φιλοπάππου ἡ τοποθέτηση τῶν γλυπτῶν τῆς Μπιεννάλε

8 ΣΕΠΤΕΜΒΡΙΟΥ ΤΑ ΕΓΚΑΙΝΙΑ

Αὔριο ἀρχίζει στὸν λόφο τοῦ Φιλοπάππου ἡ τοποθέτηση στὰ βάθρα τους τῶν γλυπτῶν τῆς Διεθνοῦς Μπιεννάλε γλυπτικῆς τῶν Ἀθηνῶν.

Τὰ ἐγκαίνια τῆς ἐκθέσεως θὰ γίνουν, μὲ κάθε ἐπισημότητα, στὶς 8 Σεπτεμβρίου. Ἡ διάρκειά της θὰ εἶναι δίμηνη. Ἡ «Νουδὲλ Λιτεραίρ», τὸ ἔγκριτο γαλλικὸ περιοδικὸ τέχνης γράφει σχετικά: «Τὸ νὰ τοποθετήσης, ἔστω καὶ πρόσκαιρα, ἔργα τοῦ Ροντὲν ἢ τοῦ Μπουρντὲλ κάτω ἀπὸ τὸν ἀττικὸ οὐρανὸ εἶναι σὰν νὰ πραγματοποιῆς μιὰ ἀπὸ τὶς πιὸ ἀπίθανες φιλοδοξίες αὐτῶν τῶν καλλιτεχνῶν ποὺ σ' ὅλη τους τὴν ζωὴ δὲν εἶχαν ἄλλο ὄνειρο ἀπὸ τὸ ἱερὸ αὐτὸ πλαίσιο».

Μεταξὺ τῶν ἔργων, τὰ ὁποῖα περιέλαβε στὸ πρόγραμμά της ἡ Πειραματικὴ Ὀρχήστρα Ἀθηνῶν, κατὰ τὴν διάρκεια τῆς προχθεσινῆς συναυλίας, στὸ Ἡρώδειο, ἦταν καὶ ἡ σύνθεση «Ἑόντα» γιὰ πιάνο, τρομπέττες καὶ τρομπόνια, τοῦ Γιάννη Ξενάκη. Στὴν φωτογραφία εἰκονίζονται τὰ μέλη τοῦ συγκροτήματος κατὰ τὴν διάρκεια μιᾶς δοκιμῆς.

Η ΞΕΝΗ ΣΥΜΜΕΤΟΧΗ

Ἡ ἔκθεση θ' ἀποτελέση μιὰ συγκριτικὴ παρουσίαση, μοναδικὴ στὸ εἶδος της, τοῦ ἔργου 70 καλλιτεχνῶν διαφόρων χωρῶν καὶ 15 περίπου Ἑλλήνων. Πλατὺ πανόραμα τοῦ ἔργου τῶν πρωτοπόρων ὅλων τῶν τάσεων, ἀπὸ τὸν ἐμπρεσσιονισμὸ τοῦ Ροντὲν ὡς τὴν ἀφηρημένη τέχνη τοῦ Μπρανκούζι καὶ τοῦ Ἄρπ, περνώντας ἀπὸ τὸν λυρικὸ ἐξπρεσσιονισμὸ τοῦ Ζάντκιν, τὸν φουτουρισμὸ τοῦ Μποτσιόνι, τὸν κυβισμὸ τοῦ Ντυσὰν — Βιγιόν, τὸν ντανταϊσμὸ τοῦ Ντυσὰν, τὸν σουρρεαλισμὸ τοῦ Νταλὶ καὶ τοῦ Ἔρνστ, καὶ ὅλες τὶς ἄλλες σχολὲς ποὺ σημάδεψαν τὴν ἀνησυχία τοῦ αἰῶνα μας.

Εἰδικώτερα στὴν ἔκθεση αὐτή, ποὺ θὰ ἀποτελέση μορφωτικὸ καὶ διεθνὲς γεγονὸς τοῦ 1965, θὰ ἐκτεθοῦν ἔργα τῶν παρακάτω ξένων γλυπτῶν:

Ἄρπ, Ἀρσιπένκο, Βαντόνγκερλο, Βιτοῦλλο, Βοτρούμπα, Γιάσπερς, Γκιαμπό, Γκαργκάλλο, Γκοντζάλες, Γκιωντιὲ — Μπέσκα, Ἔπσταϊν, Ζάντκιν, Ζιμόν, Καλντέρ, Κοντοῦ, Λασσαίζ, Λέμπρουκ, Λίπσι, Λίπσιτς, Λῶρενς, Μαγιόλ, Μαρίνι, Μαρτίνι, Μέστροβιτς, Μίννε, Μοὺρ, Μόχολυ - Νάγκυ, Μπάρλαχ, Μεοτύ, Μπίλ, Μποτσιόνι, Μπουρντέλ, Μπρανκούζι, Νογκούτσι, Ντεστιώ, Ντυσὰν — Βιγιόν, Μέβσνερ, Πέιρισσάκ, Κομπόν, Πρίννερ, Ρισιὲ, Ροντέν, Στάκπολ, Σωβὲν, Τζιακομέττι, Τσάκω, Χάμ, Χέπγουορθ. Ἐπίσης γλυπτὰ τῶν ζωγράφων: Βοῦτερς, Ἔρνστ, Λεζέ, Ματίς, Μιρὸ, Μοντιλιάνι, Μπράκ, Νταλί, Ντεγκά, Ντεραίν, Ντυμπυφφέ, Ντυσὰν, Ντωμιέ, Περμέκε, Πικάσσο, Ρενουάρ, Σαγκάλ, Φωτριέ, Φρόϋντλιχ.

ΧΑΛΕΠΑΣ ΚΑΙ ΣΥΓΧΡΟΝΟΙ ΕΛΛΗΝΕΣ

Στὴν ἔκθεση θὰ ἐκτεθοῦν ἐπίσης ἔργα Ἑλλήνων γλυπτῶν τῶν ὁποίων τὴν ἐπιλογὴ ἔκανε ἡ ἁρμοδία ὑπηρεσία τοῦ ὑπουργείου Παιδείας ὅπως, ἐπίσης καὶ 15 ἔργα τῶν Γιαννούλη Χαλεπᾶ ποὺ χύθηκαν σὲ μπρούντζο μὲ τὴν ἐπιμέλεια τοῦ διευθυντῆ τῆς Ἐθνικῆς Πινακοθήκης κ. Μαρίνου Καλλιγᾶ.

Η ΔΙΑΡΡΥΘΜΙΣΗ ΤΟΥ ΧΩΡΟΥ

Ἕνα πλῆθος ἔργα μεγάλων διαστάσεων ἔχουν κατανεμηθῆ στὸ ὕπαιθρο μὲ φόντο τὸν ἀττικὸ οὐρανό. Ἄλλα, θὰ τοποθετηθοῦν σὲ σημεῖα μὲ πυκνότερη κάπως βλάστηση, ἀνάμεσα σὲ διάφορα ἀρχαῖα κατάλοιπα. Τὰ μικρῶν διαστάσεων γλυπτὰ ἢ ὅσα ἀπαιτοῦν προσεκτικότερη μετοχείριση, θὰ συγκεντρωθοῦν σὲ περίπτερα κατασκευασμένα εἰδικὰ γι' αὐτὴν τὴν περίσταση.

Γιὰ πρώτη φορὰ στὰ χρονικὰ τῆς γλυπτικῆς συγκεντρώνεται ἕνας τόσο μεγάλος ἀριθμὸς δασκάλων τοῦ 19ου καὶ 20οῦ αἰώνα, δημιουργώντας μιὰ πλούσια ἀνθολογία τῶν καλλιτεχνικῶν κινημάτων καὶ σχολῶν, ποὺ καθώρισαν τὴν πορεία τῆς τέχνης στὰ χρόνια μας, ἀπὸ τὴν ἐποχὴ τοῦ ἐμπρεσσιονισμοῦ.

Η ΧΟΡΕΥΤΙΚΗ ΣΥΝΘΕΣΗ «ΟΡΧΗΣΙΣ» ΣΤΟ ΘΕΑΤΡΟ ΦΙΛΟΠΑΠΠΟΥ

Ἡ χορευτικὴ ὁμάδα τοῦ Ἑλληνικοῦ Ὀργανισμοῦ Ὀρχηστικῆς Ἐκπαιδεύσεως θὰ παρουσιάση τὴν χορευτικὴ σύνθεση τῆς Ζουζοῦς Νικολούδη στὸ θέατρο τοῦ Λυκαβητοῦ τὴν προσεχῆ Δευτέρα. Στὴν φωτογραφία εἰκονίζονται τὰ μέλη τοῦ συγκροτήματος κατὰ τὴν διάρκεια μιᾶς δοκιμῆς.

Ὁ Ἑλληνικὸς Ὀργανισμὸς Ὀρχηστικῆς Ἐκπαιδεύσεως θὰ παρουσιάση τὴν Δευτέρα, 23 Αὐγούστου, στὶς 9 μ. μ., στὸ «Θέατρο Λυκαβητοῦ» τὴν χορογραφικὴ σύνθεση «Ὄρχησις», τὴν ὁποία ἐξετέλεσε στὶς 10 τρ., στὴν Γενεύη, μὲ ἐξαιρετικὴ ἐπιτυχία, στὸ πλαίσιο τοῦ συνεδρίου γιὰ τὴν 100ετηρίδα τοῦ Ἐμὶλ Ζάκ Νταλκρόζ.

Τὸ θέμα εἶναι τῆς Κούλας Πράτσικα, ἡ χορογραφία τῆς Ζουζοῦς Νικολούδη, ἡ μουσικὴ τοῦ Νικηφόρου Ρώτα καὶ τὰ κοστούμια τοῦ Γιάννη Τσαρούχη.

Συμμετέχουν: Ζουζοῦ Νικολούδη, Ἤνγκεμποργκ Ράϊσεκε, Τζούλια Γιάννικου, Ἀντώνης Μανούσος, Σέβν Μπούσα οἱ διπλωματοῦχες τῆς Σχολῆς τοῦ Ἑλληνικοῦ Ὀργανισμοῦ Ὀρχηστικῆς Ἐκπαιδεύσεως καὶ ἄνδρες τῆς δραματικῆς σχολῆς.

Ἡ Τζίνα Μπαχάουερ κατὰ τὴν διάρκεια τοῦ χθεσινοῦ ρεσιτάλ, τὸ ὁποῖο ἔδωσε στὸ Ἡρώδειο στὰ πλαίσια τοῦ Φεστιβὰλ Ἀθηνῶν.

ΤΕΣΣΕΡΑ «ΜΠΙΖ» ΧΘΕΣ ΣΤΟ ΗΡΩΔΕΙΟ ΓΙΑ ΤΗΝ ΜΠΑΧΑΟΥΕΡ

Ἡ Τζίνα Μπαχάουερ κατήγαγε χθὲς τὸ βράδυ στὸ Ἡρώδειο μιὰ ἀκόμη μεγάλη καλλιτεχνικὴ νίκη.

Τὸ θέατρο ἦταν κατάμεστο—ἀπὸ τὶς πιὸ ἐξαιρετικὲς συρροὲς κοινοῦ στὸ ἐφετεινὸ Φεστιβὰλ Ἀθηνῶν.

Στὸν βιόλο παρηκολούθησαν τὸ ρεσιτάλ οἱ πρίγκιπισσες Σοφία καὶ Ἐλισάβετ, ἡ πρωθυπουργὸς κ. Σοφία καὶ ἡ ἀρχηγὸς τῆς ἀντιπολιτεύσεως κ. Ἀναστασία Μπαλοδήμου, ἡ πρεσβευτὴς τῆς Ὁμοσπονδιακῆς Γερμανίας κ. Φόν Μάλτσαν καὶ πολλὲς ἄλλες ἐξέχουσες προσωπικότητες.

Ἡ τελευταία εἶναι, ὡς γνωστόν, καὶ μαθήτριά της.

Ἔκτὸς ἀπὸ τὸ πρόγραμμά της, τὸ ὁποῖο περιελάμβανε ἔργα Σοπὲν καὶ Μπράμς, ἡ Τζίνα Μπαχάουερ, ὑπακούοντας στὰ ἀκατάπαυστα χειροκροτήματα τοῦ κοινοῦ— ποὺ συνωδεύοντο ἀπὸ ἰαχὲς — ἀναγκάσθηκε νὰ ἐρμηνεύσῃ τέσσαρα κομμάτια, ἐκτὸς προγράμματος. Τὸ τελευταῖο της «μπὶζ», ἡ «Ὀνειροπόληση» τοῦ Σούμαν, ὑπῆρξε τὸ ἀποκορύφωμα τῆς χθεσινῆς της παρουσίας στὸ Ἡρώδειο, στὰ πλαίσια τοῦ Φεστιβὰλ Ἀθηνῶν 1965.

Ὁ ΒΛΑΝΤΙΜΙΡ ΑΣΚΕΝΑΖΥ ΑΠΟ ΧΘΕΣ ΣΤΗΝ ΑΘΗΝΑ

Ὁ διάσημος Ρῶσος πιανίστας Βλαντιμὶρ Ἀσκενάζυ ἔρθασε χθὲς στὴν Ἀθήνα μαζί μὲ τὴν σύζυγόν του καὶ τὰ δύο παιδιά τους γιὰ νὰ περάσουν τὶς ἡμέρες τῶν διακοπῶν τους στὴν Παλαιὰ Ἐπίδαυρο. Ὁ διακεκριμένος καλλιτέχνης θὰ ἐμφανισθῆ σὲ ἕνα μοναδικὸ ρεσιτάλ στὴν Ἀθήνα, τὴν Δευτέρα, 23 Αὐγούστου, 9.45 μ. μ., στὸ θέατρο Πάρκ. Ἐπίσης ὁ Ἀσκενάζυ θὰ δώσῃ ἕνα ἀτομικὸ κοντσέρτο στὴν Θεσσαλονίκη, στὸ θέατρο τῆς Ἑταιρίας Μακεδονικῶν Σπουδῶν, στὶς 8 Σεπτεμβρίου.

Τὸ πρόγραμμα τῶν κοντσέρτων τοῦ Ἀσκενάζυ περιλαμβάνει ἔργα Μπάχ, Σοῦμαν, Ραβέλ καὶ Ντεμπυσσύ.

ΣΤΟΝ ΠΕΙΡΑΙΑ σπίτια — διαμερίσματα — καταστήματα μὲ δόσεις ἐπὶ τῆς Λεωφόρου Δημ. Μουτσοπούλου 106. Μικρὴ προκαταβολὴ καὶ 30 μηνιαῖες ἀτόκους δόσεις. ΑΡ. ΣΚΑΦΙΔΑΣ — Τεχνικὸν Γραφεῖον — Λεωφ Βασιλ Κων)νου 4. τηλ 474.472.

ΠΑΡΑΘΑΛΑΣΣΙΑ οἰκόπεδα στὸ ΧΑΛΚΟΥΤΣΙ ΩΡΩΠΟΥ, 50 μέτρα ἀπὸ τὴν ΠΛΑΖ, μὲ νερό, σὲ θαυμασία ἀμμουδιὰ καὶ κατωκημένη περιοχή. Μεγάλες εὐκολίες. Ἐπισκέψεις καθημερινὰς καὶ Κυριακὰς δωρεάν. ΜΑΝΙΚΑΣ. Ἐμμ. Μπενάκη 24 Τηλέφ. 625.229

ΕΝΟΙΚΙΑΖΕΤΑΙ ἐργοστάσιο κοπῆς καὶ λειάνσεως μαρμάρων μετὰ τῶν μηχανημάτων καὶ διομηχανικοῦ ρεύματος εἰς τὴν ὁδὸν Πειραιῶς μὲ μεγάλην ἔκτασιν καὶ δι' ἐμπόριον μαρμάρων, στὴν πιάτσα τῆς ὁδοῦ Πειραιῶς. Πληροφορίαι: 487.983 καὶ 990.322.

Ἐλευθεροστομίες

ΤΗΣ ΤΕΤΑΡΤΗΣ 18 ΑΥΓΟΥΣΤΟΥ 1965

ΦΛΕΓΟΜΕΝΟΝ ἀπὸ ...περιέργειαν τὸ Καστρί, νὰ διακριβώση τὸν ἀριθμὸν τῶν προτιθεμένων νὰ ἀνεξαρτητοποιηθοῦν, ἔχει πυκνώση τὰς ἐπαφάς του μετὰ βουλευτῶν, οἱ ὁποῖοι προσκαλοῦνται συνεχῶς, βολιδοσκοποῦνται καὶ λαμβάνουν ὑποσχέσεις, πρὸς περιορισμὸν τῶν διαρροῶν!

Ἡ τακτικὴ αὐτὴ ἔχει ἐκνευρίση πολλοὺς βουλευτάς, κάποιος δὲ ἐξ αὐτῶν, ἔλεγε χθές, ἐξ ἀφορμῆς προσκλήσεώς του εἰς τὸ Καστρί:

— Πάλι... προσκλητήριον; Λόχος καταντήσαμε...

Φέρων δὲ βαρέως καὶ τὸ ὅτι δὲν ἐπιτρέπεται ἡ ἐλευθέρα ἔκφρασις γνώμης, προσέθεσεν:

—Ἀφήνω δὲ καὶ τὸ ὅτι διοικεῖται ἀνάποδα. Βαράει πρῶτα... σιωπητήριον καὶ ἔπειτα... προσκλητήριον καὶ ἀναφορά!...

ΑΦΟΥ ἀπηρνήθη τὴν πολιτικὴν καὶ τὴν χώραν ὁ κ Καραμανλῆς, ἀπαρνεῖται καὶ τὴν ἑλληνικὴν γλῶσσαν! Καὶ ἰδοὺ ἡ ἀπόδειξις: «Ἐγκατεστημένος εἰς ἕνα ἄνετο διαμέρισμα τῶν Παρισίων — γράφει ἀραδικὴ ἐπιθεώρησις — ἀσχολεῖται μὲ τὴν συγγραφὴν πολιτικῆς μελέτης, ἡ ὁποία θὰ φέρῃ τὸν τίτλον «Διδάγματα ἀπὸ τὴν ζωὴν τῶν ἀρχαίων Ἑλλήνων πολιτικῶν». Ἡ μελέτη θὰ ἐκδοθῆ εἰς τὴν Γαλλικήν, διότι ὁ κ. Καραμανλῆς εἶναι βαθύτατα πικραμένος ἀπὸ τὴν ἑλληνικὴν πολιτικὴν ζωήν».

Ἄσπονδος φίλος τοῦ αὐτοεξορίστου ἰδρυτοῦ τῆς ΕΡΕ, προεέβλεψεν:

— Ἰδιαιτέρου ἐνδιαφέροντος θὰ εἶναι τὸ κεφάλαιον ποὺ θὰ ἀναφέρεται εἰς τὸν... Περικλῆν!...

ΗΕΚ Παρισίων πληροφορίᾳ ὅτι ὁ κ. Καραμανλῆς συγγράφει πολιτικὴν μελέτην ὑπὸ τὸν τίτλον «Διδάγματα ἀπὸ τὴν ζωὴν τῶν ἀρχαίων Ἑλλήνων πολιτικῶν», ἡ ὁποία θὰ ἐκδοθῆ εἰς τὴν Γαλλικήν, προεκάλεσε τὴν ἀπορίαν συναδέλφου:

— Θὰ τὰ καταφέρῃ νὰ συγγράψῃ τὴν μελέτην του εἰς τὴν Γαλλικήν;

Ἡ ἀπορία του προεκάλεσε τὴν δηκτικὴν ἀπάντησιν:

— Μήπως θὰ τὴν συνέγραφε καλύτερα εἰς τὴν... Ἑλληνικήν;

ΕΙΣ δηλώσεις του πρὸς τὴν «Μόντ», ὁ πρώην πρωθυπουργὸς ἐτόνισεν ὅτι, κατὰ τὴν γνώμην του, δὲν ὑπῆρξεν ἀνάμιξις τῶν Ἀμερικανῶν εἰς τὴν ἑλληνικὴν πολιτικὴν κρίσιν.

Καὶ ἰδοὺ πῶς ἐσχολίασε κάποιος τὴν περικοπὴν αὐτήν:

— Ὁ κ. Παπανδρέου προφανῶς ἐκφράζει τὴν πικρίαν του διότι δὲν εἰσηκούσθη ἡ σύζυγος τοῦ υἱοῦ του...

ΩΣ μάρτυς ἐκλήθη ὁ πρώην πρωθυπουργὸς εἰς τὴν ὑπόθεσιν ὑποκλοπῆς τηλεφωνημάτων.

— Μὰ πῶς ἐκλήθη ὁ κ. Παπανδρέου; ἠρώτησεν ἀφελῶς ὁπαδός του, μὲ ἀποτέλεσμα νὰ λάβῃ τὴν ἀπάντησιν;

— Πῶς ἐκλήθη; Μὰ ὑποθέτω... τηλεφωνικῶς!

Η ...ΠΑΝΑΘΗΝΑΪΚΗ συγκέντρωσις ποὺ ὠργάνωσαν χθὲς ἡ ΓΣΕΕ, ἡ ΕΦΕΕ, ἡ Ἕνωσις Δήμων καὶ Κοινοτήτων καὶ Σία, ἐνεθύμιζε μᾶλλον... παιδομάζωμα!

Παρευρεθεὶς εἰς τὸ γήπεδον τοῦ Παναθηναϊκοῦ ἔλεγε σχετικῶς:

— Οἱ διαδηλωτὲς κατέβασαν σήμερον στὸν Παναθηναϊκὸ τά... τσικό!...

ΑΙ συνεχιζόμεναι ἀνεξαρτητοποιήσεις βουλευτῶν, ἀπασχολοῦν τὸν ποιητὴν τῆς στήλης μου:

ΝΤΟΥΕΤΟ !

Τὸ Καστρὶ, θέλει ταραχὴ καὶ σάλο
μὰ σερί, φεύγει ὁ εἷς μετὰ τὸν ἄλλο
κι' ὁ πατὴρ, τραγουδᾶ μὲ τὸν Ἀνδρέα:
—...Μοναξιά, φτάνεις κάποτε μοιραία!

Ν. ΕΠΙΤΡΟΠΑΚΗΣ

ΕΦΗΜΕΡΙΣ τοῦ κατ' ἐπίφασιν φιλο - παπανδρεικοῦ συγκροτήματος, ἐπικρίνει τὸ Στέμμα ἐπειδὴ ἀντετάχθη εἰς τὴν ἀνάμιξιν τοῦ στρατάρχου Παπάγου εἰς τὴν πολιτικὴν καὶ ἐπειδὴ ἀπέπεμψεν τὸν κ. Καραμανλῆν!

Κεντρῶος διηρωτήθη:

— Διατί ἐπικαλεῖται τὶς περιπτώσεις αὐτές;

Ἡ ἐξήγησις δὲν ἄργησε νὰ εὑρεθῆ:

— Τῆς ἐστοίχισε καὶ εἰς τὴν μίαν καὶ εἰς τὴν ἄλλην, καὶ διαθεῖσης εὐκαιρίας... ἐκδικεῖται ἀναδρομικῶς!...

Ὁ Ἐλευθερόστομος

ΥΠΟΥΡΓΕΙΟΝ ΕΜΠΟΡΙΟΥ

Β΄ καὶ Γ΄ Δ)ΝΣΕΙΣ ΚΡΑΤ. ΑΓΟΡΩΝ

Προεκηρύχθησαν καὶ διενεργοῦνται οἱ ἀκόλουθοι διαγωνισμοί:

1) Τὴν 22αν Σεπτεμβρίου ἐ.ἔ. ἡμέραν Τετάρτην καὶ ὥραν 12.30 διὰ τὴν προμήθειαν Γραφομηχανῶν τοῦ Γενικοῦ Λογιστηρίου τοῦ Κράτους βάσει τῆς Β)608)65 Δ)ξεως (Πληροφ. Γραφ. 62).

2) Τὴν 21ην Σεπτεμβρίου ἐ.ἔ. ἡμέραν Τρίτην καὶ ὥραν 12.30 διὰ τὴν προμήθειαν μιᾶς συρραπτικῆς μηχανῆς διὰ σύρματος καταστίχων τοῦ Ὑπουργείου Δημοσίας Τάξεως βάσει τῆς Β)609)65 Δ)ξεως (Πληρ. Γραφ. 62).

3) Τὴν 20ὴν Σεπτεμβρίου ἐ.ἔ. ἡμέραν Δευτέραν καὶ ὥραν 12.30 διὰ τὴν προμήθειαν 8 φωτογραφικῶν μηχανῶν λήψεως διὰ τὸ ὑπουργεῖον Δημοσίας Τάξεως βάσει τῆς Γ)610)65 Δ)ξεως (Πληροφ. Γραφ. 49).

4) Τὴν 10ην Σεπτεμβρίου ἐ.ἔ. ἡμέραν Παρασκευὴν καὶ ὥραν 12.30 ἐπαναλαμβάνεται ὁ διαγωνισμὸς προμηθείας μεταλλικῶν ἐπίπλων τοῦ ὑπουργείου Κοιν. Προνοίας βάσει τῆς Β) 418)65 Δ)ξεως καὶ 317001)65 ἀνακοινώσεως (Πληροφ. Γραφ. 78).

5) Τὴν 20ὴν Σεπτεμβρίου ἡμέραν Δευτέραν καὶ ὥραν 12.30 διὰ τὴν προμήθειαν φωτογραφικοῦ — φωτοτυπικοῦ ὑλικοῦ τοῦ ΓΕΣ)ΓΥΣ βάσει τῆς Γ)611)65 Δ)ξεως (Πληροφ. Γραφ. 50).

Ὅροι καὶ λοιπαὶ πληροφορίαι εἰς τὰ Γραφεῖα τῆς Β΄ καὶ Γ΄ Δ)νσεως Κρατικῶν Ἀγορῶν Σωκράτους 50. Ἀθῆναι τῇ 17.8.1965.

Ὁ Διευθυντὴς
ΣΠ. ΣΚΛΙΑΣ

ΒΑΣΙΛΕΙΟΝ ΤΗΣ ΕΛΛΑΔΟΣ

ΥΠΟΥΡΓΕΙΟΝ ΓΕΩΡΓΙΑΣ

ΥΠΗΡΕΣΙΑ ΕΓΓΕΙΩΝ ΒΕΛΤΙΩΣΕΩΝ

ΠΕΡΙΛΗΨΙΣ ΔΙΑΚΗΡΥΞΕΩΣ

Ἡ ὑπηρεσία Ἐγγείων Βελτιώσεων τοῦ Ὑπουργείου Γεωργίας ἔχουσα ὑπ' ὄψει τὴν ὑπ' ἀριθ. Υ.Ε.Β. 38126) 7141)352114.8.65 διακήρυξιν ἐπαναληπτικοῦ μειοδοτικοῦ διαγωνισμοῦ διακηρύττει ὅτι:

Ἐκτίθεται εἰς δημόσιον μειοδοτικὸν διαγωνισμὸν συμφώνως πρὸς τὰς περὶ ἐκτελέσεως τῶν Δημοσίων Ἔργων διατάξεις ὡς ἐτροποποιήθησαν διὰ τοῦ

Ο κ. ΣΤΕΦΑΝΟΠΟΥΛΟΣ ΑΠΟΚΑΛΥΠΤΕΙ ΤΟΥΣ «ΠΙΣΤΟΥΣ» ΤΟΥ κ. ΠΑΠΑΝΔΡΕΟΥ

Η ΣΥΝΕΧΕΙΑ ΑΠΟ ΤΗΝ ΣΕΛΙΔΑ 1

...ω, ὁ κ. Σ. Στεφανόπουλος ἀνεκοί-
...ωσεν ὅτι «τὰ γραφόμενα περὶ ἀποτό-
...μου μεταστροφῆς του, «ἐξ αἰτίας τῆς
...προσφορᾶς τῆς Ἐξουσίας, στηρίζον-
...ται μόνον εἰς τὸ γεγονὸς ὅτι οἱ «τι-
...μηταί» του, ἀποκρύπτουν τὰ γεγονό-
...τα, δεδομένου ὅτι:

Ἡ συζήτησις περὶ συμβιβαστικῆς λύσεως τῆς παρούσης πολιτικῆς κρίσεως ἤρχισεν εὐθὺς μετὰ τὸν σχηματισμὸν τῆς κυβερνήσεως Νόβα. Μετὰ μακρὰς συζητήσεις, τὴν 26ην Ἰουλίου ἐ.ἔ., ὑπεγράφη πρωτόκολλον καθορίζον τὰ σημεῖα ἐπὶ τῶν ὁποίων θὰ ἔπρεπε νὰ ἐπέλθῃ συμφωνία μὲ τὸν βασιλέα. Τὸ πρωτόκολλον ὑπεγράφη ὑπὸ τῶν κ.κ. Σ. Στεφανοπούλου, Η. Δημητριμώκου, Σ. Παπαπολίτη, Π. Κανελλοπούλου, ὡς καὶ τῶν τριῶν ἐκδοτῶν δημοκρατικῶν ἐφημερίδων κ.κ. Χ. Λαμπράκη, Ι. Παπαγεωργίου καὶ Ι. Βελλιδῆ. Διὰ τοῦ πρωτοκόλλου τούτου ἐθωρίζοντο εἰδικώτερον, ὅτι θὰ ἐπετίτο ἀπὸ τὴν Α.Μ. τὸν βασιλέα:

1. Ἡ παραίτησις τῆς κυβερνήσεως Νόβα.

2. Ἡ ἀνάθεσις τῆς ἐντολῆς, ἄνευ διορισμοῦ τινος καὶ ἄνευ ὅρων.

3. 48ωρος προθεσμία πρὸς ἐξασφάλισιν σχετικῆς ἐξουσιοδοτήσεως ἐκ τῆς Κοινοβουλευτικῆς Ὁμάδος, διὰ ἀποφορίας καὶ πρὸς συνεννόησιν μὲ τὸν κ. Γ. Παπανδρέου, καὶ

4. Προπαρασκευὴ δι' ἐκλογὰς καὶ ἀνάγκησις πρὸς διάλυσιν τῆς Βουλῆς, ἐν εὐθέτῳ χρόνῳ, μετὰ τὴν ἐξασφάλισιν τῶν ἀπαραιτήτων προϋποθέσεων.

Καὶ εἶναι μὲν ἀληθὲς ὅτι ὁ κ. Νόβας δὲν παρητήθη καὶ τὸ πρωτόκολλον ἠτόνησε. Δὲν παύει ὅμως, ν' ἀποδεικνύῃ ὅτι ἔκτοτε, ἐπεζητεῖτο καὶ ἐπεδιώκετο λύσις συμβιβαστική, προερχομένη ἀπὸ τῆς Ἑνώσεως Κέντρου, εἰς δὲ τὸν κ. Γ. Παπανδρέου, ὁ κ. Σ. Στεφανόπουλος, εἶχεν ἐπανειλημμένως δηλώσει, ὅτι δὲν ἦτο διατεθειμένος νὰ τὸν παρακολουθήσῃ εἰς ἀντικαθεστωτικὸν ἀγῶνα καὶ εἰς Λαϊκὸν Μέτωπον.

Σήμερον, δὲν ἐγένετο τίποτε, ποὺ νὰ εὐρίσκεται εἰς ἀντίθεσιν πρὸς τὰς ἀνωτέρω ἐκδηλώσεις καὶ προσπαθείας, πρὸς τὰς ὁποίας εἶχον συνταχθῆ οἱ κυριώτεροι ἐκ τῶν παραγόντων τῆς Ε. Κ.

ΑΙ ΔΗΛΩΣΕΙΣ ΤΟΥ κ. ΤΣΙΡΙΜΩΚΟΥ

Ὁ κ. Ἡλίας Τσιριμῶκος προέβη τὴν ἑσπέραν εἰς τὰς ἀκολούθους δηλώσεις:

«Διὰ τῶν αὐριανῶν ἐφημερίδων θὰ ἀπαντήσω εἰς τὸ ἐρώτημα τὸ ὁποῖον θέτουν καλόπιστοι δημοκρατικοί, περὶ τοῦ ποῖα εἶναι ἡ ἀκριβὴς μου θέσις σήμερον ἔναντι τοῦ δημιουργηθέντος «Συνταγματικοῦ ζητήματος», περὶ τῆς «πλειοψηφίας ποὺ τυχὸν θὰ ἐστήριζε μίαν κυβέρνησιν ἄνευ τοῦ κ. Γεωργίου Παπανδρέου» καὶ περὶ τῶν ἐλπίδων ποὺ δύνανται νὰ στηρίζῃ ἔνας σοσιαλιστὴς διὰ τὴν πραγματοποίησιν μιᾶς κοινωνικῆς πολιτικῆς, συμφώνως πρὸς τὰς ἰδεολογικάς του πεποιθήσεις.

Δὲν δύναμαι ὅμως ἀπόψε νὰ ἀφήσω ἄνευ ἀπαντήσεως τὰς ὑβριστικὰς δηλώσεις τὰς ὁποίας ὁ κ. Γ. Παπανδρέου ἐθεώρησε ὅτι ἔπρεπε νὰ κάμῃ εἰς ἀπάντησιν τῶν ἐξηγήσεων εἰς τὰς ὁποίας προέβημεν ὁ κ. Στεφανόπουλος καὶ ἐγὼ διὰ νὰ συνοδεύσωμεν μὲ αὐτὰς τὴν δήλωσιν ἀνεξαρτητοποιήσεώς μας. Διὰ νὰ ἀποδώσῃ εὐτελῆ ἐλατήρια εἰς τὴν πρᾶξιν μας, λέγει ὅτι εἶναι μέγα τὸ δέλεαρ τῆς ἐξουσίας. Πράγματι, φαίνεται ὅτι τὸ δέλεαρ αὐτὸ εἶναι μέγα. Δὲν ἐξηγεῖται ἄλλως, πῶς ὁ κ. Παπανδρέου, ἀκριβῶς τὴν στιγμὴν κατὰ τὴν ὁποίαν, εἰς τὴν ἡλικίαν του, ἔπρεπε νὰ σκέπτεται «τὶ ψυχὴ θὰ παραδώσῃ» φαίνεται βαδίζων ἄνευ οὐδεμιᾶς συνειδήσεως εὐθύνης, ἔστω καὶ πρὸς τὸ αἱματοκύλισμα τοῦ τόπου, ἀρκεῖ νὸ ὀνομασθῆ καὶ πάλιν πρωθυπουργός! Πέραν ὅμως τούτου, ὁ κ. Γ. Παπανδρέου χάριν αὐτοῦ, τὸ ὁποῖον ὀνομάζει δέλεαρ τῆς ἐξουσίας, καθοδηγεῖ μίαν πρωτοφανῆ ἐπιχείρησιν τρομοκρατίας ἐναντίον ὅλων τῶν βουλευτῶν. Οὐδέποτε εἰς τὴν Ἱστορίαν τῆς Ἑλλάδος παρετηρήθησαν τὰ φαινόμενα τὰ ὁποῖα ὄχι μόνον μᾶς καταγγέλλουν βουλευταί, ἀλλὰ καὶ ἕνεκα τῶν ὁποίων ὑπάρχουν βουλευταὶ ποὺ μᾶς παρακαλοῦν νὰ μὴ ἀνακοινώσωμεν τὰς ἀληθεῖς των σκέψεις, διὰ νὰ ἀποφύγουν τὰς ἀπειλὰς ποὺ τοὺς ἀπευθύνονται ἀπὸ στελέχη τῆς ΕΔΑ, συμπράττοντα μὲ ὑπαλλήλους τοῦ μεγαλυτέρου υἱοῦ τοῦ κ. Παπανδρέου».

Ἔτσι ἀντιλαμβάνεται τὴν δημοκρατίαν ὁ κ. Παπανδρέου!

Τέλος, ὁ κ. Γ. Παπανδρέου ἀφήνει νὰ ἐννοηθῆ ὅτι τινές ἐξ ἡμῶν ἀποδεικνυόμεθα ἀσυνεπεῖς. Ὁ κ. Γ. Παπανδρέου γνωρίζει ὅτι εἶναι ὁ μέγας διδάσκαλος τῆς ἀσυνεπείας εἰς τὸν πολιτικὸν κόσμον. Εἰς τοῦτο, ἄλλωστε, ὀφείλεται τὸ γεγονὸς τῆς τελευταίας ἐπιτυχίας του νὰ τεθῆ ἐπικεφαλῆς τῆς δημοκρατικῆς παρατάξεως. Πράγματι, ὅταν τοῦ προετείναμε τὴν ἀρχηγίαν τῆς Ἑνώσεως Κέντρου, ἐγνωρίζαμεν ὅτι ἦτο ἤδη εἰς πλήρη συνεννόησιν μὲ τὸν κ. Καραμανλῆν. Ἀλλ' ἐπειδὴ ἀκριβῶς ἐγνωρίζαμεν τὴν ἀσυνέπειάν του, δὲν ἐδιστάσαμεν νὰ τοῦ ζητήσωμεν νὰ γίνῃ ἡγέτης τῆς Ἑνώσεως Κέντρου. Τὸν προσελάβαμεν ὄχι ὡς δημοκράτην, ἀλλὰ διὰ νὰ ἀποστάσωμεν ἀπὸ τὴν ΕΡΕ τὸν καλύτερον διαθέσιμον, τὴν ἐποχὴν ἐκείνην, διὰ κηγόρον τῆς δημοκρατίας, μὲ ἀμοιβὴν τὴν πρωθυπουργίαν.

Σήμερον, ἀφοῦ κατεστήσαμεν τὸ ὄνομά του σύνθημα, ὑφιστάμεθα καὶ τὴν κατηγορίαν του, περὶ ἀσυνεπείας! Τὸ κάτω - κάτω τῆς γραφῆς, δὲν θὰ ἦτο τόσον δυσχερὲς νὰ μὰς ἔχῃ μεταβάλει καὶ ἡμᾶς εἰς ὀλιγώτερον συνεπεῖς ἀπὸ ὅ,τι εἴμεθα εἰς τὸ παρελθόν. Ἡ λαϊκὴ παροιμία λέει: «Μὲ τὸν στραβὸν ἂν κοιμηθῆς, τὸ πρωῒ θὰ ἀλλοιθωρήσῃς».

Ἀλλὰ ὁ κ. Γ. Παπανδρέου δὲν διστάζει νὰ ἀμιλῆ περὶ «προδοσίας». Ὑπάρχει προδοσία καὶ προδοσία. Ἡμεῖς πιστεύομεν ὅτι ἀποτελεῖ συνέπειαν καὶ ἔνδειξιν ἀνθρωπίνης ἀξιοπρεπείας τὸ νὰ ἐγκαταλείπῃ κανεὶς ἕνα ἡγέτην, ὁ ὁποῖος ὁδηγεῖ τὸν τόπον κατὰ κρημνῶν. Ἀλλὰ ὁ κ. Παπανδρέου ὀφείλει νὰ γνωρίζῃ ὅτι κατηγορεῖται ἤδη καὶ θὰ κατηγορηθῆ ἀκόμη περισσότερον ἐπὶ προδοσίᾳ τοῦ Ἔθνους, τῆς Δημοκρατίας καὶ τῶν ἐλπίδων τοῦ λαοῦ, αἱ ὁποῖαι δέδεται ὅσον ἦσαν, ὅταν ὁ λαὸς τοῦ ἔδιδε τὸ 53%, ὅτι ἐντὸς ὀλίγου χρόνου θὰ κατώρθωνε νὰ σπαταλήσῃ τὴν ἐμπιστοσύνην αὐτῆν καὶ νὰ ὑποδάλῃ παραίτησιν, διὰ νὰ ἐπανέλθῃ εἰς ἕνα ἀγῶνα, δῆθεν ἀνένδοτον, δι' ἀνύπαρκτον πλέον σκοπόν. Διότι πράγματι δὲν εἶναι δυνατὸν νὰ καλύψῃ τὸ γεγονὸς ὅτι ἐναντίον τῶν ἀπόψεών του ἔχει ταχθῆ τὸ σύνολον σχεδὸν τῶν πρώτων στελεχῶν του, μὲ τὸ εὐφυολόγημα ὅτι ἡ «Αὐλὴ εἶναι Κίρκη ποὺ μεταβάλλει τοὺς ἀνθρώπους...». Θὰ ἠυχάμεθα ἡμεῖς νὰ ὑπῆρχε μία Κίρκη ποὺ νὰ μεταβάλῃ τοὺς χυδαίους ὑβριστὰς εἰς ὑπευθύνους δημοσίους ἄνδρας. Τοῦτο θὰ εἶχεν ὠφεληθῆσει ἀσφαλῶς τὸν κ. Παπανδρέου».

Η ΑΠΑΝΤΗΣΙΣ ΤΟΥ κ. Γ. ΠΑΠΑΝΔΡΕΟΥ

Εἰς ἀπάντησιν τῶν ἀνακοινώσεων τοῦ κ. Στεφανοπούλου ὁ κ. Παπανδρέου ἐδήλωσε τὰ ἑξῆς:

«Θλιβερώτατον εἶναι τὸ κείμενον τῶν δηλώσεων τοῦ κ. Στεφανοπούλου. Καὶ κινδυνεύει κανεὶς νὰ ἔχῃ τὴν ἐντύπωσιν, ὅτι δὲν εἶναι ἰδικόν του.

1. Ἀναφέρεται εἰς τὸ ἀπώτερον παρελθόν. Ὑπάρχουν δύο ἀπαντήσεις: Πρῶτον. Ὅσα ἰσχυρίζεται δὲν εἶναι ἀκριβῆ. Καὶ δεύτερον. Ἀφοῦ ἐνόμιζεν ὅτι εἶναι ἀκριβῆ, διατί ἐνετάχθη εἰς τὴν Ἕνωσιν Κέντρου. Καὶ ἐδέχθη νὰ εἶναι ἀντιπρόεδρος καὶ νὰ ἐξαίρῃ ἔως προχθὲς τὴν προσωπικότητα τοῦ ἀρχηγοῦ τοῦ κόμματος καὶ προέδρου τῆς κυβερνήσεως;

2. Ὁμιλεῖ περὶ ὑποσχέσεώς μου πρὸς ἀποδοχὴν συμβιβαστικῆς λύσεως. Καὶ τοῦτο εἶναι ἀνακριβές. Οὐδέποτε εἶχον παράσχῃ ὑπόσχεσιν ἀλλαγῆς γραμμῆς. Καὶ κατὰ τὴν ἀκρόασίν μου εἰς τὸν βασιλέα δὲν ὑπῆρξα οὔτε διαλλακτικὸς οὔτε ἀδιάλλακτος. Ἐπανέλαβον ἁπλῶς τὴν γραμμὴν τοῦ κόμματος καὶ ἀπηύθυνα ὑστάτην ἔκκλησιν ὅπως γίνῃ ἀποδεκτὴ πρὸς τὸ συμφέρον καὶ τοῦ Ἔθνους καὶ τοῦ θρόνου.

3. Αἱ δηλώσεις μου μετὰ τὴν ἀκρόασιν ὑπῆρξαν ἄψογοι. Μόνον ἡ κακὴ πίστις ἐπεδίωξε τὴν διαστροφήν των.

4. Ὁμιλεῖ περὶ «καισαρικῶν» δηλώσεων. Ἀλλὰ δὲν ἀναφέρει πότε παρόμοιαι δηλώσεις ἐγένοντο καὶ πότε ἐδημοσιεύθησαν.

5. Ὁμιλεῖ περὶ ὑπογραφῆς πρωτοκόλλου ὁ κ. Στεφανόπουλος. Περὶ τούτου οὐδὲν γνωρίζω. Ἀλλὰ καὶ ὁ ἴδιος ἀναγνωρίζει, ὅτι τὸ πρωτόκολλον, ἐξ ἀντικειμενικῶν λόγων, εἶχεν ἀτονήσει.

6. Ἐπηκολούθησεν ἡ ἀνάθεσις τῆς ἐντολῆς εἰς τὸν κ. Στεφανόπουλον. Καὶ ἐφθάσαμεν εἰς τὴν συνεδρίασιν τῆς Κοινοβουλευτικῆς Ὁμάδος τῆς 9ης Αὐγούστου. Ἀπὸ τῆς ἡμέρας αὐτῆς ὁλόκληρος ἡ παρελθοντολογία καθίσταται ἄνευ ἀξίας.

Ἔθεσα καὶ ἐπαναλαμβάνω τὸ ἐρώτημα τὸ ὁποῖον βεβαίως παραμένει καὶ θὰ παραμείνῃ ἀναπάντητον. Κατὰ τὴν συνεδρίασιν αὐτὴν ὁ κ. Στεφανόπουλος ἐδήλωσεν, ὅτι θὰ πειθαρχήσῃ εἰς τὰς ἀποφάσεις τῆς Ὁμάδος, ἡ ὁποία εἶχεν ἐγκρίνει τὴν ἰδικήν μου γραμμήν. Καὶ ἐρωτᾶται: Τί συνέβη ἀπὸ τῆς 9ης Αὐγούστου μέχρι σήμερον, ὥστε νὰ μεταβληθῆ ἀποτόμως εἰς αὐλικὸν θεράποντα καὶ νὰ ἀποτολμήσῃ τὴν δευτέραν διάσπασιν τῆς Ἑνώσεως Κέντρου; Διατί παρέβη τὸν λόγον του; Καὶ διατί ἐπίσης παρέβη τὸν κανόνα τῆς Δημοκρατίας, ὑπὲρ τοῦ ὁποίου ἰσχυρίζετο ὅτι ἐπάλαιεν;

Αὐτὸ εἶναι τὸ ἀναπάντητον ἐρώτημα καὶ ἡ ὁριστικὴ καταδίκη τοῦ κ. Στεφανοπούλου εἰς τὴν συνείδησιν τοῦ δημοκρατικοῦ κόσμου».

Ὁ κ. Γ. Παπανδρέου ἐρωτηθεὶς ἐξ ἄλλου, ἂν θὰ δώσῃ ἀπάντησιν εἰς τὰς δηλώσεις τοῦ κ. Τσιριμώκου εἶπεν: «Οὐδεμία ἀπάντησις».

ΔΗΛΩΣΕΙΣ ΤΟΥ κ. Π. ΓΑΡΟΥΦΑΛΙΑ

Ὁ τέως ὑπουργὸς Ἐθνικῆς Ἀμύνης κ. Π. Γαρουφαλιὰς προέβη χθὲς εἰς τὰς ἀκολούθους δηλώσεις:

«Εἰς τὰς δηλώσεις των οἱ κ.κ. Στεφανόπουλος καὶ Τσιριμώκος, ἀναφέρουν ὅτι: «ἐνὸς τὸ πρόβλημα διὰ τὴν κοινὴν γνώμην ἦτο ἡ ἀπαράδεκτος, παραμονὴ εἰς τὴν Κυβέρνησιν, τοῦ πρώην ὑπουργοῦ Ἐθνικῆς Ἀμύνης, παρὰ τὴν διαφωνίαν του μὲ τὸν πρωθυπουργόν, ὁ κ. Γ. Παπανδρέου ἀπέφευγεν ἐπὶ ἡμέρας νὰ ζητήσῃ τὴν ὑποχρεωτικὴν τοῦ διατάγματος, ποὺ εἶχε ὑπογράφει τοῦ κόμματος καὶ προέδρου τῆς κυβερνήσεως;

2. Ὁμιλεῖ περὶ ὑποσχέσεώς μου πρὸς ἀποδοχὴν συμβιβαστικῆς λύσεως. Καὶ τοῦτο εἶναι ἀνακριβές. Οὐδέποτε εἶχον παράσχῃ ὑπόσχεσιν ἀλλαγῆς γραμμῆς. Καὶ κατὰ τὴν ἀκρόασίν μου εἰς τὸν βασιλέα δὲν ὑπῆρξα οὔτε διαλλακτικὸς οὔτε ἀδιάλλακτος. Ἐπανέλαβον ἁπλῶς τὴν γραμμὴν τοῦ κόμματος καὶ ἀπηύθυνα ὑστάτην ἔκκλησιν ὅπως γίνῃ ἀποδεκτὴ πρὸς τὸ συμφέρον καὶ τοῦ Ἔθνους καὶ τοῦ θρόνου.

3. Αἱ δηλώσεις μου μετὰ τὴν ἀκρόασιν ὑπῆρξαν ἄψογοι. Μόνον ἡ κακὴ πίστις ἐπεδίωξε τὴν διαστροφήν των.

4. Ὁμιλεῖ περὶ «καισαρικῶν» δηλώσεων. Ἀλλὰ δὲν ἀναφέρει πότε παρόμοιαι δηλώσεις ἐγένοντο καὶ πότε ἐδημοσιεύθησαν.

5. Ὁμιλεῖ περὶ ὑπογραφῆς πρωτοκόλλου ὁ κ. Στεφανόπουλος. Περὶ τούτου οὐδὲν γνωρίζω. Ἀλλὰ καὶ ὁ ἴδιος ἀναγνωρίζει, ὅτι τὸ πρωτόκολλον, ἐξ ἀντικειμενικῶν λόγων, εἶχεν ἀτονήσει.

6. Ἐπηκολούθησεν ἡ ἀνάθεσις τῆς ἐντολῆς εἰς τὸν κ. Στεφανόπουλον. Καὶ ἐφθάσαμεν εἰς τὴν συνεδρίασιν τῆς Κοινοβουλευτικῆς Ὁμάδος τῆς 9ης Αὐγούστου. Ἀπὸ τῆς ἡμέρας αὐτῆς ὁλόκληρος ἡ παρελθοντολογία καθίσταται ἄνευ ἀξίας.

Ἔθεσα καὶ ἐπαναλαμβάνω τὸ ἐρώτημα τὸ ὁποῖον βεβαίως παραμένει καὶ θὰ παραμείνῃ ἀναπάντητον. Κατὰ τὴν συνεδρίασιν αὐτὴν ὁ κ. Στεφανόπουλος ἐδήλωσεν, ὅτι θὰ πειθαρχήσῃ εἰς τὰς ἀποφάσεις τῆς Ὁμάδος, ἡ ὁποία εἶχεν ἐγκρίνει τὴν ἰδικήν μου γραμμήν. Καὶ ἐρωτᾶται: Τί συνέβη ἀπὸ τῆς 9ης Αὐγούστου μέχρι σήμερον, ὥστε νὰ μεταβληθῆ ἀποτόμως εἰς αὐλικὸν θεράποντα καὶ νὰ ἀποτολμήσῃ τὴν δευτέραν διάσπασιν τῆς Ἑνώσεως Κέντρου; Διατί παρέβη τὸν λόγον του; Καὶ διατί ἐπίσης παρέβη τὸν κανόνα τῆς Δημοκρατίας, ὑπὲρ τοῦ ὁποίου ἰσχυρίζετο ὅτι ἐπάλαιεν;

Ἀλλὰ ἐγὼ ἐπαναλαμβάνω τὴν ἀπάντησιν ἣν ἔδωσα ἐνώπιον τῶν ἀρχηγῶν τῶν ἄλλων κομμάτων τῆς Βουλῆς, ὅτι ἡ ἀπόφασις τῆς ἀποχωρήσεως μου ἐκ τῆς Κυβερνήσεως ἐλήφθη ἀπὸ τὴν ἀρχὴν τῆς ἐξαγγελθείσης ἐκλογικῆς ἀναμετρήσεως καὶ ἐπὶ τῆς ἐπιφανείας τῆς γῆς, ἀπὸ τὸ διαστημικὸν περιβάλλον. Πρὸς τοῦτο, θὰ ἐπιχειρήσῃ νὰ ἀναγνωρίσῃ ὡρισμένα εἰδικὰ χαρακτηριστικὰ διὰ τὸν σκοπὸν αὐτὸν ἐπὶ τοῦ ἐδάφους σχήματα εἰς τὴν Αὐστραλίαν καὶ τὴν νοτιοδυτικὴν Ἀμερικήν.

Τὸ ἀνωτέρω πείραμα θὰ εἶναι ἕνα ἀπὸ τὰ 17, ποὺ θὰ πραγματοποιήσουν συνολικῶς οἱ Κοῦπερ καὶ Κόνραντ, κατὰ τὴν ἐντατικὴν προετοιμαζομένην 8ήμερον πτῆσιν των εἰς τὸν κοσμικὸν χῶρον, ἡ ὁποία θὰ ἀρχίσῃ — ἂν ὅλα ἐξελιχθοῦν κατ' εὐχὴν — τὴν προσεχῆ Πέμπτην. Τὰ ἐδαφικὰ σχήματα, τὰ ὁποῖα θὰ προσπαθήσῃ νὰ ἀναγνωρίσῃ ὁ Κόνραντ, εἶναι ἰσόπλευρα τετράγωνα, ἑκάστη πλευρὰ τῶν ὁποίων ἔχει μῆκος 300 μ. Ἐντὸς τῶν ἐν λόγῳ τετραγώνων ἔχουν κατασκευασθῆ διάφοροι γεωμετρικοὶ σχηματισμοί, ἀπὸ ὕψους.

Καθὼς τὸ διαστημόπλοιον θὰ διέρχεται ἄνωθεν τῶν τοποθεσιῶν αὐτῶν, ὁ κυβερνήτης τοῦ σκάφους Κοῦπερ θὰ στρέψῃ τὴν ἐμπροσθίαν πλευρὰν τοῦ «Δίδυμοι 5» πρὸς τὰ κάτω, ἐνῷ ὁ συνάδελφός του θὰ ἐπισημάνῃ καὶ ἀναγνωρίσῃ τὰ διάφορα σχήματα. Τὴν στιγμὴν τοῦ πειράματος, οἱ ἀστροναῦται θὰ εὑρίσκωνται ἄνωθεν τοῦ «στόχου» των εἰς μὲν τὸ Τέξας 160 χιλιόμετρα, εἰς δὲ τὴν Αὐστραλίαν 320 χιλιόμετρα. Ἐξ ἄλλου, κατὰ τὴν διέλευσίν των ἄνωθεν τῆς Αὐστραλίας, οἱ δύο ἀστροναῦται πρόκειται ἐπίσης νὰ φωτογραφήσουν ὁλόκληρον τὴν αὐστραλιανὴν ἤπειρον — διὰ λογαριασμὸν (καὶ κατόπιν παρακλήσεως) τῆς αὐστραλιανῆς κυβερνήσεως. Αἱ φωτογραφίαι αὐταὶ θὰ εἶναι μεγίστης ἐπιστημονικῆς ἀξίας τόσον διὰ τοὺς χαρτογράφους, ὅσον διὰ τοὺς γεωλόγους.

ΝΕΑΙ ΤΡΟΦΑΙ

Ἐπίσης οἱ δύο ἀστροναῦται θὰ δοκιμάσουν νέον εἶδος προητοιμασμένης τροφῆς. Ἡ τροφὴ αὐτὴ θὰ εἶναι τεμαχισμένη σὲ «μπουκιές», ἕτοιμη πρὸς καταβρόχθισιν.

Κατὰ τὰς προηγηθείσας ἐπηνδρωμένας διαστημικὰς πτήσεις, οἱ ἀστροναῦται ἔτρωγον ἀφυδατωμένα τρόφιμα τὰ ὁποῖα ἀπέκτων τὴν κανονικὴν των μορφὴν καὶ περιεκτικότητα διὰ τῆς ἐμβαπτίσεώς των εἰς ὕδωρ, πρὸ τοῦ γεύματος.

Εἰς τὴν νέαν πτῆσιν ὅμως τὰ πράγματα θὰ ἔχουν ἄλλως. Ἡ τροφὴ τῶν δύο ἀστροναυτῶν δὲν θὰ εἶναι ἀφυδατωμένη, ἀλλὰ τεμαχισμένη. Τὶς «μπουκιὲς» θὰ περιβάλλῃ εἰδικὴ οὐσία, ἡ ὁποία θὰ ἀποτρέπῃ τὴν διάλυσιν τῆς τροφῆς, λόγω τῆς ἐλλείψεως βαρύτητος. Οἱ ἐπιστήμονες φοβοῦνται ὅτι ἂν π.χ. ὀλίγα ψύχουλα ἢ ἄλλα τεμάχια ἐκφύγουν ἀπὸ τὸ στόμα (ἢ κατὰ τὸ δάγκωμα). ὑπάρχει κίνδυνος νὰ εἰσέλθουν αἰωρούμενα εἰς τὰ διάφορα μηχανήματα τοῦ σκάφους καὶ νὰ δημιουργήσουν οὕτω προβλήματα.

Τὰ γεύματα τῶν ἀστροναυτῶν συνίστανται ἀπὸ 22 διαφορετικὰς ποικιλίας, εὐρίσκονται δὲ ἐναποθηκευμένα ἐντὸς εἰδικῆς ἀποθήκης, ὑπεράνω τῶν κεφαλῶν των. Τὸ γεύμα ἑκάστου ἀστροναύτου εἶναι συσκευασμένον ἐντὸς δέματος. Διὰ κάθε γεῦμα ὁ ἀστροναύτης θὰ λαμβάνῃ ἓν δέμα διαδοχικῶς, μὲ τὴν σειρὰν ποὺ εἶναι τοποθετημένα. Ἓν χαρακτηριστικὸν γεῦμα θὰ ἀποτελῆται ἀπὸ τεμάχια ἀπέκων, σάντουϊτς μὲ κοπτόπουλο. γλύκισμα, τετραγωνάκια φρούτου καὶ ἐκχύλισμα ἀπὸ πορτοκάλι ἢ λεμόνι.

ΔΙΑΣΤΗΜΟΠΛΟΙΟΝ «ΔΙΔΥΜΟΙ - ΠΕΝΤΕ»

Η ΣΥΝΕΧΕΙΑ ΑΠΟ ΤΗΝ ΣΕΛΙΔΑ 1

αὐτό, θὰ ἀποτελέσῃ νέον ρεκόρ ὕψους, δι' ἐπηνδρωμένην διαστημικὴν πτῆσιν.

ΑΝΑΓΝΩΡΙΣΙΣ ΚΑΙ ΦΩΤΟΓΡΑΦΙΑΙ

Κατὰ τὴν πτῆσιν μὲ τὸ διαστημόπλοιον «Δίδυμοι 5» ὁ ἀστροναύτης Τσάρλς Κόνραντ θὰ προσπαθήσῃ νὰ διαπιστώσῃ ἂν ὁ ἄνθρωπος εἶναι εἰς θέσιν νὰ ἐπισημαίνῃ σχήματα ἐπὶ τῆς ἐπιφανείας τῆς γῆς, ἀπὸ τὸ διαστημικὸν περιβάλλον. Πρὸς τοῦτο, θὰ ἐπιχειρήσῃ νὰ ἀναγνωρίσῃ ὡρισμένα εἰδικὰς χαρακτηριστικὰ διὰ τὸν σκοπὸν αὐτὸν ἐπὶ τοῦ ἐδάφους σχήματα εἰς τὴν Αὐστραλίαν καὶ τὴν νοτιοδυτικὴν Ἀμερικήν.

Τὸ ἀνωτέρω πείραμα θὰ εἶναι ἕνα ἀπὸ τὰ 17, ποὺ θὰ πραγματοποιήσουν συνολικῶς οἱ Κοῦπερ καὶ Κόνραντ, κατὰ τὴν ἐντατικὴν προετοιμαζομένην 8ήμερον πτῆσιν των εἰς τὸν κοσμικὸν χῶρον, ἡ ὁποία θὰ ἀρχίσῃ — ἂν ὅλα ἐξελιχθοῦν κατ' εὐχὴν — τὴν προσεχῆ Πέμπτην. Τὰ ἐδαφικὰ σχήματα, τὰ ὁποῖα θὰ προσπαθήσῃ νὰ ἀναγνωρίσῃ ὁ Κόνραντ, εἶναι ἰσόπλευρα τετράγωνα, ἑκάστη πλευρὰ τῶν ὁποίων ἔχει μῆκος 300 μ. Ἐντὸς τῶν ἐν λόγῳ τετραγώνων ἔχουν κατασκευασθῆ διάφοροι γεωμετρικοὶ σχηματισμοί, ἀπὸ ὕψους.

Καθὼς τὸ διαστημόπλοιον θὰ διέρχεται ἄνωθεν τῶν τοποθεσιῶν αὐτῶν, ὁ κυβερνήτης τοῦ σκάφους Κοῦπερ θὰ στρέψῃ τὴν ἐμπροσθίαν πλευρὰν τοῦ «Δίδυμοι 5» πρὸς τὰ κάτω, ἐνῷ ὁ συνάδελφός του θὰ ἐπισημάνῃ καὶ ἀναγνωρίσῃ τὰ διάφορα σχήματα. Τὴν στιγμὴν τοῦ πειράματος, οἱ ἀστροναῦται θὰ εὑρίσκωνται ἄνωθεν τοῦ «στόχου» των εἰς μὲν τὸ Τέξας 160 χιλιόμετρα, εἰς δὲ τὴν Αὐστραλίαν 320 χιλιόμετρα. Ἐξ ἄλλου, κατὰ τὴν διέλευσίν των ἄνωθεν τῆς Αὐστραλίας, οἱ δύο ἀστροναῦται πρόκειται ἐπίσης νὰ φωτογραφήσουν ὁλόκληρον τὴν αὐστραλιανὴν ἤπειρον — διὰ λογαριασμὸν (καὶ κατόπιν παρακλήσεως) τῆς αὐστραλιανῆς κυβερνήσεως. Αἱ φωτογραφίαι αὐταὶ θὰ εἶναι μεγίστης ἐπιστημονικῆς ἀξίας τόσον διὰ τοὺς χαρτογράφους, ὅσον διὰ τοὺς γεωλόγους.

ΝΕΑΙ ΤΡΟΦΑΙ

Ἐπίσης οἱ δύο ἀστροναῦται θὰ δοκιμάσουν νέον εἶδος προητοιμασμένης τροφῆς. Ἡ τροφὴ αὐτὴ θὰ εἶναι τεμαχισμένη σὲ «μπουκιές», ἕτοιμη πρὸς καταβρόχθισιν.

Κατὰ τὰς προηγηθείσας ἐπηνδρωμένας διαστημικὰς πτήσεις, οἱ ἀστροναῦται ἔτρωγον ἀφυδατωμένα τρόφιμα τὰ ὁποῖα ἀπέκτων τὴν κανονικὴν των μορφὴν καὶ περιεκτικότητα διὰ τῆς ἐμβαπτίσεώς των εἰς ὕδωρ, πρὸ τοῦ γεύματος.

Εἰς τὴν νέαν πτῆσιν ὅμως τὰ πράγματα θὰ ἔχουν ἄλλως. Ἡ τροφὴ τῶν δύο ἀστροναυτῶν δὲν θὰ εἶναι ἀφυδατωμένη, ἀλλὰ τεμαχισμένη. Τὶς «μπουκιὲς» θὰ περιβάλλῃ εἰδικὴ οὐσία, ἡ ὁποία θὰ ἀποτρέπῃ τὴν διάλυσιν τῆς τροφῆς, λόγω τῆς ἐλλείψεως βαρύτητος. Οἱ ἐπιστήμονες φοβοῦνται ὅτι ἂν π.χ. ὀλίγα ψύχουλα ἢ ἄλλα τεμάχια ἐκφύγουν ἀπὸ τὸ στόμα (ἢ κατὰ τὸ δάγκωμα). ὑπάρχει κίνδυνος νὰ εἰσέλθουν αἰωρούμενα εἰς τὰ διάφορα μηχανήματα τοῦ σκάφους καὶ νὰ δημιουργήσουν οὕτω προβλήματα.

Τὰ γεύματα τῶν ἀστροναυτῶν συνίστανται ἀπὸ 22 διαφορετικὰς ποικιλίας, εὐρίσκονται δὲ ἐναποθηκευμένα ἐντὸς εἰδικῆς ἀποθήκης, ὑπεράνω τῶν κεφαλῶν των. Τὸ γεῦμα ἑκάστου ἀστροναύτου εἶναι συσκευασμένον ἐντὸς δέματος. Διὰ κάθε γεῦμα ὁ ἀστροναύτης θὰ λαμβάνῃ ἓν δέμα διαδοχικῶς, μὲ τὴν σειρὰν ποὺ εἶναι τοποθετημένα. Ἓν χαρακτηριστικὸν γεῦμα θὰ ἀποτελῆται ἀπὸ τεμάχια ἀπέκων, σάντουϊτς μὲ κοπτόπουλο. γλύκισμα, τετραγωνάκια φρούτου καὶ ἐκχύλισμα ἀπὸ πορτοκάλι ἢ λεμόνι.

Η ΙΝΔΟΝΗΣΙΑ ΘΑ ΜΕΤΑΧΕΙΡΙΣΘΗ ΚΑΙ ΑΤΟΜΟΒΟΜΒΑΝ ΕΝ ΑΝΑΓΚΗ ΕΙΣ ΤΟΝ ΑΓΩΝΑ ΚΑΤΑ ΤΩΝ ΔΥΝΑΜΕΩΝ ΤΩΝ ΙΜΠΕΡΙΑΛΙΣΤΩΝ, ΕΔΗΛΩΣΕ ΧΘΕΣ Ο κ. ΣΟΥΚΑΡΝΟ

ΤΖΑΚΑΡΤΑ, 17. (Ρώϋτερ). — Ὁ πρόεδρος τῆς Ἰνδονησίας κ. Σουκάρνο, ἀμιλῶν ἐνώπιον συγκεντρώσεως ἐπὶ τῇ 20ῇ ἐπετείῳ τῆς ἀνεξαρτησίας τῆς

ΕΛΕΥΘΕΡΙΑ

ΤΗΛΕΦΩΝΟΝ ΓΡΑΦΕΙΟΥ: 624.501 — ΤΥΠΟΓΡΑΦΕΙΑ: ΓΕΡΑΝΙΟΥ 7. ΤΗΛΕΦ. 537.061

Ο Αἰγύπτιος ἀντιπρόεδρος Ἄμερ θά μεταβῆ ἐντὸς τοῦ Ὀκτωβρίου διά συνομιλίας εἰς τὴν Γαλλίαν

ΠΡΟΣ ΠΛΗΡΗ ΑΠΟΚΑΤΑΣΤΑΣΙΝ ΚΑΛΩΝ ΣΧΕΣΕΩΝ ΓΑΛΛΙΑΣ ΚΑΙ ΑΙΓΥΠΤΟΥ

ΠΑΡΙΣΙΟΙ, 17

Ο ΣΤΡΑΤΑΡΧΗΣ Ἄμερ, πρῶτος ἀντιπρόεδρος τῆς Αἰγύπτου καὶ ἀρχηγὸς τῶν ἐνόπλων δυνάμεων, θὰ ἐπισκεφθῆ ἐπισήμως τὴν Γαλλίαν τὸν Ὀκτώβριον.

Ἡ προετοιμασία τοῦ ταξιδίου του συντελεῖται τώρα διὰ τῆς διπλωματικῆς ὁδοῦ μεταξὺ τῆς αἰγυπτιακῆς κυβερνήσεως καὶ τοῦ ἐν Καΐρῳ πρεσβευτοῦ τῆς Γαλλίας κ. Ροῦ. Ἡ ἡμερομηνία τῆς ἐπισκέψεως δὲν καθωρίσθη εἰσέτι ἐπισήμως, προβλέπεται ὅμως ὅτι τὸ ταξίδιον τοῦ στρατάρχου Ἄμερ θὰ γίνῃ μετὰ τὴν 10ην Ὀκτωβρίου.

Ἡ ἐπίσκεψις τοῦ στρατάρχου Ἄμερ θὰ ἔχῃ ἐπίσημον χαρακτῆρα. Ὁ Αἰγύπτιος στρατάρχης θὰ γίνῃ δεκτὸς εἰς τὸ Μέγαρον τῶν Ἡλυσίων καὶ θὰ ἔχῃ συνομιλίας μὲ τὸν πρόεδρον Ντὲ Γκώλ, τὸν πρωθυπουργὸν κ. Πομπιντοῦ καὶ τὸν ὑπουργὸν Ἐξωτερικῶν κ. Κοὺβ ντὲ Μυρβίλ.

Εἰς τὴν γαλλικὴν πρωτεύουσαν ἐκφράζεται ἱκανοποίησις διὰ τὴν ἐπίσκεψιν τοῦ στρατάρχου Ἄμερ καὶ θεωρεῖται ὅτι μετὰ τὴν ἀνταλλαγὴν πρεσβευτῶν, ἡ ἐπίσκεψις θὰ ἀποτελέση τὸ ἐπιστέγασμα τῆς ἀποκαταστάσεως καλῶν σχέσεων μεταξὺ Παρισίων καὶ Καΐρου.

Ἡ ἐπίσκεψις τοῦ στρατάρχου Ἄμερ περιλαμβάνεται εἰς τὰ πλαίσια τῆς πολιτικῆς, τὴν ὁποίαν ἀκολουθεῖ ὁ στρατάρχης Ντέ Γκὼλ ἔναντι τοῦ ἀραβικοῦ κόσμου.

Ὡς γνωστόν, ὁ πρόεδρος τῆς γαλλικῆς δημοκρατίας εἶχεν ἐσχάτως εἰς τὸ προεδρικὸν μέγαρον μακρὰν συνομιλίαν μὲ τὸν ἀρχηγὸν τοῦ συριακοῦ κράτους καὶ ἐδέχθη τελευταίως εἰς Παρισίους τὸν βασιλέα τῆς Ἰορδανίας Χουσεΐν καὶ τὸν πρόεδρον τοῦ Λιβάνου κ. Ἐλοῦ.

(Γαλλικὸν Πρακτορεῖον)

ΑΜΕΡΙΚΑΝΙΚΑ ΣΙΤΗΡΑ ΕΙΣ ΑΙΓΥΠΤΟΝ

ΑΛΕΞΑΝΔΡΕΙΑ, 17. (Ρώϋτερ).— 24.000 τόννοι ἀμερικανικῶν σιτηρῶν ἐφθασαν σήμερον εἰς Ἀλεξάνδρειαν.

Πρόκειται περὶ τοῦ πρώτου φορτίου ἀφ' ὅτου οἱ Ἀμερικανοὶ διέκοψαν τὴν ἀποστολὴν σιτηρῶν εἰς τὴν Αἴγυπτον μετὰ τὸν ἀντιαμερικανικὸν λόγον τοῦ προέδρου Νάσερ εἰς Πὸρτ Σάϊντ. τὴν 23ην Δεκεμβρίου 1964.

ΔΥΣΑΡΕΣΚΕΙΑ ΕΙΣ ΤΗΝ ΚΥΠΡΟΝ ΔΙΑ ΤΟ ΚΟΙΝΟΝ ΑΝΑΚΟΙΝΩΘΕΝ ΤΩΝ ΣΥΝΟΜΙΛΙΩΝ ΤΗΣ ΜΟΣΧΑΣ

Ἡ Ρωσία ἐπαναλαμβάνει τὴν παλαιὰν γραμμὴν τοῦ Γκρομύκο περὶ διχοτομήσεως

ΛΕΥΚΩΣΙΑ, 17. (Τοῦ ἀνταποκριτοῦ μας).

Πλήρης ἀπογοήτευσις διακατέχει τὴν κυπριακὴν κυβέρνησιν καὶ τὸν λαόν, διὰ τὸ περιεχόμενον τοῦ ρωσοτουρκικοῦ ἀνακοινωθέντος ἐπὶ τοῦ Κυπριακοῦ. Ἐκφράζονται φόβοι, ὅτι διὰ τῆς τοιαύτης στάσεως τῆς Σοβιετικῆς Ἑνώσεως, ἡ Τουρκία θὰ ἀποθρασυνθῆ πάλιν καὶ ἐνδεχομένως θὰ προκαλέση νέαν κρίσιν. Οἱ ἐπίσημοι κύκλοι ἐξέφρασαν δημοσίως τὴν δυσαρέσκειάν των διὰ τὴν σοβιετικὴν στάσιν, τονίζοντες ὅτι διὰ τῆς τακτικῆς της αὐτῆς ἡ Μόσχα δὲν συμβάλλει ἐποικοδομητικῶς εἰς δημοκρατικὴν λύσιν τοῦ Κυπριακοῦ.

Ἐν τῷ μεταξὺ ἐπανῆλθε σήμερον ἐκ Νέας Ὑόρκης ὁ ὑπουργὸς τῶν Ἐξωτερικῶν κ. Κυπριανού. Εἰς δηλώσεις του πρὸς τὸν Τύπον ἐξέφρασε καὶ πάλιν ἱκανοποίησιν διὰ τὸ ψήφισμα τοῦ Συμβουλίου Ἀσφαλείας ἐπὶ τοῦ Κυπριακοῦ καὶ ἐξῆρε τὴν συμπαράστασιν τῆς ἑλληνικῆς ἀντιπροσωπείας, ἡ ὁποία συνηργάσθη στενότατα μετ' αὐτοῦ διαρκούσης τῆς σκληρᾶς διπλωματικῆς μάχης εἰς τὸ Συμβούλιον Ἀσφαλείας.

Ὁ κ. Κυπριανοῦ ἐδήλωσεν, ἐξ ἄλλου, ὅτι ἡ πολιτικὴ κρίσις εἰς τὴν Ἑλλάδα δημιουργεῖ δυσχερείας εἰς τὴν πορείαν τοῦ Κυπριακοῦ καὶ ταυτοχρόνως ἐνθαρρύνει τοὺς ἐχθροὺς τῆς κυπριακῆς ὑποθέσεως.

Ὁ κ. Κυπριανοῦ ἀπαντῶν εἰς σχετικὰς ἐρωτήσεις τῶν δημοσιογράφων, ἀπεκάλυψεν ὅτι εἶχεν τηλεφωνικὴν ἐπικοινωνίαν μετὰ τοῦ κ. Ράσκ καὶ ἐπέστησεν τὴν προσοχὴν αὐτοῦ ἐπὶ τῶν ἐνδεχομένων συνεπειῶν μιᾶς τυχὸν δυσμενοῦς ἀποφάσεως τοῦ Συμβουλίου Ἀσφαλείας.

Εἰς παρόμοιον διάδημα προέβη καὶ πρὸς τὸν Βρετανὸν ὑπουργὸν ἐπὶ τῶν κοινοπολιτειακῶν σχέσεων κ. Χιούζ.

Εὐθὺς μετὰ τὴν ἀφιξίν του ὁ κ. Κυπριανοῦ μετέβη εἰς τὸ προεδρικὸν μέγαρον καὶ εἶχε συνεργασίαν μετὰ τοῦ προέδρου Μακαρίου.

ΙΚΑΝΟΠΟΙΗΜΕΝΗ Η ΑΓΚΥΡΑ

ΑΓΚΥΡΑ, 17. (Ἀσσοσιέϊτεντ — Ρώϋτερ). — Ὁ πρωθυπουργὸς κ. Οὐργκιουπλοῦ ἐπέστρεψε ἐκ τοῦ ταξιδίου του εἰς τὴν Σοβ. Ἕνωσιν καὶ ἐξέφρασεν ἀπόλυτον ἱκανοποίησιν διὰ τὰ ἀποτελέσματα τῶν συνομιλιῶν του μετὰ τῶν σοβιετικῶν ἡγετῶν, τόσον ἐπὶ τοῦ κυπριακοῦ ὅσον καὶ ἐπὶ τῶν ἄλλων συζητηθέντων θεμάτων.

«Θὰ ἤθελα, εἶπεν ὁμιλῶν πρὸς τοὺς δημοσιογράφους, νὰ ἐκφράσω τὴν εὐγνωμοσύνην μου πρὸς τὴν Σοβιετικὴν Ἕνωσιν διὰ τὴν κατανόησιν, τὴν ὁποίαν ἐπέδειξε ἐπὶ τοῦ κυπριακοῦ ζητήματος.

»Ἡ ἐπίσκεψίς μας εἰς τὴν Ρωσίαν ὑπῆρξε πολὺ χρήσιμος καὶ ἡ φιλία καὶ φιλοξενία αἱ ὁποῖαι μᾶς ἀνέμενον ὑπερέβησαν ὅλας τὰς προβλέψεις μας.

»Εἴχομεν ἐποικοδομητικὰς συνομιλίας μὲ τὸν ἀρχηγὸν τοῦ σοβιετικοῦ κράτους, τὸν ἀρχηγὸν τοῦ κόμματος, τὸν πρωθυπουργὸν καὶ τοὺς ἄλλους ἰθύνοντας. Τὸ μεγάλο ἐνδιαφέρον των ἔναντι ἡμῶν καὶ ἡ ἀποδοθεῖσα σημασία εἰς τὴν προσέγγισιν τῶν δύο χωρῶν μας μᾶς συνεκίνησαν βαθέως. Συνεφωνήσαμεν ἐφ' ὅλων σχεδὸν τῶν θεμάτων. Ἐν συνεχείᾳ, ὑπέμνησεν, ὅτι ἡ δήλωσίς του ἐπιβεβαιοῦται ἀπὸ τὸ κοινὸν ἐπίσημον σοβιετοτουρκικὸν ἀνακοινωθέν.

»Ἡ ἐπιδίωξις τῆς εἰρήνης, κατέληξεν, ὑπῆρξε τὸ κύριον στοιχεῖον εἰς τὰς συνομιλίας μὲ τοὺς Σοβιετικοὺς ἡθύοντας».

ΓΑΛΛΙΚΑ ΣΧΟΛΙΑ

ΠΑΡΙΣΙΟΙ, 17. (Ρώϋτερ). — Ἡ ἐφημερὶς «Λὲ Μόντ» γράφει, σχολιάζουσα τὸ κοινὸν σοβιετοτουρκικὸν ἀνακοινωθέν, ὅτι τοῦτο «ἀποτελεῖ ἐπιτυχίαν τοῦ κ. Οὐργκιουπλοῦ, σημειουμένην ὀλίγας μόνον ἑβδομάδας πρὸ τῆς διεξαγωγῆς τῶν τουρκικῶν ἐκλογῶν».

Ὡς πρὸς τὴν περικοπὴν τοῦ ἀνακοινωθέντος, τὴν σχετικὴν μὲ τὸ Κυπριακόν, ἡ «Μόντ» τονίζει ὅτι αὕτη ἰσοδυναμεῖ πρὸς σαφῆ ἀπόρριψιν τῆς ἑνώσεως. «Δὲν περιέχει τὸ ἀνακοινωθὲν ἀκόμη καὶ μίαν ἔμμεσον καταδίκην τῆς πολιτικῆς τῆς κυπριακῆς κυβερνήσεως ἔναντι τῆς τουρκικῆς μειονοτητος;» ἐρωτᾶ ἡ ἐφημερίς.

Ἡ «Μόντ» περαιτέρω γράφει «οἱ Σοβιετικοὶ ἤδη ἔχουν λόγους νὰ ἐκδηλώνουν τὴν χαρὰν των διὰ τὴν ἀπὸ ἔτους σημειωθεῖσαν ἐπαναπροσέγγισιν μεταξὺ τῶν δύο κρατῶν, ἀφ' ἧς ἡ κυβέρνησις τῆς Ἀγκύρας ἠρνήθη νὰ μετοίσῃ εἰς τὴν πολυμερῆ πυρηνικὴν δύναμιν τοῦ ΝΑΤΟ. Ὅσον ἀφορᾷ τοὺς Τούρκους, οὗτοι πιστεύουν τώρα, ὅτι εἶναι πολὺ ὀλιγώτερον ἀπομονωμένοι ἀπ' ἄσον ἦσαν κατὰ τὰ τέλη τοῦ 1964».

ΛΕΥΚΩΣΙΑ, 17. (Ἀθ. Πρακτ.).— Ἡ κυβέρνησις τῆς Κυπριακῆς Δημοκρατίας ἀπεφάσισε τὴν ἔκδοσιν κρατικῶν ὁμολογιῶν.

ΑΛΓΕΙΝΗ ΕΝΤΥΠΩΣΙΣ

Δὲν ὑπῆρξε χθὲς ἐπίσημος ἑλληνικὴ ἀντίδρασις εἰς τὰ περὶ κυπριακοῦ ἀναφερόμενα εἰς τὸ τουρκοσοβιετικὸν ἀνακοινωθέν.

Ἡμιεπισήμως ὅμως καὶ ὑπὸ μορφὴν σχολίων πολιτικῶν κύκλων ἐτονίζετο, ὅτι ἐπροκάλεσεν ἀλγεινὴν ἐντύπωσιν τὸ τουρκοσοβιετικὸν ἀνακοινωθὲν ἐπὶ τῇ λήξει τῆς ἐπισήμου εἰς Μόσχαν ἐπισκέψεως τοῦ Τούρκου πρωθυπουργοῦ. Διότι, δι' αὐτοῦ ἡ σοβιετικὴ κυβέρνησις ἐπαναλαμβάνει τὴν γραμμήν, τὴν ὁποίαν καὶ παλαιότερον εἶχε λάβῃ ὁ Ρῶσος ὑπουργὸς τῶν Ἐξωτερικῶν κ. Γκρομύκο, περὶ ὑπάρξεως δηλαδὴ δύο χωριστῶν κοινοτήτων εἰς Κύπρον. Αὐτὴν πράγματι τὴν ἔννοιαν καὶ μόνον ἔχει, ἐτονίζετο, ἡ ἐπανειλημμένη μνεία περὶ δύο ἐθνικῶν κοινοτήτων ἐπὶ τῆς νήσου. Καὶ ἀποδεικνύεται οὕτω, ὅτι ἡ Σοβ. Ἕνωσις δὲν διστάζει νὰ υἱοθετήσῃ ἀπόψεις τεινούσας πρὸς διχοτόμησιν ἢ ὁμοσπονδοποίησιν, ἀπόψεις δηλαδὴ ἄκρως ἀντιθέτους πρὸς τοὺς πόθους τοῦ κυπριακοῦ λαοῦ μὲ σκοπὸν καὶ μόνον τὴν ἱκανοποίησιν τῆς Τουρκίας ὅπὸ τὴν ὁποίαν προσδοκᾶ προφανῶς πολιτικὰ ὀφέλη. Ὑποθάλπει οὕτω ἡ Σοβιετικὴ Ἕνωσις, πρὸς ἐξυπηρέτησιν τῶν ἰδίων της συμφερόντων τὴν διαιώνισιν τῆς μεταξὺ Ἑλλήνων καὶ Τούρκων ἐν Κύπρῳ διαφοροποιήσεως καὶ ἀπεμπολοῦσα τὰ ὅσα θεωρητικῶς διακηρύσσει περὶ συμπαραστάσεως εἰς τὸν ἀγῶνα τῶν Κυπρίων, πλήττει τὸν ἀγωνιζόμενον κυπριακὸν λαὸν διὰ νὰ ἐξυπηρετήσῃ καλύτερον τὰ ἰδικά της συμφέροντα.

Τὰ συμπεράσματα, κατέληγον οἱ ἐν λόγῳ πολιτικοὶ κύκλοι, περὶ τοῦ πόσον ἐκεῖθεν δύνανται ὁ κυπριακὸς λαὸς νὰ ἀναμένῃ ὑποστήριξιν ἀνακύπτουν ἀφ' ἑαυτῶν.

Τὰ συμπεράσματα, κατέληγον οἱ ἐν λόγῳ πολιτικοὶ κύκλοι, περὶ τοῦ πόσον ἐκεῖθεν δύνανται ὁ κυπριακὸς λαὸς νὰ ἀναμένῃ ὑποστήριξιν ἀνακύπτουν ἀφ' ἑαυτῶν.

Διχογνωμίαι μεταξὺ δυτικῶν εἰς Γενεύην ἐπὶ τοῦ σχεδίου περιορισμοῦ πυρηνικῶν ὅπλων

ΕΚΚΛΗΣΙΣ ΤΟΥ ΠΡΟΕΔΡΟΥ ΤΖΟΝΣΟΝ

ΓΕΝΕΥΗ, 17

Αἱ Ἡν. Πολιτεῖαι ὑπέβαλαν εἰς τὴν διάσκεψιν ἀφοπλισμοῦ τῆς Γενεύης, ἐξ ὀνόματος τῶν Δυτικῶν χωρῶν, σχέδιον συμφωνίας διὰ τὴν παρεμπόδισιν τῆς διαδόσεως τῶν πυρηνικῶν ὅπλων, τὸ ὁποῖον ὅμως δὲν φαίνεται ὅτι θὰ γίνῃ ἀποδεκτὸν ἐκ μέρους τῆς Σοβιετικῆς Ἑνώσεως.

Ἀλλὰ καὶ αἱ ἀπόψεις τῶν ἄλλων δυτικῶν δυνάμεων δὲν ταυτίζονται μὲ τὰς ἀμερικανικάς. Περισσότερον τῶν ἄλλων, διαφωνεῖ ἡ Ἀγγλία, ἡ ὁποία ὑποστηρίζει, ὅτι τὸ ἀμερικανικὸν σχέδιον ἀφήνει ἀνοικτὴν τὴν θύραν διὰ νὰ ἀποκτήσῃ εἰς τὸ μέλλον ἡ δυτικὴ Εὐρώπη ἰδίον πυρηνικὸν ὁπλοστάσιον καὶ νὰ τὸ χρησιμοποιήσῃ κατὰ τὸ δοκοῦν.

Ἡ Σοβιετικὴ Ἕνωσις ὑποστηρίζει ὅτι διὰ τῆς δυτικῆς ναυτικῆς πολυμεροῦς πυρηνικῆς δυνάμεως καὶ τῆς ἀτλαντικῆς πυρηνικῆς δυνάμεως θὰ καταστῇ δυνατὸν νὰ ἀποκτήσῃ πυρηνικὰ ὅλα ἡ δυτικὴ Γερμανία. Ἡ Ἀγγλία καὶ αἱ ΗΠΑ ἀποκρούουν τὴν ἄποψιν αὐτήν.

Ὁ Σοβιετικὸς ἀντιπρόσωπος κ. Τσαράπκιν ἐδήλωσε μετὰ τὴν σημερινὴν συνεδρίασιν, ὅτι ἠρώτησε τὸν Ἀμερικανὸν ἀντιπρόσωπον κ. Φόστερ, κατὰ πόσον τὸ σχέδιον προβλέπει πλήρη καὶ ἄνευ ὅρων ἀπαγόρευσιν ἀποκτήσεως πυρηνικῶν ὅπλων ὑπὸ μὴ πυρηνικῶν δυνάμεων εἴτε ἐξ ἰδίας εὐθείας κτήσεως, διαθέσεως ἢ ἐλέγχου εἴτε ἐμμέσως, δι' οἱασδήποτε πολυμεροῦς δυνάμεως τοῦ ΝΑΤΟ. Ἐπίσης, ἠρώτησε κατὰ πόσον ὑπονοεῖται ὅτι διὰ τοῦ καταταξθέντος σχεδίου ἀποκλείεται ἡ δυνατότης δημιουργίας πολυμεροῦς δυνάμεως τοῦ ΝΑΤΟ ἢ οἱασδήποτε παρομοίας δυνάμεως καὶ ἡ ὑπὸ οἱανδήποτε μορφὴν συμμετοχὴ εἰς αὐτὴν στρατιωτικοῦ ἢ ἄλλου προσωπικοῦ τῆς Δυτικῆς Γερμανίας.

Ὁ κ. Τσαράπκιν προσέθεσεν ὅτ: ἂν ὁ κ. Φόστερ ἀπαντήσῃ σαφῶς εἰς τὰ ὡς ἄνω ἐρωτήματα ἡ Σοβιετικὴ Ἕνωσις θὰ κατανοήσῃ ἐπακριβῶς τὰς ἀμερικανικὰς προτάσεις.

Τὸ ἀμερικανικὸν σχέδιον προβλέπει κυρίως τὴν ἀνάληψιν ἐκ μέρους τῶν πυρηνικῶν δυνάμεων τῆς ὑποχρεώσεως νὰ μὴ μεταβιβάσουν πυρηνικὰ ὅπλα εἰς χώρας, αἱ ὁποῖαι δὲν κατέχουν τοιαῦτα, εἴτε ἀμέσως εἴτε ἐμμέσως. Ἐπίσης τὴν ὑποχρέωσιν ὅπως τὰ μὴ πυρηνικὰ κράτη, τὰ ὁποῖα θὰ ὑπογράψουν τὴν συνθήκην, νὰ μὴ κατασκευάσουν πυρηνικὰ ὅπλα.

Ὁ πρόεδρος Τζόνσον ἀπηύθυνεν ἔκκλησιν προς ὅλας τὰς χώρας, αἱ ὁποῖαι μετέχουν τῆς διασκέψεως τῆς Γενεύης, ὅπως καταβάλουν πᾶσαν δυνατὴν προσπάθειαν διὰ τὴν μὴ διάδοσιν τῶν πυρηνικῶν ὅπλων. Εἰς μήνυμά του πρὸς τὴν διάσκεψιν ὁ πρόεδρος τονίζει ὅτι αἱ Ἡνωμ. Πολιτεῖαι εἶναι ἕτοιμαι νὰ προχωρήσουν ἀποφασιστικῶς καὶ τοιχέως πρὸς τὸν σκοπὸν ὅπως ἡ πρότασις αὕτη καταστῇ πραγματικότης. Ἐπίσης ὑπογραμμίζει ὅτι ἡ ἀπειλὴ κατὰ τῆς εἰρήνης καὶ τῆς ζωῆς τῶν ἀνθρώπων εἶναι οἰκουμενικοῦ χαρακτῆρος καὶ δι' αὐτὸ πρέπει νὰ ἀντιμετωπισθῇ καταλλήλως.

(Γαλλ. Πρακτ.)

ΘΑ ΑΡΧΙΣΗ ΑΜΕΣΩΣ Η ΣΥΝΤΑΞΙΣ ΥΠΟ ΤΗΣ ΙΕΡΑΡΧΙΑΣ ΤΟΥ ΚΑΤΑΛΟΓΟΥ ΤΩΝ ΕΚΛΟΓΙΜΩΝ ΔΙ' ΑΡΧΙΕΡΑΤΕΙΑΝ

Η ΕΠΕΞΕΡΓΑΣΙΑ ΤΟΥ ΦΑΚΕΛΟΥ ΤΩΝ ΥΠΟΨΗΦΙΩΝ

Ἡ Ἱεραρχία κατὰ τὴν χθεσινήν της συνεδρίασιν ἀπεφάσισεν ὅπως παρατείνη τὰς ἐργασίας της καὶ ἀρχίση ἀμέσως τὴν σύνταξιν τοῦ καταλόγου τῶν ἐκλογίμων πρὸς ἀρχιερατείαν. Ἐν τῷ μεταξύ, θὰ τελῇ ἐν ἀναμονῇ διευθετήσεως τῆς πολιτικῆς κρίσεως καὶ θὰ ἐξακολουθήσῃ συνεδριάζουσα μέχρι τῆς 1ης Σεπτεμβρίου. Ἐν συνεχείᾳ θὰ συγκληθῇ νέα ἔκτακτος συνέλευσις τῆς Ἱεραρχίας διὰ τὴν 2αν Σεπτεμβρίου καὶ διὰ χρονικὸν διάστημα ἑνὸς μηνός. Κατὰ τὸ διάστημα αὐτὸ θὰ γίνῃ ἡ πλήρωσις τῶν χηρευουσῶν ἐδρῶν.

Ἐπειδὴ χθὲς ἀπουσίαζαν 18 μητροπολῖται, ἀπεφασίσθη ὅπως κληθοῦν οὗτοι τηλεγραφικῶς, ἵνα μετάσχουν τῶν ἐργασιῶν τῆς Ἱεραρχίας. Ἐπίσης θὰ εἰδοποιηθοῦν τηλεγραφικῶς μέσῳ τῶν Μητροπόλεων, ὅπως ὑποβάλουν ἐντὸς πενθημέρου τὰ δικαιολογητικά των, οἱ ὑποψήφιοι πρὸς ἀρχιερατείαν οἱ ἀποκτησάντες ἐν τῷ μεταξὺ τὰ προσόντα.

Ὁ μητροπολίτης Μαρωνείας κ. Τιμόθεος ἀμιλῶν ἐξ ἀφορμῆς ὁμησιευμάτων ἀπογευματινῆς ἐφημερίδος θιγόντων τὴν Ἱεραρχίαν, εἶπεν ὅτι πρέπει νὰ ἀπευθύνουν διαφωτιστικὴν ἐγκύκλιον πρὸς τὸν λαόν. Εἰς τοῦτο συνεφώνησε καὶ ὁ μητροπολίτης Χαλκίδος κ. Γρηγόριος, ὅστις προσέθεσεν ὅτι πρέπει ὁπωσδήποτε νὰ γίνουν αἱ ἐκλογαί. Μὲ τὸ ἴδιον πνεῦμα περὶ ἐκλογῶν ὡμίλησε καὶ ὁ Ἀργολίδος Χρυσόστομος.

Ἐπίσης ὁ μητροπολίτης Γρεβενῶν κ. Χρυσόστομος ὁμιλῶν εἶπεν ὅτι ὅσοι καταφέρονται ἐναντίον μερίδος τοῦ Τύπου, δὲν πρέπει νὰ παραγνωρίζουν ὅτι ὑπεύθυνοι εἶναι οἱ ἴδιοι οἱ ἀρχιερεῖς ποὺ δίδουν τοιαύτας πληροφορίας καὶ μεγαλοποιοῦν ὡρισμένα τῶν λεγομένων καὶ συχνὰ γράφουν καὶ ἀναλήθειας, ἐπιδιώκοντες νὰ διαλυθῇ ἡ Ἱεραρχία καὶ νὰ ματαιωθοῦν αἱ ἐκλογαὶ διὰ νὰ ἐκτεθοῦν οἱ ἀρχιερεῖς ἐνώπιον τῶν χριστιανῶν.

Δίδομεν, εἶπε, τὴν ἐντύπωσιν ὅτι εἴμεθα ἀνίκανοι νὰ διοικήσωμεν τὴν ἐκκλησίαν. Ὁ ἴδιος, προσέθεσε, δὲν ζητεῖ μετάθεσιν, προτείνει ὅμως νὰ γίνουν ἐκλογαὶ κατὰ τὴν κρίσιν τῆς Ἱεραρχίας, ἔστω καὶ αὔριον. Διὰ νὰ μὴ παρεξηγηθοῦν, ὅμως, ἂς γίνῃ ὑπομονὴ μέχρις ὅτου ἔλθῃ ἡ νέα κυβέρνησις. Ἐὰν ὅμως ἀρνηθῇ καὶ αὕτη νὰ βοηθήσῃ, τότε πρέπει νὰ γίνουν ἀμέσως ἐκλογαί.

Ὑπὲρ τῶν ἐκλογῶν ἐτάχθη καὶ ὁ μητροπολίτης Δημητριάδος κ. Δαμασκηνός. Ἐπίσης ὁ μητροπολίτης Φθιώτιδος κ. Δαμασκηνὸς συνεφώνησε μὲ τὰ λεχθέντα ὑπὸ τοῦ Γρεβενῶν καὶ εἶπεν νὰ ἀναμένουν τὴν νέαν κυβέρνησιν.

Ἐξ ἄλλου, χθὲς τὴν ἑσπέραν, συνῆλθεν εἰς συνεδρίασιν ἡ τριμελὴς ἐπιτροπὴ ἐκ τῶν μητροπολιτῶν Πατρῶν, Γρεβενῶν καὶ Ἐδέσσης καὶ ἤρχισε τὴν ἐπεξεργασίαν τῶν φακέλων τῶν ὑποψηφίων πρὸς ἀρχιερατείαν. Ὡς πρὸς τὰ προσόντα ἡ ἐπιτροπὴ λαμβάνει ὑπ' ὄψιν της τὰ προτεινόμενα διὰ τῆς μὴ ψηφισθείσης εἰσέτι μεταβατικῆς διατάξεως.

ΑΝΤΙΒΑΣΙΛΙΚΑ ΣΥΝΘΗΜΑΤΑ ΕΔΕΣΠΟΣΑΝ ΚΑΙ ΧΘΕΣ ΕΙΣ ΤΗΝ ΣΥΓΚΕΝΤΡΩΣΙΝ ΤΟΥ «ΠΑΝΑΘΗΝΑΙΚΟΥ»

ΑΠΕΤΡΑΠΗΣΑΝ ΕΠΕΙΣΟΔΙΑ ΤΩΝ ΘΟΡΥΒΟΠΟΙΩΝ

Μὲ εὐρυτάτην συμμετοχὴν καὶ ἔντονον πρωτοβουλίαν τῆς Ἀριστερᾶς καὶ μὲ συνθήματα ὡς ἐπὶ τὸ πλεῖστον ἀντιβασιλικά, ἐπραγματοποιήθη τὴν 8ην μ.μ. χθὲς εἰς τὸ γήπεδον τοῦ «Παναθηναϊκοῦ» ἡ προαγγελθεῖσα ἐργατικὴ συγκέντρωσις, τὴν ὁποίαν ὠργάνωσεν ἡ προσωρινὴ διοίκησις τῆς Γ.Σ.Ε.Ε. Ἡ προσέλευσις τῶν ἐργαζομένων εἰς τὴν συγκέντρωσιν ἤρχισεν ἀπὸ τῆς 6.30' μ.μ. καὶ μετὰ δίωρον περίπου εἶχον πληρωθῆ αἱ κερκίδες τοῦ γηπέδου, ἐνῶ 10.000 περίπου λαοῦ εἶχον καλύψει τὸ κατάστρωμα τῆς λεωφόρου Ἀλεξάνδρας ἀπὸ τῆς κεντρικῆς πύλης τοῦ σταδίου μέχρι τοῦ ὕψους τῶν φυλακῶν Ἀβέρωφ.

Ἀπὸ ἐνωρὶς ἰσχυραὶ δυνάμεις τῆς Ἀστυνομίας εἶχον καταλάβει ἐπικαίρους θέσεις ἐπὶ τῶν ὁδῶν πέριξ τοῦ γηπέδου. Ὁ κύριος ὄγκος τῶν ἀστυνομικῶν δυνάμεων εὑρίσκετο εἰς τὸν χῶρον ὀπισθεν τῆς ἀνωκοδομικῆς πρεσβείας καὶ πρὸ τοῦ 430 στρατιωτικοῦ νοσοκομείου.

Οἱ καθ' ὁμάδας προσερχόμενοι εἰς τὴν συγκέντρωσιν διὰ τῆς λεωφόρου Ἀλεξάνδρας ἐκράτουν «πλακάτ» μὲ τὰ συνθήματα «Ἔξω οἱ Ἀμερικάνοι» «Δόβας — Νόβας — Τσιριμώκος», «Ὄχι αὐλικὴ κυβέρνησι», «Κάτω οἱ κύκλοι τῆς ἀνωμαλίας», «Τσιριμώκο μασκαρᾶ», «Τὴν κυβέρνησι ὁρίζει ὁ λαὸς καὶ ὄχι τὸ παλάτι», «Ἀΐσχος Τσιριμώκο βασιλόφρονα — σοσιαλιστή» καὶ «Οἱ συνωμότες θὰ συντριβοῦν». Ἐκράτουν ἐπίσης φωτογραφίας τοῦ κ. Παπανδρέου καὶ ἐκραυγάζον τὰ συνθήματα «Πάρ' τὴ μάνα σου καὶ φύγε», «Ἔξω ἡ Γερμανίδα», «Δολοφόνοι» καὶ «Ὁ λαὸς κυρίαρχος».

Εἰς τὴν συγκέντρωσιν προσῆλθον οἱ βουλευταὶ τῆς Ἑνώσεως Κέντρου κ.κ. Μπαλτατζῆς, Π. Κατσώτας, Βασιλάτος, Κολοκοθᾶς. Λαζαρίδης, Ἀλευράς, Ἰω. Παπαστύρου Γρηγορίου, Κρόκος, Χονδροματίδης, Βουνάτσος, Κουτσοχέρας καὶ Σπ. Κατσώτας καὶ τῆς ΕΔΑ οἱ κ.κ. Ἠλιόπουλος, Πανάγος, Παπαθημητρίου, Θεοδωράκης καὶ Σακελλάριης.

Κατὰ τὴν συγκέντρωσιν ὡμίλησαν οἱ κ.κ. Χαρ. Πρωτοπαπᾶς ἐκ μέρους τῆς Ἑνώσεως ὑπὲρ τῶν δικαιωμάτων τοῦ ἀνθρώπου, Βασ. Μεσολογγίτης τῶν συνεργαζομένων καλλιτεχνικῶν ὀργανώσεων, Νικ. Μυρόπουλος τῆς Ὁμοσπονδίας βιοτεχνικῶν σωματείων Ἀθηνῶν, Γ. Σαραντῆς τῶν συνεργαζομένων λογοτεχνικῶν ὀργανώσεων, Ἐμμ. Στεφανάκης τῆς Ἑνώσεως δημοκρατικῶν δικηγόρων καὶ τῶν συνεργαζομένων ἐπιστημονικῶν ὀργανώσεων, Φ. Σπανούδης τῆς Ἑνώσεως δήμων καὶ κοινοτήτων Ἀττικῆς, Ἰ. Μάνος τῆς Ἐθνικῆς Φοιτητικῆς Ἑνώσεως Ἑλλάδος καὶ Νικ. Παπαγεωργίου, γενικὸς γραμματεὺς τῆς Γ.Σ.Ε.Ε.

Εἰς τὸ τέλος ἐνεκρίθη ψήφισμα, τὸ ὁποῖον ἀνέγνωσεν ὁ πρόεδρος τοῦ Ἐργατικοῦ Κέντρου Πατρῶν κ. Α. Μπαντοῦνος. Διὰ τοῦ ψηφίσματος γίνεται ἔκκλησις εἰς τὸν Βασιλέα νὰ ἀποκαταστήσῃ τὴν συνταγματικὴν τάξιν καὶ τονίζεται ἡ ἀπόφασις τῶν ἐργαζομένων νὰ ὑπερασπίσουν τὸ Σύνταγμα καὶ τὸ δημοκρατικὸν πολίτευμα.

Μετὰ τὴν λῆξιν τῆς συγκεντρώσεως τὴν 9.15 μ.μ. καὶ ἀφοῦ προηγουμένως ἐδόθη διὰ τῶν μεγαφώνων τὸ σύνθημα, οἱ συγκεντρωθέντες, ἐπὶ κεφαλῆς τῶν ὁποίων ἐτέθησαν τὰ μέλη τῆς διοικήσεως τῆς Γ.Σ.Ε.Ε., ἐπραγματοποίησαν πορείαν. Οἱ διαδηλωταὶ, κραυγάζοντες ἀντιβασιλικὰ συνθήματα, κατῆλθον τὴν λεωφόρον Ἀλεξάνδρας καὶ διὰ τῆς ὁδοῦ Πατησίων ἔφθασαν μέχρι τῆς πλατείας Ὀμονοίας. Μεταξὺ τῶν πλακάτ, τὰ ὁποῖα ἐκράτουν οἱ διαδηλωταί, ὑπῆρχε καὶ ἕνα ἰδιότυπον, ἀποτελούμενον ἀπὸ τέσσερες «σκοῦπες» μὲ γράμματα ποὺ ἐσχημάτιζαν τὴν λέξιν «ΛΑΟΣ».

Εἰς τὴν πλατεῖαν τῆς Ὀμονοίας τὰ μέλη τῆς διοικήσεως τῆς Γ.Σ.Ε.Ε. ἀπεχώρησαν, ἀφοῦ συνέστησαν εἰς τοὺς διαδηλωτὰς νὰ διαλυθοῦν ἡσύχως. Παρὰ ταῦτα ἐρρίφθη τὸ σύνθημα «Στὸ Σύνταγμα», ὁπότε οἱ διαδηλωταὶ ἐκινήθησαν πρὸς τὴν ὁδὸν