Ιδρυτής: ΕΥΘΥΜΙΟΣ ΤΖΑΛΛΑΣ
Διευθυντής: ΕΛΕΥΘΕΡΙΟΣ ΤΖΑΛΛΑΣ (1960 - 1983)

ΗΠΕΙΡΩΤΙΚΟΣ ΑΓΩΝ

ΚΑΘΗΜΕΡΙΝΗ ΕΦΗΜΕΡΙΔΑ ΤΗΣ ΗΠΕΙΡΟΥ

ΠΕΜΠΤΗ
28
ΙΟΥΛΙΟΥ 1983
ΤΙΜΗ ΦΥΛΛΟΥ ΔΡΑΧ. 10
Έτος 56. ΑΡ. ΦΥΛΛΟΥ 15474

Συνεχίστηκαν και χθές

ΟΙ ΦΩΤΙΕΣ ΚΑΙΝΕ ΤΑ ΔΑΣΗ ΤΗΣ ΧΩΡΑΣ

Χιλιάδες στρέμματα δέντρων έχουν καταστραφεί

ΑΘΗΝΑ, 27.- Σε εξέλιξη βρίσκεται η πυρκαγιά που εξερράγη στις 6 μ.μ. χθες στη Μαλεσίνα Φθιώτιδος. Η φωτιά, που είχε τεθεί υπό έλεγχο, αναζωπυρώθηκε γύρω στις 10 το πρωΐ σήμερα και απείλησε το χωριό Μαρτίνο. Υπολογίζεται ότι μέχρι στιγμής έχει αποτεφρώσει 2.000 στρέμματα δασικής και αγροτικής εκτάσεως.

Στον τόπο της πυρκαγιάς βρίσκονται δέκα οχήματα της πυροσβεστικής και δασικής υπηρεσίας, στρατιώτες καθώς και πέντε πυροσβεστικά αεροσκάφη, που καταβάλλουν προσπάθειες για την κατάσβεση τους.

Στο μεταξύ, όπως ανακοινώθηκε απο την τροχαία χωροφυλακής, η κυκλοφορία έχει διακοπεί στο 110 χιλ. της εθνικής οδού Αθηνών – Λαμίας. Τα αυτοκίνητα εκτρέπονται απο παρακαμπτήριο δρόμο, μέσω του χωριού Κάδρο, προς την παλαιά εθνική οδό.

ΣΤΗΝ ΚΑΡΠΑΘΟ

Δέν έχει τεθεί ακόμα υπό έλεγχο η μεγάλη πυρκαϊά πού εκδηλώθηκε χθές τό πρωΐ στήν θέση Μοναστήρι Ολύμπου Καρπάθου καί κατέτρεψε μέχρι τό απόγευμα 8.000 περίπου στρέμματα πευκόφυτου δάσους.

Οι άνεμοι πού πνέουν μέ πολλή σφοδρότητα εμποδίζουν τό έργο τής περιστολής τής φωτιάς, παρά τήν κινητοποίηση 4 πυροσβεστικών αεροπλάνων καί εκατοντάδων κατοίκων από τά χωριά τής περιοχής.

Οι φλόγες, πού καταστρέφουν τά πάντα, έχουν φτάσει σέ απόσταση 2 χιλιομέτρων από τό χωριό Σπόα, καίγοντας καί 500 ελαιόδεντρα.

ΣΕ ΑΛΛΕΣ ΠΕΡΙΟΧΕΣ

Πυρκαϊά ξέσπασε σέ σκουπιδότοπο τής Κοινότητας Θεολόγου Ρόδου, πού επεκτάθηκε καί στό κοντινό δάσος. Η έγκαιρη όμως επέμβαση τών πυροσβεστικών αεροπλάνων είχε σάν συνέπεια τήν κατάσβεσή της.

Πυρκαγιά εκδηλώθηκε στις 7 το απόγευμα στην περιοχή της αρχαίας Καμήρο Ρόδου και με τον ισχυρό άνεμο πήρε γρήγορα μεγάλες διαστάσεις. Γιά την κατάσβεση της κινητοποιήθηκαν τα οχήματα της πυροσβεστικής υπηρεσίας Ρόδου, άνδρες του δασαρχείου και κάτοικοι απο τα γύρω χωριά.

Στα Βαλτερα Λέσβου κατασβέσθη στις 5.10 μ.μ. πυρκαγιά που εξερράγη στις 2.40 μ.μ. αφού κατέστρεψε 400 στρέμματα δασικής και αγροτικής εκτάσεως.

Τέλος, κατεσβέσθηκαν στις 3.30 και 4.40 μ.μ. δύο πυρκαγιές που είχαν εκραγεί στην περιοχή Ιεράπετρας και που κατέστρεψαν μικρές αγροτικές εκτάσεις.

Στις 17.15 προχθές εξερράγη πυρκαϊά στη θέση Ψηροβούνι Τρικορύφου Φιλιατών απο άγνωστη αιτία, η οποία κατασβέστικε χθές και περί ώρα 05.30 απο άνδρες Χωρ/κής, δασικής υπηρεσίας και κατοίκων περιοχής, αποτεφρώσασα θαμνώδη δασική έκταση 600 περίπου στρεμμάτων. Ανακρίσεις κάνει η Δασική υπηρεσία.

Προχθές και ώρα 16.00 στην αγροτική θέση «Ζάβανη» Δελβινακίου, εξερράγη πυρκαϊά απο άγνωστη αιτία, με αποτέλεσμα να αποτεφρωθούν 25 στρέμματα δασικής έκτασης και 15 στρέμματα ξηρών χόρτων σε αγροτεμάχιο. Ανακρίσεων επελήφθη το Δασαρχείο Ιωαννίνων.

Χθές και ώρα 13.45 εξερράγη πυρκαιά στην αγροτική περιοχή Μπάφρας τοποθεσία «Ασφακούλες» κάηκαν ξηρά χόρτα και ασφάκες. Αιτία που προκάλεσε την φωτιά ήταν αναμμένο τσιγάρο.

Το έργο της κατάσβεσης επιμελήθηκε η Πυροσβεστική υπηρεσία με 2 αυτοκίνητα 8 άνδρες και βοήθησαν οι Δασική Υπηρεσία και κάτοικοι του χωριού.

ΖΗΤΗΣΑ ΑΡΚΕΤΑ

ΑΘΗΝΑΙ 27—Συνελήφθη στό Χολαργό ο Σπ. Α. Δημητρακόπουλος, 29 ετών, υπάλληλος τού υπουργείου Συγκοινωνιών, γιατί ζήτησε από ιδιοκτήτρια ταξί 7.000 δραχ. γιά νά τής χαρακτηρίση τό ταξί κανονικό κατά τόν ετήσιο έλεγχο γιά τό χρώμα του καί τά καυσαέρια.

Συνήλθε το ΚΥΣΥΜ με θέμα την ανεργία

ΑΘΗΝΑΙ 27—Συνήλθε σήμερα τό πρωΐ υπό τήν προεδρία τού πρωθυπουργού κ. Ανδρέα Παπανδρέου τό κυβερνητικό συμβούλιο (ΚΥΣΥΜ) καί οριστικοποίησε τίς προτάσεις γιά τό ειδικό πρόγραμμα πιστώσεων πού αποσκοπεί στήν καταπολέμηση τής ανεργίας καί στήν βελτίωση τής ποιότητας ζωής.

Ο πρωθυπουργός ενέκρινε τό τελικό πρόγραμμα, πού αφορά σέ πρώτη φάση έργα στό Λεκανοπέδιο τής Αττικης καί στή Θεσσαλονίκη, ενώ άρχισε από σήμερα η υπογραφή από τό υπουργείο Εθνικής Οικονομίας τών σχετικών πιστώσεων.

Θα προαναγγέλονται οι καταιγίδες για έγκαιρη ενημέρωση

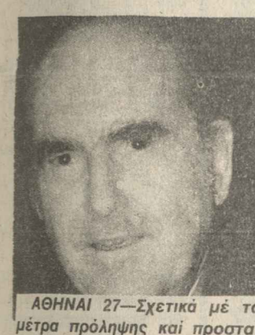

ΑΘΗΝΑΙ 27—Σχετικά μέ τά μέτρα πρόληψης καί προστασίας από τίς σφοδρές κακοκαιρίες— όπως οι πρόσφατες, πού στοίχισαν πολλούς νεκρούς—ο κυβερνητικός εκπρόσωπος κ. Δημήτρης Μαρούδας έκανε τήν ακόλουθη δήλωση:

Μέ εντολή τού πρωθυπουργού κ. Ανδρέα Παπανδρέου—καί μέ τήν ιδιότητά του καί ως υπουργού Εθνικής Αμυνας—μελετήθηκαν τό τελευταίο σαραντοκτάωρο από τό Γενικό Επιτελείο Αεροπορίας (ΓΕΑ) οι δυνατότητες πού υπάρχουν ώστε νά προαναγγέλονται οι καταιγίδες καί νά μπορεί νά υπάρχει έγκαιρη προειδοποίηση.

Ηδη μετά από έρευνα πού έγινε από τόν αρχηγό τού ΓΕΑ κ. Ν. Κουρή, αποφασίστηκε νά συνδεθούν μέ τήν Εθνική Μετεωρολογική Υπηρεσία (ΕΜΥ) απευθείας όλοι οι σταθμοί Ραντάρ τής αεροπορίας καί, στή συνέχεια, νά υπάρχει άμεση σύνδεση τής ΕΜΥ, τόσο μέ τούς κεντρικους όσο καί μέ τούς περιφερειακούς ραδιοσταθμούς, ώστε σέ περίπτωση καταιγίδας νά δίδεται τό ταχύτερο δυνατόν σχετική προειδοποίηση.

Τό υπουργείο Εμπορικής Ναυτιλίας θά επιβάλει γιά τόν λόγο αυτό, μέσω τών Λιμεναρχείων, κανονισμό, σύμφωνα μέ τόν οποίο κάθε πλωτό μεσο θά πρέπει νά είναι εφοδιασμένο μέ ραδιόφωνο—τρανζίστορ.

Σχόλια

Ε.Μ.Υ. και θεομηνίες

Κάθε χρόνο, μια τακτή μέρα του Μαΐου, (δεν θυμόμαστε ποιά ακριβώς), γιορτάζεται παγκόσμια και είναι γνωστή σαν «η μέρα της Μετεωρολογίας».

Φέτος, η τηλεόραση είχε την πρόνοια να αφιερώσει μια μακροσκελή και αξιόλογη εκπομπή γύρω απο το πως γίνονται οι προβλέψεις, πως εργάζεται το προσωπικό της Ε.Μ.Υ., ποια προβλήματα υπάρχουν στην πρόβλεψη του καιρού, και ποιές ήταν οι απόψεις των διαφόρων κοινωνικών ομάδων για το έργο της εθνικής μετεωρολογικής υπηρεσίας.

Το συμπέρασμα απο τις απόψεις αυτές ήταν ότι η Ε.Μ.Υ. σ όλα αυτά τα χρόνια αναπτύχθηκε στο πρότυπο του συγκεντρωτικού υδροκεφαλικού κράτους που επέβαλε στη χώρα μας η δεξιά. Και δεν χρειάζεται να ψάξουμε μακρυά για να επιβεβαιώσουμε αυτή τη θλιβερή πραγκατικότητα. Εδώ και χρόνια, κάθε βράδυ, το δελτίο της Ε.Μ.Υ. αφού μας πληροφορήσει σε γενικές και ασαφείς γραμμες για τον καιρό της χώρας γενικά, μπαίνει στη συνέχεια σε λεπτομέρειες με τον πρόλογο «Ειδικώτερα για την Αττική» και «ειδικώτερα για τη Θεσ/νίκη».

Αντί λοιπόν τα «ειδικώτερα» ν αναφέρονται στις θαλάσσιες οδούς που κινδυνεύουν κάθε ώρα απο τη φουρτούνα, στις δύσβατες ορεινές διαβάσεις που αποκλείονται το χειμώνα απο τα χιόνια, στις γεωργικές περιοχές όπου ο μόχθος του αγρότη κινδυνεύει απο τον παγετό, το χαλάζι και τις πλημμύρες, η Ε.Μ.Υ. μας πληροφορεί μόνο άν θα βρέξει στην Κηφισιά και τη Γλυφάδα ή αν θάναι κρύα η θάλασσα στην Αρετσού.

Ο διευθυντής της Ε.Μ.Υ. είχε το θάρρος να επισημάνει στην εκπομπή εκείνη, τον συγκεντρωτικό χαρακτήρα της Ε.Μ.Υ., την έλλειψη ειδικευμένου προσωπικού, την απουσία δικτύου σταθμών στην επαρχία, και πάνω απ όλα την έλλειψη τεχνολογικού εξοπλισμού (ηλεκτρονικών υπολογιστών) που είναι απαραίτητος για τη λεπτομερειακή πρόγνωση. Όπως όε μας πληροφόρησε, η Ε.Μ.Υ. παράγγειλε στο εξωτερικό νέο υψηλής τεχνολογίας και κόστους ηλεκ. υπολογιστή που θα εγκατασταθεί μέχρι το τέλος του έτους και θα συμβάλλει αποφασιστικά στην ασφαλή πρόγνωση.

Δεν τα θυμηθήκαμε τυχαία αυτά σήμερα. Το θλιβερό γεγονός ότι μέσα σε μια βδομάδα χάθηκαν στα μπουρίνια του θόρειου Αιγαίου δέκα ανθρώπινες ζωές, καθιστά επιτακτικό και αναγκαίο τον εκσυγχρονισμο και τη βελτίωση της δομής και της λειτουργίας της Ε.Μ.Υ.

Είναι γνωστό ότι καμμία μετεωρολογική υπηρεσία στον κόσμο δεν μπορεί να προβλέψει τα πάντα με ασφάλεια. Δεν ζητάμε όμως αυτό. Ζητάμε απλώς μια λεπτομερειακή πρόβλεψη εκεί που επιβάλλουν οι ανάγκες. Ανάγκες που σχετίζονται με την προστασία του πληθυσμού, την οδική ασφάλεια, και πάνω απ όλα με την προστασία του κορμού της εθνικής μας οικονομίας, που είναι η αγροτική παραγωγή.

Πήδηξε απο τον 4ο όροφο

ΘΕΣΣΑΛΟΝΙΚΗ 27—Σοβαρά τραυματίσθηκε ο Παύλος Τσοχατζής 25 χρονών από τήν Κομοτηνή όταν πήδηξε από τόν τέταρτο όροφο τής Γενικής Ασφάλειας Θεσσαλονίκης.

Ο Τσοχατζής ο οποίος συνελήφθη χθές στήν Κομοτηνή καί μεταφέρθηκε στήν Θεσσαλονίκη ως ύποπτος γιά κλοπή σέ υπόκατάστημα τού Ταχυδρομικού Ταμιευτηρίου πού σημειώθηκε τήν περασμένη εβδομάδα στήν πόλη μας.

Κατά τήν διάρκεια τής ανάκρισης καί όταν σέ κάποια στιγμή έμεινε μόνος ο Τσοχατζής πήδηξε στό κενό από τόν τέταρτο όροφο. Επεσε στήν σκεπή παρακείμενης μονοκατοικίας μέ αποτέλεσμα νά τραυματισθεί.

Ο Τσοχατζής μεταφέρθηκε στό Νοσοκομείο ΑΧΕΠΑ όπου καί βρίσκεται τώρα εκτός κινδύνου.

ΓΚΑΡΑΖ ΕΠΑΘΕ ΚΑΘΙΖΗΣΗ

ΑΘΗΝΑΙ 27— Ενα οικόπεδο στήν οδό Ακομινάτου 17, πού χρησιμοποιείτο ως υπαίθριο γκαράζ αυτοκινήτων, έπαθε καθίζηση βάθους 10 μέτρων.

Τό οικόπεδο συνορεύει μέ ξενοδοχείο. Διατάχθηκε η φρούρηση τής περιοχής καί ειδοποιηθηκε η πολεοδομία. Τά αίτια πού προκάλεσαν τήν καθίζηση παραμένουν άγνωστα.

ΑΣΤΥΝΟΜΙΚΟΣ ΣΥΝΕΛΑΒΕ ...ΤΡΟΧΟΝΟΜΟ

ΑΘΗΝΑΙ 27—Αστυνομικός συνέλαβε αστυνομικό καί μάλιστα τροχονόμο γιατί οδηγούσε μοτοσυκλέττα χωρίς άδεια κυκλοφορίας. Εγινε σήμερα στήν πλατεία Ομονοίας, όπου αστυνομικός τής Αμέσου Δράσεως καί μάλιστα ο ίδιος ο διοικητής τής υπηρεσίας διευθυντής Β κ. Μιχ. Γιωργακάκης, έπιασε τόν τροχονόμο Απόστολο Σκαρβέλα (Τ 416) νά οδηγεί μοτοσυκλέττα χωρίς νά έχει άδεια κυκλοφορίας ασφαλιστήριο καί κράνος.

Ο τροχονόμος, πού φορούσε πολιτικά οδηγήθηκε στήν Τροχαία γιά νά παραπεμφθεί στήν Εισαγγελεία. Η μοτοσυκλέττα ήταν καινούργια καί γι' αυτό δέν είχε βγάλει ακόμη άδεια ο τροχονόμος.

Κατεστραμμένα βρέθηκαν ιατρικά μηνανήματα

ΘΕΣΣΑΛΟΝΙΚΗ 27—Κατεστραμμένα βρέθηκαν, σήμερα τά τρία μηχανήματα τού Κέντρου Νοσημάτων Θώρακος τής Βορείου Ελλάδας, τά οποία μέχρι τέλους Αυγούστου επρόκειτο νά χρησιμοποιηθούν σέ εγχειρήσεις «ανοικτής καρδιάς». Τά μηχανήματα η αξία τών οποίων είναι, περίπου, πενήντα εκατομμύρια δραχ.

Σύμφωνα μέ πληροφορίες, από τόν πρόεδρο τού Δ.Σ. τού Νοσοκομείου κ. Μπεκιαρίδη, τά μηχανήματα καταστράφηκαν, από κάποιους γιά άγνωστο λόγο.

ΣΥΝΕΛΗΦΘΗ Ο... «ΣΠΟΡΟΣ»

ΘΕΣΣΑΛΟΝΙΚΗ 27—Συνελήφθη σήμερα στήν Θεσσαλονίκη ο 17χρονος Μ. Ανδρεάδης γνωστός στόν υπόκοσμο μέ τό ψευδώνυμο «Σπόρος» γιατί στό σπίτι του βρέθηκαν 6 φιαλίδια ναρκωτικού φαρμάκου «Βικοβίν» 3 δισκία «Τράβορ» 7 σφραγίδες γιατρών καί ένα μπλόκ συνταγών πού έκλεψε από τό «Ιπποκράτειο» νοσοκομείο 8 σφαίρες περιστρόφου 1 μαχαίρι καί διάφορα άλλα μικροαντικείμενα πού έκλεψε από σπίτια.

ΝΕΕΣ ΤΙΜΕΣ ΑΠΟ ΤΗΝ ΔΕΥΤΕΡΑ ΣΤΟ ΨΩΜΙ

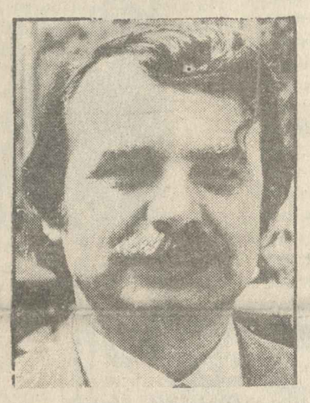

ΑΘΗΝΑ, 27.- Τρείς νέους τύπους ψωμιού θα παράγουν και θα διαθέτουν απο τη Δευτέρα οι φούρνοι. Και οι τρείς τύποι θα είναι διατιμημένοι και οι τιμές τους καθορίστηκαν σήμερα με αγορανομική διάταξη του υπουργείου Εμπορίου.

Σύμφωνα με την απόφαση το άσπρο ψωμί που θα παράγεται απο άλευρα τύπου 70% θα πωλείται προς 39 δρχ. το κιλό. Το μαύρο ψωμί που θα παράγεται απο άλευρα 90% θα πωλείται προς 43 δρχ. το κιλό και το συμμικτό (χωριάτικο) που θα παράγεται απο ισόποση ανάμιξη αλεύρων κατηγορίας (απο σκληρό σιτάρι) και τύπου 70% και θα πωλείται προς 55 δρχ. το κιλό.

Οι τιμές αυτές μπορούν να προσαυξάνονται κατά 0,50 δρχ. το κιλό στους Νομούς Κέρκυρας, Δωδεκανήσου, Σάμου και Λέσβου ύστερα απο αγορ. διατ. που θα εκδώσουν οι τοπικοί Νομάρχες αφού εξετάσουν τις τοπικες συνθήκες παρασκευής και διακίνησης του ψωμιού.

Η ίδια αγορ. διατ. του υπουργείου Εμπορίου καθορίζει ακόμη ότι:

1) Οι αρτοποιοί, οποιασδήποτε δυναμικότητας αρτοποιείων υποχρεούνται να παρασκευάζουν και να διαθέτουν στην κατανάλωση άσπρο ψωμί, απο το πρωΐ που αρχίζει η προσφορά του ψωμιού μέχρι τη 1 το μεσημέρι, σε ποσότητες που να καλύπτουν ολοκληρωτικά τη ζήτηση (χονδρική και λιανική). Μετά τη 1 το μεσημέρι και μέχρι τις 3 το απόγευμα υποχρεούνται να διαθέτουν στη κατανάλωση ψωμί ενός τουλάχιστον τύπου (άσπρου, μαύρου, ή χωριάτικου).

2) Προαιρετική είναι η παρασκευή του μαύρου ψωμιού και του χωριάτικου.

3) Το ψωμί οποιουδήποτε τύπου πρέπει υποχρεωτικά να ζυγίζεται παρουσία του αγοραστή.

4) Οι αρτοποιοί πρέπει να τηρούν βιβλίο παραγωγής στο οποίο θα καταχωρείται καθημερινά η ποσότητα του παρασκευαζομένου χωριάτικου ψωμιού.

5) Όλοι οι τύποι ψωμιού θα παρασκευάζονται υποχρεωτικά σε βάρη τόυ μισού κιλού και εφ όσον θέλουν οι αρτοποιοί και σε βάρη του ενός κιλού.

6) Οι ανώτατες τιμές λιανικής πώλησης των κουλουριών καθορίζονται σε 7,50 δρχ. το τεμάχιο.

7) Το ανώτατο βάρος των αρτοσκευασμάτων δεν πρέπει να ξεπερνά τα 200 γραμ. κατά τεμάχιο.

Με άλλη αγορ. διατ. του υπουργείου Εμπορίου υποχρεώνονται οι αλευρομυλοι να παράγουν και διαθέτουν άλευρα τύπου 70%, σύμφωνα με τη ζήτηση, και προαιρετικά άλλους τύπους αλεύρων των οποίων οι τιμές καθορίζονται ως εξής:

—Άλευρα κατηγορίας προς 28,30 δρχ. το κιλό

—Άλευρα τύπου 70% προς 26,68 το κιλό.

—Άλευρα κατηγορίας Μ απο σκληρό σιτάρι προς 35 δρχ το κιλό

—Άλευρα τύπου 90% προς 24,80 δρχ. το κιλό και

—Σιμιγδάλια προς 39 δρχ το κιλό.

Οι Νομάρχες στους Νομούς Δωδεκανήσου, Κερκύρας, Σάμου, και Λέσβου μπορούν με αγορ. διατ. να προσαυξάνουν την τιμή αλεύρων Τ. 70% για τη περιφέρεια τους, κατά 0,70 δρχ. το κιλό ανάλογα με τις τοπικές συνθήκες.

ΣΥΖΗΤΗΣΗ ΣΤΟ ΔΗΜΟ ΓΙΑ ΤΟ ΣΧΕΔΙΟ ΠΟΛΗΣ

Συζήτηση με τον Δήμαρχο Σπύρο Κατσαδήμα θάχει σήμερα στις 12 το μεσημέρι η Αρχιτεκτονική ομάδα Μεσσαρέ που ανέλαβε να συντάξει την πολεοδομική μελέτη του σχεδίου πόλης Ιωαννίνων.

Κύριος σκοπό της συζήτησης αυτής, την οποία πρέπει να τονισθεί ζήτησαν οι ίδιοι οι μελετητές, είναι να ακούσουν τις απόψεις του Δήμου σχετικά με το παραπάνω θέμα μια και αυτός είναι ο κύριος ενδιαφερόμενος του όλου θέματος.

Μετά την συγκέντρωση των στοιχείων αυτών η αρχιτεκτονική ομάδα θα προχωρήσει στις εργασίες σύνταξης των μελετών.

Δεκαεννιάχρονος με πλούσια... καρριέρα

ΑΘΗΝΑΙ 27—Ο 19χρονος Γεώργιος Κ.Δημητρακόπουλος από τόν Αγιο Βασίλειο Πατρών, παρά τό νεαρό τής ηλικίας του, κατηγορείται μ' ένα σωρό αδικήματα πού έκανε τούς τελευταίους μήνες.

Κατ' αρχήν είναι λιποτάκτης στρατιώτης. Στή Θεσσαλονίκη εβίασε τήν Μαρία Π. καμαριέρα, ξενοδοχείου καί τήν ελήστευσε συγχρόνως. Τής άρπαξε ένα ανδρικό ρολόϊ αξίας 35.000 δραχ. 2 γυναικεία ρολόγια μία χρυσή αλυσσίδα καί δύο χρυσούς σταυρούς. Ο δράστης έρριψε υπνωτικό φάρμακο στόν καφέ τής γυναίκας πού είναι παντρεμένη.

Μέ τό ίδιο σύστημα τού υπνωτικού φάρμακου ο Δημητρακόπουλος ελήστευσε στό κατάστημα ψιλικών τόν Σπύρο Μελέτη, στήν Αθήνα. Τού άρπαξε 3000 δραχ. καί τσιγάρα.

ΕΥΜΕΝΗ ΣΧΟΛΙΑ ΕΦΗΜΕΡΙΔΩΝ ΤΗΣ ΤΟΥΡΚΙΑΣ

ΑΓΚΥΡΑ, 27.- Η εφημερίδα «Μιλλι Γκαζετε» δημοσιεύει σήμερα τη δήλωση του προεσβευτή της Ελλάδας στην Άγκυρα κ. Παπούλια, στην οποία εκφράζει την ικανοποίηση του για την πραγματοποίηση μιας τέτοιας συνάντησης στην τουρκική πρωτεύουσα.

Στη δήλωση αναφέρεται, επίσης, ότι η ελληνική πλευρά συμμερίζεται την καλή διάθεση των Τούρκων και ο Έλληνας πρεσβευτής ελπίζει ότι θα εκπληρωθούν όλα όσα αναμένονταν απο τις συνομιλίες.

Εξάλλου, ο εκπρόσωπος του τουρκικού υπουργείου Εξωτερικών, κ. Κάγια Τοπερι δήλωσε:

«Κατά τις συνομιλίες γίνεται διερεύνηση των δυνατοτήτων της ανάπτυξης των σχέσεων στον τουριστικό και οικονομικό τομέα. Μετά την ολοκλήρωση των συνομιλιών οι αντιπροσωπείες θα μεταδώσουν στις κυβερνήσεις τους και στα αρμόδια υπουργεία τις αποφάσεις τους. Η δεύτερη συνάντηση θα γίνει στην Αθήνα.

ΚΟΜΑΝΤΟΣ ΑΠΟΠΕΙΡΑΘΗΚΑΝ ΝΑ ΚΑΤΑΛΑΒΟΥΝ ΤΟΥΡΚΙΚΗ ΠΡΕΣΒΕΙΑ

ΛΙΣΣΑΒΩΝΑ, 27.- Τέσσερις ένοπλοι κομμάντος αποπειράθηκαν να καταλάβουν την τουρκική πρεσβεία στην Λισαβώνα χθές το πρωΐ.

Οι κομμάντος εισέβαλαν και στην κατοικία του τούρκου πρεσβευτή η οποία βρίσκεται δίπλα απο την πρεσβεία και συνέλαβαν έναν άγνωστο αριθμό ατόμων ως ομήρους μεταξύ των οποίων μια γυναίκα με τα δύο παιδιά της.

Όπως είναι γνωστό ο Τούρκος πρεσβευτής δεν βρίσκεται στην Πορτογαλία.

Λίγο αργότερα σημειώθηκε σφοδρή έκρηξη στο κτίριο της πρεσβείας ταυτόχρονα ακούσθηκαν σποραδικοί πυροβολισμοί ενώ σύννεφα καπνού τύλιξαν το πάνω μέρος του κτιρίου.

Την ευθύνη για την επίθεση ανέλαβε με τηλεφώνημα της στο γαλλικό πρακτορείο ειδήσεων στο Παρίσι η οργάνωση «Αρμενικός επαναστατικός στρατός» (ΑΡΑ).

Αργότερα εγνώσθη ότι οκτώ άτομα σκοτώθηκαν κατά την διάρκεια επίθεσης εναντίον της τουρκικής πρεσβείας σε προάστιο της Λισαβώνας σήμερα και κατά την ανακατάληψη της απο Πορτογάλους αστυνομικούς της αντιτρομοκρατικής ομάδας, ανακοίνωσαν η αστυνομία και επίσημοι νοσοκομείων.

Αστυνομικός δήλωσε ότι τα απανθρακωμένα πτώματα πέντε ανδρών βρέθηκαν στον πρώτο όροφο της πρεσβείας απο την δύναμη που ενέργησε στο καόμενο κτίριο. Ένα έκτο πτώμα ήταν στην είσοδο και πιστεύεται ότι ανατινάχθηκε απο χειροβομβίδα που μετέφερε.

Ένας απο τους τέσσερις επιτεθέντες σκοτώθηκε απο φρουρό της πρεσβείας την στιγμή της επίθεσης ενώ η σύζυγος του Τούρκου επιτετραμμένου επέκψε στα τραύματα που υπέστη κατά την επίθεση.

Στο Παρίσι ραδιοφωνικές πληροφορίες ανέφεραν ότι οργάνωση αποκαλούμενη «Ο αρμενικός επαναστατικός στρατός» διεκδίκησε την ευθύνη για την επιχείρηση.

Οι άνδρες της αντιτρομοκρατικής αστυνομίας επιτέθηκαν σε δύο κύματα ντυμένοι στα μαύρα, με μουτζουρωμένα τα πρόσωπα.

Η έφοδος εναντίον του κτιρίου έγινε απο τις τέσσερις πλευρές τρείς ώρες μετά την απειλή των επιτεθέντων να ανατινάξουν το κτίριο.

Μερικοί απο τους 80 άνδρες των ειδικά εκπαιδευμένων μονάδων όρμησαν στο κτίριο απο εξώστη του δευτέρου ορόφου στο πίσω μέρος του κτιρίου. Σε 20 λεπτά οι αστυνομικοί βρίσκονταν στο τρίτο όροφο.

Οι αστυνομικοί έδωσαν μάχη κατά την έφοδο τους. Οι κάτοικοι της περιοχής της πρεσβείας δήλωσαν ότι άκουσαν σφοδρή ανταλλαγή πυρών και πυρά πυλοβόλων καθώς και εκρήξεις χειροβομβίδων.

Η αστυνομία απέκλεισε εντελώς την περιοχή. Εκπρόσωπος του υπουργείου Εσωτερικών δήλωσε ότι ο ένας εκ των επιτεθέντων στην πρεσβεία - όπου και η κατοικία του απουσιάζοντος Τούρκου πρεσβευτή - απείλησε να ανατινάξει ολόκληρο το κτίριο αλλά δεν διατύπωσε αιτήματα.

ΣΚΟΤΩΘΗΚΑΝ ΑΡΜΕΝΙΟΙ

Νεότερες πληροφορίες απο το γραφείο του πρωθυπουργού κ. Σοάρες αναφέρουνότι έξι Αρμένιοι ένοπλοι σκοτώθηκαν κατά την επίθεση εναντίον της τουρκικής πρεσβείας σήμερα, οι πέντε προφανώς ανατινάχθηκαν μέσα στο κτίριο που πολιορκούσε η πορτογαλλική αντιτρομοκρατική αστυνομία.

Η σύζυγος του Τούρκου επιτετραμμένου κ. Οσμάν Οζτούρκ σκοτώθηκε επίσης κατά την πολιορκία και ο 17χρονος γιός της τραυματίστηκε. Ένας απο τους ενόπλους σκοτώθηκε απο φρουρό της πρεσβείας και ένας πορτογάλος αστυνομικός τραυματίστηκε απο αυτόματο.

25 λεωφορεία για Δωδώνη

Εικοσιπέντε συνολικά λεωφορεία θα δρομολογηθούν στις 6 Αυγούστου προκειμένου να μεταφέρουν κόσμο στην Δωδώνη στο αρχαίο θέατρο της οποίας θα δοθεί η παράσταση «Οιδίπους Τύραννος» με τον Νίκο Κούρκουλο στα πλαίσια των πολιτιστικών εκδηλώσεων ΗΠΕΙΡΩΤΙΚΑ 83.

Οι χώροι εκκίνησης των λεωφορείων θα είναι η Ακαδημία, το Άλσος και η πλατεία Πάργης.

ΕΙΔΙΚΟ ΠΡΟΓΡΑΜΜΑ ΠΡΟΒΛΗΜΑΤΙΚΩΝ ΠΕΡΙΟΧΩΝ

Εγκρίθηκαν τα προγράμματα της ΕΟΚ τα οποία αναφέρονται στην οικονομική ενίσχυση για την ανάπτυξη 22 Νομών της χώρας που θεωρούνται προβληματικοί.

Μεταξύ των Νομών αυτών συμπεριελαμβάνεται και ο Νομός Ιωαννίνων. Τα παραπάνω γίνονται γνωστά απο έγγραφο του αρμόδιου υπουργείου που στάλθηκε χθές στην υπηρεσία προγραμματισμού της Νομαρχίας.

Το ίδιο έγγραφο, στα οποίο δεν γίνεται γνωστό το ύψος των πιστώσεων που θα διατεθούν, υπογραμμίζεται η ανάγκη εντατικής παρακολούθησης και προώθησης των έργων που θα εκτελεστούν καθώς και η τακτική ενημέρωση του υπουργείου για την πορεία αυτών.

Τα έργα που συμπεριελαμβάνονται στο πρόγραμμα είναι κύρια δασικά, γεωργοκτηνοτροφικά ύδρευσης κ.α.

Επέστρεψε ο κ.Κατσαδήμας

Επέστρεψε χθές αεροπορικώς απο την Αθήνα ο Δήμαρχος κ. Σπύρος Κατσαδήμας όπου ως γνωστό, είχε μεταβεί την προηγούμενη Δευτέρα για θέματα τόσο προσωπικά όσο και του Δήμου.

Ανακοίνωση για την εκδρομή στη Μόσχα

Απο το Δήμο ανακοινώθηκαν τα εξής:

Ο Δήμος Ιωαννιτών, στα πλαίσια των πολιτιστικών ανταλλαγών και επισκέψεων με ξένα κράτη, διοργανώνει εκδρομή στη Ρωσία (Μόσχα, Λένινγκρατ και άλλες γειτονικές πόλεις) κατά το χρονικό διάστημα 19 μέχρι 27 Αυγούστου.

Τιμή συμμετοχής δρχ. 47.000. Στην τιμή αυτή περιλαμβάνονται όλα τα έξοδα.

Πτήση απευθείας απο ΓΙΑΝΝΕΝΑ ΣΤΗ ΜΟΣΧΑ.

Δηλώσεις συμμετοχής στο τηλέφωνο 26.519

Θα τηρηθεί σειρά προτεραιότητας.

ΠΡΟΣΗΜΑΝΣΗ ΔΑΣΟΥΣ

Απο τό Δασαρχεό Κόνιτσας έγινε προσήμανση:

Στό δημόσιο δάσος Πληκατίου 900 κ.μ. ξυλ. όγκου οξυάς—Ελάτης.

Στό κοινοτικό δάσος Πουρνιάς 550 κ.μ. ξυλώδους όγκου πεύκης—Ελάτης.

Η αλήθεια...

ΑΝΤΙ παράθεση της ιστορίας

Η «Βραδυνή» με εκτενέστατο δημοσίευμα εμφανίσθηκε «αυτόκλητος»; υπερασπιστής του αρχηγού της Ν.Δ. τοποθοίον παρουσίασε σαν ήρωα του δεύτερου παγκόσμιου πόλεμου (!) προστάτη της Δημοκρατίας, αντιστασιακό κλπ.

Όλοι οι άλλοι, οι μή εθνικόφρονες δέβαια, είναι προδότες, δειλοί, άκαπνοι κλπ. Το πως γραφόταν η ιστορία στη χώρα μας το γνωρίζουν και τα παιδιά του Δημοτικού με κείνα τα περίεργα «ιστορικά αναγνώσματα».

Τώρα ανέλαβε ο Δεξιός τύπος τον άχαρο αυτό ρόλο. Φυσικά δεν σκοπεύουμε να ανασκευάσουμε τις ιστορικές ανακρίβειες. Επειδή όμως το κείμενο της «Βραδυνής» αναδημοσιευσε και μια τοπική εφημερίδα κρίναμε σκόπιμο να αναδημοσιεύσουμε και εμείς ένα κείμενο απο το περιοδικό «ΑΝΤΙ» έτσι για την... ιστορία.

ΑΒΕΡΩΦ: ΠΑΣΑΣ ΤΟΥ ΜΕΤΣΟΒΟΥ

Αυγερινός Αποστολάκας εγέννησε Μίχο Αποστολάκα, Μίχαος Αποστολάκας, Αύγερο Αποστολάκα κ.ο.κ. ως στου όλοι αυτοί (κι άλλοι πολλοί) γέννησαν τον Ευάγγελο. Ούτε Αποστολάκα ούτε Ποστολάκα ούτε τίποτα. Απλώς... Αβέρωφ Τοσίτσα!.

Επειτα απο ένα διάστημα που χρημάτισε νομάρχης στην Κέρκυρα, μια και διέκρινε, προφανώς, απο τότε τον «φωτισμένο» χαρακτήρα της δικτατορίας του Μεταξά, συναντούμε τον κ. Αβέρωφ πρώτα ώμηρο σε στρατόπεδο της Ιταλίας και μετά την «δραπέτευσή» του, όπως ονομάζει την διαφυγή - του απ ένα χωριό, όπου ήταν περιορισμένος, πράκτορα της «Ιντέλιτζενς Σέρβις» και συνδεδεμένο με την οργάνωση των Ιταλών Χριστιανοδημοκρατών.

Η «ΙΤΑΛΙΚΗ ΠΕΡΙΟΔΟΣ» ΕΝΟΣ ΥΠΟΠΛΟ

ΗΜΕΡΟΛΟΓΙΟ

ΠΕΜΠΤΗ **28** ΙΟΥΛΙΟΥ

ΕΤΟΣ 1983
Μ.Ψ. 209
Ι.Ε.Ε. 28.10
Ιουλιανή 15
Σελήνη 08.34

στην πόλη

ΑΝΑΓΚΗΣ

Άμεση δράση	100
Περισυλλογή	199
Ε.Κ.Α.	26.4342
Ταξιά:	
Αθήνας	(0659 41.216
ΟΒΕΛΠΑ	104
ΕΑΠΑ	20.695

ΓΙΑ ΤΟΥΣ ΤΑΞΙΔΙΩΤΕΣ
ΠΡΑΚΤΟΡΕΙΑ ΚΤΕΛ

Αθήνων	26.286
Φυσ κών	26.213
Ηγουμενίτσας	26.213
Πρεβέζας	25.912
Πατρών	25.014

ΤΑΞΙ

Στρατολογίας	28.888
28ης Οκτωβρίου	27.777
Κεντρικής Πλατείας	25.651
Ζεύγη Κολοκοτρώνη	26.111
Πρακτ. Αθήνων	22.200
Ανω Πατήσια	27.111
Υπερδόρισμα	23.000
Αλίμος	22.222
Χατζή Πελεκάνος	20.555
Α.Τ.Ε.	28.444
Γκύζη Κιφισιάς	26.235
Πλατείας Βάρης	31.111
Κερατσίνι	21.111
Νεοπολ. Ζάρδα	31.000
Αγίας Δικαστηρίου	35.991

ΕΡΤ ΤΟ ΣΗΜΕΡΙΝΟ ΠΡΟΓΡΑΜΜΑ ΕΡΤ 2 ΤΗΛΕΟΡΑΣΗ

ΕΡΤ — Τηλεόραση — ΕΡΤ2

Επιμέλεια Π. Τιδής

18.00 ΦΡΕΝΤ ΜΠΑΣΕ
Σειρά με κινούμενα σχέδια.
Επεισόδιο 18ο.

18.05 ΧΑΤΝΤΙ
Επεισόδιο 15ο: «Η εξοφείνια της ομορφούλας».

18.30 ΕΙΔΗΣΕΙΣ

18.40 ΒΑΛΚΑΝΙΚΟΙ ΑΓΩΝΕΣ ΚΟΛΥΜΒΗΣΗΣ
Ζωντανή μετάδοση της πρώτης μάχης από τη Ρίγγεια της Γιουγοσλαβίας.
Παρουσιάζει: Γιάννης Μαρούλλας

19.35 Τ' ΑΡΡΑΒΟΝΙΑΣΜΑΤΑ
Ελληνική σειρά που βασίζεται στα ομώνυμο Βενετσιάνικο έργο του Μπάγιη, σε σκηνοθεσία και σενάριο Κώστα Καραγιάννη.
Επεισόδιο: 4ο.

20.25 Τ' 93
Τηλεοπτικό παιχνίδι για νέους από 8 - 108 χρονών.

21.00 ΕΙΔΗΣΕΙΣ

21.50 ΕΛΛΗΝΙΚΟΣ ΚΙΝΗΜΑΤΟΓΡΑΦΟΣ
«Όταν σιμώνουν οι καμπάνες». Ταινία παραγωγής 1966, του Στέλιου Τατσόπουλου.
Με τους: Τάκη Ξωμπόνιαν, Αφροδίτη Γραγκαρίδου, Ίανα Τσουνάκου κ.ά.

23.30 ΣΤΑ ΤΗΛΟΡΑ ΤΗΣ ΦΑΝΤΑΣΙΑΣ (Α/Μ)
Αμερικανική σειρά φαντασίας και μυστηρίου, παραγωγής 1959 - '60 - '61.

Σενάριο: Ρίτσαρντ Μάθεσον.
Σκηνοθεσία: Γουίλλιαν Κλάϊτον. Ή σειρά βραβεύτηκε με πέντε ΕΜΜΥ.
Παραγωγή: Ρόνυ Στερλίνγκ.
Παίζουν: Κένεθ Χάγκ, Σάμον Σκότ, Χάρυ Ρολιτσιούλντ κ.ά.
Επεισόδιο 6ο: «Επίφοβη τεράτων».

24.00 ΕΙΔΗΣΕΙΣ

ΕΚΠΑΙΔΕΥΤΙΚΗ

17.00 Γαλλικά 13.22
17.45 Αγγλικά 14.34

23.00
ΕΚΛΕΚΤΕΣ ΣΕΙΡΕΣ: Η ΠΤΩΣΗ ΤΩΝ ΑΕΤΩΝ «Οί Ἀρχάριοι»

Στό Λονδίνο ἐχει βρεί καταφύγιο μιά κανονίγρια γενιά Μαρδοτών μετά τήν πτώση τῆς Παρισινῆς Κομούνας.
Στό μεταξύ ὁ Λένιν παίρνει στά χέρια του τήν ἀρχηγία τῶν Μπολσεβίκων.
Παραγωγής: Στιούαρτ Βέργκ.

Συμπαραγωγή: BBC Τάμ Λάβ Φίλμς
Παίζουν: Κόυρτ Γιούρτνάιν (Βίσμαρκ), Μωρίς Νίτεγκ (Κάζζο Γουλιέλμος Ιος) Ντένις Λίλ (Κλέζο Φρεδερίκος Τζίμ Τζόουνς (Βίκι)
Μπέρυ Φόστερ (Κάζζο Γουλιέλμος 2ος)
Τσάρλς Κάιν (Τσίζος Νικόλαος 2ος)

17.30 Η ΑΓΝΩΣΤΗ ΕΛΛΑΔΑ
Επαναλήψη τού ντοκιμαντέρ τού Σταύρου Ιωάννου.
«Αι Σύρτες».

18.00 ΕΙΔΗΣΕΙΣ

18.30 ΕΛΛΑΔΑ ΚΑΙ ΘΑΛΑΣΣΑ
Έκπομπή τού ΓΕΝ με κινηματογραφημένα στιγμιότυπα από τή ζωή και τή δραστηριότητα τού Πολεμικού Ναυτικού.

18.45 ΑΘΘΟΛΟΓΙΑ ΤΗΣ ΓΑΛΛΙΚΗΣ ΖΩΓΡΑΦΙΚΗΣ: Ο «ΑΓΝΩΣΤΟΣ» 18ος ΑΙΩΝΑΣ
Γαλλική παραγωγή έξι επεισοδίων γύρω από τήν ἐξέλιξη τῆς ζωγραφικῆς.
Ἐπεισ. 4ο: Τό ἀτομικό πορτραίτο ἀποκαλύπτει τό μυστικό τῆς ψυχῆς.

19.00 ΣΤΟΥΣ ΔΥΟ ΤΡΙΤΟΣ ΔΕ ΧΩΡΕΙ
Ἀμερικανική σειρά φαντασίας παραγωγή, διάρκειας 14 ἐπεισοδίων.
Ἐπεισ. 8ο: Ζάκ νπτ Μπερζεράκ - Ζωρανό νπτ Τρίπερ.

19.30 ΠΡΟΒΟΛΕΣ
Ὁ δευτέρος κύκλος τῆς ἐκπομπῆς τοῦ δημοσιογράφου Γιώργου Κοπιδάκη.
«Κάποτε θά ξημερώσει».

20.00 Η ΕΝΗΜΕΡΩΣΗ ΤΩΝ ΑΓΡΟΤΩΝ
Ἐνημερωτική ἐκπομπή τοῦ ὑπουργείου Γεωργίας μέ τόν Κώστα Γιαννόπουλο.

20.30 Ο ΚΑΡΧΑΡΙΑΣ ΚΑΙ ΤΑ ΕΝΝΙΑ ΚΥΜΑΤΑ
Κανονική σειρά τοῦ Πανάγ. Κωνσταντίνου 13 ἐπεισοδίων βασισμένη στό ἔργο τοῦ Νίκου Καταφύγη.
Ἐπεισ. 8ο.
Παίζουν: Ἀνέστης Βλάχος, Ἀλμπέρτο Ἐσκενάζι, Ζανίνο, Βώρν Πλλλής, Χριστίνα Φειδάνη κ.ά.

21.10 ΒΟΥΒΗ ΚΟΜΩΔΙΑ

21.30 ΕΙΔΗΣΕΙΣ

22.00 ΟΙ ΕΠΑΝΑΣΤΑΤΕΣ
Ἀμερικανική σειρά, πολύ ὀλοκληρωτικεσ σέ 4 ἐπεισόδια καί ἀποτελεί συνέχεια τῆς σειρᾶς «Ο Νόβοι».
Ἐπεισ. 2ο.

23.00 ΕΚΛΕΚΤΕΣ ΣΕΙΡΕΣ
«Η πτώση τῶν ἀετῶν». Ἱστορική σειρά τοῦ BBC, λιβρεσκε 13 ἐπεισοδίων.
Παίζουν: Κόυρτ Γιούρνεκς, Μωρίς Ντένγκαν, Ντένις Λίλ, Τζίμ Τζόουνς.
Ἐπεισ. 6ο: «Οἱ ἀγράρκες».

24.00 ΕΙΔΗΣΕΙΣ

22.00
Οἱ ΕΠΑΝΑΣΤΑΤΕΣ

Μάκ Νταβούλια Κόρρι Γιόνν Μελβυντέλ

Ἀφοῦ πληροφορεῖται τό Φίλιπ πώς ὁ ἀρ. Τσέρτς ἔχει συλληφθεί μέ τήν κατηγορία τῆς κατασκοπείας καί προδοσίας, ὁ Κόρρι ΝΕΣ καί ὁ Τζέρρυ Ὀλάνγκτον ὁ νοθεύτων σ' αὐτόν καί τό θλετερό νά μεταφέρουν ἐπειγόντως κανόνια ἀπό τό ὀφυάρο Τίκοντερόγκα στό Ντράστσεστερ. Ὅμως ἡ μεταφορά αὐτῶν τῶν μεγάλων κανονιῶν στό μέσα τοῦ χειμώνα ἀποδεικνύεται πολύ δύσκολη ἐπιχείρηση. Ὁ Φίλιπ πέρνει βαριά ὁρμωστος μετά τή βουτιά ποῦ κάνει ἀπό παγωμένο νερό γιά νά σώσει τή ζωή τοῦ Ἐρ Τάτ.
Σκηνοθεσία: Ρόναλ Μέμπερ.
Σενάριο: Σίν Μπέιν, Ρίμπερτ Α. Σίνωτερ
Παίζουν: Ἀντριου Στήβενς (Φίλιπ Κένη) Κιμ Κάτρολ (Ἀν Κένη) Κεν Τόλλνον (Τζόνσον Θόνεϊ) Ντάνν Μάκ Κλλοίρ (Ἐρ Τάτ) Ἀμπέλα Χένελη (Ζαρλοτ Γουίλβέρη) Τζόν Μπλόντελ (Μπρμάμ) Ρόμπερτ Βαν Ζέβ Μάκ Λήν) Μάκ Νταβούλια Κόρρι (ἀρ. Τσέρτς) Πήτερ Γκρέβζ (ΠΣ Ὀλόκνταστ) Φόστερ Τάκε (Ἄνγκους Θέρστερ) Ρόρυ Κάλγων (Μπρίν)

ΧΙΟΥΜΟΡ

ΤΡΕΛΑ ΑΣΤΕΙΑ

Κάποιος άνθρας πήγε στόν γιατρό γιά μιά γενική ἐξέταση.
— Τώρα ποῦ τέλειωσαμε, γιατρέ, τοῦ εἶπε, ἀν μοῦ βρῆκες τίποτε, μήν προσπαθήσης νά τό σκεπάσεις μέ κανένα ἀτελίωτο ἐπιστημονικό ὄνομα· ποῦ δέν καταλαβαίνω. Πές μου τό καθαρά καί μέ ἀπλά λόγια.
— Λοιπόν, σύντροφε ὁ γιατρός, γιά νά εἶναι ἀπόλυτα εἰλικρινής μαζί σου, τό μόνο πράγμα ποῦ σοῦ βρίσκω εἶναι ὅτι εἶσαι τεμπέλης.
— Μά, τότε γιατρέ μου, ὁός μου τήν γνωμάτευση μή ἐπιστημονικό ὄνομα γιά νά μπορῶ νά τό πᾶ στήν γυναίκα μου!

★

Μιά πολύ ζεστή μέρα καί ἑνώ οἱ καλεσμένοι βρισκόνουσαν ἀκόμη ἔξω ἀπό τό τραπέζι, ἡ οἰκοδέσποινα ζήτησε ἀπό τόν τετράχρονο τό της νά κάνει μιά προσευχή πρίν ἀπό τό φαγητό.
— Μαμά, μά δέν ξέρω τί νά πῶ, προφασίστηκε τό ἀγοράκι.
— Δέν εἶναι δύσκολο, πές ὅ,τί ἀκούς ἐμένα νά λέω, ἀπάντησε ἡ μητέρα.
Ἔτσι ἔκανε καθώς ἤταν τό ἀγοράκι χαμηλώνει τό κεφάλι του καί μορμορίσε:
— Ὦ, θέ μου, γιατί νά τούς κάνεις αὐτούς τούς ἀνθρώπους μία τόσο ζεστή μέρα σάν κι αὐτή;

— Ὅπου νάναι ἀρχίζει τό ἔργο στό ὑπόγειο. Γρήγορα, κάνε τή μωά σου νά χάσει τήν ὑπομονή της!

ΚΡΥΦΕΣ ΣΚΕΨΕΙΣ

— Καιρός εἶναι, γιέ μου, νά σοβαρευτεῖς καί νά παντρευτεῖς μερικές καλές κοπελλές...

ΙΑΤΡΟΙ–ΚΛΙΝΙΚΕΣ

ΒΑΣΙΛΕΙΟΣ Σ. ΠΑΠΑΔΟΠΟΥΛΟΣ
ΧΕΙΡΟΥΡΓΟΣ ΟΔΟΝΤΙΑΤΡΟΣ
ΑΚΤΙΝΕΣ Χ.
Ἰατρεῖον Χ. ΤΡΙΚΟΥΠΗ 10
Τηλ. 22.944. Οἰκίας 30.658
ΙΩΑΝΝΙΝΑ

ΑΝΑΣ.ΠΑΑΧΟΥΡΗΣ
ΧΕΙΡΟΥΡΓΟΣ ΟΔΟΝΤΙΑΤΡΟΣ
Μπότσαρη 18 Τηλ. 26.564
ΙΩΑΝΝΙΝΑ

ΑΝΤΙΚΝΟΛΟΓΙΚΟ ΕΡΓΑΣΤΗΡΙΟ
ΙΑΤΡΟΥ ΑΚΤΙΝΟΛΟΓΟΥ —ΡΑΔΙΟΛΟΓΟΥ
Διδάκτορος Πανεπ/μίου Αθηνών
Μαγ. Ἀγγέλου και Βλαχλείδη 9 (ἐναντι Κτηματικής Τραπέζης) Τηλ. 30.941 ΙΩΑΝΝΙΝΑ

ΚΟΣ. Π. ΜΟΥΛΙΑΣ
ΙΑΤΡΟΣ ΑΚΤΙΝΟΛΟΓΟΣ —ΡΑΔΙΟΛΟΓΟΣ
Προέκταση Τρικούπη 3
Τηλ. Ἰατρείου 27.665
Οἰκίας 28.430

ΠΕΤΡΟΣ ΠΟΥΤΕΤΣΗΣ
ΙΑΤΡΟΣ ΔΕΡΜΑΤΟΛΟΓΟΣ
ΑΦΡΟΔΙΣΙΟΛΟΓΟΣ
ΙΑΤΡΕΙΟΝ: Προκλήσεως Χ. Τρικούπη 3 Τηλ. 21.566
ΙΩΑΝΝΙΝΑ

ΓΕΩΡΓΙΟΣ ΠΑΠΠΑΣ
ΔΕΡΜΑΤΟΛΟΓΟΣ ΑΦΡΟΔΙΣΙΟΛΟΓΟΣ
Σκουμπουλίου 126 (ἐνάντι τοῦ ξενοδ. Παλλάδιο). Τηλ. 32.038
Δέχεται 9 π.μ. - 2 μ.μ. καί 6-9 τίς καθημερινές, ἐκτός ἀπό τα ἀπογεύματα τής Τετάρτης καί τού Σαββάτου

ΕΛΕΥΘΕΡΙΟΣ Ε. ΤΣΙΚΟΣ
ΙΑΤΡΟΣ ΔΕΡΜΑΤΟΛΟΓΟΣ ΑΦΡΟΔΙΣΙΟΛΟΓΟΣ
Βλαχλείου 3 Ἰωάννινα
Τηλ. Ἰατρείου: 30.293
Οἰκίας: 25.942

ΓΡ. ΓΟΥΡΓΟΥΛΗΣ
ΙΑΤΡΟΣ ΜΙΚΡΟΒΙΟΛΟΓΟΣ
Διδάκτωρ τής Ἰατρικής Σχολής τού Πανεπ/μίου Αθηνών Σκουμπουλίου 6 (ἐναντι Ξενοδοχείου Παλλάδιον) Τηλ. Ἰατρείου 27.380
Τηλ. οἰκίας 23.228

ΕΡΓΑΣΤΗΡΙΟΝ ΜΙΚΡΟΒΙΟΛΟΓΙΚΟΝ ΑΝΑΛΥΣΙΟΛΟΓΙΚΟ & ΒΙΟΧΗΜΙΚΟ
ΔΗΜ.Σ. ΡΑΜΑΝΤΖΑ
ΙΑΤΡΟΜΙΚΡΟΒΙΟΛΟΓΟΥ
Ἰατρεῖον Πουλέτσι 116 Τηλ. 29.106, Οἰκίας Ἀκαδημίας 3 Τηλ. 24.875

Δρ. ΧΡΗΣΤΟΣ ΜΑΝΤΑΣ
ΧΕΙΡΟΥΡΓΟΣ ΟΡΘΟΠΕΔΙΚΟΣ
Διδάκτωρ τής Ἰατρικής Σχολής τού Πανεπιστημίου Θεσσαλονίκης Χαρ. Τρικούπη 10 Τηλ. Ἰατρείου 25.580
Τηλ. οἰκίας 33.044, 25.470

ΜΑΙΡΗ Β. ΔΡΕΠΑΝΑ
ΔΙΠΛΩΜΑΤΟΧΟΣ ΑΣΘΗΤΙΚΟΣ
ΙΝΣΤΙΤΟΥΤΟΝ ΑΙΣΘΗΜΑΤΙΚΗΣ ΚΑΙ ΡΙΖΙΚΗΣ ΑΠΟΤΡΙΧΩΣΕΩΣ
Μόρμορι Μπότσαρη 13 (ἐναντι τοῦ Ταμιευτηρίου)
Τηλ. 32.461-ΙΩΑΝΝΙΝΑ

Ι.Π.ΧΡΥΣΟΒΙΤΣΙΝΟΣ
ΧΕΙΡΟΥΡΓΟΣ ΟΡΘΟΠΕΔΙΚΟΣ
Μέλος τής Βρετανικής Ορθοπεδικής Εταιρείας Ἰατρεῖον 28ης Οκτωβρίου 17 (ἐναντι ΟΤΕ) Τηλ. 33.428 Οἰκίας 35.140 ΙΩΑΝΝΙΝΑ

Ν. Α. ΚΑΡΑΜΠΙΝΑΣ
ΧΕΙΡΟΥΡΓΟΣ ΟΔΟΝΤΙΑΤΡΟΣ
ΑΚΤΙΝΕΣ Χ
Γεννάδη Λέβζουμα καί Ἤπερ. Ἰωακείμ Γ 2 (Παραπλεύρως τών γραφείων Μητροπολέως)
Τηλ. 20.774 ΙΩΑΝΝΙΝΑ

ΚΩΣΤΑΣ Α. ΜΠΙΟΥΡΑΝΤΖΗΣ
ΧΕΙΡΟΥΡΓΟΣ ΟΔΟΝΤΙΑΤΡΟΣ
ΑΒΕΡΩΦ 1 (κοντινή πλατεία ἀνω-θεν Τραπέζης ΕΤΒΑ)
Τηλ. 29.151 ΙΩΑΝΝΙΝΑ
Κάθε απόγευμα μέ ραντεβού πλήν Τετάρτης καί Σαββάτου

ΠΙΑΝΝΗΣ ΔΗΜΟΛΑΤΗΣ
ΓΙΑΤΡΟΣ ΠΝΕΥΜΟΝΟΛΟΓΟΣ
Χαρ. Τρικούπη 19 Τηλ. 36.400 (Ἰατρείο) 31.692 (σπίτι)

ΧΑΡΑΛ. Μ. ΠΡΑΣΣΟΣ
ΧΕΙΡΟΥΡΓΟΣ ΟΔΟΝΤΙΑΤΡΟΣ
ΚΟΛΜΕΤΗ 11 Τηλ. 24.552
ΙΩΑΝΝΙΝΑ

ΑΚΤΙΝΟΛΟΓΙΚΟ ΕΡΓΑΣΤΗΡΙΟ
ΠΑΝΑΓΙΩΤΗ ΚΑΠΟΓΛΟΥ
Ἀκτινολόγος Διπλωματούχος
28ης Οκτωβρίου 30
Τηλ. 30.702 ΓΙΑΝΝΕΝΑ

Δρ. ΝΙΚΟΣ ΜΕΛΑΣ
ΝΕΥΡΟΛΟΓΟΣ—ΨΥΧΙΑΤΡΟΣ
Ἰατρεῖον καί Ἠλεκτροεγκεφαλογραφικό Ἐργαστήριον
Ναπ. Ζέρβα 1 Τηλ. 32.700
ΙΩΑΝΝΙΝΑ

ΧΡΗΣΤΟΣ ΖΑΚΟΠΟΥΛΟΣ
ΧΕΙΡΟΥΡΓΟΣ ΟΦΘΑΛΜΙΑΤΡΟΣ
Χαρ. Τρικούπη 6
Τηλ. Ἰατρείου 35.600
Ὧρες ἐργασίας
1—2.30 καί 5—8.30 μ.μ.

ΚΩΣΤΑΣ ΓΕΩΡ. ΣΙΟΓΚΑΣ
ΙΑΤΡΟΣ ΚΑΡΔΙΟΛΟΓΟΣ
Χαρ. Τρικούπη ἀριθ. 6
Τηλ. ἰατρείου 37.406
Τηλ. οἰκίας 37.778

Dr. ΓΙΑΝΝΗΣ ΜΕΛΑΝΙΔΗΣ
ΚΑΡΔΙΟΛΟΓΟΣ
ΕΠΙμΕΛΗΤΗΣ Α.Κ. ΚΑΡ.
ΚΛΙΝΙΚΗΣ ΝΟΣ. ΕΥΑΓΓΕΛΙΣΜΟΣ
ΔΕΧΕΤΑΙ ΔΕΥΤ.—ΤΕΤ.—ΠΑΡ
5—8μ.μ.
ΙΑΤΡΕΙΟ ΑΙΓΙΝΗΤΟΥ 4
ΤΗΛ. 7248679
ΑΘΗΝΑ

ΝΙΚΟΣ ΤΣΙΤΟΣ
ΕΙΔΙΚΟΣ ΚΑΡΔΙΟΛΟΓΟΣ
Ἰατρεῖον Μπότσαρη 27
Τηλ. 22.008. Οἰκίας 28ης Οκτωβρίου 12 Τηλ. 21.440

ΚΛΙΝΙΚΗ ΜΑΙΕΥΤΙΚΗ ΓΥΝΑΙΚΟΛΟΓΙΚΗ «Η ΑΓΙΑ ΤΡΙΑΔΑ» ΣΤΕΦ. ΣΙΑΦΑΚΑ Αθ. ΤΣΟΥΚΑΝΕΑΗ ΝΙΚ. ΑΝΤΩΝΟΥ
Χαρ. 14 (δίπλα στή ΑΤΕ) τηλέφωνα Κλινικής 22.102, 22.212, 20.225 καί 33.439

ΚΙΚΗ ΜΑΛΛΑΜΟΥ—ΜΗΤΣΗ
ΙΑΤΡΟΣ ΚΥΤΤΑΡΟΛΟΓΟΣ
28ης Οκτωβρίου 45 Χαρ. Τρικούπη
Κυτταρολογικές εξετάσεις
28ης Οκτωβρίου 45 Χαρ Τρικούπη
Διαμέρισμα 24 Τηλ. 29.884
Δέχεται καθημερινά 9—1 καί Δευτέρα, Τετάρτη, Παρασκευή 6—8

ΑΡΓΥΡΩ ΜΠΑΜΠΙΟΥ—ΠΑΠΠΑ
ΠΑΙΔΙΑΤΡΟΣ
Χαριλάου Τρικούπη 6 (στην προκυμαία)
Τηλ. 34.974

ΜΑΝΘΟΣ ΑΝΑΓΝΩΣΤΑΚΗΣ
ΧΕΙΡΟΥΡΓΟΣ ΟΔΟΝ"ΙΑΤΡΟΣ
Χαρ. Τρικούπη 6 Τηλ. 35.921
ΙΩΑΝΝΙΝΑ
Δέχεται και ραντεβού

ΚΩΝ. Ι. ΚΥΡΙΟΠΟΥΛΟΣ ΠΡΑΣΣΟΣ
ΧΕΙΡΟΥΡΓΟΣ ΟΔΟΝΤΙΑΤΡΟΣ
ΑΚΤΙΝΕΣ ΡΟΕΝΤΓΚΕΝ
Δέχεται καθημερινά και με ραντεβού. Χαρ. Τρικούπη 15
Τηλ. 24.055 ΙΩΑΝΝΙΝΑ

Dr. ΧΡΗΣΤΟΣ Δ. ΣΙΩΖΟΣ
ΠΑΘΟΛΟΓΟΣ—ΡΕΥΜΑΤΟΛΟΓΟΣ
Με πτυχίο του Πανεπ. Δυτ. Βερολίνου και ειδικότητες στο Αννόβερο Δυτ. Γερμανίας. Διδακτήρ τής ἰατρικής σχολής Αννόβερου
Δέχεται: Κάθε μέρα 09.00—13.00 καί 17.00—19.00 ἐκτός από Τετάρτη απόγευμα. Ἰατρεῖο 28ης Οκτωβρίου 20 Τηλ. 36.947

ΑΓΝΗ ΓΑΛΙΣΗ—ΜΠΙΑΝΑ
ΧΕΙΡΟΥΡΓΟΣ ΟΔΟΝΤΙΑΤΡΟΣ
Σκουμπουλίου 5 Τηλ. Ἰατρείου 21.824
Τηλ. οἰκίας 23.995

ΧΡΗΣΤΟΣ ΖΑΜΠΙΑΣ ΦΥΣΙΟΘΕΡΑΠΕΥΤΗΣ
Πτυχιούχος Πανεπιστημίου Ρώμης. Συγγραφή Ἰατρική θεραπεία καί κάθε ἠλικία, γιά ἀποτπκό παιδί. Σκωλιώσεις - κυφώσεις. Λογοθεραπεία. Δυσκοφορία Ἰσχυλίγες.
Βλαχλείου 10 Τηλ. 35.324

ΜΙΚΡΕΣ ΑΓΓΕΛΙΕΣ

ΠΩΛΟΥΝΤΑΙ επίπεδο πεσετήριο εφημερίδας, Χαϊδελβέργης 2 Λινοτυπικές μηχανές LINOTYPE, τυπογραφικά στοιχεία. Πληροφορίες τηλέφωνα 26.606 καί 61.455.

ΠΩΛΟΥΝΤΑΙ

ΠΩΛΑΤΑΙ ΤΟΥΟΤΑ Α1606 ἡμίσυ τουριστικόν λεωφορείον. Πληροφορίες τηλ. 27.508.

ΠΑΛΑΓΡΑ
Ἐπιτέλους ἀκριβεῖς ἀπό 500—1000 μ. ἀπόσταση ἀπό ἀποστάσεις σχεδίου ἀκόμα ἀκόμα ἡ μετά πολλοῦς ἡ καταπόρροφα. Τιμές μόνο τό καθαρά καί μέ ἀπλά λόγια.
Ἀν εἶσαι ἀπόλυτα εἰλικρινής μαζί σου, τό μόνο πράγμα ποῦ σοῦ βρίσκω εἶναι ὅτι εἶσαι τεμπέλης.
— Μά, τότε γιατρέ μου, ὁός μου τήν γνωμάτευση μή ἐπιστημονικό ὄνομα γιά νά μπορῶ νά τό πᾶ στήν γυναίκα μου!

ΔΙΑΦΟΡΑ

STUDIO Δ Τεχνοοικονομικές μελέτες Ν. 1262/82 γιά επενδύσεις στη βιομηχανία γεωργοκτηνοτροφία κλπ. Αρχιτέκτων Γεώργιος Καψαλλάδης & Συνεργάτες
Οπλαρχηγού Πουτέτση 23Α τηλ. 22.714 ΓΙΑΝΝΕΝΑ

800 δρχ ημερήσια καί ἐχετε δωμάτιο κομπλέ κουζίνα, ψυγείο λουτρό καί υπέρχεο κήπο για τα παιδια σας σε ἐξοχική ἀλοκαίσιογη μονοκατοικία στην Πρέβελα (περιοχή Καλμάτα) Μπάνιο, ηρεμία, ἐργοκαισία.
Τηλ. (0682) 22.520 6—9 μ.μ. κ. Μιχάλης

ΖΗΤΟΥΝΤΑΙ ΥΠΑΛΛΗΛΟΙ

ΖΗΤΟΥΝΤΑΙ: δύο (2) ἀρτοποιοί τες για συγχρονο εργοστασιο στην Κέρκυρα. Πληροφορίες κ. Ρόκκα τηλ. (0661)-33-685.

ΜΑΘΗΜΑΤΑ

ΠΙΥΧΙΟΥΧΟΣ: μαθηματικός με πείρα παραδίδει ἰδιαίτερα μαθήματα γιά μαθητές γυμνασιου καί Λυκείου. Πληροφορίες τηλ. 26.300 από 3—5 το μεσημέρι καί στο σπίτι.

ΦΟΙΤΗΤΡΙΑ Πολυτεχνικής Σχολής Θεσ/νίκης καθηγέτρια σχολής Lower Cambridge παραδίδει μαθήματα Αγγλικών, Χημείας, Φυσικής, Μαθηματικών. Τηλ. 27.202

ΚΑΤΟΙΚΙΔΙΑ ΖΩΑ

ΑΗΔΑΞΕΗ την 21.7.1983 ἔνεκα τής πάλλως κινητικά σκυλί μάρκα «γκέκας» θηλυκό χρώματος καφετί με ἀσπρη μαύρη χωρίς περίδαμο. Παρακαλείται ο ἐκών ὅπως τηλεφωνήσει στα τηλέφωνα 26.396 καί 22.961 καί θ ἀμοιφθεί.

ΜΕΝΤΙΟΥΜ ΤΖΕΝ

Δέχεται καθημερινώς οδός Γ ΠΑΚΛΙΩφ 21 (ἐναντι Μεκκείου)
Τηλ. 34.977 ΙΩΑΝΝΙΝΑ

ΜΕΤΑΦΟΡΑ ΙΑΤΡΕΙΟΥ

Dr. ΚΩΝ/ΝΟΣ ΣΤΑΦΥΛΑΑΚΗΣ
ΠΑΙΔΙΑΤΡΟΣ—ΝΕΟΓΝΟΛΟΓΟΣ
Μέχρι από σπουδαία μετεκπαίδευση στα κέντρα ἐντατικής νοσηλείας προφύλαξη καί θεραπεία παχανότων νεογεννήτων των νοσοκομείων WESTMINSTER KNIVERSITY HOSPITAL OF LONDON καί KAPLAN HOSPITAL OF TEL AVIV ἀπεστάφηκε καί δέχεται στο νέο ἰατρείο του Διδυμότης 23 (Ἀπέναντι από την Ἀκαδημία) Τοις ὁρφοσς
Ὧρες ἰατρείου 5—8 μ.μ.
ΤΗΛ. ἰατρ. 37.660 οἰκ. 30.162

ΒΙΕΣΛΑΒΑ—ΑΝΝΑ ΤΖΙΝΤΩ—ΜΑΙΕΥΤΗΡ—ΧΕΙΡΟΥΡΓΟΣ ΓΥΝΑΙΚΟΛΟΓΟΣ
28ης Οκτωβρίου 19 Τοις ὁρφοσς Τ.Ι., Ἰατρείου 38.331
Τηλ. οἰκίας 36.857

ΣΠΥΡΟΣ Κ. ΛΕΝΤΖΑΡΗΣ
ΙΑΤΡΟΣ ΕΙΔΙΚΟΣ ΚΑΡΔΙΟΛΟΓΟΣ
Δέχεται 8.30 π.μ.-1.30 μ.μ.
5 μ.μ.- 8 μ.μ
(Εκτός απον Σαββάτου)
28ης Οκτωβρίου 17
(Απέναντι απον ΟΤΕ)
ΙΩΑΝΝΙΝΑ ΤΗΛ. 37.820

ΧΡΗΣΤΟΣ Ι. ΤΟΥΣΗΣ ΔΙΚΗΓΟΡΟΣ
Γραφείον Γαμβέττα 4 καί Ἐμμ. Μπενάκη
τηλ. Γραφείου 3611885
οἰκία Κυψελίης 85
Τηλ. 8225685

ΝΟΜΑΡΧΙΑ ΙΩΑΝΝΙΝΩΝ ΔΑΣΑΡΧΕΙΟ ΙΩΑΝΝΙΝΩΝ

ΑΝΑΚΟΙΝΩΣΗ

Από τό Δασαρχείο Ἰωαννίνων ἀνακοινώνεται ὁτι μέ τήν ἀριθμ. 481112/1—7—83 πράξη τοῦ Δασάρχη Ἰωαννίνων, πού σταλθήκανε στήν Κοινότητα Πετραλώνων γιά δημοσίευση, ἔκταση συνολικού ἐμβαδοῦ 5.403 στρέμματων πού βρίσκεται στή θέση «Ράχες ἡ Παλιάλωνα» περιφέρειας κοινότητας Πετραλώνων χαρακτηριστικε δασική.

Ἰωάννινα 27—7—1983
Ο Δασάρχης Ἰωαννίνων
ΧΡΙΣΤΟΣ Α. ΡΑΠΤΗΣ
Δασολόγος 4ου βαθμού

ΓΝΩΣΤΟΠΟΙΗΣΗ ΓΑΜΟΥ

Γνωστοποιείται σύμφωνα με τό ἄρθρο 1369 τοῦ Α.Κ. ὁτι ο ΑΛΕΞΑΝΔΡΟΣ ΝΥΦΑΝΤΗΣ, πού γεννήθηκε στόν Ἀγιο Νικόλαο Δωδώνης καί κατοικεί στό Γιάννινα, γιός τοῦ Δημητρίου καί τής Πολυξένης, τό γένος Πισχάλη, καί η ΑΓΓΕΛΙΚΗ ΚΑΖΑΖΗ πού γεννήθηκε καί κατοικεί στό Γιάννινα, κόρη τοῦ Πέτρου καί τής Αικατερίνης, τό γένος Παπανικολάου, πρόκειται νά παντρευτούν στά Γιάννινα.

ΕΛΛΗΝΙΚΗ ΔΗΜΟΚΡΑΤΙΑ
ΔΗΜΟΣ ΙΩΑΝΝΙΤΩΝ
ΤΕΧΝΙΚΗ ΥΠΗΡΕΣΙΑ
Αριθ. Πρωτ. 11859

ΓΝΩΣΤΟΠΟΙΗΣΗ

Γνωστοποιείται από τό Δήμο Ἰωαννίνων ὁτι γίνονται δεκτές προσφορές με συμπλήρωση τιμολογίου καί ἀναφορά σύμφωνα γιά τήν ἀνάθεση ἐκτελέσεως προμηθείας ἐτοίμου σκυροδέματος γιά τήν συντήρηση καταστρωμάτων ὁδών τής πόλεως πρ/μού 1.300.000 δρχαν.

Οι προσφορές θά γίνουν δεκτές τήν 8—8—83 μέχρι δευτέρα καί ὡρα 11η—12η στο Δημαρχιακό Κατάστημα από τόν Δήμαρχο Ἰωαννίνων καί θά συνοδεύονται από εγγυητική επιστολή συμμετοχής 26.000 δρχαν.

Ο χρόνος περαιώσεως τής προμηθείας ορίζεται σέ τρεις (3) μήνες. Στην προμήθεια δέν καταθέμβδον γενικά ἔξοδα καί ὀφελος αναδοχου.

Οι ενδιαφερόμενοι μπορούν νά λάβουν γνώσει τής μελέτης στο γραφείο τής Τεχνικής Υπηρεσίας τού Δήμου κατά τις εργάσιμες ημέρες καί ὡρες.

Τά ἔξοδα τής παρούσης δημοσιεύσεως θαρύνουν τόν προμηθευτή.

*Ἰωάννιν

ΑΘΛΗΤΙΣΜΟΣ

ΑΘΗΝΑΙ 27—Ο Ολυμπιακός με εξώδικο κάλεσε τούς διεθνείς ποδοσφαιριστές τού Νίκο Αναστόπουλο καί Τάσο Μητρόπουλο μέσα σέ 48 ώρες από τήν παραλαβή τής προσκλήσεως νά απολογηθούν σχετικά μέ τήν απουσία τους από τίς προπονήσεις τής ομάδος τους.

* * *

Ο νεαρός τεννίστας Τάσος Μπαθέλας πέρασε στόν γύρο τών ημιτελικών τού ευρωπαϊκού πρωταθλήματος, πού γίνεται στή Γενεύη μέ παίκτες ηλικίας κάτω τών 16 ετών, γιατί στόν κύκλο τών «οκτώ» νίκησε τόν Σουηδό Εγκλρντ 7—6, 3—6 καί 6—4.

* * *

Στό μεταξύ η Αγγελική Κανελλοπούλου στό ίδιο πρωτάθλημα, αλλά μέ τεννίστριες ηλικίας κάτω τών 18 ετών έχασε 2—1 από τήν πρωταθλήτρια τής Σοβιετικής Ενώσεως Δέβα καί αποκλείστηκε.

* * *

Στό διεθνές αθλητικό μήτινγκ, πού έγινε στό Μόναχο ο Δυτικογερμανός Σπρίντερ Γιουργκέν Έβερς κατέρριψε τό ευρωπαϊκό εφηβικό ρεκόρ στά 200 μέτρα μέ 20 δευτερόλεπτα 56)100, ενώ ο συμπατριώτης τού Ντιτμάρ Μεγκενμπόυργκ αφού εξασφάλισε τή νίκη μέ 2.32 μέτρα στή συνέχεια επιχείρησε αλλά χωρίς επιτυχία μέ 2.38 μέτρα νά σπάσει τό παγκόσμιο ρεκόρ, πού είναι 2.37 καί τό έχει από τίς 9 Ιουλίου ο Κινέζος Χού Γιάν Χούα.

ΓΡΑΜΜΑΤΑ

Η ΟΓΕ ΔΙΑΜΑΡΤΥΡΕΤΑΙ

Πήραμε καί δημοσιεύουμε τήν παρακάτω επιστολή σχετική μέ δημοσίευμά μας γιά τίς γιορτές τής Φούρκας:

Στό άρθρο σας τής 22—7—1983 σχετικά μέ τήν εκδήλωση στή Φούρκα γιά τή Γυναίκα τής Πίνδου, εκτός από τή διαστρεβλωμένη έκθεση τών όσων έγιναν στήν εκδήλωση, δίπλα από τήν επωνυμία τού Συλλόγου μας βάλατε σέ παρένθεση τό κόμμα στό οποίο κατά τή γνώμη τού συντάκτη σας ανήκει ο Σύλλογος.

Επειδή αυτού τού είδους η παρουσίαση μαζικών οργανώσεων δέ νομίζουμε ότι αρμόζει σέ εφημερίδα πού βρίσκεται στό δημοκρατικό χώρο, μας δημιουργούνται εύλογες απορίες γιά τούς στόχους στούς οποίους αποβλέπει αυτή η «ενημέρωση» τού αναγνωστικού σας κοινού καί χωρίς νά έχουμε πρόβλημα νά απολογηθούμε γιά τήν υπόσταση τής οργάνωσής μας, άλλωστε αυτό εκφράζεται από τίς εκατοντάδες γυναίκες μέλη μας καί τήν απήχηση τών στόχων καί τών εκδηλώσεών μας σ' όλη τήν περιοχή, θέλουμε νά επισημάνουμε ότι

Αυτός ο τρόπος παρουσίασης τών μαζικών οργανώσεων πιστεύουμε ότι δέ συμβάλλει στήν αντικειμενική ενημέρωση τού αναγνωστικού κοινού ούτε στήν ανάπτυξη τού μαζικού κινήματος καί κυρίως στήν ενότητά του. Αντίθετα εξυπηρετεί ιδέες καί απόψεις τής συντήρησης καί τής απολιτικότητας πού αυτή καλλιεργεί, μέ στόχο τήν αδρανοποίηση τών πολιτών μέ τό φόβο τού «καπελώματος» από τά κόμματα καί δέ θά μάς δημιουργούνταν απορίες αν αυτή η παρουσίαση γινόταν από εφημερίδες πού εκφράζουν ακριβώς τέτοιες απόψεις καί όχι από μία δημοκρατική εφημερίδα.

Σημειώνουμε ότι μετά από παράταση μελών τού Δ.Σ. τού Συλλόγου μας στή Νομαρχία, οι προϊστάμενοι τού Γραφείου Τύπου καί Δημ. Σχέσεων τής Νομαρχίας καί τού Γραφείου Τύπου τής Γ.Γ.Τ.Π. μάς διαβεβαίωσαν ότι τά στοιχεία πού σάς δόθηκαν γιά τήν εκδήλωση, δέν έχουν καμμία σχέση μέ τά σχόλια καί τούς χαρακτηρισμούς πού δόσατε στό σχετικό άρθρο σας.

Παρακαλούμε, βάσει τού νόμου περί Τύπου νά δημοσιεύσετε τήν παραπάνω επιστολή—διαμαρτυρία.

Σ.Σ.: Το ρεπορτάζ γιά τά όσα έγιναν στήν εκδήλωση ήταν πέρα γιά πέρα αντικειμενικό κατά τήν γνώμη άλλωστε τών αντικειμενικών αναγνωστών μας. Μιά ματιά στό κείμενο πείθει κάθε καλόπιστο αναγνώστη χωρίς παρωπίδες. Τώρα τό αν η Ο.Γ.Ε. πρόσκειται ή όχι στό Κ.Κ.Ε. κι' αυτό τό ξέρουν οι αναγνώστες μας. Εμείς πάντως δέν θεωρούμε κακό η οργάνωση αυτή θά πρόσκειται στό Κ.Κ.Ε. Αντίθετα μάλιστα. Τώρα γιατί η Ο.Γ.Ε. τό αρνείται δικό τους... καπέλο.

ΒΙΑΣΑΝ ΓΕΡΜΑΝΙΔΑ

ΚΑΒΑΛΑ 27—Συνελήφθησαν καί παραπέμπονται στόν Εισαγγελέα οι 18χρονοι Αλ. Πανάγος από τόν Λιμένα, Γ. Μηρέτης από τήν Ποτανία καί Γ. Τζαννέτος από τήν Παναγία Θάσου γιατί βίασαν τήν 19χρονη Γερμανίδα τουρίστρια Ιρένε Λαντλείφ.

Η παθούσα είχε γνωριστεί μέ τούς τρείς νεαρούς σέ ντισκοτέκ τής Ποτανίας καί διασκέδαζε μαζί τους ως αργά τό βράδυ. Εκείνοι όμως τήν παρέσυραν σέ ερημική περιοχή καί τήν βιάσαν ομαδικά.

Οι βιαστές συνελήφθησαν ύστερα από καταγγελία τής Γερμανίας.

καιρος

Γιά σήμερα Πέμπτη ο καιρός θά είναι σχεδόν αίθριος μέ λίγες τοπικές νεφώσεις κυρίως στήν Ανατολική Μακεδονία καί Θράκη.

Οι άνεμοι θά πνέουν στήν Δυτική Ελλάδα ασθενείς καί στήν Ανατολική βόρειοι ασθενείς μέχρι μέτριοι καί στά νοτιοανατολικά ισχυροί.

Η θάλασσα θά είναι στό Ιόνιο λίγο ταραγμένη, στό βόρειο Αιγαίο λίγο ταραγμένη μέχρι ταραγμένη καί στά νοτιοανατολικά πελάγη ταραγμένη μέχρι κυματώδης.

Η Θερμοκρασία θά σημειώσει προοδευτική άνοδο από τά Δυτικά καί θά κυμανθεί στά βόρεια πεδινά από 19 μέχρι 32 βαθμούς καί στά υπόλοιπα πεδινά από 22 μέχρι 35 βαθμούς Κελσίου.

ΔΗΜΟΣ ΙΩΑΝΝΙΤΩΝ

ΗΠΕΙΡΩΤΙΚΑ 83

ΠΡΟΓΡΑΜΜΑ ΕΚΔΗΛΩΣΕΩΝ

ΣΑΒΒΑΤΟ 30/7:
19.00 Εγκαίνια εκθέσεων ζωγραφικής γλυπτικής - βιβλίου φωτογραφίας στη Ζ.Π.Α.
20.00 Εγκαίνια έκθεσης Αγροτικών προϊόντων στο κτίριο του πρώην ΚΤΕΛ Αθηνών
21.30. Μουσικό πρόγραμμα απ τη μπάντα και χορωδία της Φιλαρμονικής στο θέατρο της ΕΗΜ
ΚΥΡΙΑΚΗ 31/7:
21.00 Γεωργιανά μπαλέτα - Θέατρο ΕΗΜ
ΤΡΙΤΗ 2/8
21.00 Μαρίζα Κώχ - Γιάννης Γλέζος: Θέατρο ΕΗΜ
ΤΕΤΑΡΤΗ 3/8:
21.00 Μπαλέτο Αθηνών - Θέατρο ΕΗΜ
ΠΑΡΑΣΚΕΥΗ 5/8
21.00: Ισπανικό μουσικό συγκρότημα θέατρο ΕΗΜ
ΣΑΒΒΑΤΟ 6/8
21.00 Οιδίπους Τύραννος: Αρχαίο Θέατρο Δωδώνης
ΚΥΡΙΑΚΗ 7/8
9 π.μ. κωπηλατικοί αγώνες: Λίμ. η Ιωαννίνων
21.00 παιδικά χορευτικά συγκροτήματα: θέατρο ΕΗΜ
ΔΕΥΤΕΡΑ 8/8
21.00 Καπετάν Μιχάλης (Ν. Καζαντζάκη: Θέατρο ΕΗΜ
ΤΕΤΑΡΤΗ 10/8
21.00 Λαϊκό μουσικό - χορευτικό συγκρότημα Ουγγαρίας θέατρο ΕΗΜ
ΠΕΜΠΤΗ 11/8
21.00 Μουσική Συναυλία Μίκη Θεοδωράκη: Εθνικό στάδιο Ιωαννίνων
ΠΑΡΑΣΚΕΥΗ 11/8
21.00 Τσεχοσλαβάκικο συγκρότημα θέατρο ΕΗΜ
ΣΑΒΒΑΤΟ 13/8 21.00 Βραδυά δημοτικού τραγουδιού: Θέατρο ΕΗΜ
ΤΕΤΑΡΤΗ 17/8
21.00 Συμφωνική ορχήστρα Βουλγαρίας: Σολίστ Τάτσης Αποστολίδης: Θέατρο ΕΗΜ.

ΚΑΤΑ ΤΗΣ ΔΙΧΟΤΟΜΗΣΗΣ ΤΗΣ ΚΥΠΡΟΥ Η ΘΑΤΣΕΡ

ΛΟΝΔΙΝΟ, 27.- «Είμαστε αντίθετοι στη διχοτόμηση της Κύπρου και έχουμε εκφράσει σαφώς την άποψή μας αυτή τόσο στην Τουρκία όσο και στους Τουρκοκύπριους». Αυτή τη δήλωση έκανε στη Βουλή των κοινοτήτων η πρωθυπουργός κυρία Μάργκαρετ Θάτσερ απαντώντας σε ερώτηση του εργατικού βουλευτή κ. James Lamond με αφορμή την πρόσφατη επίσκεψη του κ. Κυπριανού στο Λονδίνο.

Ο κ. Lamond ρώτησε την κυρία Θάτσερ ποιά βοήθεια θα μπορούσε να παράσχει στην Κύπρο - μέλος της κοινοπραξίας - η Βρεταννία, ως εγγυήτρια δύναμη, για να απαλλαγεί το νησί απο τα τουρκικά στρατεύματα κατοχής.

Η πρωθυπουργός κυρία Θάτσερ απαντώντας είπε ότι κατά τις πρόσφατες συνομιλίες της με τον πρόεδρο Κυπριανού εξέτασαν δια μακρών το πρόβλημα της Κύπρου. «Εμείς (Βρεταννική κυβέρνηση) είπε έχουμε εκφράσει σαφώς στην Τουρκία και τους Τουρκοκύπριους την άποψή μας ότι είμαστε αντίθετοι στο διαχωρισμό της Κύπρου και ευχόμαστε να παραμείνει η Κύπρος ενιαίο κράτος. Η Βρεταννική κυβέρνηση συνέχισε η κυρία Θάτσερ «πιστεύει ότι το καλύτερο είναι να συνεχισθεί η επιδίωξη των στόχων εκείνων, που αποβλέπουν οι καλές υπηρεσίες του Γ.Γ. των Ηνωμένων Εθνών».

"ΕΝ ΔΥΝΑΜΕΙ ΠΕΔΙΟ ΜΑΧΗΣ" Η ΜΕΣΟΓΕΙΟΣ

ΧΟΝΟΛΟΥΛΟΥ 27—Ο νέος διοικητής των αμερικανικών δυνάμεων στόν Ειρηνικό, Ουίλλιαμ Κρόου, δήλωσε, χθές, στήν πρώτη δημόσια ομιλία του, ότι τό στρατηγικό κέντρο ισορροπίας στήν Ευρώπη μετατοπίσθηκε νοτιότερα, μετατρέποντας έτσι τή Μεσόγειο θάλασσα, γιά μία ακόμα φορά, σέ «εν δυνάμει πεδίο μάχης» μέ αντίπαλο τή Σοβιετική Ένωση.

Η βορειοατλαντική συμμαχία, πρόσθεσε «δέν είναι ομοιογενής κατά καμμία έννοια τού όρου αυτού, καί οι χώρες πού βρίσκονται στήν περιοχή χρειάζονται υποστήριξη καί βοήθεια».

«Δέν έχουν τή δυνατότητα νά συμπληρώσουν μόνες τους τίς ανεπάρκειές τους». Τόνισε ο Κρόου στήν ομιλία του στό Ροταριανό Όμιλο τής Χονολολού καί συνέχισε: «Στήν πραγματικότητα, τό στρατηγικό κέντρο βάρους στήν Ευρώπη έχει μετατοπισθεί πρός νότον καί αυτό οφείλεται κυρίως στό πετρέλαιο καί τόν τρόπο μέ τόν οποίο τό προϊόν αυτό φθάνει στήν Ευρώπη».

«Αυτο σημαινει, κατά τήν άποψή μου, εξακολούθησε ο Κρόου, πρώην διοικητής τών συμμαχικών δυνάμεων τής Νότιας πτέρυγας τής συμμαχίας στήν Ευρώπη, ότι τό ΝΑΤΟ οφείλει νά επανεκτιμήσει καί νά επαναξεξετάσει τίς ενέργειές του, τούς στρατιωτικούς του στόχους, καθώς καί τόν τρόπο μέ τό οποίο θά τούς φέρει σέ πέρας. Μέρος αυτής τής επανεκτίμησης θά πρέπει νά είναι η αναγνώριση τών ζωτικών συμφερόντων τού ΝΑΤΟ εκτός τών κανονικών ορίων πού προβλέπονται από τή συμφωνία.

« Όταν οι πολιτικοί καί αυτοί πού παίρνουν τίς αποφάσεις μιλούν γιά τή διεύρυνση τών οριζόντων τού ΝΑΤΟ ή τήν αλλαγή τού επίκεντρου τών δραστηριοτήτων του, δέν αναφέρονται στή βόρεια καί τήν Κεντρική Ευρώπη, αλλά στή νότια Ευρώπη, τή Μεσόγειο θάλασσα, τή βόρεια Αφρική καί τή Μέση Ανατολή», τόνισε στή συνέχεια ο κ. Κρόου προσθέτοντας τά εξής:

« Όλα αυτά σημαίνουν ότι η Μεσόγειος έχει μεταβληθεί καί πάλι σέ ένα εν δυνάμει πεδίο μάχης. Καί οι δύο συνασπισμοί έχουν τώρα σημαντικούς στρατιωτικούς στόχους αυτό τό τμήμα τής Υδρογείου.

Είναι πολύ σημαντικό νά υπερασπισθούμε αυτό τό τμήμα τής γής, όχι μόνο γιά τήν ασφάλεια τής Ελλάδας, τής Τουρκίας καί τής Ιταλίας αλλά καί όλης τής βορειοατλαντικής συμμαχίας.

Αδυνατώ νά φανταστώ ότι τό ΝΑΤΟ θά μπορούσε ποτέ νά υπερισχύσει σέ μιά γενική αναμέτρηση μέ τήν ΕΣΣΔ, εάν έχουμε χάσει τή Μεσόγειο κατέληξε ο κ. Κρόου».

Συνελήφθησαν

Χθές και ώρα 01.00 συνελήφθη και απεστάλη αρμόδια ο Bisztricsany Tibor του Ede, ετών 30, κάτοικος Βουδαπέστης Ουγγαρίας και προσωρινά ενταύθα ξενοδοχείου «Παλλάδιο» διότι ενώ είχε εμπλακεί σε τροχαίο ατύχημα με υλικές ζημίες και υπήρχαν ενδείξεις χρήσεως οινοπνεύματος, αρνήθηκε να υποβληθεί σε εξέταση με την μέθοδο Alcotest.

Συνελήφθη απο όργανα του Τμήματος Ασφαλείας Πρ. Κερκύρας ο Λευθεριώτης Κων/νος του Ευσταθίου ετών 20, διότι ύστερα απο έρευνα που έγινε στο σπίτι του στην Κοντοκαλή Κερκύρας βρέθηκαν 2 μαμαρία ακατέργαστης αποξηραμένης ινδικής καννάβεως.

ΒΙΒΛΙΚΗ Η ΕΚΤΑΣΗ ΚΑΤΑΣΤΡΟΦΩΝ ΑΠΟ ΤΟ ΜΠΟΥΡΙΝΙ

ΚΑΒΑΛΑ, 27.- Σαν «Βιβλική» χαρακτηρίζεται απο τις αρμόδιες υπηρεσίες η έκταση των καταστροφών στις καλλιέργειες του Νομού Καβάλας απο τις πρόσφατες θεομηνίες.

Αν και δεν υπάρχουν ακόμα συγκεκριμένα στοιχεία η αξία των γεωργικών προϊόντων που καταστράφηκαν υπολογίζεται απο 6—7 δισεκατομμύρια δραχμές. Μόνο στα φρέσκα φασολάκια η ζημιά που προκλήθηκε είναι μεγαλύτερη απο ένα δισεκατομμύριο δρχ. ενώ στα καλαμπόκια είναι μεγαλύτερη.

Ανάλογες ζημιές έχουν προκληθεί στα οπωροκηπευτικά στα καπνά στα αμπέλια και άλλες καλλιέργειες.

Η εγγραφή πτυχιούχων στις τεχνικές Σχολές

ΑΘΗΝΑ, 27.- Τη διαδικασία η οποία θα ακολουθήσει για την εγγραφή πτυχιούχων των τεχνικών και επαγγελματικών σχολών (νέου τύπου) στα τεχνικά και επαγγελματικά λύκεια, γνωστοποιεί με έγγραφο του προς τις Νομαρχίες, τις διευθύνσεις και γραφεία και τις ενδιαφερόμενες σχολές ο υπουργός Παιδείας κ. Απ. Κακλαμάνης.

Στο σχετικό έγγραφο του υπουργού αναφέρονται μεταξύ των άλλων και τα εξής:

« Όπως είναι γνωστό με την απόφαση Ε 1/770 (αρ. 2 παρ. 2 Α) οι πτυχιούχοι τεχνικών και επαγγελματικών σχολών (Ν.Τ.) εγγράφονται στη Β τάξη των τεχν. και επαγγελ. λυκείων χωρίς εξετάσεις.

Υπάρχουν όμως μαθητές της παραπάνω κατηγορίας που είχαν εγγραφεί τα προηγούμενα χρόνια στην Α τάξη των ΤΕΛ επειδή είχαν αποτύχει στις κατακτήριες εξετάσεις που απαιτούντο τότε για την εγγραφή τους στη Β τάξη. Απο τους μαθητές αυτούς όσοι προήχθησαν στη Β τάξη συνεχίζουν κανονικά τη φοίτηση τους χωρίς καμμιά ιδιαίτερη πράξη εγγραφή και με το ατομικό δελτίο το οποίο είχαν (συνεχίζεται κανονικά η μαθητική τους κατάσταση).

Όσοι απο τους παραπάνω μαθητές απορρίφθηκαν ή παραπέμθηκαν σε συμπληρωματικές εξετάσεις το Σεπτέμβριο για οποιαδήποτε αιτία εγγράφονται στη Β τάξη των ΤΕΛ αυτοδίκαια με τον πρωτοτυπο τίτλο (πτυχίο, ΝΤ) που ήδη είναι κατατεθιμένο στο λύκειο.

Ανοίγεται καινούργιο ατομικό δελτίο και το παλαιό στο οποίο γίνεται αναφορά στην παρούσα απόφαση, συρράπτεται στο νέο.

Ύστερα απο τα παραπάνω είναι ευνόητο ότι όσοι απο τους μαθητές αυτούς έχουν παραπεμφθεί σε συμπληρωματικές εξετάσεις τον Σεπτέμβριο δεν θα λάβουν μέρος σ αυτές.

16 εκ. για ενίσχυση των φορέων του βιβλίου

ΑΘΗΝΑ, 27.- Δέκα έξη εκατομμύρια πεντακόσιες χιλιάδες δραχμές θα διατεθούν εφέτος απο το υπουργείο Πολιτισμού και Επιστημών, σε ενίσχυση της προσπάθειας των φορέων του βιβλίου για την ενημέρωση του λαού στη σύγχρονη εκδοτική δραστηριότητα.

Αυτό ανακοίνωσε η υπουργός κ. Μελίνα Μερκούρη διευκρινίζοντας ότι ειδικότερα με το ποσόν αυτό θα καλυφθούν οι δαπάνες για την πραγματοποίηση εκθέσεων βιβλίου στην Αθήνα, την Θεσσαλονίκη και την Κηφισιά καθώς και για την διοργάνωση της ελληνικής συμμετοχής στις διεθνείς εκθέσεις βιβλίου στην Φραγκφούρτη και την Μόσχα.

Άς σημειωθεί ότι πέρυσι για ανάλογους σκοπούς, είχε διατεθεί απο το ΥΠΠΕ, ποσόν 9.500.000 δραχμών.

Ο κ. Κουτσόγιωργας διαψεύδει

ΑΘΗΝΑΙ 27—Σχετικά μέ δημοσεύματα πού αναφέρουν περί «αστυνομεύσεως πολιτών καί παρακολουθήσεως τηλεφώνων» από τήν Κεντρική Υπηρεσία Πληροφοριών (ΚΥΠ), από τόν υπουργό Προεδρίας κ. Μένιο Κουτσόγιωργα έγινε η ακόλουθη διάψευση:

«Ουδέποτε Έλληνας πολίτης παρακολουθείται από τήν ΚΥΠ, όπως καί ουδέν τηλέφωνο. Η ΚΥΠ ασχολείται πλέον μόνο μέ εθνικές υποθέσεις. Όλα όσα ανεγράφήσαν αφορούν μεθόδους τού παρελθόντος».

Επίσης ο κυβερνητικός εκπρόσωπος απαντώντας σέ σχετική ερώτηση—πού αναφέρόταν σέ σχετικό δημοσίευμα-δήλωσε τά εξής:

«Δέν υπάρχει καμμιά ειδική υπηρεσία καί στήν ΚΥΠ έχουν γίνει ελάχιστες προσλήψεις καί μόνον τεχνικού προσωπικού όλα τά υπόλοιπα είναι αστυνομικό μυθιστόρημα».

ΜΝΗΜΟΣΥΝΟ

Τελούμε τό προσεχές Σάββατο 30 Ιουλίου εν τών Ιερώ Ναώ τού Αγίου Νικολάου «Κοπάνων) 40νθήμερον μνημόσυνον υπέρ αναπαύσεως τής ψυχής τού προσφιλούς μας Υιού, Αδελφού, Μνηστήρα καί Ανεψιού

ΙΑΣΩΝΟΣ Γ. ΚΑΤΣΙΚΟΥΔΗ

ΥΠΑΛΛΗΛΟΥ ΟΤΕ

Ιωάννινα 28 Ιουλίου 1983

Ο ΓΟΝΕΙΣ: Γεώργιος καί Αγγελική Κατσικούδη, ΟΙ ΑΔΕΛΦΟΙ: Αναστάσιος καί Δήμητρα Κατσικούδη. Η ΜΗΤΗΡ: Ζωή Σταύρου. ΟΙ ΘΕΙΟΙ: Βασίλειος Κατσικούδης, Δημήτριος, Λαμπρινή, Γεώργιος, Έλλη, Βασίλειος καί Μαρία Κατσάρη. ΟΙ ΛΟΙΠΟΙ ΣΥΓΓΕΝΕΙΣ.

Συλλυπητήρια θά δεχθούμε στην αίθουσα τής Εκκλησίας.

Γραφείο Κηδειών καί Μνημοσύνων Κ. Δημ. Ευαγγέλου Ελ. Βενιζέλου τηλ. Γραφ. 20777—οίκίας 26134.

ΕΛΛΗΝΙΚΗ ΔΗΜΟΚΡΑΤΙΑ
ΝΟΜΑΡΧΙΑ ΙΩΑΝΝΙΝΩΝ
ΕΠΑΡΧΙΑ ΔΩΔΩΝΗΣ
ΚΟΙΝΟΤΗΣ ΣΥΡΡΑΚΟΥ

ΔΙΑΚΗΡΥΞΗ

Ο πρόεδρος τής Κοινότητος Συράκου διακηρύττει ότι:

Στό Συράκο καί τό κοινοτικό γραφείο στίς 3 Αυγούστου ημέρα Τετάρτη καί ώρα 10—11 π.μ. θά λάβει χώραν επαναληπτική πλειοδοτική δημοπρασία γιά τήν ενοικίαση τής βοσκής τού χόρτου τού κοινοτικού λειβαδιού (ΑΝΑΤΟΛΙΚΟΥ—ΚΕΝΤΡΙΚΟΥ—ΠΑΡΑΛΙΑΚΟΥ ΤΜΗΜΑΤΟΣ) πού βρίσκεται στό Ακτιο Βονίτσης γιά τό χρονικό διάστημα από 26—9—83 μέχρι 31—5—84.

Αυτοί πού επιθυμούν νά λάβουν μέρος στή δημοπρασία μπορούν νά παρούν πληροφορίες γιά τούς όρους τής διακηρύξεως από τήν Κοινότητα Συράκου καί τήν Νομαρχία Ιωαννίνων.

ΣΥΡΑΚΟΝ 27—7—83

Ο Πρόεδρος τής Κοινότητας

ΔΗΜΗΤΡΙΟΣ ΠΑΠΟΥΤΣΗΣ

ΑΝΑΚΟΙΝΩΣΗ ΤΟΥ ΔΗΜΟΥ ΓΙΑ ΤΟΥΣ ΚΑΔΟΥΣ ΑΠΟΡΡΙΜΑΤΩΝ

Απο τον Δήμο δόθηκε χθές η παρακάτω ανακοίνωση σχετικά με τους κάδους απορριμάτων:

«...Η Δημοτική Αρχή, απο τους πρώτους κιόλας μήνες της ανάληψης των καθηκόντων της, προσπάθησε, με διάφορους τρόπους να βελτιώσει την ποιότητα της καθαριότητας στην πόλη μας.

Όπως και παλαιότερα τονίστηκε, η καθαριότητα της πόλης μας είναι υπόθεση και ευθύνη όλων των δημοτών και όχι μόνο της Δημοτικής Αρχής, απο τη μεριά μας κάναμε ότι μπορούμε για να διατηρούμε σε ικανοποιητικό επίπεδο καθαρή την πόλη.

Με λύπη μας όμως διαπιστώνουμε, για άλλη μια φορά ότι πολλοί συνδημότες μας όχι μόνο δεν βοηθούν την προσπάθεια μας αλλά αντίθετα με τις ενέργειες τους οξύνουν το πρόβλημα.

Π.χ. πετούν, σε ακάλυπτους χώρους σακούλες με σκουπίδια και άλλα άχρηστα αντικείμενα.

—σκουπίζουν καταστήματα και πεζοδρόμια και αφήνουν τα σκουπίδια στα ρείθρα.

—βγάζουν σκουπίδια στο δρόμο αργά την Παρασκευή ενώ ξέρουν ότι τα αυτοκίνητα του δήμου περνούν Δευτέρα έως Παρασκευή.

—σπιβάζουν σακούλες με σκουπίδια σε διάφορα σημεία της πόλης ή μπροστά στην πολυκατοικία που μένουν με αποτέλεσμα να δημιουργούν μια πολύ άσχημη εικόνα και εντύπωση στην πόλη μας.

Μόνος τρόπος για να αποφύγουμε αυτο το τελευταίο είναι να τοποθετήσουμε ένα μεγάλο κάδο απορριμάτων σε κάθε πολυκατοικία μέσα στο οποίο να τοποθετούνται πλέον οι σακούλες με τα σκουπίδια.

Ο Δήμος δυστυχώς, δεν έχει τη δυνατότητα να αγοράσει τόσα δοχεία για να δοθούν σε χρήση στις πολυκατοικίες.

Αυτό πρέπει να γίνει απο τους ιδιοκτήτες των διαμερισμάτων των πολυκατοικιών.

Είναι μια μικρή δαπάνη η οποία όμως θα βοηθήσει πολύ στη λύση ενός μεγάλου προβλήματος.

Καλούμε όλους τους κατοίκους των πολυκατοικιών να αγοράσουν απο ένα κάδο απορριμάτων για τις ανάγκες της πολυκατοικίας τους.

Στην Αθήνα και σ άλλες μεγάλες πόλεις εφαρμόζεται ήδη το μέτρο αυτό, είναι απαραίτητο να προχωρήσουμε και μείς, στα Γιάννινα στην εφαρμογή του.

Μέχρι το τέλος αυτού του χρόνου δεν θα πρέπει να υπάρχει πολυκατοικία στα Γιάννινα, χωρίς κάδο απορριμάτων. Κάνουμε έκκληση προς όλους τους συνδημότες μας να ανταποκριθούν στο κάλεσμα μας και να αποφύγουν ενέργειες όπως αυτές που περιγράφεται πιο πάνω.

Έτσι μόνο μπορούμε να πούμε ότι βοηθάμε όλοι την προσπάθεια του Δήμου, για μια πόλη σταθερά καθαρή.

ΔΙΔΑΣΚΑΛΙΑ ΚΑΘΗΓΗΤΩΝ ΜΕ ΩΡΙΑΙΑ ΑΠΟΖΗΜΙΩΣΗ

Από τό Γραφείο μέσης Τεχνικής καί Επαγγελματικής Εκπαίδευσης δόθηκε η παρακάτω ανακοίνωση:

Σύμφωνα μέ τήν υπ' αριθ. Ε2)5567)19—7—83 απόφαση τού ΥΠ.Ε.Π.Θ. η ανάθεση διδασκαλίας μέ ωριαία αποζημίωση στίς Δημόσιες Σχολικές Μονάδες τής Μέσης Τ.Ε.Ε γίνεται από τούς πίνακες τών υποψηφίων πού συντάσσονται κατά κλάδο καί ειδικότητα.

Οι αιτήσεις τών υποψηφίων θά υποβάλλονται από 1 Ιουλίου μέχρι 20 Αυγούστου κάθε χρόνου στό Γραφείο Μέσης Τ.Ε.Ε τού Νομού γιά τά σχολεία τού οποίου ενδιαφέρεται ο υποψήφιος.

Κάθε ενδιαφερόμενος γιά τά Σχολεία τής Μέσης Τ.Ε.Ε. τού Νομού Ιωαννίνων θά πρέπει μέχρι 20—8—83 νά υποβάλει στό Γραφείο Μέσης Τ.Ε.Ε. τού Νομού (Καλούδη 19 Ιωάννινα) τά παρακάτω δικαιολογητικά:

Αίτηση στήν οποία θά δηλώνει τίς Σχολικές Μονάδες Μ.Τ.Ε.Ε. τού Νομού πού επιθυμεί νά διδάξει κατά τό Σχολ. έτος 1983—84.

Θεωρημένο αντίγραφο τού βασικού τίτλου σπουδών του.

Βεβαίωση οικογενειακής κατάστασης Δήμου ή Κοινότητας αν είναι παντρεμένος.

Υπεύθυνη δήλωση τού Ν. 105)69 ότι.

Δέν υπέθαλε αίτηση σέ άλλη Δ)νση ή Γραφείο Εκπαίδευσης.

Έχει ή όχι όλα τά προσόντα πού προβλέπονται από τό άρθρο 14 τού Ν. 576)77 γιά διορισμό, σέ περίπτωση πού έχει όλα τά προσόντα τήν ημερομηνία υποβολής τής αίτησης διορισμού.

Είναι άνεργος (άνεργη) ή όχι, σέ περίπτωση πού είναι άνεργος (άνεργη) αν εργάζεται ή όχι ο σύζυγος (ή σύζυγός) του.

Στούς πίνακες τών υποψηφίων όλων τών κλάδων προηγούνται αυτοί πού είναι υποχρεωμένοι στίς επετηρίδες διορισμένων τού ΥΠ.Ε.Π.Θ., τών κλάδων αυτών, καί έχουν όλα τά προσόντα πού προβλέπονται από τό άρθρο 14 τού Ν. 576)77.

Γιά περισσότερες πληροφορίες οι ενδιαφερόμενοι θά απευθύνονται στό Γραφείο Μέσης Τ.Ε.Ε. Νομού Ιωαννίνων.

Μάθημα τεχνολογίας στο σχολείο και τα ΑΕΙ

ΑΘΗΝΑΙ 27—Μέ στόχο τήν προώθηση τής ευρύτερης εφαρμογής τών νέων τεχνολογιών πληροφορήσεως οι υπουργοί Παιδείας τής ΕΟΚ, ενέκριναν πρόσφατα ψήφισμα πού προβλέπει τήν εισαγωγή τών τεχνολογιών πληροφορικής τόσο στό σχολείο όσο καί στό πανεπιστήμιο.

Μέ τό ψήφισμά τους, ενθαρρύνεται παράλληλα η ανάληψη πρωτοβουλιών από μέρους τής ευρωπαϊκής επιτροπής μέ τή συνδρομή τών αρμοδίων αρχών τών κρατών—μελών, ώστε νά αναπτυχθεί η ευρύτερη εφαρμογή τών συστημάτων αυτών στόν τομέα τής Παιδείας.

Σύμφωνα μέ ανακοίνωση τής ευρωπαϊκής επιτροπής, τέσσερις είναι οι βασικές προτεραιότητες τού σχεδίου δράσης:

—Απολογισμός τών νέων τεχνολογιών στόν τομέα τής Παιδείας.

—Ανταλλαγή διδακτικού προσωπικού καί επαγγελματικής κατάρτισης.

—Βελτίωση τής δυνατότητας μεταφοράς συστημάτων καί προγραμμάτων κατάρτισης μεταξύ κρατών—μελών καί τέλος,

—Βελτίωση τού ασκούν οι ηλεκτρονικοί υπολογιστές στόν τομέα τής Παιδείας.

Σύμφωνα μέ τήν ευρωπαϊκή επιτροπή τό σχεδιαζόμενο πρόγραμμα θά επιτύχει δύο αποτελέσματα:

Αφ' ενός θά παράσχει στούς νέους τεχνικές καί επαγγελματικές γνώσεις πού θά χρησιμοποιήσουν στήν ενεργό ζωή τους, ενώ αφ' ετέρου τους εταιρίζει αποτελεσματικά γιά τίς τεχνολογικές αλλαγές πού θά διαδραματίσουν καθοριστικό ρόλο γιά τήν οικονομική μελλοντική ανάπτυξη τής Ευρώπης.

Οικονομική ενίσχυση για αγορά μηχανημάτων

Με σχετική απόφαση τής Επιτροπής Τιμών καί εισοδημάτων εγκρίθηκε για το 1983 η οικονομική ενίσχυση γιά τήν αγορά δασικών μηχανημάτων, μέχρι 30% τής αξίας των καί χωρίς το ποσοστό αυτό νά υπερβαίνει ένα ορισμένο όριο κατά μηχάνημα ως κατωτέρω:

Ειδικοί δασικοί ελκυστήρες μέχρι 1.000.000 δραχ.

Ειδικοί φορτωτές ξυλείας μέχρι 180.000 δραχ.

Μηχανήματα κατατεμαχισμού πρεμνων μέχρι 240.000 δραχ.

Αλυσσοπρίονα μέχρι 10.000 δραχ.

Δασικά Τροχόσπιτα μέχρι 90.000 δραχ.

Συστήματα συρματομεταφοράς ξύλου μέχρι 200.000 δραχ.

Γιά τά δικαιολογητικά πού απαιτούνται, χρονολογία υποβολής αυτών καί οποιαδήποτε άλλη πληροφορία, οι ενδιαφερόμενοι πρέπει νά απευθύνονται στά κατά τόπους Δασαρχεία.

ΠΛΟΥΣΙΑ ΣΕ ΔΡΑΣΤΗΡΙΟΤΗΤΑ

Η ΚΤΗΝΙΑΤΡΙΚΗ ΥΠΗΡΕΣΙΑ

Η Δ/νση Κτηνιατρικής του Νομού μας δεν προβάλλει συχνά το έργο της, γιατί ο καθημερινός φόρτος και το ελάχιστο επιστημονικό προσωπικό που την πλαισιώνει, δεν αφήνει χρόνο για ν ασχοληθεί με την κατά μήνα ενημέρωση του κοινού.

Παρ όλα αυτά μερικά νούμερα ίσως είναι απαραίτητα για να δείξουν το εύρος των δραστηριοτήτων της και τον όγκο της δουλειάς που έγινε κατά δραστηριότητα μέσα στο πρώτο εξάμηνο του