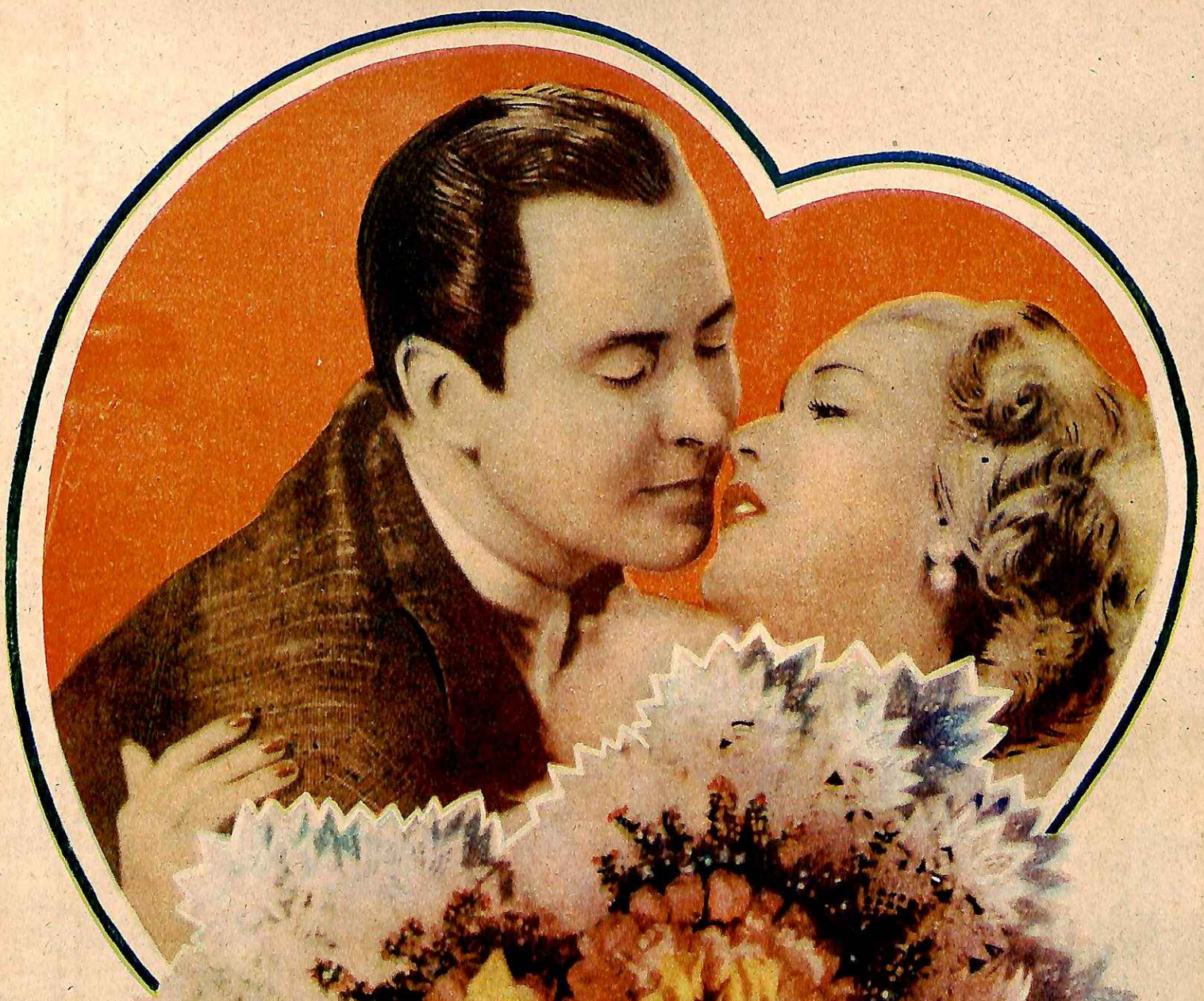

ΘΗΣΑΥΡΟΣ

Νο 202
ΔΡΧ. 20

Κ. Π. ΚΑΡΥΔΗ Α. Ε.

Ἱδρυτὴς
Κ. Ν. ΠΑΠΑΓΕΩΡΓΙΟΥ

Συνδρομαί: Ἐτησία Δραχ. 1000
Ἑξάμηνος » 500

Θησαυρός

ΕΒΔΟΜΑΔΙΑΙΑ ΕΙΚΟΝΟΓΡΑΦΗΜΕΝΗ ΕΠΙΘΕΩΡΗΣΙΣ

Διευθυντὴς
ΑΠ. Ν. ΜΑΓΓΑΝΑΡΗΣ

Γραφεῖα: Ὁδὸς Σανταρόζα 5
Ἀριθμὸς Τηλεφώνου: 29.967

ΕΤΟΣ Δ΄ ΑΡΙΘΜΟΣ ΤΕΥΧΟΥΣ 202 ◆ ΑΘΗΝΑΙ 3 ΜΑ·Ι·ΟΥ 1942 ◆ ΤΙΜΗ ΕΚΑΣΤΟΥ ΤΕΥΧΟΥΣ ΔΡΧ. 20

Μᾶς ἦρθε κι'ὁ Μάης, ὁ μήνας τῶν λουλουδιῶν καὶ τοῦ ἔρωτος,ἡ ἐποχὴ ποὺ ἡ φύσις ἀνθοστολίζεται σὰν τὴν πιὸ φιλάρεσκη κυρία

Σὲ ὅλα τὰ μέρη τοῦ κόσμου, σὲ ὅλες τὶς ἐποχές, ὁ ἐρχομὸς τοῦ Μάη γιορταζότανε μὲ ἀνθεστήρια, μὲ πανηγυρικὲς ἐκδηλώσεις, μὲ γλέντια.

Εἶνε ἡ ἐποχὴ ποὺ ἡ φύσις ξυπνάει ἀπὸ τὸν χειμωνιάτικο ὕπνο της καὶ φοράει τὰ πιὸ ὄμορφα στολίδια της, τὰ λουλούδια.

Ὁ ὡραῖος Ἄδωνις τῆς Ἑλληνικῆς Μυθολογίας ἀνεστηνόταν, κι' ἡ κόρη τῆς Δήμητρας, ἡ πεντάμορφη Περσεφόνη, ἐγύριζε πάλι στὴ μητέρα της Γῆ ἀπὸ τὰ βασίλεια τοῦ Πλούτωνος

Τὸ λουλοῦδι, τὸ κομψοτέχνημα αὐτὸ τῆς φύσεως, βρίσκεται στὶς δόξες του.

Καὶ τί πι' ὄμορφο ἀπὸ ἕνα ὡραῖο λουλοῦδι! Ἡ λαϊκὴ ποίησις τὰ τοποθετεῖ παντοῦ:

Τὸ Μάη μῆνα φαίνονται
σὲ νειοῦ γαμπροῦ κεφάλι,
σὲ παντρεμένης μάγουλο,
σὲ κοριτσιοῦ στηθάκι.
Στῆς χήρας τὸ προσκέφαλο
νυχτοῦν καὶ ξημερώνουν.

Ὅταν ὁ Θεὸς ἔπλασε τὸν Παράδεισο, τὸν ἐγέμισε λουλούδια πρὶν ἀκόμα ἀποφασίσῃ νὰ πλάσῃ τοὺς ἀνθρώπους, γι' αὐτὸ φαίνεται ἔχομε μέσα μας ὅλοι τὴ λατρεία γιὰ τὸ λουλοῦδι σὰν προπατορικὴ κληρονομιά.

Καὶ τί ρόλο μεγάλο ἔπαιξε τὸ εὐαίσθητο αὐτὸ ἀριστοτέχνημα σ' ὅλες τὶς ἐποχές!

Στὸ λουλοῦδι ὀφείλομε τὸ πρῶτο ἀλφάβητο, τὸ ἱερογλυφικό. Ἡ Ἐλίζα Λενεβὲ γράφει ὅτι οἱ ἄνθρωποι ἐζήτησαν κι' ἕνα ἄλλο μέσον συνεννοήσεως ἐκτὸς ἀπὸ τὴ γλῶσσα, κι' ἐνεπνεύσθησαν ἀπὸ τὸ σχῆμα τῶν λουλουδιῶν τὰ ἱερογλυφικά. Ὁ στάχυς ἐσήμαινε ἀφθονία καὶ πλοῦτον, ἡ ἥρα τὸ πάθος, τὸ ρόδο τὴν ὁμορφιά.

Οἱ Κινέζοι ἔχουν φυλάξει ἕνα ἀλφάβητο ποὺ ὅλα του τὰ γράμματα εἶνε ἄνθη.

Ἀφῆστε πιὰ ὅτι στὴ γλῶσσατοῦ Ἔρωτος τὸ λουλοῦδι ἔπαιξε καὶ παίζει τὸ σπουδαιότερο μέρος.

Στὰ χαρέμια τῆς παληᾶς Τουρκίας, ποὺ ἡ γυναῖκα ἦταν «ἀεισμένη μέσα στὸν γυναικωνίτη, ἔβρισκε τρόπο νὰ συνεννοῆται μὲ τὸν ἀγαπημένο της μ' ἕνα λουλοῦδι. «Σελάμ» λένε τὸν χαιρετισμὸ Τούρκικα, ἀλλὰ καὶ τὴν ἀνθοδέσμη ποὺ ἐκφράζει τὶς σκέψεις.

Κατὰ τὸν Μεσαίωνα, ὅταν μιὰ πυργοδέσποινα δὲν ἤθελε νὰ δεχθῇ ἀμέσως τὴν πρότασι ἔρωτος ἑνὸς ἱππότη, φοροῦσε στεφάνι ἀπὸ μαργαρίτες, ποὺ ἐσήμαινε: θὰ σκεφθῶ.

Ἂν φοροῦσε ρόδα, τοῦ ἔλεγε: Νᾶσαι εὐτυχισμένος.

Ὑπάρχει ὁλόκληρο λεξικὸ γιὰ τὴ σημασία τῶν λουλουδιῶν - ὁλόκληρο ἐρωτικὸ λεξιλόγιο. Ἕνα ρόδο, ποὺ σημαίνει ἀγάπη, ἂν προσφερθῇ ἀνεστραμμένο, θὰ πῇ: σὲ μισῶ.

Τὰ λουλούδια στὴν ποίησι καὶ στὴν τέχνη

Ἐκεῖνοι οἱ ὁποῖοι ἐξύμνησαν τὸ Μάη καὶ τὰ λουλούδια εἶνε οἱ ποιηταὶ ὅλων τῶν αἰώνων. Ὁ Γάλλος ποιητὴς Ρονσὰρ ἔχει ὁλόκληρη ἀνθοδέσμη ἀλληγορικῶν τραγουδιῶν σχετικῶν μὲ τὰ ἄνθη. Πολλὲς φορές, ὅταν ὁ ποιητὴς παρασυρθῇ ἀπὸ τὸν οἶστρο του, κάνει καὶ γκάφες, ὅπως ὁ μακαρίτης Παράσχος, ποὺ ἔγραφε κάποια πρωτομαγιά:

Δρέψατε πάλιν, ἐρασταὶ
εὐδαίμονες, ναρκίσσους!

Χωρὶς νὰ λογαριάσῃ ὅτι ὁ νάρκισσος ἀνθίζει τὸ Γεννάρη κι' ὄχι τὸ Μάη. Πάλι καλὰ ποὺ δὲν τοὺς εἶπε νὰ δρέπουν ἐντελβάϊς, νὰ τρέχουνε στὶς κορυφὲς τῶν χιονισμένων Ἄλπεων!

Κατὰ τὸ 1830, εἶχεν ἐκδοθῇ στὸ Ναύπλιο ἕνα βιβλίο μὲ τὶς σημασίες τῶν ἀνθέων.

Μιὰ ὡραία παράδοσις λέει γιὰ τὴ μυοσωτίδα, τὸ μικρὸ γαλαζιο λουλουδάκι ποὺ φυτρώνει στὰ ὑγρὰ μέρη, ὅτι κάποιο ζευγαράκι περπατοῦσε πλάϊ στὸ ρέμα ἑνὸς ποταμοῦ. Ἡ κόρη παρατήρησε τὸ ἄνθος κοντὰ στὴν ὄχθη καὶ παρακάλεσε τὸ παλληκάρι νὰ τῆς τὸ κόψῃ. Καθὼς ἔσκυψε, ὁ νέος ἐγλύστρησε κι' ἔπεσε στὸ ὁρμητικὸ ρέμα. Ἐπρόφτασε μόνο νὰ τῆς ρίξῃ τὸ κλωνάρι μὲ τὰ λουλούδια καὶ νὰ τῆς πῇ: «μὴ μὲ λησμόνει» καὶ τίδα τὴν λένε «μὴ μὲ λησμόνει».

Τὰ ἄνθη ἀνακατεύθηκαν ἀκόμα καὶ στὴν πολιτική. Ἡ Ἀγγλία εἶχε τὸ λευκὸ ρόδο ὡς πολιτικό της λουλοῦδι, ἔγινε μάλιστα καὶ πόλεμος τῶν δύο ρόδων κάποτε ἐκεῖ, ἡ δὲ Γαλλία εἶχε τὰ ἀργυρᾶ κρῖνα στὴ σημαία της.

Ἡ θρησκεία μας δανείζεται τὴν λευκὴ ἀγνότητα τοῦ κρίνου καὶ τὸ ἄρωμά του, γιὰ νὰ συμβολίσῃ τὴν ἐνανθρώπισι τοῦ υἱοῦ τῆς Παρθένου Μαρίας.

Σήμερα, οἱ νύφες, ὡς σύμβολον τῆς παρθενίας τους, φοροῦν στεφάνι ἀπὸ ἄνθη πορτοκαλλιᾶς. Ἐννοεῖται, ὅτι τὸ φοροῦν καμμιὰ φορὰ καὶ οἱ χῆρες — δὲν ἔχει σημασία.

Καὶ στὴν ἀρχιτεκτονικὴ ἔδωσε γραμμὲς καὶ σχήματα καὶ καμπύλες, καὶ στὴ γλυπτικὴ ἀκόμα, τὸ λουλοῦδι. Τὰ κορινθιακὰ κιονόκρανα καὶ τὰ Μυκηναϊκὰ γλυπτὰ μὲ τὶς ἰριδες καὶ τὰ κρῖνα τὸ μαρτυροῦν καταφανέστατα. Στὴ ζωγραφική, οἱ ἀνθογράφοι μᾶς ἔδωκαν ἀριστουργηματικὰ ταμπλώ. Λένε ὅτι ἕνας σύγχρονος τοῦ Ἀπελλῆ, ὁ Παυσίας, ἦταν περίφημος γιὰ τὰ λουλούδια ποὺ ἐζωγράφιζε. Οἱ Κινέζοι, οἱ Ἰάπωνες, οἱ ζωγράφοι τῆς Ἀναγνησεως, ὁ Ραφαὴλ, ὁ Μποττιτσέλι, ὁ Γκότζολι, οἱ δικοί μας: Γκύζης, Λύτρας, Ἰακωβίδης, παρουσίασαν θαυμάσια ἔργα ζωγραφικῆς μὲ λουλούδια. Ὁ Μπενβενοῦτο Τίσσιο τὰ ὑπέγραφε μ' ἕνα γαρύφαλο στὴ γωνία, γι' αὐτὸ καὶ τὸν ὀνομάζουν Γκαρόφανο.

Τὸ ἄνθος ἦταν ἀκόμα καὶ στὸ κρυπτογραφικὸ λεξικὸ τῆς Φιλικῆς Ἑταιρίας κι' ἐσήμανε «φίλος».

Στὴν Ἑλλάδα, πρὸ ἐτῶν, δὲν ἐκαλλιεργοῦντο τὰ ἄνθη, οὔτε ὑπῆρχεν ἀνθοκομία καὶ ἀνθοπλεκτική, ὅπως σήμερα.

Γι' αὐτὸ ἡ περίφημη ἀρτίστα Ἀδελαΐς Ριστόρη, ὅταν τῆς ἔστειλαν τότε οἱ Ἀθηναῖοι ἀνθοδέσμες στὴν τιμητική της, εἶπε στὸν Ροΐδη, κυττάζοντας τὰ χάλια ποὺ εἶχαν:

—Τί κρίμα νὰ μὴν ἔχω μαζί μου τὴν κατσίκα μου, νὰ χορτάσῃ χόρτα!

Σήμερα ὅμως τὸ λουλοῦδι ἔγινε τὸ ἀπαραίτητο στόλισμα μιᾶς ἑορτῆς, τὸ σεμνὸ δῶρο σὲ ἀγαπητὸ πρόσωπο, ἡ εὐλαβικὴ προσφορὰ σ' ἕναν τάφο.

Πολὺ λίγοι εἶν' ἐκεῖνοι ποὺ θὰ περάσουν ἀδιάφοροι μπροστὰ στὸ ἄρωμα καὶ στὴν ὁμορφιὰ τῶν λουλουδιῶν

Φυσικά, ὁ μοντερνισμὸς πολλὲς φορὲς σκοτώνει τὸ ρομάντσο τῶν περασμένων ἐποχῶν, ποὺ ἡ ἐρωτευμένη τότε κόρη:

...Ἐτίναζε τὴν ἀνθισμένη ἀμυγδαλιὰ
μὲ τὰ χεράκια της.

Σήμερα τινάζει τὴ μπάλλα τοῦ γκόλφ, τοῦ τέννις, τινάζει τὴ στάχτη τοῦ τσιγάρου της καὶ ξετινάζει τὸ πορτοφόλι τοῦ μπαμπᾶ ἢ τοῦ συζύγου μὲ τὰ ἔξοδα τῆς τουαλέττας της!

Κι' ἕνα ἀνακόλουθο. Ἂν καὶ ὁ Μάης εἶνε ὁ μήνας τοῦ ἔρωτος, δὲν γίνονται γάμοι ὅμως. Γιατὶ οἱ ἀρχαῖοι ἀνιόρασαν τὴν ἑορτὴ τῶν νεκρῶν τὸν Μάϊο κι' ἐθεωρεῖτο γουρσούζικα νὰ γίνῃ γάμος, ἴσως ὅμως γιατὶ αὐτὸν τὸν μῆνα κάνουν τοὺς γάμους των τὰ ὑπομονητικὰ τετράποδα, οἱ γαϊδαροι, καὶ θέλομε νὰ κάνωμε διάκρισιν μεταξὺ αὐτῶν καὶ ἡμῶν. Δὲν καταλαβαίνω ὅμως γιατὶ νὰ γιορτάζουν οἱ γαϊδαροι τὸ Μάη. Τί σχέσιν ἔχει τὸ λουλοῦδι μὲ τὸ τετράποδο; Μήπως γιατὶ καὶ τὰ γαϊδούρια — ὅπως τὰ λουλούδια — ἔχουν πέταλα;

Ἴσως.

Σύγχρονα ἀνθεστήρια

Θυμᾶμαι, πρὶν δυὸ χρόνια, ποὺ εἴχαμε στὴν Ἀθήνα μας «Καλλιστεία Ἀνθέων», μὲ Ἑλληνοδικὸν Ἐπιτροπὴν γιὰ τὰ Βραβεῖα

Ἔτσι, οἱ πλατεῖες τῶν Ἀθηνῶν καὶ οἱ αὐλόγυροι τῶν ἐκκλησιῶν ἀγέμισαν μὲ φυτὰ καὶ μὲ λουλούδια, καὶ ἡ ἀτμόσφαιρα μὲ μυρουδιές.

Καὶ τὰ διάφορα ἀνθάκια — σὰν κοριτσια ποὺ ἀραδιάστηκαν σὲ διαγωνισμὸ ὁμορφιᾶς — ἐδέχοντο τὰ βλέμματα τῶν ἐπισκεπτῶν καὶ ἄκουαν σιωπηλὰ τὶς κριτικές τους. Ποσα ἀπ' αὐτὰ θἄχαν τὴν τύχη νὰ πετύχουν; Τ' ἄλλα θὰ μείνουν φυσικὰ στὰ .. ράφι τῆς συνοικίας τους!

Ἂν ἤξερε κανένας τὴν λουλουδένια διάλεκτο,

πόσα δὲν θ' ἄκουε ἀπὸ τὴ γλωσσίτσα τους ἐκεῖ ποὺ ἐστέκονταν ἀραδισμένα περιμένοντας τὴν Ἑλλανόδικο Ἐπιτροπή, ποὺ ἀπετελεῖτο κατὰ κανόνα ἀπὸ ἕναν μηχανικὸ — ζήτημα σχεδίου, βλέπετε — ἀπὸ ἕναν ζωγράφο — ζήτημα χρωμάτων — καὶ ἀπὸ μιὰ κυρία, ἴσως γιὰ τὴν εἰδικότητά της στὰ ἀρώματα.

Καθὼς περνοῦσα τότε ἀπὸ τὴν πλατεῖα τοῦ Συντάγματος, σταμάτησα γιὰ νὰ καμαρώσω τ' ἀριστοτεχνικὰ αὐτὰ δημιουργήματα τῆς φύσεως, ποὺ ἔστειλεν ἡ συνοικία γιὰ τὴν ἔκθεσι.

Καὶ μέσα στὴν ἡσυχία τῆς μεσημεριάτικης ὥρας, μοῦ φάνηκε πὼς ἄκουσα κάποιους ψιθύρους στὴ γλῶσσα τῶν λουλουδιῶν.

Μιὰ περίφημη λατάνια—ωσοτὴ ἀριστοκράτισσα, εἶχε ἁπλωμένη τὴν πράσινη βεντάλια της, γιὰ νὰ μὴν τὴν κάψῃ ὁ ἥλιος. Τὴν ἄκουσα νὰ λέῃ:

—Τί θέλαμε ἐμεῖς στὴ γιορτὴ τῶν ἀνθέων; Ποτέμου δὲν ἐφρόντισα νὰ κάνω λουλούδια. Μπᾶ!

Τὴν παρομοίασα μὲ κάποιες μοντέρνες κυρίες, ποὺ ἀποφεύγουν νὰ κάνουν παιδιὰ... γιὰ νὰ μὴ χαλάσῃ ἡ σιλουέττα τους!

Μιὰ λευκὴ τριανταφυλλιὰ—ἴδια Μαντὰμ Πομπαντούρ, μὲ τὰ πουδραρισμένα ἀπὸ λευκὰ πέταλα μαλλιά της, ἐσχολίαζε μὲ ὑπεροψία ἕνα γεράνι, ποὺ εἶχε γίνει κατακόκκινο ἀπὸ τὸ θυμό του:

—Μὰ τί ἤθελαν νὰ τὰ στείλουν αὐτά, σὲ τόσο ἐπίσημη συγκέντρωσι; Ἔλεγε περιφρονητικά. Μήτε νἄταν παιδιὰ τῆς σέρας, τὰ λουλούδια τῆς αὐλῆς! Κυττάξτε ἀξιώσεις γιὰ βραβεῖο, μιὰ ποὺ ἀνατράφηκε μέσα σ' ἕναν σκουριασμένο γκαζοτενεκέ!

Τὰ «σκυλάκια», ποὺ ἦσαν φυτρωμένα σὲ μιὰ κασσόνα, ἐπέταξαν τὴ γλῶσσα τους κι' ἄρχισαν νὰ βάζουν τὴν τριανταφυλλιὰ στὴ θέσι της:

—Ἔχομε δά κι' ἐμεῖς, τὰ παιδιὰ τοῦ λαοῦ, τὴν ὁμορφιά μας, κυρά μου, τῆς ἐφώναξαν. Καὶ ὁμορφιὰ ἀγνὴ καὶ ἄδολη, χωρὶς τ' ἀγκάθια τῆς κακίας. Δὲν κυττᾶς, ποὺ βάφεσαι τελευταίως, σὰν ἀμαρτωλή, μὲ ροῦζ καὶ μὲ ἀνιλίνες, γιὰ νὰ πουλήθῃς; Ἄμ' ὡς καὶ λουλάκι πατίσανε γιὰ νὰ φανῇς γαλαζοαματη, κακομοίρα μου! Ἀκοῦς, τριαντάφυλλα γαλάζια! Μήτε νἄταν μπουγαδιασμένα ροῦχα!

Οἱ ὀρτανσίες—ἀριστοκρατικὲς κυρίες κι' αὐτές, θέλησαν νὰ πάρουν τὸ μέρος τῆς τριανταφυλλιᾶς.

—Καὶ ὅμως τὸ ἄρωμά της, εἶπαν, δὲν τἄχει καμμιά!

—Οὄφ! Ἐχορτάσαμε ἀπὸ μυρουδιές, τώρα δὰ μὲ τὴ χημεία!, εἶπαν οἱ «κάλες». Ὕστερα, δ-ποιος δὲν ἔχει ἄρωμα δὲν πρέπει νὰ περηφανεύεται γιὰ τὰ ξένα.

Ἡ ὀρτανσία ἄλλαξε χίλια χρώματα ἀπὸ τὸ κακό της.

—Πᾶψε τὰ λόγια!, εἶπε στὴν κάλλα. Ἐσὺ ἄλλο δὲν ξέρεις, παρὰ ν' ἁπλώνῃς τὸ ἄσπρο χωνί σου, σὰν ἀρλεκῖνος τῆς ἀποκριᾶς ποὺ ζητᾶ καμμιὰ δεκάρα.

Τὰ γαρύφαλα μιλιά. Ἔγειραν μόνο χαμηλὰ τὰ σγουρὰ κεφαλάκια τους, γιὰ ν' ἀκουσουν τὴ συζήτησι.

Μιὰ μαργαρίτα, μὲ χρυσῆ καρδιά, εἶπε:

—Μὴ μαλώνετε, βρὲ παιδιά. Τὸ βραβεῖο θὰ τὸ πάρῃ ἐκεῖνος ποὺ τὸ ἀξίζει.

—Οὄ! Ἂν κρίνωμε ἀπὸ τοὺς ἄλλους διαγωνισμούς, τὰ βραβεῖα θὰ δοθοῦνε σ' ὁποιον ἔχει... μπάρμπα στὴν Κορώνη, ἐφώναξε μιὰ ἀνθισμένη «κυανόφυλλη», κατακίτρινη ἀπὸ τὴ σύγχισί της.

Μιὰ καμέλια, γεμάτη μπουμπούκια, κινήθηκε νὰ πῇ κάτι, μὰ φαίνεται πὼς μετάνοιωσε καὶ δὲν ἐμίλησε.

—Τί γνώμην ἔχει ἡ... κυρία μὲ τὰς καμελίας; ρώτησε εἰρωνικὰ μιὰ πασχαλιά, ποὺ ἦταν φυτεμένη σ' ἕνα βαρελάκι.

Ἡ καμέλια δὲν ἀπήντησε, ἡ πασχαλιὰ ὅμως τὄβαλε πεῖσμα νὰ τὴν κουρδίσῃ:

—Τί κρίμα ποὺ δὲν πρόκειται γιὰ χορό, νὰ δεῖξῃ τὴν ἄσπρη ταυαλέττα της καὶ τὰ μῦρα της ἡ ρωμαντική, ξαναεῖπε εἰρωνικά.

—Ἴσως θἄχα κι' ἐγὼ κάποιο ἄρωμα, ἀπήντησε ἡ λευκὴ καμέλια, ἂν ἐσχετιζόμουνα μὲ τὸ βαρέλι, ποὺ τἄχεις γιὰ κατοικία σου, κυρά μου! Ἡ πασχαλιὰ ἔγινε.. μοῦρ ἀπὸ τὸ θυμό.

Μιὰ γλυσίνα καὶ μιὰ μπουκαβίλια παρακολουθοῦσανε τὴ σκηνὴ τοῦ καυγᾶ ἀπὸ ψηλά.

Μιὰ ἄσπρη πεταλοῦδα σωστὸ ἐρωτικὸ ραβασάκι—ἔφευγε ἀπὸ τὸ ἕνα μπουμπούκι καὶ πετοῦσε στὸ ἄλλο μὲ χάρι καὶ μὲ σύστημα.

Ἕνας κάκτος τὴν εἶδε κι' ἔβαλε τ' ἀγκαθάκι του, λέγοντας:

—Τὸ πάει τὸ γράμμα ἡ λεγάμενη!

Τὸ ψηλὸ πεῦκο τῆς πλατείας εἶδε κόσμο νὰ πλησιάζῃ, ἀπὸ μακρυά, γιατὶ τὸ ἄκουσα νὰ ἐπιβάλλῃ τὴν τάξι μ' ἕναν ψίθυρο:

—Σσσσσσσ!

Κι' ἔτσι, τὰ λουλούδια, μ' ὅλη τὴ ζωηρὴ συζήτησι, δὲν μαδήθηκαν, δὲν εἶμαι ὅμως βέβαιος ὅτι δὲν φουρμαδήθηκαν καὶ δὲν μαλλιοτραβήχτηκαν κι' ἐκεῖνες ποὺ τὰ ἐξέθεσαν, ὅταν ἐπληροφορήθηκαν τ' ἀποτελέσματα τῆς ἑλλανοδίκου καὶ τὰ βραβεῖα!

ΣΥΛΒΙΟΣ

Αὐτοκτονῶ !

ΜΙΑ ΕΡΩΤΙΚΗ ΤΡΑΓΩΔΙΑ

Μέσα στὸ σαλόνι τοῦ μεγάλου ὑπερωκεανείου, ποὺ περνοῦσε τὸν Ἀτλαντικὸ μὲ τὸν ὡραιότερο καιρό, μιὰ συντροφιὰ, ἀποτελουμένη ἀπὸ πέντε πρόσωπα, ἐσχολίαζαν ἕνα ζευγάρι νεονύμφων, ποὺ ἔκαναν τὸ ταξίδι τοῦ γάμου στὸν Νέον Κόσμο.

— Λὲς κι' εἶνε ἕνα ζευγάρι τρυγόνια. Κυττάζονται στὰ μάτια καὶ μιλᾶνε οἱ καρδιές τους, εἶπε ὁ ποιητὴς τῆς παρέας.

— Ὁ ἔρως εἶνε μιὰ ἐμπορικὴ ἐπιχείρησις, εἶπε ὁ βιομήχανος. Ἀνοίγεις τὸ κατάστημα, κάνεις ἔξοδα, ὁπολογισμούς, καὶ μιὰ μέρα βλέπεις πὼς ἔπεσες ἔξω.

— Ἐγὼ νομίζω πὼς εἶνε ἀσθένεια, ἐπρόσθεσε ὁ γιατρός, σὲ πολλοὺς ἀθεράπευτη. Καὶ δὲν προσβάλλει τὴν καρδιά, ὅπως νομίζουν, ἀλλὰ τὸ μυαλὸ δυστυχῶς.

Ὁ γηραιότερος τῆς συντροφιᾶς, ἕνας στρατηγὸς ἐν ἀποστρατείᾳ, ἐχαμογέλασε.

— Εἶνε λίγ' ἀπ' ὅλ' αὐτά, ἐπρόσθεσε, καὶ κανονίζει τὶς δουλειές του σύμφωνα μὲ τὸν χαρακτῆρα τοῦ κάθε ἀτόμου, καὶ μὲ τὴν ἀντίστασι ποὺ θὰ βρῇ στὸ ἕτερον ἥμισυ.

Ἐγνώρισα ἀνθρώπους, ποὺ δὲν τοὺς ἔκάηκε καρφὶ ὅταν τοὺς ἐγκατέλειψε ἡ ἀγαπημένη τους, μιὰ γυναῖκα ποὺ τὴν εἶχαν ὡς εἰδωλο καὶ τὴν ἐλάτρευαν, καὶ ἄλλους ποὺ αὐτοκτόνησαν ἐπάνω στὸν τάφο της.

Μιὰ περίπτωσις θυσίας ὅμως θὰ μοῦ μείνῃ ἀξέχαστη:

Ἥμουν ἀκόμη μαθητὴς τῆς Στρατιωτικῆς Σχολῆς τότε, καὶ εἶχα μιὰ γκαρσονιέρα σ' ἕναν στενὸ δρόμο τῆς Βιέννης.

Στὸ ἴδιο σπίτι, πλάϊ μου, εἶχε χτίσει τὴ φωλιὰ του ἕνα ζευγαράκι ποὺ μόλις πρὶν τρεῖς μῆνες εἶχαν κάμει τὸ γάμο τους.

Ἐκεῖνη, μιὰ ξανθὴ κοπέλλα μὲ μάτια καταγάλανα καὶ χρυσὰ μαλλιά, ἕνα κρῖνο γεμάτο ὁμορφιὰ καὶ ἄρωμα, κι' ἐκεῖνος, ἕνας μποξὲρ τετράγωνος, μὲ μύτη πλατειά, χεῖλη μεγάλα καὶ λοξὰ μικρὰ ματάκια.

Πῶς τὸν περιποιόταν καὶ πῶς τὸν ἐκύτταζε ὅταν τὸν συνώδευε τὸ πρωῒ ἕως τὴ σκάλα!

— Μάϊ, νὰ μὴν ἀργήσῃς, καλέ μου.

Αὐτὸ ἦταν τὸ μοτίβο της. Κι' ἐκεῖνος, μὲ ὕφος θυμωμένο, ἄγριο, ἀπάνθρωπο, ταβοῦσε τὰ λευκὰ της χέρια ἀπὸ τοὺς ὦμούς του, κι' ἔφευγε βάναυσα, χωρὶς νὰ τῆς χαρίσῃ ἕνα χάδι.

Πολλὲς φορές, τὸν ἄκουνα νὰ τὴν βρίζῃ μέσα στὴν καμαροῦλα τους, καὶ κάποτε τὴν εἶδα νὰ κλαίῃ σὰν μωρὸ παιδὶ ὅταν ἐκεῖνος ἔφευγε.

Ἡ ζωὴ της ἦταν ἕνα μαρτύριο, ποτὲ ὅμως δὲν τὴν ἄκουσε κανένας νὰ πῇ ἕνα παράπονο ἢ μιὰ κακὴ λέξι ἐναντίον του.

Ἡ θυρωρὸς—ποὺ τὰ ἤξερε ὅλα —μοῦ εἶπε μιὰ βραδυὰ ποὺ τὴν εἶδε νὰ βγαίνῃ σκεπασμένη μ' ἕνα μάλλινο κάλυμμα.

— Ἄχ! πῶς τὴν λυπᾶμαι τὴν καϋμένη τὴν Γκρέτχεν! Φαίνεται πὼς ὁ ἄνδρας της ἔχει δώσει τὸ μυαλό του καὶ τὴν καρδιά του σὲ κάποιαν ἄλλη, γι' αὐτὸ τὴν μεταχειρίζεται σὰν σκύλα. Τὴν χτυπᾷ, κύριέ μου, κι' ἐκείνη δὲν βγάζει ἄχνα ἀπὸ τὰ χειλάκια της. Τῆς ἐπούλησε ὅ,τι κι' ἂν εἶχε, ἀκόμη καὶ τὴ βέρα της γιὰ νὰ τὰ παίξῃ στὰ χαρτιά, ὅπως ἔμαθα ἀπὸ τοὺς φίλους του. Κακόμοιρο κορίτσι, τί θὰ γίνῃ!

Καὶ πραγματικά, ἡ ζωὴ τῆς νέας ἦταν ἀφόρητη. Κάποτε, ἐσκέφθηκα νὰ ἐπέμβω, νὰ τὸν βάλω στὴ θέσι του τὸν βάναυσο μποξέρ, ἀλλὰ ἐσκέφθηκα πὼς ἴσως θὰ ἔφερνα σὲ δυσκολώτερη θέσι τὴ νέα γυναῖκα...;

Ἴσως ἐσκεφθήκατε καὶ τὶς γυροθιὲς τοῦ μποξέρ, εἶπε ἕνας τῆς συντροφιᾶς καὶ ἐγέλασαν ὅλοι.

Κάποιο βράδυ, ἤρθε πολὺ ἀργὰ σπίτι του, μεθυσμένος ὅπως ἀποδείχθηκε, κι' ἔκανε μιὰ σκηνὴ φοβερὴ στὴν ἔανθὴ Γκρέτχεν.

Ἄκουσα τὶς φωνές του, τὸ κλάμα της, κι' ἔπειτα κάποιον θόρυβο, ποὺ τὴν κατέβαζε βιαστικὰ αὐτός, καὶ τίποτα πιά.

Τὸ πρωῒ—πρωῒ τῆς ἄλλης ἡμέρας θυρωρὸς μᾶς ξύπνησε μὲ φοβερὲς φωνές:

— Προφτᾶξτε, φονικὸ μέσα στὸ σπίτι! Βοήθεια!

Ὅλοι οἱ ἔνοικοι βγῆκαν στὸ διάδρομο.

— Τὴ σκότωσε ὁ ἄτιμος!, εἶπε μὲ θρήνους ἡ θυρωρός.

Πράγματι, ἡ δυστυχισμένη νέα ἦταν ἁπλωμένη κοντὰ στὸν τοῖχο μὲ μιὰ πληγὴ μεγάλη στὸ λαιμό.

Ἡ ἀστυνομία καὶ ὁ ἀστάστρος διεπίστωσαν τὸν θάνατο κι' ἄρχισαν τὶς ἀνακρίσεις.

Ὁ φονιὰς συνελήφθη καὶ ὡμολόγησε, ἐκεῖνο ὅμως ποὺ ἔκανε ἐντύπωσι σὲ ὅλους καὶ ποὺ θὰ μοῦ μείνῃ ἀξέχαστο, εἶνε τὸ μέχρι ποιοῦ σημείου εἶχε φθάσει ἡ ἀγάπη της γιὰ τὸν τύραννό της.

Φαίνεται πὼς ὁ θάνατος ἐπῆλθε ἀπὸ τὴν αἱμορραγία τῆς πληγῆς τοῦ λαιμοῦ, αὐτὴ ὅμως, πρὶν χάσῃ τὶς αἰσθήσεις της, καθὼς ἦταν πλαγιασμένη κατάχαμα πλάϊ στὸν τοῖχο, μὲ τὸ ματωμένο της δάχτυλο ἔγραψε ἐπάνω στὴ λευκὴ ταπετσαρία: «Αὐτοκτονῶ». Κι' αὐτό, γιὰ νὰ μὴν ἐνοχοποιηθῇ τὸ τέρας ἐκεῖνο μετὰ τὸν θάνατό της.

Μιὰ τέτοια θυσία φθάνει τὰ ὅρια τῆς παραφροσύνης. Εἶνε λοιπὸν ἡ ἀγάπη παθολογικὸ νόσημα, ποὺ προσβάλλει καίρια μερικοὺς ὀργανισμούς, ἢ ὄχι;»

Καὶ ὁ μποξέρ; τί ἔγινε ὁ μποξέρ; ρώτησε μὲ ἀγωνία ἡ μόνη δεσποινὶς τῆς συντροφιᾶς. Τὸν ἐκρέμασαν;

— Δηλαδή, καταδικάσθηκε σὲ δέκα πέντε ἐτῶν δεσμά, γιατὶ ἔλαβαν ὑπ' ὄψιν ὅτι ἦταν μεθυσμένος. Δὲν τὸν ἐκρέμασαν. δεσποινίς, ἡσυχᾶστε. Ἴσως τώρα, ἐλεύθερος πιά, — ἔχουν περάσει τριάντα χρόνια — καὶ γερασμένος, θὰ διηγῆται τὶς ἐπιτυχίες ποὺ εἶχε στὸν στίβο καὶ στὶς γυναῖκες, καὶ θὰ καπνίζῃ τὴν πίπα του σὰν φιλήσυχος πολίτης.

Ὁ ποιητὴς πλησίασε τὸ φινιστρίνι καὶ εἶπε:

— Δὲν ἀνεβλύνομε στὸ κατάστρωμα γ' ἀναπνεύσωμε καθαρὸν ἀέρα! Ὁ καιρὸς εἶνε θαυμάσιος κι' ἡ νύχτα στολίστηκε μὲ ὅλα της τὰ διαμάντια γιὰ νὰ κάνῃ ἐντύπωσι στὸν ὠκεανό.

— Εὐτυχῶς κι' εἶνε ὁ ἕνας μακρυὰ ἀπὸ τὸν ἄλλον, ἀλλοιῶς θὰ μποροῦσε νὰ τὸν πνίξῃ, εἶπε ἡ δεσποινίς, γιὰ νὰ τῆς κλέψῃ τὰ διαμάντια. Ἄχ, αὐτοὶ οἱ ἄνδρες!

Ὁ στρατηγὸς χαμογέλασε καὶ τῆς εἶπε σιγά:

— Ἐλᾶτε νὰ σᾶς διηγηθῶ καὶ μιὰ γυναικεία ἀπιστία τόσο σκληρή, ὥστε καὶ τὸ ἐγκλημα τοῦ ποιητοῦ νὰ φαίνεται ἀστεῖο.

Καὶ τὴν πῆρε μαζί του στὸ κατάστρωμα.

ΧΕΡΜΑΝ ΣΤΟΚ

ΓΙΑ ΝΑ ΜΑΘΑΙΝΕΤΕ

Τὸ φράκο καὶ ἡ . . . ἡ γένεσίς του

Πόσοι ἀπ' αὐτοὺς ποὺ φοροῦν—ἢ μᾶλλον ποὺ φοροῦσαν—φράκο ξέρουν τὴν καταγωγὴ καὶ τὴν ἱστορία του; Ἐλάχιστοι ἀρκετά. Καὶ αὐτὸς εἶνε ὁ λόγος ποὺ μᾶς κάνει ν' ἀφιερώσωμε ἐδῶ μερικὲς γραμμὲς ἐπάνω στὸ θέμα αὐτό. Λοιπὸν ἡ γένεσις τοῦ φράκου ὀφείλεται στὰ ἑξῆς περίεργο περιστατικό :

Ἕνα χειμωνιάτικο βράδυ τοῦ 1786, ὁ Παρισινὸς ράπτης Ζὰν-Ζὰκ Φρακὰς ἔβγαινε ἀπὸ τὸ σπίτι του γιὰ νὰ πάῃ σὲ μιὰ τελετή. Φοροῦσε τὸ ροῦχο ποὺ ἦταν τῆς μόδας τότε, ἕνα εἶδος ρεδιγκότας. Στὸ δρόμο ὅμως, ἕνα ἀμάξι ποὺ περνοῦσε τοῦ ἔγεμισε τὶς ἄκρες τῆς βελάδας του μὲ λάσπες. Ὁ ἄνθρωπος, μὴ ἔχοντας δεύτερη βελάδα ν' ἀλλάξῃ, ἀπελπίστηκε στὴν ἀρχὴ Ξαφνικά, ὅμως, τοῦ ἦρθε μιὰ ἔμπνευσις. Ἔκοψε γρήγορα τὶς λασπωμένες ἄκρες τοῦ ρούχου καὶ ἔρραψε καταλλήλως τὸ μέρος. Μὲ τὸ ροῦχο αὐτὸ ἐφθασε στὴν τελετή, ὅπου ἐκίνησε τὴν γενικὴ περίεργεια. Φυσικά, ὁ Φρακὰς δὲν εἶπε τί ἀκριβῶς συνέβη. Εἶπε ὅτι ἐπρόκειτο περὶ νέας μόδας, τὴν ὁποίαν ἐλανσάρησε ὁ ἴδιος. Τὴν ἄλλη μέρα, βροχὴ οἱ παραγγελίες τοῦ νέου φορέματος στὸ ἀτελιὲ του ἀπὸ τοὺς κομψευομένους τῆς ἐποχῆς. Τὸ νέο ροῦχο εἶχε καθιερωθῆ καὶ πρὸς τιμὴν τοῦ «δημιουργοῦ» του Φρακὰς ὠνομάσθη φρὰκ (φράκο). Ἀπὸ τότε... σώζεται ὡς σήμερα.

Σκορδοκρεμμυδοφαγία

Θάπρεπε νάρθη, φαίνεται, ἡ σημερινὴ ἐποχή, γιὰ ν' ἀποκτήσουν, δυὸ περιφρονημένα καὶ ταπεινὰ μέχρι πρό τινος προϊόντα τῶν λαχανοκήπων, τὸ σκόρδο καὶ τὸ κρεμμύδι, τὴν ἀξία ποὺ τοὺς πρέπει. Ὅσοι, καὶ ἐδίως ὅσες ἄλλοτε καὶ στὸ ἄκουσμα μόνο τῶν λέξεων «σκόρδο», «κρεμμύδι» ἀπέστρεφαν τὸ πρόσωπο μὲ γκριμάτσες ἀηδίας, τώρα τρέχουν καὶ στὶς πιὸ ἀπόμερες γωνιὲς τῆς Πρωτευούσης γιὰ ν' ἀνακαλύψουν ἔστω καὶ λίγες «σκελίδες» σκόρδου προσφέροντας ὁλόκληρο ἑκατοστάρικο γι' αὐτές... Ποτὲ οἱ Ἕλληνες δὲν ἔκαναν τόση κατανάλωσι σκόρδων, ὅση τώρα, ὁπότε καὶ ὁ χυλὸς ἀκόμη τῶν συσσιτίων μεταβάλλεται μέσα σὲ λίγα λεπτὰ σὲ προκλητικώτατη σκορδαλιά..

Δὲν ὑπάγονται ὅμως ὅλοι οἱ Ἕλληνες στὴν κατηγορίαν αὐτῶν ποὺ, ἐχθροὶ τοῦ σκόρδου καὶ τοῦ κρεμμυδιοῦ ὡς χθές, μετεβλήθησαν σήμερα σὲ φανατικοὺς λάτρεις των. Εἶνε πολλοὶ καὶ ἐκεῖνοι ποὺ, κρατῶντας τὶς παληὲς παραδόσεις, ἐσυνήθιζαν κατὰ τὸν Μάϊο νὰ «καθαρίζουν τὰ αἵματα» τρώγοντας σκόρδο Καὶ πρέπει νὰ ὁμολογηθῇ ὅτι ἡ συνήθεια αὐτὴ εἶνε σοφή, ὅπως καὶ τόσες ἄλλες συνήθειες τοῦ λαοῦ. Τὸ σκόρδο ἐλαττώνει τὴν πίεσι τοῦ αἵματος, ποὺ εἶνε μεγάλη κατὰ τὴν ἐποχὴ αὐτή, καὶ ἡ σκορδαλιὰ ἦταν πάντοτε τὸ κατ' ἐξοχὴν φαγητὸ τοῦ Μαΐου.

Μαζὶ ὅμως μὲ τὸ σκόρδο, καὶ τὸ κρεμμύδι εἶνε μία ἀπὸ τὶς σπουδαιότερες τροφὲς τοῦ ἀνθρώπου, τῶν ὁποίων ἡ ὑγιεινὴ ἀξία εἶναι γνωστὴ ἀπὸ τοὺς ἀρχαιοτάτους χρόνους.

Ἂς σημειωθῇ δὲ—γιατὶ λίγοι ἀσφαλῶς θὰ τὸ γνωρίζουν — ὅτι τὸ κρεμμύδια καὶ τὰ σκόρδα, παρ' ὅλη τὴν περιφρόνησι μὲ τὴν ὁποία τὰ περιέβαλλε ὁ πολὺς κόσμος, ἀνῆκουν, μαζὶ μὲ τὰ πράσα, σὲ μιὰ τάξι φυτῶν, τὰ «βολβοφόρα» στὴν ὁποίαν ἀνῆκουν καί... οἱ ἀριστοκρατικὲς τολύπες, τὰ κρίνα, τὰ ζουμπούλια καὶ ἄλλα εὐοσμα λουλούδια...

«Ταξικῶς» λοιπόν, ἕνα μπουκέτο ἀπὸ κρῖνα, ζουμπούλια ἢ τολύπες, ποὺ ἔχει στὸ μέγαρό του ἕνας εὐγάλα δίδεται κατὰ τῆς ταινίας τοῦ ἐντέρου, λαμβανόμενο δὲ τακτικά, προλαμβάνει καὶ θεραπεύει πολλὲς καχεξίες καὶ ἀσθένειες τοῦ ὀργανισμοῦ. Τὸ σκορδέλαιο καὶ τὸ κρεμμυδέλαιο ἐχορηγήθησαν ἀκόμη καὶ ἐναντίον τῆς φυματιώσεως.

Οἱ παλαιότεροι ποὺ ἔτρωγαν σκόρδα καὶ κρεμμύδια εἶχαν ἕναν λόγο παραπάνω νὰ εἶνε ὑγιέστεροι ἀπὸ μᾶς. Ἕνα ἀνέκδοτο ἀναφέρει, ὅτι ὅταν τὰ Ὑδρέϊκα καὶ Ψαριανὰ καράβια πρωτοπῆγαν σ' εὐρωπαϊκὰ λιμάνια, οἱ ἐφημερίδες τῆς ἐποχῆς ἀνέγραψαν ὡς παράδοξο γεγονός, ὅτι τὰ Ἑλληνικὰ καράβια βρωμοῦσαν κρεμμυδίλα καὶ σκορδίλα! Τόσο πολὺ ἐχρησιμοποιοῦσαν τὸ σκόρδο καὶ τὸ κρεμμύδι οἱ Ἕλληνες ναυτικοί. Καὶ ἔκαναν πολὺ καλά, γιατὶ κανένας ἀπ' αὐτοὺς δὲν ἔπαθε ποτὲ ἀπὸ σκορβοῦτο, ποὺ ἐθέριζε τοὺς ἄλλους ναυτικούς, λόγῳ τοῦ ὅτι, ταξιδεύοντας, πολλὲς φορές, ἐπὶ μῆνες ὁλόκληρους, χωρὶς νὰ προσεγγίσουν σὲ κανένα λιμάνι, δὲν μποροῦσαν νὰ τρῶνε νωπὲς τροφές.

Τὸ σκόρδο καὶ τὸ κρεμμύδι ἀντικαθιστοῦν κατὰ μέγα μέρος τὴν ἔλλειψι νωπῶν τροφῶν, ἀφοῦ εἶνε, μπορεῖ νὰ πῇ κανείς, μονίμως νωπὲς τροφές, ποὺ διατηροῦν τὶς βιταμίνες των, τῶν ὁποίων ἡ ἔλλειψις προκαλεῖ τὸ σκορβοῦτο.

Τὸ 1854, κατὰ τὴν ἐπιδημία τῆς χολέρας στὰς Ἀθήνας, καὶ κατὰ τὸ 1917, κατὰ τὴν ἐπιδημία τῆς γρίπης σ' ὅλη τὴν Ἑλλάδα, τὸ σκόρδο ἔδινε καὶ ἔπαιρνε. Καὶ ἀσφαλῶς πολλοὶ θὰ τὴν ἐγλύτωσαν μὲ τὴν σκορδοφαγία των...

Μὲ λίγα λόγια, τὸ σκόρδο καὶ τὸ κρεμμύδι εἶνε, ὅπως εἴπαμε, πανάκεια

Ἂς μὴν περιφρονοῦμε λοιπὸν τὸ κρεμμύδι καὶ τὸ σκόρδο καὶ ἂς μὴν τὰ θεωροῦμε πρόστυχα προϊόντα τοῦ λαχανοκήπου, γιατὶ οἱ διάφορες ἰδιότητες ποὺ ἔχουν τοὺς δίνουν μεγάλη ἀξία.

Ἐξ ἄλλου εἶνε κουτὸ καὶ δὲν ἀξίζει νὰ τὰ στερῆται κανείς — φαντάζομαι ὅμως ὅτι σήμερα θὰ εἶνε πολὺ ἐλάχιστοι αὐτοὶ — ἐξ αἰτίας τῆς μυρωδιᾶς των. Ἂς τὰ τρώγῃ ἄλλωστε τὸ βράδυ καὶ ἂς μὴν πλησιάζῃ τὴν ἄλλη μέρα πολὺ κοντὰ τοὺς ἄλλους...ὁμοίους του, βέβαια. Ἂν δὲ εἶνε... ἐρωτευμένος, ἂς συνεννοηθῇ μ' «Ἐκείνην» νὰ φᾶνε σκόρδο καὶ οἱ δυὸ μαζί, ὥστε νὰ μὴ μυρίζῃ ὁ ἕνας στὸν ἄλλον. Ἔτσι ἐξ ἄλλου θὰ εἶνε βέβαιοι ὅτι δὲν θὰ βασκάνῃ κανεὶς τὸν... ἔρωτά τους, ἀφοῦ, ὡς γνωστόν, τὸ σκόρδο προλαμβάνει καὶ τὸν βασκαμό!..

ΘΑΝ. ΓΙΑΝ.

ΓΛΕΝΤΙ στὴν ταβέρνα τοῦ «Ἄλκη»

Τί καλὸς τύπος αὐτὸς ὁ Πανταγιωτάκης! Τί ἄνθρωπος ἀνοιχτόκαρδος καὶ γλεντζὲς καὶ μεγαλόψυχος καὶ λεβέντης καὶ ἀσίκης.

— Σήκω, ζαργάνε!

— Διὰ ποῦ ;

— Σήκω καὶ μὴ ρωτᾶς. Πᾶμε νὰ τὸ ρίξουμε ἔξω. Ἔπιασα λεπτά, μωρὲ ζαργάνα μου, κι' μὲ ξέρεις ἐμένα! Πᾶμε νὰ σὲ διασκεδάσω κι' ἐγὼ μιὰ φορὰ μὲ τὴν καρδιά μου. Τί ψυχὴ ἔχουν τὰ λεπτὰ σήμερα ;

Ἡ μανταμ Σουσοῦ ἐπέταγε τὴν σκούφια της γιὰ διασκέδασιν. Ἀλλὰ διασκέδασιν ὅπως τὴν ἐννοεῦσε αὐτή. Ἀξιοπρεπῆ, σοβαρὰν, καθὼς πρέπει, ἀριστοκρατικήν. Ἐφ' ᾧ καὶ τὸ πρῶτο ποὺ ρώτησε τὸν Πανταγιωτάκη ἦταν τὸ κέντρον.

— Ποῦ ;

— Στοῦ Γιαλέλη.

— Στοῦ Γιαλέλη, βλάξ, νὰ πηγαίνῃς νὰ γλεντᾷς μὲ τὴν παρέα σου. Καὶ μὲ τοὺς λαουτζίκους, τ' ὺς πτωχοὺς καὶ τὶς τσομπίες. Μιὰ κυρία καθὼς πρέπει μοῦ λέγες πρὸ ἡμερῶν ὅτι ἐγευμάτισε κ.λπ. καὶ διασκέδασε εἰς τὴν ταβέρνα τοῦ Ἄλκη. Ἐκεῖ θὰ πᾶμε.

— Καὶ ποῦ εἶν' αὐτή ;

— Μοῦ εἶναν γωνιὰ Ἀχαρνῶν καὶ Ἠπείρου καὶ κατάστημα κ.λπ. Καὶ δὲν ὑπάρχουν ἐκεῖ ὄργανα μπουζούκια, μπαγλαμαδάκια καὶ ἄλλα λαϊκά, ἀλλὰ κιθάρες. Καὶ ἐπὶ κεφαλῆς μαέστρος Γλυκοφρύδης.

Ἡ ἀγαμπρεῖ εἰς τὴν γωνίαν Ἀχαρνῶν καὶ Ἠπείρου ὑπάρχει ἡ ταβέρνα τοῦ Ἄλκη καὶ δὲν εἶχαν γελάσει τὴν Σουσοῦ οὔτε ὡς πρὸς τὴν τοποθεσία της, οὔτε ὡς πρὸς τὸ καλὸ φαΐ, οὔτε ὡς πρὸς τὴν μουσικὴν τῆς ὁποίας προΐσταται ὁ Γλυκοφρύδης.

— Ἄκουσες ;

— Ἄκουσα, Σουσοῦ.

— Καὶ ἂν ἔχωμεν τύχην συχνάζει ἐκεῖ καὶ βαθύφωνος ὁ κ. Τότης Στεφανίδης καὶ ἕνα βράδυ, ὅπως μοῦ εἶπαν κυρίαι καθὼ πρέπει, ἐτραγούδησε, ἕνενα τσακίλ-κέφι καὶ ἔχουν ἀπὸ τότε νὰ τὸ λένε.

Ἐβοφοῦσε γιὰ ὀνόματα ἡ Σουσοῦ. Καὶ μόνο ποὺ ἄκουσε ὅτι ἕνας καλὸς μαέστρος καὶ ἕνας ἀπὸ τοὺς λαμπροὺς μας βαθυφώνους ἐσύχναζαν εἰς τὴν ταβέρνα τοῦ Ἄλκη, ἐξεσηκώθηκε.

— Ἔχεις χρήματα ;

— Ὅσα θέλεις.

— Ἀλλὰ πρόσεχε, Παναγιωτάκη. Σὲ συνοδεύω ὑπὸ ἕνα ὅρον. Θὰ κρατήσῃς τὴν θέσι σου ὡς κύριος ἀξιοπρεπής. Καὶ ὄχι μόλις πιῇς ἕνα ποτηράκι νὰ ζητῇς ἀπὸ τὴν ὀρχήστραν χασαπικά, ξεπεσκιὰ καὶ παρόμοιες ἄλλες ἀηδίες. Καὶ μὴ πᾷς παρεκεῖ ἀπὸ τῶν προσώπων ποὺ σοῦ εἶπα καὶ τοῦ καλοῦ κόσμου ποὺ συχνάζει εἰς τὸ κέντρον εὐρεθοῦν ἐκεῖ τίποτε τύποι λαϊκοὶ καὶ μόλις τοὺς δῇς εἶδε ὁ σκύλος τὴ γενιὰ του καὶ ἀναγαλλίασε ἡ καρδιά του. Καὶ ἀκοίσης ἀπὸ ἐκεῖνα τὰ δικά σου τὰ λαϊκὰ βαράτε τὸν Μποχώρη βιολιτζῆδες καὶ σηκωθῇς ἐπάνω καὶ χορέψῃς χόπλα-χόπλα, ἔχω κακὴν ... πεῖσαν. Καὶ γειὰ σου κυρ-Ἀντώνη μου, καὶ νὰ μοῦ ζήσῃς Μπύθουλα καὶ τὰ τοιαῦτα, εἶμαι ἱκανὴ νὰ φτάσω μέχρι διαζυγίου.

— Μὴ φοβᾶσαι.

— Ἄκουῶς ;

— Ἀκούω ντέ.

— Ἐμπρὸς λοιπόν.

Ὢς ποὺ νὰ ντυθῇ ἡ Σουσοῦ τοῦ ἔκανε τοῦ Παναγιωτάκη χίλιες δυὸ ἀκόμα συστάσεις. Διότι τὸν ἤξερε τὸν ἄνδρα της καὶ δὲν τοῦ εἶχε ἐμπιστοσύνην στὸ ξητήματα τῆς ἀξιοπρεπείας καὶ τῆς τηρήσεως τῶν τύπων. Τέλος πάντων ἐξεκίνησαν καὶ ἔφθασαν στὴν περίφημη ταβέρνα, ποὺ εἶχε φλογίσει τὴν φαντασία τῆς Σουσοῦς. Μὰ εἶχε καὶ ὁ Παναγιωτάκης τὶς ἀνησυχίες του.

— Σουσοῦ ;

— Τί συμβαίνει ;

— Μπᾶς καὶ συχνάζουν ἀριστοκράτες ;

— Ὄχι ἀπολύτως Ἀριστοκράται τοῦ Κολωνακίου τοὺς συχνάζομαι καθ' ὅτι ἀπὸ τὸν καιρὸ ποὺ κατοίκησα εἰς Κολωνάκι καὶ ἐγνώρισα κυρία Κιτσομήτρου, κυρία Σμίγλες καὶ πολλὲς παρόμοιες ξιππασμένες καὶ φαντασμένες, δὲν μοῦ κάνουν γοῦστο. Εἰς τοῦ Ἄλκη συχνάζει κόσμος καθὼς πρέπει καὶ δὴ γαλλικὰ καὶ ξέναι γλῶσσαι καὶ σνομπαρία.

Ἔτσι ὅταν ἔφθασαν στὴν ταβέρνα ἦταν πιὸ ἥσυχος ὁ Πανταγιωτάκης. Τὸ κατάστημα προδιέθετε ἐξ ἀρχῆς πολὺ καλά. Τὰ περισσότερα τραπεζάκια ἦταν γεμάτα Κι' ὅταν ἐμπῆκε ἡ πυροδέσποινα τοῦ Βεύθουλα ἐ τὸν Πανταγιωτάκη, ψίθυρος διεχύθη στὴν ἀτμόσφαιραν.

— Ἡ Σουσοῦ !

— Βρέ ! Ἡ ζαργάνα.

— Κι' ὁ Πανταγιωτάκης.

Οἱ πελάτται ἄφιναν κουτάλια, μαχαίρια καὶ ποτήρια καὶ παρακολεύθησαν τὴν τέως δέσποινα τῆς ὁδοῦ Πατριάρχου Ἰωακεὶμ ποὺ κατηυθύνθη μὲ ὑπέροχον ὕφος καὶ πόζα ἐπισλητικὴ σ' ἕνα τραπεζάκι. Μόλις ἐκάθησε, ἐκάλεσε τὸ γκαρσόνι.

— Μενοῦ ξε-βου-πρί.

— Τί θέλετε, μαντάμ ;

— Πρῶτον, ἀστακοὺδάκι.

— Δυστυχῶς δὲν ἔχει.

— Ἀποσῶ.

— Τσιλλάϊστον καβιάρι ;

— Οὔτε, μαντάμ. Μᾶς συγχωρεῖτε, ἀλλὰ δὲν εἶνε ἀπὸ τὶς ταβέρνες ὑπερπολυτελείας Ἔχομε ὡραῖα καὶ ἐκλεκτὰ πράγματα. Κρέας, ψάρι διαλεχτό, τηγανητό, μαγιονέζα, μεζεδάκια, πιλάφι, τυριά...

— Ἔστω.

— Τί νὰ σᾶς φέρω ;

— Ἔνανε ὁ Πανταγιωτάκης νὰ πῇ κάτι. Τοῦ ἔρριξε ἕνα πλάγιο καὶ πολυσήμαντον βλέμμα ἡ Σουσοῦ, ἡ ὁποία ἐγύρισε κρυφὰ πάλι στὸ γκαρσόνι.

— Ὑπάρχει Τότης ;

— Ὁ κ. Στεφανίδης ;

— Μάλιστα, τὸν ἠκούσαν κάτι φίλες μου καὶ θὰ ἤθελα πολὺ νὰ μοῦ σελβίρῃ καὶ μένα τσιγγάνικο ἀπὸ ἐκεῖνα ποὺ πολὺ τὸ κάνω γκέφι.

Τὸ γκαρσόνι ἐξήγησε στὴν ὑψηλὴ πελάτισσα ὅτι ὁ κ.Τότης συνέβη μιὰ βραδυὰ μονάχα νὰ τραγουδήσῃ καὶ ὅτι δυστυχῶς οὔτε στὸ κατάστημα βρισκόταν ἀλλὰ οὔτε καὶ ἂν βρισκόταν θὰ ἦτο δυνατὸν νὰ τὸν εὐχαριστήσῃ. Ἡ Σουσοῦ ἔβλεπε βαθύτατα ἀπὸ τὴν ἀπάντησιν αὐτήν, ἀλλὰ δὲν συνήθιζε ποτὲ νὰ δείχνεται.

— Μικεδὲν τὸ κακόν.

— Τί ἄλλο ἐπιθυμεῖτε, μαντάμ ;

— Νὰ σελβιτσισθοῦν τὰ παραγγελθέντα. Καὶ νὰ παίξῃ ἡ ὀρχήστρα ἕνα τσιγκουδάκι. Καὶ μόλις τελειώσῃ ἡ ἄλαρμ μουσικὴ προτιμῶ λιγάκι Μοζάρτ, ἀλλὰ εἰς τὰ ἐπιδόρπια.

Τὸ γεῦμα ὑπῆρξε περίφημον. Ἡ Σουσοῦ ἔτρωγε μὲ τὴν θαυμασίαν ἐκείνη φινέτσα ποὺ τῆς ἐδώρησε ὁ Ὕψιστος. Βασίλισσα γεννηθεῖσα καὶ ἀνατραφεῖσα καὶ διδαχθεῖσα εἰδικῶς νὰ τρώη καὶ νὰ πίνη ἀριστοκρατικώς, δὲν θὰ προσέδιδε τόσην ποίησιν εἰς τὴν πεῖνν αὐτὴν ἀσχελίαν ὅσην ἔδιδε μὲ τὶς κνῆσες τῆ ἡ πυροδέσποινα τοῦ Βεύθουλα. Ἀξιοθαύμαστος ἦταν κι' ὁ Πανταγιωτάκης ὁ ὁποῖος ἔτρωγε ἐπίσης μὲ προσοχή, ἀξιοπρέπεια κ.λ. σοβαρότητα. Ἀλλὰ ὁ Πανταγιωτάκης ἔπινε κιόλας. Καὶ ἔπινε μὲν μόνον ὅσες φορὲς ἔφερε τὸ ποτῆρι στὰ χείλη ἡ Σουσοῦ ἀλλὰ κάθε φορὰ ἔδινε κλάπ μιὰ τσὶ ποτηριοῦ καὶ τὸ ἀδειαζε. Αὐτὴν τὴν λεπτομέρειαν δὲν τὴν ἐπρόσεξε ἡ ὑψηλὴ τοῦ σύζυγος. Ἔτσι στὸ πρῶτο ποτηράκι ἦταν σοβαρός. Στὸ δεύτερο σοβαρώτερος. Στὸ τρίτο ἐξ ἴσου σοβαρός. Στὸ τέταρτο πάλιν σοβαρός. Εἰς τὸ πέμπτον ποτηράκι τὰ ἐπήγαινε καλά. Ἀλλὰ ὅπως τοῦ συνέβαινε πάντοτε ἀπὸ κεῖ καὶ κάτω ἄρχισε νὰ ὑφίσταται ἐσωτερικὴς καὶ ἐξωτερικὴς ἀλλοιώσεις. Στὸ ἕβδομο ἄρχισαν νὰ γυαλίζουν τὰ μάτια του. Στὸ ἔνατο ἄρχισε ἡ μορφὴ του νὰ παίρνη τόνους εὐτυχίας. Στὸ δωδέκατο — ἦταν τὸ κρισιμώτερον—ἄρχισε νὰ πλημμυρίζῃ τὴν καρδιὰ του πάθος ἐνῶ τὰ πόδια καὶ τὰ χέρια του ἐδονοῦσε μιὰ μυστηριώδης δύναμι ποὺ ἐζητοῦσε νὰ ξεσπάσῃ. Κι' ἔξαφνα ἐτινάχτηκε ἐπάνω κι' ἐβόησε πρὸς τὴν ὀρχήστραν :

— Παράτε βιολιτζῆδες.

— Τί θέλει ὁ κύριος ;

— Τὸν Μποχώρη !

Ἐντρομη ἡ Σουσοῦ ἐκατάλαβε ὅτι εἶχε συντελεσθῇ τὸ μοιραῖον. Διότι ἤξερε καὶ ἀπὸ ἄλλα ἀνάλογα παθήματά της σὲ γλέντια μὲ τὸν Πανταγιωτάκην, ὅτι αὐτὴ τὴν μοιραίαν στιγμὴν καμμία δύναμις στὸν κόσμον δὲν μποροῦσε νὰ συγκρατήσῃ τὸν λαϊκὸν της σύζυγον. Ἐνν

Ένας τέτοιος άνθρωπος

ΜΙΑ ΑΦΗΓΗΣΙΣ ΠΑΡΜΕΝΗ ΑΠΟ ΤΗ ΖΩΗ

Την είδε ένα βροχερό απόγευμα σε κάποια στάση του τραμ. Και τού είχε κάμει τέτοιαν εντύπωση, τού είχε προξενήσει τέτοιον θαυμασμό, που επί μέρες κατόπιν έβλεπε σάν ένα γλυκό όραμα τη μορφή της. Την έβλεπε παντού, σε κάθε στιγμή, με τα μάτια της φαντασίας του, και δεν μπορούσε να ξεχάση ούτε λεπτό το γλυκό και ουράνιο — όπως έλεγε — πρόσωπό της. Το όραμά του, το ένδαλμά του, ή όπτασία του αυτή ήτανε μιά κοπέλλα μόλις δεκαοκτώ χρόνων, με κατάξανθα μαλλιά, με μιά μυτίτσα όλο σκέρτσο και μ' ένα βλέμμα που σέ αφώνλιζε όλότελα άμέσως μόλις τό αντίκρυζες. Μ' αύτην λοιπόν τη χαριτωμένη κουκλίτσα, που τήν έλεγαν Λουκία, ήτανε έρωτευμένος ό Παύλος. Ή τύχη πάλι τάφερε — άχ, αύτη ή τύχη, όταν θέλει, πόσα άπίθανα πράγματα δέν σκαρώνει στόν άνθρωπο! — νά τήν ξανασυναντήση σ' ένα φιλικό σπίτι. Άπό την πρώτη στιγμή δέν έκρυψε τό ένδιαφέρον του γι' αύτήν, καί ό φίλος του έτρεξε άμέσως νά βρή τή Λουκία, γιά νά — τήν συστήση στόν Παύλο. Πράγματι, ύστερα άπό λίγο, ό φίλος του έκανε τίς συστάσεις :

— Ή δεσποινίς Λουκία Μ...

—Ένθουσιασμένος γιά τή γνωριμία, δεσποινίς, είπε ό Παύλος.

— Ό κ. Παύλος Κ..., μηχανικός.

—Έχάρηκα πολύ, κύριε.

Αύτές ήσαν οί συστάσεις. Τώρα πιά ό Παύλος, γεμάτος άπό χαρά καί χρυσές έλπίδες, δέν σπεπτόταν έλλο, παρά τό πώς θά μπορούσε νά μείνη κάποτε μόνος μέ τή Λουκία, βρίσκοντας έπί τέλους τήν εύκαιρία νά τής μιλήση γιά τήν άγάπη του.

Στό διάστημα πού έχόρευε μαζί της, δέν έπαυε νά τής λέη χίλια δυό γλυκόλογα, άπ' έκείνα πού μόνον ό μικρούλης φτερωτός θεός ξέρει νά βάζη στό στόμα κάθε έρωτευμένου.

— Ξέρετε, δεσποινίς, τής έλεγε, έχετε μιά σπάνια όμορφιά, πού, πιστέψτε με, μού έχει κάμει έξαιρετικήν έντύπωσι, μ' έχει...

— Σάς έχει ;

— Νά, πώς νά σάς πώ, μ' έχει άναστατώσει !

— Μά καλά, έσείς άκόμη μόλις μέ γνωρίσατε, δέν σάς φαίνεται ότι τά παραλέτε ;

—Ά, όχι, δεσποινίς, σάς είχα δή πρό ήμερών σέ κάποια στάσι του τράμ, καί άπό τότε σάς φέρνω διαρκώς στή φαντασία μου, καί ή μορφή σας μού έγινε τόσο προσφιλής, τόσο άπαραίτητη, σάν ένα πραγματικό συμπλήρωμα τής ζωής μου.

— Μά τό ξέρετε, έκαμε μέ σκέρτσο ή Λουκία, πώς βιάζεσθε πολύ ; Μέ ρωτήσατε καί μένα άν θέλω νά συμπληρώσω, όπως λέτε, τή ζωή σας ;

—Ώ ! "Αν μού δίνατε λίγες έλπίδες, άν μ' άφήνατε νά πιστέψω ότι καί σείς θά...

— Θά ; Πέστε λοιπόν !

— Νά, θά μέ συμπαθούσατε λίγο, πολύ λίγο... Τότε θά ήμουνα ό πιό εύτυχισμένος άνθρωπος τού κόσμου. Λουκία, θέλω νά σάς συναντήσω μονάχη, δίχως νά μάς κυττάζουν τά περίεργα βλέμματα τών διαφόρων γνωστών. Έλάτε αύριο τ' άπόγεμα, άς δώσωμε ραντεβού κάπου, όπου θέλετε, έχω νά σάς πώ τόσα...

—Αύτό πού μού ζητάτε, είπε ή Λουκία, είνε άδύνατον. Έξ άλλου, ό φίλος σας, σχεδόν κάθε Κυριακή, διοργανώνει αύτή τή φιλική συγκέντρωσι καί μπορείτε νά μέ βλέπετε τότε.

Αύτά τού είπε, καί μόλις έτέλειωσε ό χορός, έτρεξε νά συναντήση μερικές φίλες της πού τήν έφώναζαν.

Ό Παύλος, στό διάστημα αύτό, περισσότερο έρωτευμένος άπό κάθε άλλη φορά, δέν έβλεπε παρά πότε συναντήση. Έτσι έπέρασαν μερικές έβδομάδες, πού συναντούσε τακτικά τή Λουκία, τής μιλούσε γιά τήν άγάπη του, γιά τά όνειρα πού έκαναν γι' αύτήν, καί γιά χίλια δυό άλλα πράγματα, τόσο ώραία, τόσο εύχάριστα, πού κι' αύτή δέν άργησε νά τόν έρωτευθή.

Μιά Κυριακή, ένώ πάλι χορεύανε σάν τότε, ή Λουκία, αύτή τή φορά, τού είπε :

"Άκουσε, Παύλε, αύριο τ' άπόγεμα, όπως τό ήθελες καί τό θέλεις άλλωστε, άποφάσισα νά συναντηθούμε κάπου, γιά νά μιλήσωμε ήσυχα καί σοβαρά γιά τήν εύτυχία μας. Γιατί, Παύλε, όπως κατάλαβες, σ' άγάπησα κι' έγώ, σ' άγάπησα πολύ, ίσως περισσότερο άπό σένα. Καί νά, πού ήρθε τώρα ή σειρά μου νά σού πώ, πώς έμείς είμαστε πλασμένοι γιά νά συμπληρώση ό ένας τού άλλου τή ζωή, όπως μόλεγες έσύ τότε, θυμάσαι ;

— Νά ήξερες, άγαπούλα μου, τί εύτυχισμένο πού με κάνεις !, τής είπε έκείνος καί τής έσφιξε μέ άγάπη τό χέρι.

***

Τό άπόγευμα τής άλλης μέρας, ή Λουκία τόν έπερίμενε σέ κάποιο ζαχαροπλαστείο, άλλά ή ώρα τού ραντεβού τους είχε περάσει πρό πολλού, χωρίς νάγη έρθει ό Παύλος. Ή Λουκία, άφού έπερίμενε λίγο άκόμη καί έκύτταξε νευρικά, γιά τελευταία φορά, τό χρυσό της ρολογάκι, έβγυε. Ήτανε πραγματικά ένα ξωντανό πτώμα, βρισκότανε σέ κατάστασι άπελπισίας.

—Άκούς έκεί—έλεγε μόνη της— νά μού ζητά τόσο έπίμονα αύτή τή συνάντησι, νά μέ κάμη νά τόν άγαπήσω κι' έγώ, καί τώρα πού είχαμε δώσει έπί τέλους τό πρώτο ραντεβού, νά μήν έρθη !. . . Ά ! τό τέρας, τό τέρας ! Νά παίξη μαζί μου, νά μέ γελάση τόσο προστυχα, καί νά φανή τόσο τιποτένιος !

. . . . . .

Τήν ίδια ώρα, ένώ ή Λουκία έκανε αύτές τίς σκέψεις, ό Παύλος, βαρειά τραυματισμένος άπό ένα αύτοκινητικό δυστύχημα πού έπαθε πρό όλίγου, χαροπάλευε έ κάποια κλινική. Γιά μιά στιγμή, άνοιξε τά μάτια του καί πρίν ξεψυχήση, είπε άργά :

— Λουκία, Λουκία, συγχώρησέ με πού σ' έκαμα νά περιμένης, δέν φταίω έγώ, καί ήθελα τόσο νά έρθω στό πρώτο ραντεβού...

Δέν έπρόφτασε νά συμπληρώση τή φράσι κι' έκλεισε τά μάτια του γιά πάντα.

Καί τό βραδάκι, ή Λουκία, ένώ διηγότανε τήν περιπέτειά της σέ κάποια φιλενάδα της, έκείνη τής είπε :

— Μήν κλαΐς, Λουκία μου, μήν έκνευρίζεσαι καί στενοχωριέσαι άδικα. Δέν άξίζει τόν κόπο νά διακρύης γιά έναν τέτοιο άνθρωπο... Ποιός ξέρει μέ ποιάν άλλη νά βρίσκεται τώρα...

ΠΟΛΥΒΙΟΣ

◆◆◆

ΑΝΕΚΔΟΤΑ

Τά λάχανα τής Σάνδη

Ή Γεωργία Σάνδη, όταν ήμενε στό Νοάν, έδέχθη την έπίσκεψι ένός κυρίου όνόματι Κα τού, τόν όποίον καί έκράτησε γιά νά τόν φιλοξενήση. Κατά τύχην, τό πρώτο βράδυ, στό τραπέζι, τού είχαν ένα πιάτο μέ λάχανο. Τήν άλλη μέρα, ό Καντόρ είδοποιεί ίδιαιτέρους τόν μάγειρο νά τούχη στό τραπέζι τό ίδιο φαγητό. Κι' αύτό συνεχίσθη έπί τρεις μέρες. Ή Σάνδη έκάλεσε τόν μαγειρο της καί τόν έρώτησε πώς συμβαίνει νά σερβίρη διαρκώς λάχανο "Όταν δέ τής είπε ότι τού τό έζήτησε ό Καντόρ, έκείνη τού συνέστησε νά έξακολουθήση "Έτσι έπί όκτώ μέρες έτρωγαν διαρκώς λάχανο.

"Όταν ό ξένος έπρόκειτο νά φύγη, τής έξέφρασε την εύγνωμοσύνη του καί τής έζήτησε κάτι πού νά θυμίζη τίς μέρες τής παραμονής του στό Νοάν.

— Εύχαρίστως, άπήντησε ή Σάνδη. Καί γυρίζοντας στόν κηπουρό της, τόν διέταξε νά του φέρη έ.α... λάχανο!

Το σοβαρότερο άρθρο

"Ένας δημοσιογράφος έρώτησε κάποτε τόν Μπέρναρ Σώ, ποιό άρθρο του έπροσκάλεσε τά περισσότερα γράμματα των άναγνωστών του.

— "Ένα άρθρο μου, άπήντησε ό διάσημος συγγραφεύς, στό όποίον έλεγα ότι «ένα άνδρικό κοστούμι» δέν πρέπει νά πληρώνεται περισσότερο άπό μιά λίρα. Χιλιάδες άναγνωστών μού έγραψαν τότε, όχι γιά νά μέ συγχαρούν, άλλά γιά νά μού ζητήσουν την διεύθυνσι του... ράφτη μου !

ΑΝΑ ΤΟΥΣ ΑΙΩΝΑΣ

Τά ρόδα

Όλα τά άνθη έχουν τούς θρύλους καί τίς παραδόσεις τους, κανένα όμως δέν έχει τόσους πολλούς καί τόσο ώραίους, όσους έχει τό ρόδο. Οί θρύλοι αύτοί είνε παλαιοί καί προέρχονται ώς έπί τό πλείστον άπό την Άνατολή. Τό τριαντάφυλλο είνε τό πρώτο άνθος γιά τό όποίο μιλοΰν οί ίστορικοί καί ψάλλουν οί ποιηταί.

Οί καλύτεροι μΰθοι σχετικοί μέ τό ρόδο είνε οί περσικοί καί οί Ινδικοί. Κατ' αύτούς, τό ώραίο αύτό άνθος πρωτοφύτρωσε στόν Καύκασο ή στό Κουρδιστάν.

Ό Πιέρ Λοτί έχει έξυμνήσει τά όνομαστά ρόδα τού Ίσπαχάν.

Οί άρχαίοι Έλληνες έπίστευαν ότι τό τριαντάφυλλο έφύτρωσε άπό σταγόνες αίματος πού έσταζαν άπό τό πληγωμένο πόδι τής θεάς Άφροδίτης.

Έξ άλλου ένας χριστιανικός μΰθος άναφέρει ότι τό αίμα τού Χριστού πού χύθηκε άπό τόν Σταυρό έπεσε έπάνω σέ μιάν άγρια τριανταφυλλιά καί την έκανε νά άνθίση φλογοκόκκινα τριαντάφυλλα.

Καλά, θά πήτε, άλλά τά άγκάθια τού ρόδου πού βρέθηκαν ;

Κατά μιά γερμανική παράδοσι, όταν ό Έωσφόρος γκρεμίστηκε άπό τόν ούρανό, έφύτεψε μιάν άγριοτριανταφυλλιά πού έφτανε έως τόν ούρανό καί θέλησε νά χρησιμοποιήση τά άγκάθια της γιά σκαλοπάτια καί νά άνεβή καί πάλι στόν παράδεισο. Ό Θεός όμως τόν έπρόλαβε. Έκύρτωσε τά άγκάθια πρός τά κάτω καί έτσι ό Έωσφόρος δέν μπόρεσε νά τά χρησιμοποιήση.

Πατρίς τού ποιητικού ρόδου πού συμβολίζει σήμερα τόν έρωτα καί τή χαρά θεωρείται ή Άρμενία. Καθώς άναφέραμε, τά ρόδα βρέθηκαν γιά πρώτη φορά έν άφθονία στό λεκανοπέδιο τού Ίράν καί στόν Άνατολικό Καύκασο. Οί Άρχαίοι Αίγύπτιοι, οί Έβραίοι καί οί Πέρσαι στην άρχή δέν έγνώριζαν τό ρόδο. Στην Έλλάδα όμως τό τριαντάφυλλο άπαντάται άπό άρχαιοτάτων χρόνων. Ό "Ομηρος έπι παραδείγματι άναφέρει σέ κάποιο μέρος τής «Ίλιάδος» ότι ή Άφροδίτη άλειψε τό σώμα τού Έκτορος μέ ροδέλαιο.

Στόν άσκη ή καλλιέργεια τού ρόδου ήταν περιωρισμένη στην κυρίως Έλλάδα καί στην Μικρά Άσία, κατόπιν όμως μετεφέρθη καί έξω άπό τίς χώρες αύτές.

Κατά πρώτον, τό ρόδον εισήχθη στην Σικελία, στην όποίαν μάλιστα ό βουκολικός ποιητής Βίων άποδίδει την άρχική γέννησί του.

Ό Όβίδιος παρουσιάζει, σέ κάποιο ποιημά του, την Περσεφόνη νά κόβη ένα τριαντάφυλλο την στιγμή πού την άρπάζει ό Πλούτων γιά νά την μετεφέρη στόν Άδη.

Άπό την Ίταλία, τό ρόδο μετεφέρθη κατόπιν στην Αίγυπτο, όπου ήταν γνωστό κατά την δυναστεία τών Φαραώ, καί άναφαίνεται έπί βασιλείας τών Πτολεμαίων.

Στή Ρώμη, τό τριαντάφυλλο ήταν δημοτικώτατο καί έξυμνείται άπό άλόκληρη σειρά ποιητών, άπό τού Πλινίου, μέχρι τού Παλλαδίου. Τό ρόδο κατέστη γιά τούς Έλληνες καί τούς Ρωμαίους άντικείμενο λατρείας, όπως καί ό λωτός παλαιότερα γιά τούς Αίγυπτίους καί τούς Ίνδούς.

Μιά άρχαία παράδοσις άναφέρει ότι ή πρώτη τριανταφυλλιά έφύτρωσε στή γή κατά την ήμέρα τής γεννήσεως τής Άφροδίτης, άπό μιά σταγόνα νέκταρ πού έπεσε άπό τό συμπόσιο τών θεών τού ούρανού έπάνω σ' έναν θάμνο.

Ύπάρχει όμως καί άλλη παράδοσις σύμφωνα μέ την όποία τό ρόδο γεννήθηκε άπό μιά σταγόνα αίματος τού Άδώνιδος, όταν κάποτε πληγώθηκε άπό έναν κάπρο.

Τό ρόδο είνε, όπως είπαμε, σύμβολο τού Έρωτος. Ό Όβίδιος λέει κάπου ότι ή Άφροδίτη είχε μερικά περιστέρια πού έπαιρναν άπό την κήπο της μπουκέτα ρόδων καί τά πήγαιναν στούς έρωτευμένους.

Έκτός αύτού, τό ρόδον έθεωρείτο κατά την άρχαιότητα ώς έμβλημα τού Βάκχου καί γι' αύτό ή άπουσία του άπό μιά τελετή ήταν ένδειξις πένθους.

Τό ρόδο είνε στενώτατα συνδεδεμένο μέ την ζωή τών άρχαίων. Μέ ρόδα έστεφάνωναν τούς νικητάς, μέ ρόδα έστόλιζαν τούς τάφους, ρόδα έπήγαιναν καί προσέφεραν στούς ναούς τών θεών. "Οταν οί λάτρεις τής Κυβέλης περιέφεραν τό άγαλμα διά μέσου τής πόλεως πρός έξασφάλισιν τής ύγείας, τό έρραιναν μέ ροδόφυλλα.

Οί Ρωμαίοι όμως άγαποΰσαν τό ρόδο περισσότερο καί άπό αύτούς άκόμη τούς Έλληνες. Οί γάμοι τους καί τά συμπόσιά τους έπλημμύριζαν άπό θάλασσες ρόδων. Δέν έστεφανώνονταν δέ μόνον οί συνδαιτημόνες μέ ρόδα, άλλά καί αύτοί οί δούλοι, καί αύτά τά κύπελλα, καί αύτά τά φαγητά άκόμη. Οί τοίχοι τών αίθουσών ήσαν έπίσης κατασταλισμένοι μέ ρόδα, καί αύτό άκόμη τό πάτωμα ήταν σκεπασμένο μέ ροδόφυλλα.

Ίστορικό έχει μείνει ένα γεΰμα πού έδωσε ό αύτοκράτωρ Δομιτιανός χάριν τών φίλων του καί πού τούς έστοίχισε την ζωή. Οί συνδαιτημόνες, στεφανωμένοι μέ ρόδα, έκάθησαν γύρω άπό τό τραπέζι, πού δέν φαινόταν κι' αύτό άπό τά πολλά άνθη, καί έτρωγαν εύχαριστημένοι. "Εξαφνα, κατά τά έπιδόρπια, είδαν κατάπληκτοι νά άνοίγη τό ταβάνι καί νά άρχίζη νά πέρτη μιά πυκνή βροχή ροδοπετάλων. Ή έμπνευσις αύτη τού οίκοδεσπότου έπροκάλεσε στην άρχή ζητωκραυγές έκ μέρους των, έπειτα όμως άκούστηκαν φωνές τρόμου καί στό τέλος όλοι κατελήφθησαν άπό άπελπισία. Τά ροδοπέταλα έξακολουθοΰσαν νά πέρτουν, ώσπου τούς έσκέπασαν όλόκληρους, τούς έθαψαν κάτω άπό τό βαρύ ρουμά τους καί τούς έσκασαν.

Άπό την άρχαιότητα, τό ρόδο ήταν έπίσης σύμβολο τής ήδυπαθείας καί της πολυτελείας καί ήταν άφιερωμένο στην θεά τού Έρωτος Άφροδίτη.

Ό Ήρόδοτος άναφέρει ότι στούς κήπους τού Μίδα, γιού τού Γορδίου, ύπήρχαν τριαντάφυλλα μέ έξήντα πέταλα τό καθένα καί ένα θαυμάσιο άρωμα.

Είναι γνωστόν ότι ό περίφημος Μάρκος Άντώνιος, πεθαίνοντας, παρήγγειλε στην Κλεοπάτρα νά χύση έπάνω στόν τάφο του μΰρα καί νά τόν σκεπάση μέ τριαντάφυλλα.

Ή νήσος Ρόδος άλλοτε όνομαζόταν Όφιοΰσα, λόγω τού πλήθους των φιδιών της, άργότερα όμως έπήρε τό σημερινό της όνομα έξ αίτίας τών πολλών ρόδων πού έφύτρωναν έκεί

Στό τριαντάφυλλο άφιέρωσαν ώραιότατα ποιήματα οί μεγαλύτεροι ποιηταί όλων τών έποχών, άπό τού Άνακρέοντος καί τής Σαπφούς μέχρι τού Ρουσάρ καί τού Μυσέ.

Ό Άριόστος γράφει σ' ένα ώραίο ποίημά του: «Ή παρθενία μοιάζει μέ τά ρόδα !. . . ». Έπίσης ό Κάτουλλος παρέβαλε την δροσερότητα τών ρόδων μέ την άγνότητα τών παρθένων. Αύτόν τόν συμβολισμό δίνουν στά ρόδα καί οί Τοΰρκοι, οί όποίοι στά μάρμαρα τών τάφων τών νέων κοριτσιών σκαλίζουν γιρλάντες άπό ρόδα

Άντιθέτως πρός τούς μεσημβρινούς λαούς, οί όποίοι έθεώρησαν πάντα τά ρόδα ώς τά άνθη τής χαράς, οί βόρειοι λαοί, πού λόγω τού κλίματός των είναι συνήθως μελαγχολικοί, συμβολίζουν μ' αύτά την δυστυχία, άνάλογοι δέ πρός την πεποίθησί τους αύτη είνε καί οί θρύλοι τους γιά τά ρόδα

Ένας άπό τούς θρύλους αύτούς άναφέρει τά έξής: Ό Σατανάς έκαμε νά φυτρώση ή τριανταφυλλιά, γιά νά χρησιμοποιήση τ' άγκάθια της ώς σκάλα καί νά άνεβή έως τόν ούρανό. Ή σκάλα αύτή όμως ήταν τόσο εύθραυστη, ώστε έσπασε άπό τό βάρος του καί όλα τά άγκάθια τής τριανταφυλλιάς σκορπίσθηκαν στή γή γιά νά βασανίζουν τούς άνθρώπους.

Τελειώνοντας, άς άναφέρωμε καί ένα δίστιχο τού Β. Ούγκώ, πού άποτελεί ίσως τό ώραιότερο ΰμνο στόν βασιλέα των άνθέων:

«Τί κι' άν κυκλώ ουν συμφορές την έρημη ζωή μου ;
Κυττώ ένα ρόδο μιά στιγμή κι' άμέσως ήσυχάζω.»

Λ. ΔΕΠΟΛΛΑΣ

Ι. Α. ΣΚΟΥΤΕΡΟΠΟΥΛΟΥ

ΣΑΤΥΡΟΣ

πτιος στόν τρομερόν Τάρταρο, μέ δεμένα τά χέρια καί τά πόδια, καί νά τού τρώνε τό σηκώτι τά όρνια.

***

Οί έρωτικές του άποτυχίες τόν έσπρωχναν πρός την μουσική, καί ό θελκτικός θεός, μαζί μέ τό τόξο κρατούσε καί τό λαγούτο. Έπῆρε άπό τόν Πάνα τή σύριγγα, την έταίρισε μέ την δική του την φόρμιγγα κι' έφτιαξε άπό τίς δυό κιθάρα μέ έπτά χορδές. Κι' έγινε ό θεός τού παγκόσμιου τραγουδιού.

Ό θεός πού βγήκε άπ' τό σκοτάδι τής Νύχτας—τής Λητούς—έδημιούργησε πρώτος την άρμονία τού Σύμπαντος κι' αύτό έκανόνισε τόν ρυθμό καί την τροχιά του. Οί άκτίνες του είνε οί χορδές τής κιθάρας τού πείρου, οί κινήσεις τών πλανητών είνε οί νότ ς κι' ή μουσική πού δονούνε ρυθμικά τό διάστημα.

Οί κορυφές τού Όλύμπου ήτανε ή έδρα τής άρμονίας. Έκεί ό άκτινοχαίτης θεός έτόνιζε τό ύπερκόσμιον μέλος. Οί Μοΰσες μέ την θαυμασία φωνή τους έτραγουδοΰσαν. Οί Χάριτε , οί Ώρες, ή θεά Άρμονία καί ή πάντοτε θαλλερή "Ηβη—ή θεία έκπροσώπησις τής νεότητος καί τού σφρίγους—μαζί μέ την Άφροδίτη, την βασίλισσα τής ώραιότητος, χορεύουνε χορόν έπουράνιο. "Ολη ή φύσις, ξωντανεύοντας κ ι ξαναπαίρνοντας σφρίγος άπ' τίς θωπείες τού θεού πού ξεπροβάλλει, τόν χαιρετί ι με τό μεθΰσι τών ρυθμών, μέ τόν φιλόθυρο τής μουσικής καί τά κελαδήματα. Έπικεφαλής τ ν Μουσών ό Άπόλλων στούς ούρανούς, έμπνέεται άτ' τίς ψυχές των, καί προχωρεί άντ τους αίθέρας, χτυπώντας τίς χορδές τής θείας κιθάρας του.

Κι' όμως τή μουσική του δεινότητα, έτόλμησε νά διαφισβητήση ό Σάτυρ ς Μαρσίας, άπ' την Φρυγία, ό γυιός τού Ύάγνιδος.

Οί Σάτυροι, στην άρχή, έθεωροΰντο άσήμαντες θεότητες, πού άποτελοΰσαν τά μυστηριώδη πνεύματα τής έρημιάς, τά «στοιχειά», τά όποία άλλοτε έκαναν καλό κι' άλλοτε κακό κι' έθεωροΰντο παιδιά τών Όρεστιάδων Νυμφών, δηλαδή τών δαιμονίων πού κατοικοΰσαν στά άπάτητα βουνά καί παρουσιάζονταν τή νύχτα μέ διάφορες μορφές, κυρίως ζώων. Είχανε λάσιο στήθος, κτηνώδη έκφραση, τράγινα πόδια καί κέρατα, ούρ κι καί μύτη κοντή. Μοχθηρά πνεύματα, τούς άρεσε νά πειράζουνε κι' νά τυραννοΰνε τούς άθώνικούς άνθρώπους, ένώ κατά βάθος ήτανε δειλά, ή νά χορεύουνε σάν τσιγκοι καί νά κυνηγάνε στά δάση καί στά πετάμια τίς Νύμφες, ή νά κάθωνται στίς κακιαιές καί νά σφυρίζουνε μέ καλάμια, άκόμη καί νά προκαλοΰνε τόν ψΐθυσο τών δένδρων. Άργότερα παρισταν ονταν ώς άνθρωπόμορφα δαιμόνια τού γελίου καί τού μεθυσιού, άκόλουθοι τού θεού τής κραιπάλης καί των άπολαύσεων.

Ή μελωδία τού κελαρίσματος των νερών καί τού φιθύρου των καλαμιώνων στό πέρασμα τής έλαφρής αΰρας, έκανε τούς άνθρώπους νά πιστέψουν, ότι τά άρχικά δκιμόνια των ποτ μιών καί των πηγών ήσαν θεότητες μουσικές, άφού ήσαν οί δημιουργοί τής φυσικότερης ποιήσεως. Οί πηγές βγαίνουν άπό τά σπλάχνα τής γής καί γνωσίζουν, έπομένως, τά μυστικά τ ς μητέρας των κι' άφοΰ άντιπροσώπευαν τών πηγών ήταν οί Σάτυροι καί οί Σιληνοί—παρόμοια όντα μ' έκείνα—ήξεραν φυσικά πολλά πράγματα, άκατανόητα γιά τον κοινόν θνητόν.

"Οταν ό Σΰλλας, ό περίφημος στρατηλάτης, βρισκότανε στην Άσία, έπληροφορήθη ότι ένας Σάτυρος, μέ τά κατάξανθα μαλλιά καί τά κέρατα, είχε πιαστή στή Φρυγία, σέ δάση καί πετάμια, καί τόν έφεραν δεμένα μέ χρυσαλυσίδες στή Ρώμη. Ό Σΰλλας, πού ήθελε νά μάθη τά μυστικά τής φύσεως, τόν έκλεισε σέ φυλακή καί τόν έβασάνισε, γιά νά μάθη τά μυστικά τής φύσεως. Ό Σάτυρος, όμως, δέν έλεγε τίποτε. Τότε ό Σΰλλας, άφού τόν έβασάνισε μέ κάθε τρόπο, τόν έρώτησε :

— Πές μου, δαιμόνιε, πώς μπορεί νά σέ σκοτώση κανείς ;

Τότε ό Σάτυρος, πού είχε πεταξει ή θεά Άθηνά γιατί είχε παραπηρήσει ότι της χαλούσανε τό πρόσωπο. Τίς έδοκίμασε κι' είδε ότι άφηναν νότες ύτέροχες κι' ένόμισε ότι αύτό γινόταν, όχι γιατί οί φλογέρες ήτανε θεϊκές, άλλά γιατί έκείνες ήξερε νά τίς παίζη. Κι' τόσο τό πήρε άπάνω του, ώστε έτόλμησε ό άνότερος νά άποκαλέση σέ συναγωνισμό κι αύτόν άκόμη τον θεϊον μουσικόν, τόν Άπόλλωνα.

Ό Άπόλλων έδέχθηκε τό στοίχημα καί συναντήθηκε μαζί του στή Νύσα, κοντά στό Διόνυσο. Κι' άφοΰ ένίκησε ό άλλαζονικός Σάτυρο, τόν έγδαρε γιά νά τόν τιμωρήση καί νά δώση παράδειγμα σ' έκείνους πού τολ οΰσανε νά άμφισβητήσουνε τίς ικανότητες τών θεών

— Γιατί μέ γδέρνεις; έρώνταξε βογγΰνοντας ό Σάτυρος. Είνε φοβερό, θεέ, αύτό τό μαρτύριο. Καί δέν άξίζε τόσο βαρεια ποινή μιά έλεεινή φλογέρα.

Άλλ' ό Άπόλλων δέν συγκινήθηκε κι' έξακολοΰθησε την τιμωρία του. Άπό τό αίμα του καί τά δάκρυα τών έγχωρίων νυμφών έσχημα τίσθηκε τό κατακάθκοο ποτάμι της Φουγίης, ό Μαρσύας. Τό σΰμα του τΰφθηκε μ ε μ η κι αύθρήνους ό έως τότε ένδοξος πατέρας του "Ολυμπος, πού τον παρηκολοΰθησαν λα τά έκεΐ άδέλφια του νεκροΰ, οί γεωργοί καί τσοπάνηδες τού μέρους. Τό δέσμα του τό κρέμασαν ό νικητής στή σ ηλιά τού Διονύσου, άπ' όπου πήγζει τό ποτάμι Μαρσύας, κι' α τό χιονίστραν γαλοσΰνια, κάθε φορά πού ιονοΰσε τίς ήχους της σπηλιάς μελωδία φλογέρας

Μίδας, ό βασι εύς της Φουγίας, έτόλμησε κι' αύτός νά πῆ ότι ό Μαρσύας έπαιξε τή φλογέρα καλύτερα, άλλά καί αύτού δέν τού την έχωσε την μεροληπτική κοίση, ό θεός της μουσικής. Τού ανε τ' αύτια τόσο μεγάλα, όσο νά γίνη δύσκολο νά τά φίνεται άν νατόδαρος. Ντροπιασμένος γιά κείνο τό πάθημα, θέλησε ό Μίδας νά τό κρύψη άπό τά θλέμματα τών ύπηκόων του κι' έφτοσε μεγάλο κατάπελλο, μέσα στό όποίον έκλεισε προσεκτικά τά δυό πελώρια αύτιά του. Άλλά τί ωφελοΰσε μιά τέτοια φροντίζα, άφοΰ ήτανε ύπ χρεω έ νος νά δείχνη τό έλεεινό πάθημά του στόν δοΰλο πού τούκοπε τά μαλιά ; " να πρά ια πού το ξέρει καί δεύτερος δέν είνε μυστικό. Άλλά κι' ένα πράγμα πού δέν μπορεί νά τό διακρύνωση ό φλύαρος, τού καίει τή γλώσσα.

Ό κουρέας τού Μίδα άρχισε πραγματικά νά βασκνίζεται "Ηθελε νά έκ υστηρεσθη τό πολμα κάπου, άλλ' έφοβόταν. "Αν δέν βαστοΰσε έχεμύθεια, ό βασιλιάς τού είχε δηλώσει πώ θά τον κρέμαγε, κι' έναν τέτοιο θάνατο δέν τον ήθελε. Έσοφίσθηκε τότε μιά ΐδέα πού τό φάνηκε λαμπρή Μ' αύτήν, καί την έχεμύθεια θά βαστοΰσε, κι' αύτος θά ξεδύμαινε : Νά σκάψη, δηλαδή, έν ν λάκκο στήν έρημιά, καί νά τό κμυστηρεύθη σ' έκείνον Χωρίς νά χάση καιρό τον έτοίμασε. Καί σκΰβοντας έπάνω του είπε :

— Ό Μίδας, ό βασιλπάς, έχει αύτιά γαΰδαρου !

Καί βιαστικός έσκέπασε με χΰμα τον λάκκο, άλ λα τό μυστικό δέν έτάφη. Είδε ό δοΰλος ότι έπάνω στό νεόσκαφτο χΰμα είχανε φυτρώσει μονομιάς καλάμια, πού άρχίσανε νά σφυρίζουν την άπακαλυπτική φράσι του.

—Ό Μίδας, ό βασιλπάς, έχει...

Τό είχεν άκούσει ή γή καί τό διεκήρυσσεν Καί τό άποτέλεσμα ήτανε νά γίνη κι' αύτος τό θΰμα της άνοησίας τοΰ Σατύρου Μαρσύα, πού, έπειδή έσφυρίξε τά καλάμια στίς έρημιές, ένόμισε πώς έγινε τέλειος μουσικός καί μπεροΰσε νά συναγωνισθή καί μέ τον Άπόλλωνα.

Λένε ότι ό θεός μετενόησε γιά την σκληρή τιμωρία τοΰ άντιπάλου του

Άλλά δέν έπαψε ΰμως νά διαχύνη άνά τό Σΰμπαν την άρμονίαν καί, άρχηγός των Μουσών, νά ψάλλη τον αίώνιον ΰμνο πρός την τελειότητα τοΰ άπείρου, κάθε άτοΰ όποίου άποτελεί την μυστηριώδη άρμονίαν πού ψάλλει τό Σΰμπαν πρός τον μεγάλο Δημιουργό του....

Ι. Α. ΣΚΟΥΤΕΡΟΠΟΥΛΟΣ

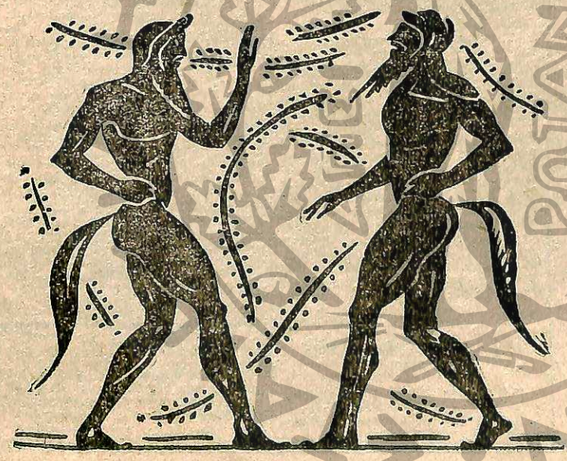

Ἡ ἐπίορκη

ΤΡΥΦΕΡΗ ΙΣΤΟΡΙΟΥΛΑ

Μόλις μπῆκε μέσα στὸ σπίτι του, ὁ Γκαστὸν εἶδε ἐπάνω στὸ χαλὶ ἕναν φάκελλο ἀνοιχτό, ποὺ ἀπευθυνότανε στὴν γυναῖκα του.

Τὸν ἅπιασε, τὸν ἐξήτασε καὶ σταμάτησε μὲ ἰδιαίτερη προσοχὴ στὸ ὑπογραμμισμένο : Π ρ ο σ ω π ι κ ή.

Προφανῶς τὸν εἶχε διαβάσει ἡ Ρενέ, γιατὶ ἦταν σχισμένος καὶ ταλακωμένος, φαίνεται δὲ ὅτι ἀπὸ ἀπροσεξία της ἔπεσε χάμω χωρὶς νὰ τὸ ἀντιληφθῆ.

Ὁ γραφικὸς χαρακτήρας ἦταν ἀνδρικός. Ποιὸς σύζυγος στὴ θέσι του δὲν θὰ τραβοῦσε τὴν ἐπιστολὴ μέσα ἀπὸ τὸν φάκελλο γιὰ νὰ τὴν διαβάσῃ ;

Καὶ δμως ἔτρεμε. Εἶχε τόσην ἐμπιστοσύνη στὴ νεαρὴ γυναικοῦλα του, τόση πεποίθησι στὴν ἀγάπη της ! ..

Ἀλλά, πάλι, ποιὸς ξέρει. Κανένα περαστικὸ αἴσθημα, κομμιὰ ἀγάπη ποὺ ἔσβυνε καὶ ζητοῦσε πάλι μιὰ φλόγα γιὰ νὰ τὴν ξαναζεστάνῃ.

Ἔπρεπε νὰ μάθῃ. Ἡ ἀβεβαιότης ἦταν χειρότερη ἀπὸ τὴν πικρὴ ἴσως ἀλήθεια.

Ἔσυρε τὸ γράμμα καὶ ἐδιάβασε :

«Ἀγαπημένη μου Ρενέ.

»Κλεισμένος ἐδῶ μὲ τὴν ἐρημιά μου μονάχα δὲν βλέπω τὴν ὥρα νὰ περάσῃ ὁ καιρὸς καὶ νἀρθῶ νὰ σὲ σφίξω στὴν ἀγκαλιά μου.

»Ἐσὺ τώρα δὲν μπορεῖς πιὰ νἀρθῇς νὰ μὲ δῇς Δὲν πρέπει ὁ σύζυγός σου νὰ ξέρῃ τίποτα γιὰ μένα.

»Ἐλπίζω δμως ὅτι μιὰ μέρα, πολὺ σύντομα, θὰ εἶμαι ἐλεύθερος νἀρθῶ κοντά σου, ν' ἀρχίσῃ καὶ γιὰ μένα μιὰ ζωὴ ὁμαλὴ χαρᾶς καὶ εὐτυχίας.

»Σὲ φιλῶ

Τ ὼ ν η ς

Τὰ δάχτυλα τοῦ Γκαστὸν ἔτρεμαν ἀπὸ τὴν ταραχή, τὸ πρόσωπό του ἐχλώμιασε κι' ἡ ἀναπνοή του ἔγινε βαρειὰ καὶ δύσκολη.

Ἔτσι λοιπόν ; Μόλις τρεῖς μῆνες ἐπέρασαν ἀφ'ὅτου πανδρεύθηκε καὶ ἡ γυναικοῦλα του, τὸ αἰθέριο ἐκεῖνο κορίτσι ποὺ τοῦ φαινόταν, ὅταν τὴν ἐγνώρισε, σὰν ἄγγελος μαυροφορεμένος μὲ τὸ πένθος τῆς μητέρας της, ἡ ἀγαπητὴ του Ρενὲ τὸν ἀπατοῦσε !

Γιατί, φυσικά, αὐτὸ συνέβαινε. Ἀλλοιῶς πῶς θὰ τολμοῦσε νὰ τῆς γράψῃ μὲ τόση τρυφερότητα ὁ ἄγνωστος ἐκεῖνος, νὰ τῆς μιλᾶ γιὰ ραντεβοὺ ποὺ πέρασαν καὶ γιὰ ἐλπίδες νέων συναντήσεων ;

Τοῦ φαινότανε πὼς τὸ σπίτι του, τὸ κομψὸ ἐκεῖνο κουκλόσπιτο ποὺ σὲ κάθε γωνιὰ ὑπῆρχε ἡ σφραγίδα τοῦ γούστου της, ἦταν ἕνα μαῦρο σκοτεινιασμένο ὑπόγειο, γεμάτο ἀράχνες καὶ σκόνη σήμερα.

Ἔπεσε σ' ἕνα φωτεῖγ σὰν ἄνθρωπος ποὺ ἐδέχθηκε μιὰ σφαῖρα καταπάνω του.

Ἡ Ρενὲ ἔλειπε στὰ ἐμπορικά. Ὅταν θὰ γύριζε θὰ τὸν ἔσφιγγε στὴν ἀγκαλιά της, θὰ τὸν φιλοῦσε καὶ θὰ τοῦ ἔλεγε τὸ συνηθισμένο χάδι της :

— Πῶς πέρασες, Μπουλοῦκο μου ; Τόση ὑποκρισία σ' ἕνα τόσο φωτεινὸ πρόσωπο ἦταν κάτι τὸ τερατῶδες.

Τὸ κουδουνι τῆς πόρτας ἐχτύπησε. Ἡ καρδιὰ του πῆγε νὰ σπάσῃ. Ἡ ὑπηρέτρια ἄνοιξε καὶ μιὰ χαριτωμένη νέα, γεμάτη ζωὴ καὶ νειάμεσα στὸ σαλονι.

Ἔτρεξε κατ' ἐπάνω του, τὸν ἔσφιξε στὴν ἀγκαλιά της. τὸν ἐφίλησε καὶ ἐρώταξε :

— Τί κάνεις, Μπουλοῦκο μου ; Ἐκεῖνος ἀσυναίσθητα τὴν ἀπομάκρυνε μὲ τὸ χέρια του.

Ἐστάθηκε καὶ τὸν κύτταξε κατάπληκτη.

— Δὲν ἔχεις κέφι ; Μὰ τί σοῦ συμβαίνει ; Οὔτε μὲ φίλησες...

Ἐπροφασίστηκε πὼς ἔχει πονοκέφαλο καὶ ἐκάθησε σὲ μιὰ γωνιὰ κρατῶντας τὴ ἐφημερίδα.

Ἐκείνη ἐπέταξε τὸ καπέλλο της, τὰ γάντια της, τὸ παλτό, καὶ τὸν ἐπλησίασε μὲ στοργή.

— Νὰ σοῦ φέρω μιὰν ἀσπιρίνη; τὸν ρώτησε.

—"Οχι, δὲν χρειάζεται...

— Μὰ πῶς ; Ἀφοῦ ὑποφέρεις...

Τὴν ἐκύτταξε μ' ἕνα βλέμμα ποὺ τῆς ἐφάνηκε περίεργο. Θέλησε νὰ τὸν κάμῃ νἀξεχάσῃ τὸν πονοκέφαλό του κι' ἄρχισε νὰ τὸν χαϊδεύῃ.

Ὁ Γκαστὸν σηκώθηκε ἐκνευρισμένος

— Ὄβρ ! Ἄφησέ με εἶπα !

Τὰ μάτια της ἐπλημμύρισαν δάκρυα. Πρώτη φορὰ τῆς φερνότανε μὲ τόσο ἀπότομο ὕφος. Ἐκάθησε στὸν καναπὲ σὰν μικρὸ ποὺ τὸ μάλωσαν κι' ἔσκυψε τὸ χαριτωμένο κεφάλι στὸ στῆθος της.

Ὁ σύζυγος τὴν ἐλοξοκύτταξε

Σκεφτότανε : Εἶνε δυνατόν, τ' ἀθῶο αὐτὸ στὴν ἐμφάνισι πλασματάκι νὰ εἶνε τόσο ὑποκρίτισα ;

Ἐπλησίασε μὲ τρόπο καὶ τὴν εἶδε νὰ κλαίῃ.

— Γιατὶ κλαῖς ; τὴν ρώτησε.

— Γιατί... γιατί... δὲν μ' ἀγαπᾶς πιά...

Καὶ ξέσπασε σ' ἕναν λυγμό.

Τότε πιὰ δὲν κρατήθηκε κι' ἐκεῖνος. "Ἔβγαλε τὸ γράμμα ἀπὸ τὴν τσέπη του, τῆς τὸ ἔρριξε στὰ γόνατα καὶ εἶπε :

— Μὰ μήπως ἐσὺ μ' ἀγαπᾶς ; Μὴ δὲν ἀλληλογραφεῖς μ' ἕναν ἄλλον καὶ δὲν ἔχεις ραντεβοὺ μαζί του ; Νά ! Κόψταξε τὰ χάλια σου !

Ἡ Ρενὲ εἶδε τὸ γράμμα κι' ἔγινε κατακόκκινη.

— Ποῦ τὸ βρῆκες ; ρώτησε.

—Ἐδῶ, χαμω, στὸ πατωμα.

— Μοῦπεσε χωρὶς νὰ τὸ καταλάβω, μά... θὰ σοῦ ἐξηγήσω.

— Περιττό. Τὸ γραμμα τὰ λέει ὅλα καθαρά. Ἔχεις ἕ αν ἐραστή, ἕνα παληὸ αἰσθήμα ἴσως Γιατὶ ὅμως νὰ μὴ μοῦ τὸ πῆς ἀπὸ τὴν πρώτη στιγμὴ ποὺ σ' ἐζήτησα!

Ἔτσι κι' ἐσὺ δὲν θὰ ἤσουν ὑποχρεωμένη νὰ ὑποκρίνεσαι, κι' ἐγὼ δὲν θὰ δοκίμαζα τόση πίκρα σήμερα, γιατὶ δὲν μπορῶ νὰ σοῦ τὸ κρύψω, Ρενέ, σ' ἀγαπῶ, σ'ἀγαπῶ...

Ἡ φωνὴ του ἦταν λυγμός καὶ τὰ μάτιατου ἐπλημμύρισαν ἀπὸ δάκρυα.

Σηκώθηκε ἀποτομα ἐκείνη καὶ ἄνοιξε ἕνα συρτάρι, ἀπὸ τὸ ὁποῖον πῆρε μιὰ φωτογραφία νέου.

— Αὐτὸς εἶνε ἐκεῖνος ποὺ μοῦ γράφει, εἶπε. Θὰ πᾶμε νὰ τὸν δοῦμε μαζί Τώρα πιὰ πρέπει νὰ τὰ μάθῃ ὅλα. Εἶνε ἀδελφός μου καὶ βρίσκεται στὴ φυλακή, γιατὶ ἐπλήγωσε μὲ τὸ περίστροφο μιὰ γυναῖκα πούἀγαποῦσε.Σοῦ λέγαμε πάντα πὼς λείπει στο ἐξωτερικό, μὰ δὲν ἦταν ἀλήθεια. Ἡ μακαρίτισσα ἡ μητέρα ἤθελε νὰ σοῦ τὸ κρύψῃ, γιατὶ τὸ νεωροῦσε μεγάλη ντροπὴ νἀ εἶνε τὸ παιδὶ της φυλακισμένο. Αὐτὸ τὴν ἔστειλε στὸν τάφο μιὰ ὥρα πιὸ γρήγορα. Ἐγὼ θὰ σοῦ τὸ ἔλεγα ἀπὸ τὴν πρώτη στιγμή, μὰ εἶχα ὁρκισθῆ στὴ μαμά νὰ τὸ κρύψω ὅσο μποροῦσα μυστικό. Τώρα ὅμως, ποὺ εἶδα νὰ κινδυνεύῃ ἡ εὐτυχία μας, δὲν μπόρεσα νὰ κρατηθῶ. Συχώρεσέ με, Γκαστόν, συχώρεσέ με.

Ἐκεῖνος τὴν ἔσφιγγε ἤδη στὴν ἀγκαλιά του μὲ θέρμη καὶ τὴν φιλοῦσε ψιθυρίζοντας :

—Ἀγάπη μου, ἀγάπη μου.

ΖΥΠ

ΓΙΑ ΝΑ ΜΑΘΑΙΝΕΤΕ

* Στὰ ἀνακτορικὰ δεῖπνα, τὴν ἐποχὴ τῆς βασιλίσσης Ἐλισάβετ τὴ στιγμὴ ποὺ ἐσερβίρονταν τὰ πιάτα μὲ τὰ διάφορα φαγητά, δὲν παρέλειπαν νὰ ἀναφέρουν καὶ τὸ ὄνομα τοῦ μαγείρου

* Ὑπάρχουν πολλῶν εἰδῶν «συμπαθητικὰ» ἐπονομαζόμενα «μελάνια», ποὺ δὲν εἶνε δραστὰ παρά... ὑπὸ ὡρισμένες συνθῆκες.

— "Οταν γράψετε σ' ἕνα χαρτὶ μὲ ζουμὶ κρεμμυδιοῦ, πορτοκαλιοῦ ἢ λεμονιοῦ, π χ., τὸ χαρτὶ παραμένει ἄσπρο. Τὰ γράμματα δὲν φανερώνονται παρὰ μονάχα ἐὰν ζεσταθῇ τὸ χαρτί.

—Ἐὰν ἀντὶ μελανιοῦ μεταχειρισθῆτε κοινὸ οἰνόπνευμα, τὰ γράμματα δὲν θὰ φανοῦν παρὰ μόνον ἐὰν βρέξετε τὸ χαρτὶ μὲ λίγο νερό.

—Ἐὰν πάλι γράψετε μὲ διάλυσι πράσινου βιτριολιοῦ, τὰ γράμματά σας δὲν θὰ μαυρίσουν παρὰ μόνον ἂν πλύνετε τὸ χαρτὶ μὲ γαλλικὸν δξύ.

❖

ΑΛΗΘΕΙΕΣ

* Ἐκεῖνα ποὺ πρέπει νὰ ἔχωμε τὴ δύναμη νὰ ξεχνοῦμε, εἶνε τὰ ἀνεπανόρθωτα

* Ἡ εὐαίσθητη συνείδησις κάνει τὸν ἄνθρωπο δύσκολο γιὰ τὴν ἐπιτυχία.

ΑΠΟ ΑΥΤΗ ΣΕ ΑΥΤΗ

Μιὰ πίπα ἑνὸς καὶ ἡμίσεος αἰῶνος

Μὲ τὴν ἐπιστράτευσι τῶν μελῶν της καὶ τοὺς ἐπιβληθέντας περιορισμοὺς στὴν κατανάλωσι, τὰ ἀπομένοντα μέλη τῆς Λέσχης Καπνιστῶν τοῦ Μπρούνσβικ, ἀπεφάσισαν νὰ τὴν διαλύσουν. Καθὼς γράφει ἰταλικὴ ἐφημερίς, μεγάλη συζήτησις διεξήχθη μεταξὺ τῶν μελῶν τῆς Λέσχης περὶ τοῦ ποιὰ θὰ ἦταν ἡ τύχη ἑνὸς ἀντικειμένου ποὺ ἦταν σ' ὅλους ἀγαπητό : μιᾶς γιγαντιαίας πίπας, ποὺ κατεσκευάσθη πρὸ ἑνὸς καὶ ἡμίσεος αἰῶνος. Τέλος ἀπεφασίσθη νὰ δωρηθῇ ἡ πίπα σ' ἕνα μουσεῖο τῆς πόλεως. Σημειωτέον ὅτι ἔχει μέγεθος κοινῆς στάμνας καὶ εἶνε κατασκευασμένη ἐκ πορσελάνης, φέρει δὲ πλουσία συμβολικὴ διακόσμησι, σχετικὴ μὲ τὸ καπνισμα. Ἡ πίπα ἔχει φιλοτεχνηθῆ ἀπὸ ἕναν κατασκευαστὴ εἰδῶν καπνιστοῦ κατὰ τὶς ἀρχὲς τοῦ παρελθόντος αἰῶνος καὶ εἶχε ἐκτεθῆ σὲ μιὰ παγήγυρι, ἀπ' ὅπου τὴν ἀγόρασε ἡ λέσχη καπνιστῶν. Ὁ τότε πρόεδρος τὴν μετερρύθμισε. Τῆς ἐτοποθέτησε 18 στόμια ἐπὶ ἀσημένιων σωλήνων, ὅσα δηλ. ἦσαν τὰ μέλη τῆς λέσχης καὶ μιὰ φορὰ κάθ' ἑβδομάδα οἱ καπνισταὶ συνήρχοντο γιὰ νὰ καπνίσουν δμαδικῶς. Στὸ μουσεῖο τοῦ Μπρούνσβικ ὑπάρχει κι' ἕνας ζωγραφικὸς πίνακας, ποὺ παριστᾶ ζωηρῶς τὴν σκηνὴ τῶν 18 μελῶν τῆς λέσχης, ἐπιδιδομένων στὴν ἀπόλαυσι τοῦ δμαδικοῦ καπνίσματος.

Μαλλὶ ἀπὸ ὄστρακα

Εἶνε γνωστὸν ὅτι ἀπὸ τὸ γάλα, ἀπὸ τὸ δξυγόνο καὶ ἀπὸ αὐτὸ ἀκόμη τὸ γυαλὶ παράγεται μαλλί ' Ἡ ἀνάγκη δμως τέχνας κατεργάζεται. Καὶ οἱ Ἰταλοὶ ἐπιστήμονες κλώθουν σήμερα ἕνα νέο συνθετικὸ μαλλί, ποὺ παράγεται ἀπὸ τὴν θαλασσία π ἶ ν ν α, τὸ γνωστὸ καὶ ταπεινὸ ὄστρακο. Τὸ περίεργο ὅμως εἶνε ὅτι ἡ ἀνακάλυψις αὐτὴ δὲν εἶνε νέα. Ἕνας ἀρχαῖος πάπυρος περιγράφει λεπτομερῶς τὸν τρόπο μὲ τὸν ὁποῖο οἱ Ρωμαῖοι, τὴν ἐποχὴ τοῦ Καίσαρος, ἐφορροῦσαν χλαμύδα ποὺ ὑφαινόταν ἀπὸ τὶς ἴνες τοῦ ὀστράκου τῆς πίννας. Οὐδὲν καινόν, λοιπόν, ἔστω καὶ ὑπὸ τὸν ἥλιον τοῦ εἰκοστοῦ αἰῶνος.

Οἱ χειμῶνες τοῦ μέλλοντος ἠπιώτεροι

Γιὰ πρώτη φορὰ οἱ ἐπιστήμονες μᾶς πολέγουν κάτι εὐχάριστο : οἱ χειμῶνες τοῦ μέλλοντος θὰ γίνωνται ὁλονὲν ἠπιώτεροι. Συμφώνως πρὸς σχετικὲς ἐπιστημονικὲς μελέτες, καὶ παρὰ τὴν φαινομενικὴ διάψευσι τῶν τριῶν τελευταίων ἐτῶν, ἡ θερμότης τῆς γηΐνης σφαίρας μας οὐδέποτε ἐλάττωσε κατ' ὀλίγο. Πρὸς ἀπόδειξιν τῶν ἰσχυρισμῶν αὐτῶν προβάλλεται τὸ γεγονὸς ὅτι τὰ σύνορα τῶν πολικῶν πάγων ἀπεσύρθησαν πρὸς βορρᾶν κατὰ 3 μοίρας πλάτους περίπου καὶ ὅτι τὸ στρῶμα ψυχροῦ ὕδατος ποὺ καλύπτει τὸν Ἰαγωμένο ὠκεανὸ καὶ ἔφθανε τὰ 230 μέτρα πάχους τὸ 1900, στὶς ἡμέρες μας δὲν φθάνει παρὰ 100 μέτρα. Τὸ γεγονὸς αὐτὸ ἔχει εὐχάριστες συνέπειες : τὸ εὐρωπαϊκὸ κλίμα, σοβαρῶς ἐπηρεαζόμενο ἀπὸ τὸν πολικὸ ψυχρὸ ἀέρα, καθίσταται ὁλονὲν ἠπιώτερο. Τὸ μέσος ὅρος τῶν παρατηρήσεων τῶν 50 τελευταίων ἐτῶν εἶνε ἡ ἀπόδειξις τούτου, καθὼς ἐπίσης καὶ ἡ προοδευτικὴ μείωσις εἰς ὄγκον καὶ ἔκτασιν τῶν πάγων τῶν Ἄλπεων.

Σὲ κάθε ἄνθρωπο ἀντιστοιχοῦν 4.000.000 ἥλιοι !

Ὁ πολὺς κόσμος ἔχει μιὰ ἰδέα τελείως ἀφηρημένη γιὰ τὰ ἄστρα ποὺ βρίσκονται γύρω ἀπὸ τὴν ταπεινὴ μικρὴ μας Γῆ καὶ ἰδίως γιὰ τὸν ἀριθμό τους. Εἶνε πολὺ περισσότερα ἀπ' ὅσα γενικῶς πιστεύεται, δπως μᾶς πληροφορεῖ σχετικὸ ἄρθρο ξένου ἐπιστημονικοῦ περιοδικοῦ. Ἂν κυττάξωμε τὸν οὐρανὸ μὲ τὸ μεγαλύτερο τηλεσκόπιο τοῦ κόσμου, θὰ δοῦμε τόσα ἄστρα ὥστε νὰ μᾶς δημιουργηθῇ ἡ ἐντύπωσις ὅτι ἀντιστοιχοῦν ἑκατοντάδες χιλιάδων οὐρανίων σωμάτων σὲ κάθε ζωντανὸ ἄνθρωπο. Τὸ ὀπτικὸ δμως πεδίο ἑνὸς συνήθους τηλεσκοπίου, ἀποτελεῖ τμῆμα, κ ο μ μ ά τ ι τῆς ἐκπληκτικῆς εἰκόνος ποὺ παρουσιάζει τὸ σύμπαν, ὅπως φαίνεται μὲ τὸ τηλεσκόπιο τῶν 100 ἰντσῶν τοῦ Μάουντ Οὐίλσων τῆς Καλιφορνίας. Ὁ δόκτωρ "Εντουϊν Ὄμπλ, ἀστρονόμος τοῦ Ἱδρύματος Κάρνεγκι, λέγει ὅτι μὲ αὐτὸ τὸ τηλεσκόπιο εἶνε δρατὰ δκτὼ τετράκις ἑκατομμύρια ἡλίων, πράγμα ποὺ σημαίνει ὅτι ἀναλογοῦν 4 ἑκατομμύρια ἥλιοι σὲ κάθε κάτοικο τῆς γῆς. Σήμερα, τὸ δρατὸ γιὰ τοὺς ἀστρονόμους μέρος τοῦ σύμπαντος, εἶνε μιὰ φανταστικὴ σφαῖρα, μὲ ἀκτῖνα 1000 ἑκατομμυρίων ἐτῶν φωτός. Δηλαδὴ τὴ φῶς τῶν ἄστρων ποὺ βρίσκονται στὴν περιφέρεια τῆς σφαίρας αὐτῆς χρειάζεται 1000 ἑκατομμύρια ἔτη γιὰ νὰ φθάσῃ στὴ Γῆ.

Τρόπος ἐλαττώσεως τῆ νικοτίνης τοῦ καπνοῦ

Ὁ Γερμανὸς εἰδικὸς Δρ. Α. Ραῖμερ προέβη ἐσχάτως σ' ἐνδιαφέρουσες ἀνακοινώσεις σχετικὲς μὲ τὴν δυνατότητα τῆς φυσικῆς ἐλαττώσεως τῆς περιεκτικότητος νικοτίνης τοῦ καπνοῦ καὶ μάλιστα τῇ βοηθείᾳ λιπάνσεως. Ὡς γνωστόν, μέχρι σήμερον χρησιμοποιεῖται ὡς λίπασμα τῶν φυτειῶν καπνοῦ ἡ θειοῦχος ἀμμωνία, ἡ ὁποία, ὡς ἀπεδείχθη, εὐνοεῖ τὴν ἀνάπτυξι εἰδῶν καπνοῦ πλουσίου εἰς νικοτίνην. Ἐξ ἄλλου, ἡ περιεκτικότης τοῦ καπνοῦ εἰς νικοτίνην ἐξαρτᾶται καὶ ἀπὸ τὴν ἀτμοσφαιρικὴ θερμοκρασία. Ὅταν τὸ θέρος εἶνε πολὺ ξηρό, τότε ἡ περιεκτικότης νικοτίνης τοῦ καπνοῦ εἶνε συνήθως μεγαλυτέρα. Κατὰ τὶς παρατηρήσεις τοῦ ἐν λόγῳ Γερμανοῦ εἰδικοῦ, ποὺ ἔχουν ἰδιαίτερη σημασία γιὰ τὶς καπνοπαραγωγικὲς χῶρες, ἡ μείωσις τῆς περιεκτικότητος τῆς νικοτίνης εἶνε δυνατή, ἐφ' ὅσον ἀντὶ λιπασμάτων ἀμμωνίας χρησιμοποιοῦν τοιαῦτα ποὺ παρασκευάζονται ἀπὸ οὐρικὲς οὐσίες. Μὲ τὸν τρόπο αὐτὸν ἐπιτυγχάνεται ἐπὶ πλέον καὶ γενικώτερα ἡ βελτίωσις τῆς ποιότητος τοῦ καπνοῦ

Τὸ θαυματουργὸ ταξὶ τοῦ Οὔ-Γ-Ι

Τὸ καλύτερο ταξὶ τοῦ κόσμου παράγεται ἀπὸ τὸ δένδρο ποὺ ὑπάρχει μόνο στὸ μοναστῆρι τοῦ ὄρους Οὔ-Γ-Ι, στὸ ἐσωτερικὸ τῆς κινεζικῆς ἐπαρχίας Φοὺ-Κιέν. Οἱ μοναχοὶ τοῦ Οὔ—Γ-Ι δὲν πωλοῦν ποτὲ τὸ ταξὶ αὐτό. Τὸ κρατοῦν γιὰ τὸ νὰ προσφέρουν στοὺς ἐκλεκτοὺς ἐπισκέπτας των. Τὸ σερβίρουν δὲ ὡς ἑξῆς : Ρίχνουν μέσα σ' ἕνα μικρὸ φλυτζάνι περὶ τὰ δέκα φύλλα τσαγιοῦ. Χύνουν ἔπειτα ἀπὸ πάνω ζεστὸ νερό, ποὺ προέρχεται ἀπὸ τὴν θαυμασία πηγὴ τοῦ μοναστηριοῦ, καὶ σκεπάζουν τὸ φλυτζάνι ἐπὶ μερικὰ λεπτά. Ὅταν τὸ ἐσκεπάζουν, σκορπίζεται δλόγυρα ἕνα ἄρωμα θεσπέσιο. Ὅποιος πιῇ ἀπὸ τὸ ταξὶ αὐτό, αἰσθάνεται ὄχι μόνο σωματικὴ εὐεξία, ἀλλὰ καὶ ψυχικὴ εὐδαιμονία. Ἂν ἀφήσουμε νὰ πέσουν ὡς τὸ βάθος τοῦ φλυτζανιοῦ μερικοὶ κόκκοι ρυζιοῦ, θὰ τοὺς δοῦμε νὰ διαλύωνται σχεδὸν ἀμέσως -ἀπόδειξις τῆς εὐθερμικῆς ἐπιδράσεως τοῦ τσαγιοῦ αὐτοῦ ἐπὶ τῆς πέψεως.

Ὁ τρόμος καὶ τὸ ὄριον ζωῆς τοῦ ἀνθρώπου

Ἕνας Ἰάπων ἰατρός, ὁ καθηγητὴς Ὀσοῦκι, ἔκανε τελευταίως ἐνδιαφέροντες παρατηρήσεις ὡς πρὸς τὴν ἐπίδρασι ψυχικῶν ἐρεθισμῶν καὶ διαταράξεων, ἰδίως δὲ τοῦ τρόμου, ἐπὶ τοῦ ὁρίου τῆς ζωῆς τοῦ ἀνθρώπου. Μεταξὺ 30 ὑγιῶν καὶ 50 ἀσθενῶν ἀνθρώπων διεπίστωσε ὅτι τέτοιες διαταράξεις ἐπιφέρουν ἀνεπαίσθητες σχεδὸν βλάβες τῆς καρδίας.

ΙΠΠΟΤΙΚΟ ΑΝΑΓΝΩΣΜΑ ΠΕΡΙΠΕΤΕΙΩΝ ΚΑΙ ΜΥΣΤΗΡΙΟΥ

ΜΕΡΟΣ ΠΡΩΤΟ

Ἕνα περιστέρι στὰ νύχια γερακιοῦ

I

Ὁ καταραμένος πύργος

Χειμωνιάτικο βραδυνὸ τοῦ 1417...

Ἕνας δυνατὸς ἀέρας φυσομανᾶ, σαρώνοντας τὰ μολυβένια σύννεφα ποὺ μαζεύονται ἐπάνω ἀπὸ τοὺς ὑψηλοὺς πύργους τοῦ παληοῦ φεουδαλικοῦ κάστρου.

Εἶνε μιὰ ἀληθινὴ ἀητοφωλιὰ τὸ μαυρισμένο ἀπὸ τὴν πολυκαιρία αὐτὸ κάστρο, ποὺ ὑψώνει τὸν βαρὺ ὄγκο του ἐπάνω στὴν κορυφὴ τοῦ ἀπότομου καὶ ἀπρόσιτου βουνοῦ.

Ὁλόγυρα, καὶ σὲ ἀκτῖνα τριῶν χιλιομέτρων, ἐκτείνεται πυκνὸ καὶ ἀδιαπέραστο τὸ δάσος, γεμᾶτο λύκους καὶ ἄγρια ζῶα καὶ ἀποτελεῖ ἕτσι, μαζὶ μὲ τὸ τεῖχος ποὺ περιβάλλει τὸ κάστρο, ἕνα ἀσφαλὲς φυσικὸ ἐμπόδιο ἐναντίον κάθε ξένης ἐπιδρομῆς.

Τὸ σκοτάδι ἁπλώνεται σιγὰ-σιγά, ἐνῶ τὸ ἕνα μετὰ τὸ ἄλλο φωτίζονται τὰ παράθυρα τοῦ πύργου, ποὺ δίνουν μὲ τὰ ποικιλόχρωμα τζάμια τους τὴν ἐντύπωσι ὅτι φλογίζονται...

Μέσα στὸν καταραμένο αὐτὸ πύργο ἕνα γλέντι ἔχει ἀρχίσει ἀπὸ τὸ πρωΐ. Καὶ τώρα συνεχίζεται καὶ ἔχει φουντώσει.

Ὁ Ζὰν ντ' Ἀμορύ, ὁ βλοσυρὸς καὶ σκληρόκαρδος ἄρχοντας, ποὺ πολὺ σπάνια τὸν βλέπουν οἱ ὑπήκοοί του, ὁ Ζὰν ντ' Ἀμορύ, ὁ αἱματοβαμμένος ἀφέντης τοῦ πύργου, διασκεδάζει...

Μόλις ἔχει ἐπιστρέψει ἀπὸ μιὰ περιοδεία του. Καὶ οἱ ἐμπιστοί του, πρὸς τιμήν του, ἐλεηλάτησαν τὴν παραμονὴ ἕνα μοναστήρι,ἐσύλλησαν ἐκκλησίες, καὶ συνέλαβαν φιλησύχους ἐμπόρους καὶ προσκυνητάς, ποὺ εἶχαν τὴν ἀπερισκεψία νὰ διασχίσουν τὸ δάσος γιὰ νὰ συντομεύσουν τὸν δρόμο τους...

Ὁ Ζὰν ντ' Ἀμορύ,ὁ «ματωμένος ἄρχοντας»ὅπως τὸν ἀποκαλοῦν ὅλοι στὴ χώρα, ἀπὸ τὸν πορφυρὸ μανδύα ποὺ φορεῖ ἐπάνω ἀπὸ τὴν πολεμικὴ ἐξάρτησί του, διασκεδάζει μὲ πάθος... Τὸν ἴδιο πορφυρὸ μανδύα φοροῦν καὶ οἱ δώδεκα ἐκλεκτοὶ ἔμπιστοί του, ποὺ ἀποτελοῦν τὴν σωματοφυλακή του.

Καθισμένος σὲ μιὰ βαθειά, δρύϊνη πολυθρόνα, ἀπὸ τὸ πρωΐ, ὁ πυργοδεσπότης ἀπολαμβάνει τὸ ἀποτρόπαιο θέαμα τοῦ βασανιστηρίου τῶν δυστυχισμένων αἰχμαλώτων του. Ὁλόγυρά του, καθόνται ἀδιάφοροι, μερικοὶ ἱππότες καὶ βαρῶνοι, ποὺ τοὺς ἔχει καλέσει στὸ ἀρχοντικό του ὁ Ζὰν ντ' Ἀμορὺ γιὰ νὰ κυνηγήσουν.

Οἱ αἰχμάλωτοι, ἕνας-ἕνας, παρελαύνουν μπροστά του καὶ ὁ σκληρὸς ἄρχοντας τοὺς ἀπογυμνώνει ἀπὸ ὅτι τοὺς ἄφησαν οἱ στρατιῶτες του. Ἐπάνω σ' ἕνα τραπεζι εἶνε τοποθετημένο ἕνα μελανοδοχεῖο καὶ περγαμηνές, καὶ ἕνα χαμηλὸ σκαμνί.

Ἐκεῖνοι ποὺ δὲν δέχονται νὰ χαρίσουν πρόθυμα στὸν εὐγενῆ δοῦκα — τὸν Ζὰν ντ' Ἀμορύ — τὰ ὁπάρχοντά τους, ὑποβάλλονται σὲ βασανιστήρια μέχρις ὅτου ἀναγκασθοῦν νὰ ὑπογράψουν. Κατ' αὐτὸν τὸν τρόπο, ὁ ἀδυσώπητος οἰκοδεσπότης σφετερίζεται μὲ ὅλους τοὺς νομίμους τύπους τὴν περιουσία τους, τὸ σπίτι καὶ τὰ χρήματά τους, ἐγκαταλείποντας στὸ δρόμο τὴ γυναῖκα καὶ τὰ παιδιά τους.

Εἶνε φρικτὰ τὰ βασανιστήρια στὰ ὁποῖα τοὺς ὑποβάλλει : σ' ἄλλους φορᾶ σιδερένια ὑποδήματα ποὺ σφίγγουν ἀργὰ καὶ θρυμματίζουν τοὺς ἀστραγάλους, σ' ἄλλους δίνει διὰ τῆς βίας νὰ πιοῦν ὁλόκληρους κάδους νερό, μ' ἕνα πελώριο χωνὶ ποὺ τοποθετεῖ στὸ στόμα τους, σ' ἄλλους τσακίζει τὰ πόδια ἢ τὰ χέρια, ἢ περιχύνει μ' ἀναλυτὸ μολύβι τὸ σῶμα.

Ὑπάρχουν δμως καὶ μερικοὶ φτωχότατοι, ποὺ δὲν εἶνε σὲ θέσι νὰ πληρώσουν τὰ λύτρα τους. Γι' αὐτοὺς δὲν ὑπάρχει κανένας οἶκτος. Τοὺς παραδίδει στὰ βασανιστήρια ἐπὶ ὧρες καὶ οἱ σπαρακτικὲς κραυγές τους τὸν διασκεδάζουν...

Κι' ὅσοι δὲν ξεψυχοῦν ἐπὶ τόπου, τοὺς πετοῦν ἀνηλεῶς σὲ κάποιο βάραθρο, σύμφωνα μὲ τὴν ἐπιθυμία τοῦ ἄρχοντα...

Τὸ ὄργιο

Ἀλλά, καὶ τὸ πιὸ εὐχάριστο γλέντι, ἔρχεται κάποια στιγμὴ ποὺ πρέπει νὰ λήξῃ. Ἔτσι, ὁ Ζὰν ντ' Ἀμορὺ καὶ οἱ προσκεκλημένοι του, ἀφοῦ ἐκόρεσαν τὴ σαδιστικὴ λαιμαργία τους, ἀνέβηκαν στὴ μεγάλη αἴθουσα τῶν πανοπλιῶν, ὅπου ἦταν στρωμένο ἕνα πλουσιώτατο τραπέζι. Καὶ ἐκεῖ ἐρρίχθηκαν σ' ἕνα ἀκατάσχετο φαγοπότι.

Δυὸ ὁλόκληρες ὧρες διήρκεσε ἡ γαστριμαργικὴ πανδαισία τους. Κατοπίνι, μπουχτισμένοι ἀπὸ φαγητὸ καὶ κρασί, ἀποφάσισαν νὰ διασκεδάσουν λίγο καὶ μὲ τὶς δμορφες κοπέλλες ποὺ βρίσκονταν μεταξὺ τῶν αἰχμαλώτων τους.

Σ' ἕνα νόημα τοῦ ντ' Ἀμορύ, ὁ Ζουβὲ ὁ «σημαδεμένος», ἀρχηγὸς τῶν δώδεκα σωματοφυλάκων του, ἐβγῆκε ἀπὸ τὴν αἴθουσα καὶ σὲ λίγο ἐπέστρεψε συνοδευόμενος ἀπὸ τοὺς ἄνδρες του, ποὺ ὡδηγοῦσαν, μὲ τὸ μαστίγιο στὸ χέρι, εἴκοσι νέα κορίτσια, χλωμὰ ὅλα ἀπὸ τὸν τρόμο. Πίσω, ἀκολουθοῦσαν, μὲ βῆμα ἀργό, τρικλίζοντας ἀπὸ τὴν ἀγωνία, μερικὲς ἡλικιωμένες γυναῖκες, οἱ μητέρες τῶν κοριτσιῶν.

— Τί ζητοῦν αὐτὲς ἐδῶ ! , βρυχήθηκε ὁ ντ' Ἐσπέ, ἕνας ἀπὸ τοὺς πιὸ εὐνουμένους φίλους τοῦ πυργοδεσπότη. Παρτες τὶς ἀπὸ μπροστά μου! . Μόνο τὰ δροσερὰ νειάτα ἔχουν θέσι ἐδῶ μέσα.

Ὁ ντ' Ἀμορὺ ἐκάγχασε :

— Ντ' Ἐσπέ, παιδί μου, μὴν εἶσαι τόσο βιαστικός ! Αὐτὲς ἐδῶ τ

χωριά, άρπάζοντας τις όμορφότερες γυναίκες τών ύπηκόων του.

Ποτέ ό δούξ δέν έπέστρεφε στόν πύργο χωρίς άνθρώπινη λεία.

Αύτή τή φορά όμως, δέν σκεπτόταν παρά τό κυνήγι. Τό φώς τών πυρσών, καθώς έτρεμόσβυνε, έρριχνε τίς πορφυρές άντυγώσεις του στά πράσωπό του, καί έφώτιζε παράξενα τά γαλανά μάτια του, πού δέν είχαν καμμιά καλωσύνη στήν έκφρασί τους.

Ένας πορφυρός κυνηγετικός σκοϋρος, πού ξέφρε ένα φτερό άετοϋ στό πλάϊ έσκέπαζε τά πλούσια μαλλιά του, πού οί ξανθές μπούκλες τους έπεφταν στούς δυνατούς ώμους του, κι' έπάνω στόν κατάκοκκινο μανδύα του. Ή έμφάνισίς του θά ήταν ίσως κάπως συμπαθητική, έάν δέν είχε τό φοβερό έκείνο βλέμμα πού κατέκεραύνωνε κι' έπάγωνε όποιον τό άντίκρυζε.

Κάτω άπό τόν μανδύα του, έφερε πάντοτε έναν πλεχτό άτσαλινο θώρακα, πού έφθανε έως τή μέση του, τά πόδια του ήσαν κι' αύτά προφυλαγμένα ώς τόν άστράγαλο, όπως τό σώμα του. Φοροϋσε μπόττες καί χρυσά σπηρούνια.

Ό Φρανσουά ήταν ντυμένος κομψά, άλλά κάπως έντυπωσιακά. Είχε τό ίδιο άνάστημα τοϋ άρχοντά του, άλλά ήταν πιό άδύνατος. Καί στήν μοϊκήν δύναμιν δέν μπορούσε νά τοϋ παραβγή. Ήταν όμως περισσότερο εύκίνητος.

Μέ τούς λεπτούς καί εύγενικούς τρόπους του, ένέπνεε τήν έπιστοσύνη. Όμως, στήν πραγματικότητα, ήταν τελείως άγράμματος καί άγροίκος στήν ψυχή.

Ό δούξ νά' Άμωρ τοϋ είχε άπόλυτην έμπιστοσύνη καί τοϋ άνέθετε πάντοτε τίς πιό έπικίνδυνες άποστολές, πού δέν άπαιτοϋσαν καί έξαιρετικήν εύφυΐα γιά νά τίς φέρη είς πέρας. Ό δούξ μέ τήν πανουργία του, ένώριζε νά ξεχωρίζη τίς ίκανότητες τοϋ κάθε συνεργάτου του.

Ένα στοίχημα

Είχαν μπή πιά μέσα στό δάσος. Οί δυό κυνηγοί κρατοϋσαν γερά άπό τά ήνία τά άλογά τους, γιατί κατηφόριζε πρός τό πλησιέστερο χωριό.

Ό δυνατός άέρας είχε σταματήση καί μυριάδες άστέρια έλαμπύριζαν στόν ούρανό, πού είχε ξεκαθαρίσει στό μεταξύ άπό τά βαρειά μολυβένια σύννεφα.

Άνάμεσα άπό τά πυκνά φυλλώματα τών δένδρων είχαν άρχίσει νά ξεγλυστροϋν οί άχτίδες τοϋ φεγγαριοϋ.

Ό δούξ είχε άφίσει τό κυνηγετικό κέρας καί έπαιζε μέ τό σπαθί πού τοϋ είχε δώσει ένας άπό τούς ύπηρέτες του. Τό πετοϋσε ψηλά, ένώ έκάλπαζε μέ τ' άλογό του, καί τό ξανάπιανε στόν άέρα μ' άπιαράμιλλη δεξιοτεχνία. "Όλοι τόν έθαύμαζαν γύρω του.

Φρανσουά!, έφώναξε ύπερήφανα ό δούξ. Μπορείς νά τό κάμης κι' έσύ αύτό;

—"Όχι, άρχοντά μου, τοϋ άπήντησε ό εύγενούμενος. "Αν δμως μοϋ έδάνειζε τό άλογο του ένας άπό τούς στρατιώτες σας, καί μερικά βέλη, σάς ύπόσχομαι ότι θά καρφώσω κατάκαρδα τό πρώτο ζώο πού θά βρεθή μπροστά μου, είτε λύκος είνε, είτε άγριοχοιρος.

—Γνωρίζω πώς είσαι δεινός σκοπευτής, παραδέχθηκε ό δούξ. Καί ότι θά ήσουν πρωταθλητής στήν τοξοβολία, άν τό έπεδίωκες. Ώστόσο, βάζω στοίχημα μαζί σου...

—Τό δέχομαι...

—Στοιχηματίζω ότι δέν θά πετύχης τό πρώτο άγρίμι πού θά βρεθή μπροστά σου. Καί χάνω τό βαρύτερο χρυσό κύπελλο πού έχω στόν πύργο μου... Κι' έσύ τήν άλυσσίδα σου.

—Έστω, άρχοντά μου.

Ό Φρανσουά ντ' Έσπέ έστράφηκε σ' έναν στρατιώτη πού ίππευε στό πλάϊ του:

—Δός μου τόν τόξο καί τή φαρέτρα μέ τά βέλη σου, τόν διέταξεν.

Ό ύπηρέτης ύπήκουσε πρόθυμα.

Ό Φρανσουά έκρέμασε τήν φαρέτρα στή σέλλα τοϋ άλόγου του καί πῆρε μέ μιά πεπειραμένη κίνηση τό τόξο στό άριστερό του χέρι.

—Καί τώρα, άρχοντά μου, έφώναξε, μποροϋμε, άν θέλετε, νά μονώ νά κερδίσω τό χρυσό κύπελλο καί ό Μαγκόγκ κάτι άμυρίστηκαν...

Ό δούξ έβγαλε τά σπηρούνια του στά πλευρά τοϋ ώραίου μαύρου άλόγου του, πού άνωρθώθηκε άπότομα καί έχύθηκε σάν άστραπή πρός τά έμπρός.

Ό Φρανσουά τόν άκολούθησε.

Καί άμέσως κατόπιν, ή συνοδεία τοϋ άρχοντος. Άλλά ό δούξ καί ό Φρανσουά είχαν δυό περίφημα άλογα, πού έκάλπαζαν χωρίς ν' άγχίζουν, θάλεγε κανείς, τά πόδια στή γῆ. Ένώ τά ζῶα τών άλλων ήσαν βαρειά, πολεμικά, δυσκίνητα, έξησκημένα νά σηκώνουν άναβάτες μέ βαρειές πανοπλίες.

Έτσι, σέ λίγο, οί δυό έφιπποι κυνηγοί έξαφανίσθηκαν άπό τά βλέμματα τών άνδρῶν τῆς συνοδείας των. Δέν άνησυχοϋσαν δμως γι' αύτό... Ένδιαφεροταν γιά τό στοίχημά τους καί γι' αύτό έκάλπαζαν σάν δαιμονισμένοι έπάνω στό μόλις διακρινόμενο μονοπάτι, άδιαφορῶντας γιά τά κλαδιά τῶν δένδρων πού τούς έμαστίγωναν τό πρόσωπο στό διάβα τους...

Τά δυό λαγωνικά έπροπορεύονταν γαυγίζοντας καί δσφραινόμενα τό έδαφος.

Γιά μιά στιγμή, Έστριψαν άπό τό μονοπάτι καί μπῆκαν άνάμεσα στά πυκνά δένδρα καί τούς θάμνους. Οί κυνηγοί τ' άκολούθησαν

—Νά τον!, έβρυχήθηκε ό δούξ ξαφνικά. Ένας λύκος! Φρανσουά! Έτοίμασε τό τόξο σου!

Ό Φρανσουά έσταμάτησε άπότομα τό άλογό του, άπλαξε ένα βέλος άπό τήν φαρέτρα, τό έτοποθέτησε στό τόξο του καί τέντωσε τήν χορδή.

Ό δούξ, λίγα βήματα παραπέρα, έσπηρούνιζε τό άλογό του, άναγκάζοντάς το νά προσπεράση κάποιο έμπόδιο. Τό ζῶο ώρθώθηκε στά πίσω του πόδια καί κατόπιν ξανάπεσε μέ όρμή πρός τά έμπρός.

Αύτό άκριβῶς έπερίμενε ό Φρανσουά ντ' Έσπέ. Μέ άστραπιαία ταχύτητα έσκόπευσε τό «φάλι τοϋ φίλου του. Κατόπιν, άμέσως, έτάνυσε τήν χορδή καί τήν άφησε..

Τό βέλος ξέφυγε μέ όρμή, συρίζοντας...

Άλογο καί άναβάτης έκυλίσθηκαν στή γῆ, ένώ έτσάκιζαν στήν πτῶσι τους τά γύρω ξερά κλαδιά.

Ό δούξ πετάχθηκε μερικά βήματα μακρύτερα άπό τ' άλογό του. Κι' άφοῦ έσφάδασε γιά λίγες στιγμές, μουγγρίζοντας, παρέμεινε άκίνητος...

Ό Φρανσουά, δίχως νά χάση καιρό, έστριψε τό άλογό του, τό σπηρούνιασε δυνατά καί ὥρμησε πρός τά πίσω, βγαίνοντας άπό τήν λόχμη

Ένα σατανικό χαμόγελο χαράχθηκε στά σαρκώδη χείλη του.

—Καί τώρα, ψιθύρισε, ή δούκισσα Σαρλόττα μένει χήρα... Άν μάλιστα κατάφερε νά σαγηνεύση τόν Ρενάτο, ὅλα πᾶνε περίφημα... Ό νέος σύζυγος τῆς ὡραίας μου Σαρλόττας θά εἶνε πιά αὐτός πού θά άποκτήση τήν κομητεία τοϋ Άνζοϋ... Καί θά χρισθῆ ὑποψήφιος τοϋ γαλλικοϋ θρόνου.. Καί ὁ σύζυγος αὐτός θά εἶνε ὁ ἀσημότατος κ Φρανσουά ντ' Έσπέ, δηλαδή ἐγώ!

Σέ λίγο, βγῆκε στό κεντρικό μονοπάτι πού διέσχιζε τό δάσος.

Καί διευθύνθηκε πρός τόν καταραμένο πύργο.

Δέν ἄργησε νά συναντήση τήν συνοδεία τοϋ δουκός.

—Ποῦ πᾶτε ἀπό δῶ!, τούς ἐφώναξε. Ό δούξ ἐτράβηξε πρός τά ἐκεῖ... Κυνηγοῦσε δυό πελάρτιους στάχτεῖς λύκους. Ἐλᾶτε μαζί μου!

Καί παρέσυρε ὑπηρέτες καί στρατιῶτες πρός τήν ἀντίθετη διεύθυνσι ἀπ' ὅπου εἶχε πέσει ὁ δοῦξ δολοφονημένος...

II

Ζίτα, ἡ τσιγγανοποῦλα

Όταν τά δυό λαγωνικά εἶχαν ριχτῆ γαυγίζοντας μέσα στή λόχμη, δέν εἶχαν ἀντιληφθῆ κανέναν λύκο, ἀλλά ἀνθρώπινο θήραμα... Ἦσαν πολύ καλά γυμνασμένα σ' αὐτοῦ τοῦ εἴδους τό κυνῆγι τά σκυλιά τοῦ πύργου. Τά εἶχαν συνηθίσει νά κυνηγοῦν τούς φτωχούς χωρικούς, πού ἐπλησίαζαν κρυφά στό δάσος γιά νά χτυπήσουν κανένα ἀγρίμι καί νά πάνε λίγο κρέας στήν οἰκογένειά τους Γιατί μεγάλη δυστυχία ἐπικρατοῦσε γύρω ἀπό τόν «καταραμένο» πύργο. Οἱ ὑπήκοοι τοῦ σκληροῦ ἀρχοντός του ζοϋσαν μέ τά χόρτα καί τίς ρίζες τῶν βάννῶν, ἐνῶ αὐτός διεσκέδαζε καθημερινῶς ὀργιαστικά μέ τούς φίλους του.

Ἀλλοίμονο σ' ἐκείνους πού συνελάμβαναν ἐπ' αὐτοφώρῳ νά κυνηγοῦν!... Ἀκόμη καί σ' αὐτούς πού ἐθεωροῦσαν ἁπλῶς ὑπόπτους...

Τούς κατεδίωκαν τ' ἄγρια λαγωνικά τοῦ Ζάν ντ' Ἀωρρ, τούς συνελάμβαναν καί ἄν δέν τούς κατεσπάρασαν, τούς παρέδιδαν στόν σκληρό κύριό τους γιά νά τούς ὑποβάλη στά φρικτότερα βασανιστήρια.

Ὁ Γκὸγκ καί ὁ Μαγκόγκ, λοιπόν, εἶχαν ὁσφρανθῆ ἀνθρώπινη σάρκα...

Καί μέ τά ρουθούνια ἀνοιχτά, τά σουβλερά του δόντια προτεταμένα, ὥρμησαν κατ' ἐπάνω. Μόλις ὅμως ἔφθασαν ἐμπρός στό θήραμά τους, σταμάτησαν ἐπί τόπου, ἀναποφάστισα, μή ξέροντας τί νά κάμουν. Οἱ ἄνθρωποι πού ἀντίκρυζαν δέν ἦσαν ἀπό ἐκείνους πού τά εἶχαν συνηθίσει νά κυνηγοῦν.

Ξαπλωμένη στό χῶμα, μέ τό κεφάλι ἀκουμπισμένο σ̓σόν κορμό ἑνός δένδρου, μιά γρηοῦλα ψυχορραγοῦσε.

Ἀπό τό μαῦρο, βελούδινο φακιόλι της τῆς ἐξέφευγαν τά μακρυά γκρίζα μαλλιά της, πού ἐπλαισίωναν ἕνα κανονικό συμπαθητικό πρόσωπο. Στά νειάτα της φαινόταν ὅτι θά ἦταν πολύ ὡραία αὐτή ἡ γρηοῦλα. Τά μαῦρα μάτια της, ἄν καί βυθισμένα στίς κόγχες τους, ἔλαμπαν παράξενα ἀπό τόν πυρετό. Ἕνα φτωχικό φόρεμα ἐσκέπαζε τό ἀδύνατο σῶμα της

Στό πλάϊ της, ἦταν γονατισμένη μιά ὄμορφη νέα ἕως δεκάξη χρόνων, μιά τσιγγανοποῦλα Καί ἐπάραζε ἀπό τούς λυγμούς... Τά πλούσια καστανά μαλλιά της ξεχύνονταν κυματιστά ἐπάνω στούς ὤμους της καί κατέβαιναν ἕως τή μέση της.

Εἶχε ὁλοκάθαρα γαλανά μάτια, δυό ἀληθινά κομμάτια τοῦ οὐρανοῦ.. Ἦταν ντυμένη ἰδιότροπα, ὅπως ὅλες οἱ κοπέλλες τῆς ράτσας της. Φοροῦσε βραχιόλια πολλά στά χέρια της καί γύρω ἀπό τόν λαιμό της ἕνα κολλιέ ἀπό κόκκινα χτυπητά πετρᾶδια. Τή λεπτή μέση της ἔζωνε μιά χρυσή ζώνη καί φοροῦσε μπόττες φηλές πού ἔφθαναν ὡς τά γόνατά της.

Τό κοντό παρδαλό φόρεμά της μόλις τῆς ἔφθανε ὡς τά γόνατα.

Τά δυό λαγωνικά, ἀναποφάσιστα, περίμεναν τίς διαταγές τοῦ ἀφέντη τους. Ξάπλωσαν κοντά στίς δυό γυναῖκες καί τίς κυττοῦσαν στά μάτια ἕτοιμα νά χυμήξουν καί νά τίς κατασπαράξουν ἤ νά τούς γλείψουν φιλικά τό χέρι."Όταν ἀντίκρυσε τά δυό ἀγριεμένα σκυλιά, ἡ νεαρή τσιγγανοποῦλα ἀναρρίχησε ἀπό τρόμο. Ἀμέσως ὅμως συνηλθε καί ἠρέμησε.

Ἡ γρηοῦλα οὔτε κἀν τά ἐπρόσεξε.

—Ζίτα, ἔλεγε μὲ σβυσμένη φωνή. Μήν κλαῖς πού θά πεθάνω... Δέν τό θέλω.. Ὅτι γράφει ἡ μοῖρα δέν ξεγράφει.. Δέν πρέπει ὅμως νά κλαῖς ἐμένα πού θά φύγω, ἀλλά ἐσένα πού μένεις μόνη κι' ἀπροστάτευτη, ἐκτιεθειμένη στούς κινδύνους τῆς ἄδικης καί σκληρῆς ζωῆς. Δέν θά μπορέσης νά ἀνταπεξέλθης ὅπως ἐγώ, νά τά καταφέρης σάν κι' ἐμένα, τή θετή σου μητέρα Γιατί μάθε πῶς δέν εἶσαι ἀπό τή δική μου ράτσα, δέν ἔχεις τό δικό μου αἷμα...

—Τί θέλεις νά πῆς μητέρα;, ἐφώναξε ἡ τσιγγανοποῦλα. Δέν εἶμαι κόρη σου;

—Ὄχι! Ὡς τόσο, σὲ ἀνέθρεψα σάν ἀληθινή τσιγγανοποῦλα. Σοῦ ἔδιδαξα τά μυστικά τῆς δύσκολης τέχνης μας, σ' ἐμόησα στά ἀπόκρυφα τῆς μαντείας. Ἐμαθές νά διαβάζης τό μέλλον στήν παλάμη τῶν ἀνθρώπων καί στ' ἄστρα καί μέσα στό ἀκύμαντο νερό τῆς κρυστάλλινης σφαίρας. Κατέχεις τή δύναμι νά λές τήν ἀνθρώπινη μοῖρα. Ποτέ ὅμως δέν θέλησες νά κάμης μάγια γιά νά προκαλέσης κακό στούς ἐχθρούς μας, ἐπικαλουμένη τήν ἐπέμβασι τῶν φοβερῶν ἀποκρύφων δυνάμεων.

—Μητέρα! Μητέρα! Γιατί νά κάνωμε τό κακό, ἐστω καί ὀ'ἐκείνους ἀκόμη ποὺ ζητοῦν τή συμφορά μας;

—Ἄ!, ἐτραύλισε ἡ γρηά. Παρέμεινες, βλέπω, μιά Χριστιανή... Οἱ παπάδες πού σ' ἐβάφτιζαν ἀπόδιωξαν τά μάγια πού σοῦ εἶχαμε κάμει καί σέ προφύλαξαν ἀπό τίς μαγγανεῖες Γεννήθηκες Χριστιανή καί τέτοια θά πεθάνης Ἄραγε νά εἶναι πιό δυνατός ὁ δικός σου ὁ Θεὸς ἀπό τόν δικό μας!

—Ὁ Θεός;.. ἀναρωτήθηκε μὲ περιέργεια ἡ Ζίτα. Τί εἶναι, μητέρα, ὁ Θεός;

— Δέν εἶμαι μητέρα σου! Σοῦ τό εἶπα!, εἶπε πάλιν ἡ ἑτοιμοθάνατη. Προτοῦ πεθάνω, πρέπει νά μάθης τήν ἀλήθεια...

Ἀνακάθησε μὲ κόπο καί μὲ φωνή σβυσμένη ἀπό τήν ἀγωνία, ἄρχισε νά διηγῆται:

— Πάνε δεκατέσσερα χρόνια ἀπό τότε... Ἦταν μιά Κυριακή. Εἴχες βγῆ μὲ τούς γονεῖς σου περίπατο στό δάσος... κοντά σὲ μιά πόλι ποὺ τή λένε Παρίσι... Σὲ κοτοῦσαν ἀπό τό χέρι γιατί ἤσουν μικροῦλα... Ξαφνικά, παρουσιάσθηκαμε μπροστά σας ἐμεῖς, οἱ τσιγγάνοι, οἱ καταραμένοι, ὅπως μᾶς καλοῦν οἱ ἄνθρωποι τῆς ράτσας σου... Ἐπιτεθήκαμε καί χτυπήσαμε τούς γονεῖς σου, τούς πληγώσαμε καί τούς ληστεύσαμε... Ἐσένα θά σ' ἐσκότωναν... Ἀλλά ἐπρόλαβα ἐγὼ καί σ' ἔσωσα. Σὲ πῆρα μαζί μου καί ἔτσι ἀπό τότε σ' ἔκαμα κόρη μου...

Ἡ Ζίτα, τρομοκρατημένη, κυττοῦσε τώρα μὲ φρίκη τή γυναῖκα αὐτή πού τόσον καιρό ἀποκαλοῦσε μητέρα της καί ἀγαποῦσε...

—Δέν εἶσαι ἡ μητέρα μου, λοιπόν!...

Τήν ἴδια στιγμή ἀκούσθηκαν φωνές καί ἀμέσως μετά ὁ θόρυβος ἑνός ἀνθρώπου.

Ἦταν ὁ ντ' Ἀμορύ, πού γκρεμιζόταν κάτω ἀπό τ' ἄλογό του...

Ἀλλά οἱ δυό γυναῖκες δέν ἔδωσαν προσοχή. Μόνον, τό ἕνα ἀπό τά λαγωνικά, ὁ Γκόγκ, ἐστράφηκε καί ἔκανε νά τρέξη πρός τό μέρος πού ἀκούσιτηκε ὁ θόρυβος. Βλέποντας ὅμως ἀκίνητο τόν σύντροφό του, πού ἐξακολουθοῦσε νά ἔχη καρφωμένο τό βλέμμα του ἐπάνω στίς δυό γυναῖκες, δέν κινήθηκε. Πῆρε μόνο τήν στάσι ἐπιθέσεως σὲ περίπτωσι πού θά ἐσάλευαν οἱ δυό γυναῖκες, ἕτοιμος νά βυθίση τά σουβλερά του δόντια στό λαιμό τῆς Ζίτας ἤ τῆς γρηᾶς Ζίνας, τῆς θετῆς μητέρας της.

Καμμιά,ἐν τούτοις,ἀπό τίς δυό γυναῖκες δέν φαινόταν νά δίνη προσοχή χάρι τους. Ἡ Ζίνα, ἐπιθυμοθάνατη,ἦταν βυθισμένη στίς θλιβερές σκέψεις της καί ἡ Ζίτα, βαθειά ταραγμένη ἀπό τίς ἀπρόοπτες ἀποκαλύψεις της γρηᾶς, ἦταν σάν χαμένη.

Ἡ Ζίνα συνέχισε,μὲ φωνή ἀκόμη πιό ἀδύνατη:

— Δέν εἶσαι κόρη μου... Δὲν πιστεύεις ἐσὺ στούς δικούς μας θεούς, καί μέσα στίς φλέβες σου δέν κυλᾶ καμμιά σταγόνα ἀπό τό ἡρωϊκό μας αἷμα... Κι' ὅμως Ζίτα, σ' ἀγαπῶ, σάν νά ἤσουν σάρκα ἀπό τή σάρκα μου, σάν νά σ' ἐγέννησα ἐγώ... Θυμήσου... Ὑπῆρξε πάντα τόσο καλή γιά σένα!... Ποτέ δέν σ' ἐχτύπησα... Σὲ ὑπερασπίστηκα πάντα, ὅπως ἡ λύκαινα τά μικρά της καί τελευταία ἀκόμη καί ἀπό τόν ἴδιο τόν ἀρχηγό μας, ὅταν θέλησε νά σέ παντρέψη μὲ τόν γυιό του. Ἐγὼ τόν ἐσυγκράτησα νά μή σπάση στό κεφάλι σου τό μαγικό στάμνι μὲ τούς κόκκους τοῦ σταριοῦ,ποὺ δίνει τήν γονιμότητα στούς νειόπαντρους...

»Δέν σοῦ ἄρεσε ὁ Τσίγκαρο Ντάμιο... Δὲν τόν ἀγαποῦσες... Καί γιά νά σὲ ἀπαλλάξω ἀπό αὐτόν τόν γάμο, Ζίτα μου, ἐβραπέτευσα μαζί σου ἀπό τήν οἰκογένειά μας...

—Αὐτό εἶνε, ἀλήθεια, εἶπε μὲ γλυκύτητα ἡ νέα κοπέλλα. Δέν ἄφισες νά μὲ κάμη γυναῖκα του διά τῆς βίας αὐτός ὁ Ντάμιο, πού τόν μισοῦσα τόσο γιατί ἦταν σκληρός καί ὄπουλος... **Ἀλλ' θά** τό ξεχάσω αὐτό ποτέ, μητέρα... Καί σοῦ ὀφείλω γιά μιά δεύτερη φορά τή ζωή μου... Γιατί θά προτιμοῦσα νά σκοτωθῶ, παρά νά πάρω τόν Τσίγκαρο...

— Βλέπεις, λοιπόν, κόρη μου, ὅτι στάθηκα γιά σένα μιά ἀληθινή μητέρα...

Διεκόπη γιά λίγο. Δέν εἶχε πιά τή δύναμι νά μιλήση. Ἀνέπνεε μὲ κόπο

— Μίλησέ μου, μητέρα... Μίλησέ μου!.. Προσπαθησε νά σηκωθῆς. Εἶμαι δυνατή!.. θά σὲ μεταφέρω στίς πλάτες μου ἕως τόν πύργο αὐτόν, πού εἶδαμε πρό ὀλίγου νά φωτίζωνται τά παράθυρά του... Θά παρακαλέσω νά μᾶς βοηθήση ὁ ἄρχοντάς του.

Ἡ γρηᾶ τσιγγάνα ἐμόρφασε:

— Θά ρίξη κατ' ἐπάνω μας τά σκυλιά του καί τούς ὑπηρέτες του μὲ τά μαστίγια... Δέν τόν ξέρεις καλά, φαίνεται... "Οχι, ὄχι... ἐδῶ πρέπει νά πεθάνω... ἐδῶ μοῦ ἔταξε ἡ μοῖρα μου γ' ἀφίσω τήν τελευταία πνοή μου. Ὅταν πιά ξεψυχήσω, νά μοῦ στρέψης τό πρόσωπο πρός τήν ἀνατολή καί νά ρίξης μὲ τό χέρι σου ἐπάνω στό μέτωπό μου λίγο χῶμα... Οἱ λύκοι, τότε, θά φροντίσουν γιά τήν ταφή μου...

— Μητέρα... μητέρα... μὴ μιλᾶς ἔτσι!

— Σώπαινε!.. Νά, πάρε τώρα αὐτό τό μικρό σακκουλάκι ποὺ εἶναι κρεμασμένο στό στῆθος μου. Ἔχει μέσα μιάν ἀλυσσίδα κι' ἕνα μενταγιόν χρυσό... τά ἔχω βρῆ καί τά δυό ἐπάνω σου, τήν ἐποχή ποὺ σέ εἴχαμε κλέψει. Ἴσως νά σὲ βοηθήσουν νά ξαναβρῆς τούς πραγματικούς σου γονεῖς. Καί πρέπει νά τούς ξαναβρῆς μὲ κάθε θυσία, ἄν ζοῦνε ἀκόμη. Γιατί, μὲ τόν θάνατό μου θά μείνης ὁλότελα ἔρημη στόν κόσμο... Ἄκουσα κάποτε τόν ἀρχηγό μας νά λέη ὅτι ἦσαν πλούσιοι... Κατοικοῦσαν στό Παρίσι... Γιά στάσου... ναί, θυμᾶμαι τώρα... ὁ ἀρχηγός ἔλεγε ὅτι ἦσαν χρυσοχόοι... κι' εἶχαν ἕνα σπίτι στήν ὁδόν Κουτελιέρ... κοντά στήν Μικρή Γέφυρα... Καί ὀνομάζον. ταν...

Τήν ἴδια στιγμή, ξαφνικά, τά κλαριά παραμέρισαν...

Ἕνας ἄνθρωπος ἐπρόβαλε. Ἦταν ὁ Ζάν ντ' Ἀμορύ...

ΣΤΟ ΕΡΧΟΜΕΝΟ : Ἡ συνέχεια

Στὸ ἐρχόμενο τεῦχος τοῦ «Θησαυροῦ»

ΣΥΝΕΧΙΖΕΤΑΙ

Ὁ χάρτης τῆς Εὐρώπης

Θὰ δημοσιευθῆ τὸ Γ' μέρος του

αὐτό ποτέ, μητέρα... Καί σοῦ ὀφείλω γιά μιά δεύτερη φορά τή ζωή μου... Γιατί θά προτιμοῦσα νά σκοτωθῶ, παρά νά πάρω τόν Τσίγκαρο...

— Βλέπεις, λοιπόν, κόρη μου, ὅτι στάθηκα γιά σένα μιά ἀληθινή μητέρα...

Διεκόπη γιά λίγο. Δέν εἶχε πιά τή δύναμι νά μιλήση. Ἀνέπνεε μὲ κόπο

— Μίλησέ μου, μητέρα... Μίλησέ μου!.. Προσπαθησε νά σηκωθῆς. Εἶμαι δυνατή!.. θά σὲ μεταφέρω στίς πλάτες μου ἕως τόν πύργο αὐτόν, πού εἶδαμε πρό ὀλίγου νά φωτίζωνται τά παράθυρά του... Θά παρακαλέσω νά μᾶς βοηθήση ὁ ἄρχοντάς του.

Ἡ γρηᾶ τσιγγάνα ἐμόρφασε:

— Θά ρίξη κατ' ἐπάνω μας τά σκυλιά του καί τούς ὑπηρέτες του μὲ τά μαστίγια... Δέν τόν ξέρεις καλά, φαίνεται... "Οχι, ὄχι... ἐδῶ πρέπει νά πεθάνω... ἐδῶ μοῦ ἔταξε ἡ μοῖρα μου γ' ἀφίσω τήν τελευταία πνοή μου. Ὅταν πιά ξεψυχήσω, νά μοῦ στρέψης τό πρόσωπο πρός τήν ἀνατολή καί νά ρίξης μὲ τό χέρι σου ἐπάνω στό μέτωπό μου λίγο χῶμα... Οἱ λύκοι, τότε, θά φροντίσουν γιά τήν ταφή μου...

— Μητέρα... μητέρα... μὴ μιλᾶς ἔτσι!

— Σώπαινε!.. Νά, πάρε τώρα αὐτό τό μικρό σακκουλάκι ποὺ εἶναι κρεμασμένο στό στῆθος μου. Ἔχει μέσα μιάν ἀλυσσίδα κι' ἕνα μενταγιόν χρυσό... τά ἔχω βρῆ καί τά δυό ἐπάνω σου, τήν ἐποχή ποὺ σέ εἴχαμε κλέψει. Ἴσως νά σὲ βοηθήσουν νά ξαναβρῆς τούς πραγματικούς σου γονεῖς. Καί πρέπει νά τούς ξαναβρῆς μὲ κάθε θυσία, ἄν ζοῦνε ἀκόμη. Γιατί, μὲ τόν θάνατό μου θά μείνης ὁλότελα ἔρημη στόν κόσμο... Ἄκουσα κάποτε τόν ἀρχηγό μας νά λέη ὅτι ἦσαν πλούσιοι... Κατοικοῦσαν στό Παρίσι... Γιά στάσου... ναί, θυμᾶμαι τώρα... ὁ ἀρχηγός ἔλεγε ὅτι ἦσαν χρυσοχόοι... κι' εἶχαν ἕνα σπίτι στήν ὁδόν Κουτελιέρ... κοντά στήν Μικρή Γέφυρα... Καί ὀνομάζον. ταν...

Τήν ἴδια στιγμή, ξαφνικά, τά κλαριά παραμέρισαν...

Ἕνας ἄνθρωπος ἐπρόβαλε. Ἦταν ὁ Ζάν ντ' Ἀμορύ...

ΣΤΟ ΕΡΧΟΜΕΝΟ : Ἡ συνέχεια

Στὶς 6, — τὸ πρωΐ

ΑΠΟ ΤΑ ΔΡΑΜΑΤΑ ΤΩΝ ΚΑΤΑΣΚΟΠΩΝ

Ἡ νευρολογική κλινική τοῦ δόκτορος Βίτ ἀπέχει ἀπό τήν Ὀβάνα περί τά 25 λεπτά τῆς Ὥρας.

Ὁ φίλος μου γιατρός μὲ ὑποδέχθηκε μὲ διάγουσι. Ἀφοῦ μιλήσαμε μαζί γιά διάφορα ζητήματα, μοῦ ἐπρότεινε νά κάμωμε ἕνα γῦρο στήν κλινική του.

Ὅταν ἐφθάσαμε ἔξω ἀπό τόν θάλαμο 18, ὁ δόκτωρ Βίτ ἐστάματησε καί μοῦ εἶπε νά κυττάξω ἀπό τό πυκνό δικτυωτό ποὺ ἔφραζε τόν φεγγίτη τῆς πόρτας. Ἔρριξα μιά περίεργη ματιά καί εἶδα ἕναν ξανθό νέο μὲ ἰθαγενῆ χαρακτηριστικά, κουβανέζικα, καί μὲ μελαγχολική φυσιογνωμία, ξαπλωμένον σ' ἕνα κομψό κρεββάτι.

— Εἶνε ὁ ὑπολοχαγὸς Πάμπλο Ρουγκέρο, μοῦ εἶπε ὁ γιατρός. Κοιμᾶται ἡσυχώτατα, ὅπως βλέπετε. Εἶνε ὁ πιό ἥρεμος ἀπό τούς ἀρρώστους μου. Μοῦ κρατᾶ εὐχάριστη συντροφιά. Δέν κατορθώνω ὅμως νά τόν κάμω νά χαμογελάση! Φοβοῦμαι ὅτι δέν θά χαμογελάση πιά ποτέ... Θέλετε νά μάθετε τήν ἱστορία του; Ἀκοῦστε λοιπόν...

» Ξέρετε ὅτι, στήν ἀρχή τοῦ πολέμου, γενικός διευθυντής τοῦ γραφείου μυστικῶν πληροφοριῶν τοῦ ἐπιτελείου τῆς Κούβας, ἦταν ὁ στρατηγός Γκάρθια, ὑπέροχος στρατιωτικός, ποὺ εἶχε χάσει τό δεξί του χέρι στόν ἐμφύλιο πόλεμο καί, μή μπορῶντας πιά νά πολεμήση, εἶχε ἀναλάβει τήν δύσκολη καί λεπτή αὐτή ὑπηρεσία τῆς κατασκοπείας.

» Καθώς ἦταν ἀνίκανος νά γράψη, εἶχε πάρει κοντά του μιάν ἐμπιστη δακτυλογράφο, τήν Κορίνα Μιλγκουέθο, κόρη ἑνός συνταγματάρχου τῆς παλαιᾶς προεδρικῆς φρουρᾶς, ποὺ εἶχε πεθάνει πρό ὀλίγου καιροῦ. Ἡ νέα αὐτή ἦταν ἐντελῶς ὀρφανή. εἶχε μόνο ἕνα μικρότερο ἀδελφό στόν στρατό. Ἀκριβῆς σάν στρατιώτης τό πρωΐ, δέν παραπονιόταν ποτέ ἄν ἔμενε τό βράδυ στό γραφεῖο πολύ ἀργά. Ὁ στρατηγός ἦταν ἐνθουσιασμένος μαζί της, καί ὅλοι οἱ ἀξιωματικοί τοῦ γραφείου τῆς ἔβειχναν καθαρά ὅτι τούς εἶχε ἐπηρεάσει βαθειά ἡ ὁμορφιά της καί ἡ ἀνώτερη προσωπικότης της.

» Ἦσαν ἴσως πολλοί ἐκεῖνοι ποὺ τήν ἀγαποῦσαν μυστικά! Κάποιος μάλιστα ἐζήτησε τό χέρι της μέσῳ τοῦ στρατηγοῦ Γκάρθια. Αὐτή ἀρνήθηκε νά δώση ἀπάντηση στήν πρότοῦ δοντια στό λαιμό τῆς Ζίτας ἡ τελειώση ὁ πόλεμος. Δέν ἐφανέρωσε ὅμως τήν ἀλήθεια : "Οτι εἶχε ἤδη προσφέρει τήν καρδιά της καί τόν ἑαυτόν της.

» Κάποια μέρα, λίγον καιρό πιό πρίν, εἶχε παρουσιασθῆ στό γραφεῖο της ἕνας νεαρός ὑπολοχαγός, κατάκοπος καί λασπωμένος.

»— Ποιός σᾶς ἐπέτρεψε νά μπῆτε, χωρίς νά χτυπήσετε ἤ νά σᾶς ἀναγγείλουν; τοῦ εἶπε ἡ Κορίνα.

»Ἐκεῖνος ἐζήτησε συγγνώμη, κατακόκκινος ἀπό τήν ἀμηχανία. Δέν ἐτόλμησε νά πῆ ὅτι εἶχε κάποιο ἐπεῖγον ἔγγραφο γιά τόν στρατηγό Γκάρθια. Εἶχε μείνει μὲ τά μάτια καρφωμένα ἐκστατικά στή νέα, καί δέν ἀντελήφθη ὅτι τό τσιγάρο του ἔκαιε τά δάχτυλα. Ξαφνικά, τό βλέμμα του ἔπεσε σὲ μιάν ἐπιγραφή : «Ἀπαγορεύεται τό κάπνισμα». Ἔρριξε μιά ματιά στό χαλί, στό κομψό καί καθαρό περιβάλλον... Ποῦ νά πετάξη τό τσιγάρο του; Ἐπροτίμησε νά τό σβύση στό στόμα του!

»Ἡ Κορίνα ἐγέλασε... Γιά νά μή σᾶς πολυλογῶ, ἔπειτα ἀπό λίγα λεπτά ἔγιναν γίνει φίλοι. Τό πεπρωμένο τους ἦταν πιά χαραγμένο. Στήν καρδιά τους εἶχε ἀνθίση ὁ ἔρως...

»—Εἶμαι νηστικός ἀπό χθές, δεσποινίς... τό πιστεύετε; εἶπε ὁ νέος γελῶντας. Καί τό τσιγάρο ἐκεῖνο ἦταν τό τελευταῖο μου...

»—Πηγαίνετε νά φᾶτε στό ἀντικρυνό ρεστοράν καί ξανασυρίστε μετά νά ἀπαντήσετε ἕνα δικό μου τσιγάρο, συνέστησε ἡ Κορίνα.

»—Μοῦ φαίνεται ὅτι δέν θἄχω καθόλου ὄρεξι, ἄν θά εἶμαι μόνος!

»Μερικά λεπτά ἀργότερα, καθισμένοι καί οἱ δυό ἐμπρός στό

Λολίτα

ΚΟΙΝΩΝΙΚΟ ΔΙΗΓΗΜΑ

Ὁ Μάριο Φοζέλι εἶχε τὴν βεβαιότητα ὅτι ἔκανε ἕναν εὐτυχισμένο γάμο, ὅταν πανδρεύθηκε τὴν μικροῦλα Λολίτα. Καὶ δὲν εἶχε σκεφθῆ διόλου, ὅτι ὅλες οἱ μικροῦλες ἔχουν τὶς ἀδυναμίες τους, τὰ ὄνειρά τους καὶ μιὰ τρυφερότητα στὴν καρδιὰ καὶ τοὺς χρειάζονται λόγια γλυκὰ κι' αἰσθηματικότητες. Ὁ Φοζέλι δὲν εἶχε προσέξει διόλου αὐτὴ τὴν τόσο χαριτωμένη γυναικοῦλα του. Ἀκόμη, δὲν εἶχε σκεφθῆ ὅτι ἡ Λολίτα ἦταν ἕνα χαϊδεμένο κορίτσι, εὔθυμο καὶ πεισματάρικο.

Ἡ Λολίτα ὡστόσο δὲν ἦταν κουτή. Ἀπὸ τὴν πρώτη στιγμὴ ἐκατάλαβε ὅτι ὁ Μάριο τὴν ἀγαποῦσε. Κι' ἦταν εὐχαριστημένη ποὺ εἶχε κάμει αὐτὸν τὸν γάμο. Ὁ Μάριο καὶ ἡ Λολίτα ἀποτελοῦσαν ἕνα εὐτυχισμένο ζευγάρι.

Ὡστόσο, ὁ Μάριο ἦταν περισσότερο ὁ σύντροφος τῶν παιχνιδιῶν τῆς Λολίτας, παρὰ ὁ ἄνδρας της. Οὔτε τὸν φοβόταν, οὔτε τὸν σεβόταν, μὰ οὔτε καὶ νοιαζόταν γιὰ κεῖνον. Ἦταν ὁ φίλος της. Τοῦ ἐμπιστευόταν ὅλα τὰ μυστικά της, τὸν ἐβασανίζε, τοῦ ἐδημιουργοῦσε διάφορες ἱστορίες γιὰ νὰ θυμώνη καὶ ἐκεῖνη νὰ γελάση.

— Μ' ἀγαπᾶς ; τὴν ρωτοῦσε.

— Καθόλου !..

— Τότε γιατὶ μὲ πανδρεύθηκες ;

— Γιὰ νὰ σὲ βασανίζω. Ἤθελα ἕναν ἄνθρωπο νὰ μοῦ κάνη ὅλα μου τὰ καπρίτσια. Ἕναν ἀνόητο σὰν κι' ἐσένα...

—Ὥστε μὲ πανδρεύθηκες γιατὶ ἤμουν ἀνόητος ;

— Ναί!...

— Τότε καλύτερα εἶνε νὰ χωρίσωμε...

— Αὐτὸ δὲν θὰ γίνη, διεμαρτύρετο ἡ Λολίτα, δὲν θέλω νὰ χάσω ἕναν τόσο καλὸ φίλο.

Κι' ὁ Μάριο τὴν ἔπαιρνε στὴν ἀγκαλιὰ του καὶ τὴν ἐγέμιζε φιλιά. Τὴν ἀγαποῦσε ; Ἀσφαλῶς τὴν ἀγαποῦσε. Μὰ δὲν ἤθελε νὰ τῆς σκοτίξη τὸ μυαλὸ μὲ τὴν ἀγάπη του καὶ τὴ ζήλεια του. Ἦταν τόσο μικροῦλα!... Προτιμοῦσε νὰ τῆς κάνη τὰ γούστα της. Κι' ἔτσι ἡ ζωὴ τους κυλοῦσε ξέγνοιαστη ὡς τὴν ἡμέρα ποὺ ἡ Λολίτα σὲ μιὰ φιλικὴ συντροφιὰ ἐγνώρισε τὸν Ἀλφρέντο Τζορτζάνο. Ἦταν ἕνας γόης τῆς ὀθόνης. Ἄψογος, ἀξιοπρεπὴς κι' εὐχάριστος. Ἐμπαινε σ' ἕνα σαλόνι μὲ τὸ ἴδιο εὐγενικὸ καὶ σοβαρὸ ὕφος τοῦ κοσμικοῦ μὲ τὸ ὁποῖον ἔπαιζε στὸ ρόλο του.

Ἡ Λολίτα, ἀπὸ τὴν πρώτη στιγμὴ ποὺ τὸν ἀντίκρυσε, τάχασε. Μὲ τὴ στάση του καὶ τὴ σοβαρότητά του τῆς εἶχε ἐπιβληθῆ. Ἔνοιωθε τόσο ἀσήμαντο τὸν ἑαυτό της μπροστά του, ὥστε εἶχε ζαρώσει σὲ μιὰ γωνιὰ σὰν φοβισμένη.

Χωρὶς νὰ τὸ θέλη, ἔκανε τὴ σύγκρισι τοῦ Μάριο μὲ τὸν Ἀλφρέντο. Ὁ Μάριο δὲν μποροῦσε ποτὲ νὰ εἶνε ἕνας πραγματικὸς ἄνδρας. Ὁ Ἀλφρέντο ὅμως ἤξερε νὰ ἐπιβάλλεται στὶς γυναῖκες καὶ νὰ τὶς σκλαβώνη.

Ἔτσι, ἐκολακεύθηκε πολὺ ὅταν εἶδε τὸν Ἀλφρέντο νὰ τὴν προτιμᾶ καὶ νὰ περιφρονῆ ὅλες τὶς ἄλλες κυρίες γιὰ χάρι της καὶ νὰ τῆς δηλώνη ὅτι ἦταν ἡ μόνη γυναῖκα ποὺ τοῦ εἶχε κάμει ἐξαιρετικὴν ἐντύπωσι.

***

Τὸ βράδυ ἐκεῖνο, ἡ Λολίτα ἐγύρισε συλλογισμένη στὸ σπίτι της. Ἡ εὐθυμία καὶ οἱ τρυφερότητες τοῦ ἀνδρός της τὴν ἐπείραζαν στὰ νεῦρα.

— Τί ἔχεις, Λολίτα ; ἐρώτησε μὲ ἀπορία ὁ Μάριο. Μήπως κανένα φλέρτ σου ἄρχισε νὰ σοῦ κάνη ἐντύπωσι ; Μὴ σκοτίζεσαι ! Κανένας ἄνδρας δὲν εἶνε ἄξιος τῆς τρυφερότητός σου. Ὅλοι εἶμαστε παλαντζαδόρικοι. Ἔλα, μὴ βασανίζης ἄδικα τὸ μυαλό σου.

— Ναί, ὅλοι οἱ ἄνδρες εἶνε ἀνόητοι, ἐσκέφθηκε ἡ Λολίτα. Κι' ὁ Μάριο εἶνε ἕνας ὡραῖος ἄνδρας. Δὲν τοῦ ἀρέσει νὰ ὑποχωρῆ καὶ νὰ διστάζη.

Καὶ σκεφτόταν πῶς ἀπὸ τὸ πρωὶ τοῦ δὲν ἐδίστασε νὰ τῆς ζητήση ν' ἀφήση τὸν ἄνδρα της καὶ νὰ πάη μαζί του. Μὰ δὲν εἶπε τίποτε στὸν Μάριο. Ἔκρυψε μέσα στὸ βάθος τῆς ψυχῆς της τὸ μυστικό. Καὶ ἡ ἀλίγον καιρὸ ἄρχισε νὰ παίζη τὴν αἰώνια κωμωδία τῆς ἀπιστης γυναίκας. Τέλος, σὲ μιὰ στιγμή, ἐπῆρε τὴν ἀπόφασί της...

Κι' ἔτσι, ἕνα βράδυ, γυρίζοντας ὁ Μάριο στὸ σπίτι του, δὲν βρῆκε τὴν γυναίκα του. Ἐπάνω στὸ γραφεῖο του ὑπῆρχε μόνον ἕνα γράμμα της. Τοῦ ἐδήλωνε πὼς ἔφευγε μὲ τὸν ἄνδρα ποὺ τὴν ἔκανε νὰ νοιώση τὸν ἀληθινὸ ἔρωτα κι' ὅτι ἦταν ἐλεύθερη νὰ κάνη τὴ ζωή της παρὰ νὰ προσποιῆται καὶ νὰ τὸν κοροϊδεύη.

Ὁ Μάριο στὴν ἀρχὴ δὲν τὸ πίστεψε. Ἐνόμιζε ὅτι ἦταν καμμιὰ νέα τρέλλα τῆς Λολίτας. Σίγουρα τοῦ τὸ εἶχε γράψει γιὰ ν' ἀστειευθῆ. Ὁ Μάριο τότε μὲ τὸ χαμόγελο ἐγύρισε ὅλα τὰ δωμάτια. Ἔψαξε κάτω ἀπ' τὰ ντιβάνια, πίσω ἀπ' τὶς κουρτίνες, μέσα στὶς ντουλάπες, παντοῦ.

Ὅταν ὅμως ἔφθασε στὸ δωμάτιο τῆς γυναίκας του κι' ἀντίκρυσε ὅλη τὴν ἀκαταστασία τῆς ξαφνικῆς φυγῆς, ἔνοιωσε νὰ τοῦ κόβωνται τὰ πόδια καὶ τὰ μάτια του ἐβούρκωσαν.

—Ὥστε εἶνε ἀλήθεια ; ἐψιθύρισε. Πῶς εἶνε δυνατόν ; Ποιὰ κακιὰ μοῖρα ἐξύπλεψε τὴν εὐτυχία μου ;... Ποιὸς θὰ προσέχη τώρα τὴ μικροῦλα Λολίτα ;

Κι' ὁ Μάριο, γιὰ πρώτη φορὰ ἔπειτα ἀπὸ δέκα χρόνια συζυγικῆς ζωῆς. Ἔκλαψε πικρά.

— Ναί, ναί, τὸ λάθος εἶνε δικό μου. Πάντα τῆς φερόμουν σὰν σ' ἕνα παιδί. Ἐγὼ τὴν ἔσπρωξα στὴν ἀγκαλιὰ τοῦ ἄλλου, ἔλεγε στενάζοντας.

Μὰ ὁ Μάριο δὲν ἐζήτησε διαξόγιο, ὅπως τὸν συνεβούλευσε νὰ κάμη ὁ δικηγόρος του. Δὲν ἔκαμε σκάνδαλο. Δὲν ἄλλαξε ζωή.

Ἐπήγαινε τὴν τακτικὴ ὥρα στὸ σπίτι, ἐστόλιζε μὲ τὰ λουλούδια ποὺ ἄρεσαν στὴ γυναίκα του τὰ δωμάτια, ἔλεγε νὰ βάζουν τὸ σερβίτσιο της στὸ τραπέζι, κι' ἐπερίμενε...

Τί ἐπερίμενε ; Κι' ἐκεῖνος δὲν τολμοῦσε νὰ τὸ ὁμολογήση στὸν ἑαυτό του.

Ἡ Λολίτα ὡστόσο σ' αὐτὸ τὸ διάστημα ἔκανε μιὰ τρελλὴ ζωή.

Ἐπῆγε μὲ τὸν Ἀλφρέντο στὴ Σικελία, ὅπου αὐτὸς θὰ ἐγύριζε μιὰ ταινία κι' ἀφωσιώθηκε στὴν ἀγάπη του.

Μὰ κατὰ βάθος δὲν τὴν εἶχε ἐνθουσιάσει ὁ «μεγάλος ἔρως της». Σηκωνόταν πολὺ πρωὶ καὶ ἐγύριζε πολὺ ἀργά, ὅταν εἶχε δουλειὰ στὸ στούντιο. Ὅταν πάλι ἦταν ἐλεύθερος, ἔχανε τὶς ὧρες του, ἀλλήλογραφώντας μὲ τὶς θαυμάστριές του.

— Τώρα ποὺ εἶμαστε ἀκόμη νέοι, τῆς ἔλεγε, πρέπει νὰ φροντίσωμε γιὰ τὸ μέλλον. Ἡ δόξα τῆς ὀθόνης περνᾶ πολὺ γρήγορα. Πρέπει νὰ μαζέψω πολλὰ λεφτά.

Ἡ Λολίτα δὲν τολμοῦσε νὰ τὸν παρακαλέση γιὰ τίποτε. Ἐφοροῦσε τὶς ἴδιες τουαλέττες ποὺ τὶς εἶχε κάμει ὁ ἄνδρας της.

Ὅταν κάποτε ἐζήτησε ἀπὸ τὸν Ἀλφρέντο νὰ πληρώση ἕναν λογαριασμὸ τῆς μοδίστας της, ἐκεῖνος ἐθύμωσε, τῆς ἐφώναξε ὅτι ἦταν σπάταλη κι' ἐπιπόλαιη κι' ὅτι, ἂν ἐπρόκειτο νὰ τὸν χρεοκοπήση, δὲν τοῦ χρειαζόταν καθόλου ἡ ἀγάπη της.

Ἡ Λολίτα ἄρχισε φυσικὰ νὰ νοσταλγῆ τὸν καιρὸ ποὺ ὁ ἄνδρας της τὴν ἀφηνε νὰ κάνη ὅσες τουαλέττες ἐπιθυμοῦσε καὶ νὰ ξοδεύη ὅσα λεφτὰ ἤθελε :

—Ὅσο ἔχομε λεφτά, θὰ κάνω τὸν πλούσιο. Ἔπειτα, ὅσα θὰ κερδίζω, θὰ σιὰ δίνω ἐσένα, κι' ἐγώ, ὅσο φτωχὸς κι' ἂν φαίνωμαι, θὰ εἶμαι εὐτυχισμένος, φτάνει νὰ ξέρω πὼς μ' ἀγαπᾶς...

Καὶ γιὰ πρώτη φορὰ ἡ Λολίτα ἐσκέφθηκε, ὅτι μποροῦσε νὰ τὴν ἀγαπᾶ στ' ἀλήθεια ὁ Μάριο καὶ νὰ εἶχε πονέσει πολὺ τὸν εἶχε ἐγκαταλείψει.

Λιγο-λίγο ἡ ἀγάπη της γιὰ τὸν Ἀλφρέντο ἔσβυνε κι' ὅταν ἔμαθε, ὅτι ἑκτὸς ἀπ' αὐτὴν εἶχε κι' ἕνα σωρὸ ἄλλες, ἐπῆρε τὸ πρῶτο τραῖνο γιὰ νὰ γυρίση στὴ Ρώμη.

Ποῦ θὰ ἐπήγαινε ; Μὰ φυσικὰ στὸν Μάριο. Καὶ πρὸς τὸ σπίτι του ἐτράβηξε. Θὰ ἔπεφτε στὰ πόδια του καὶ θὰ τοῦ ζητοῦσε νὰ τὴν συγχωρήση.

Μόλις ὅμως ὁ ὑπηρέτης ἀνήγγειλε τὴν ἄφιξί της, εἶδε νὰ παρουσιάζεται ἀμέσως ὁ Μάριο.

—Ἄ, καλύτερα μου παιδί, τῆς ἐφώναξε, ἄργησες νὰ γυρίσης! Διαρκῶς εἶσαι ἀσυλλόγιστη. Σὲ περιμένω μισὴ ὥρα στὸ τραπέζι καὶ τὸ φαγητὸ κοντεύει νὰ κρυώση...

Κι' ἁγκαλιάζοντάς την ἀπ' τὴ μέση, τὴν ὁδήγησε στὴν τραπεζαρία. Ἐκάθησε σὰν ὑπνωτισμένη ἀπέναντί του κι' ἄφησε νὰ τὴν περιποιηθῆ. Ἔβλεπε πὼς τίποτε δὲν εἶχε ἀλλάξει ἐκεῖ μέσα. Ὑπῆρχαν ἀκόμη καὶ τὰ λουλούδια ποὺ τῆς ἄρεσαν.

Ἡ Λολίτα ἐκύτταξε μ' ἕνα βλέμμα γεμᾶτο τρυφερότητα τὸν Μάριο.

—Ἀγάπη μου!..., ἐψιθύρισε. Ἀγάπη μου!.

Ὁ Μάριο τὴν ἐπῆρε στὴν ἀγκαλιά του, τὴν ἐφίλησε καὶ ἐσκούπισε τὰ μάτια της.

—Σώπα, μὴν εἶσαι ἀνόητη. Μὴν κλαῖς καὶ χαλᾶς τὴ ὁμορφιὰ μάτια σου... Θέλω μόνο νὰ σὲ κάνω νὰ γελᾶς... Δὲν βλέπεις ἐμένα ;

—Μὰ κι' ἐσὺ κλαῖς, Μάριο, τοῦ ἐφώναξε ἡ Λολίτα.

—Ἐ, ναί, μπορεῖ νὰ κλαίω... Μπορεῖ νὰ κλαίω ἀπὸ εὐτυχία.

ΠΑΟΛΟ ΦΕΡΡΑΡΙ

Σκηνὲς καὶ... σκηνὲς

— Γιατὶ δὲν θέλεις νὰ πανδρευθῆς αὐτὸν τὸν δραματικὸ συγγραφέα ;

— Εἶσαι καλά, μπαμπᾶ, ποὺ θὰ πανδρευθῶ ἕναν ἄνθρωπο, ποὺ ὅλη τὴν ἡμέρα κάνει σκηνές ;

Η ΣΥΓΓΝΩΜΗ καὶ ἡ ΛΗΣΜΟΝΙΑ

(Στὸ χῶλ τους, Ἐκείνη κι' Ἐκεῖνος ἔχουνε πάρει καθένας τὸ ὕφος τῶν μεγάλων γεγονότων : Ἐκείνη μουδιασμένη, συντετριμμένη θὰ μποροῦσε καινεῖς νὰ τὴ. Ἐκείνος νευρικός, προσπαθῶντας μὲ κάτι ν' ἀπασχοληθῆ, καὶ μὴ βρίσκοντας τ' ποτ' ἄλλο, ἐκτὸς ἀπ' τὸ καπνισμὸ ἀπανωτῶν τσιγάρων, ποὺ τ' ἀνάβει τὸ ἕνα ἀπ' τ' ἄλλο. Στὸ τέλος, κουρασμένος ἀ: τὰ δύσκολα χαλιόμενα ποὺ βγαίνουσε μεσὰ στὸ χόλ, μὲ τὸ λαιμὸ σου ἀναστατωμένον ἀ' τὴ νικοτίνη ποὺχει καταπῆ, σταματάει μερσοστὰ σ' Ἐκείνη, καὶ πάρτει σὲ μιὰ πολυθρόνα, σβύνοντας τὸ τσιγάρο του).

ΕΚΕΙΝΟΣ : Κι' ἔτσι, θὰ χωρίσωμε μοιραῖα...

ΕΚΕΙΝΗ *(κρύβει τὸ πρόσωπο στὰ χέρια της)* : Ὦ, ὄχι.. Μὴν τὸ λές...

ΕΚΕΙΝΟΣ : Τί νὰ μὴν τὸ λέω ;... Σ' ἐνοχλοῦν οἱ λέξεις, κι' ὄχι ἡ πραγματικότης ;...

ΕΚΕΙΝΗ : Δὲν ξέρω... Δὲ θέλω νὰ σὲ χάσω... Μοῦ φαίνεται φοβερὸ τὸ νὰ σὲ χάσω...

ΕΚΕΙΝΟΣ *(μὲ μιὰ πίκρα στὴ φωνή)* : Ὄχι δά !

ΕΚΕΙΝΗ *(πολὺ σιγά)* : Νά... Ξέρω τί θὰ μοῦ πῆς... Αὐτὸ ποῦγινε, αὐτὸ ποῦκανα, εἶνε ἕνα μεγάλο λάθος...

ΕΚΕΙΝΟΣ *(εἰρωνικά)* : Λάθος ; Εἶσαι πολύ, ἐξαιρετικὰ ἐπιεικής...

ΕΚΕΙΝΗ *(βγάζει γιὰ μιὰ στιγμὴ τὰ χέρια της ἀπὸ τὰ μάτια καὶ τὸν κυττάζει)* : Τ' ἦτανε, τότε ;...

ΕΚΕΙΝΟΣ : Ἐγκλημα ! *(πιὸ σιγά)*. Μ' ἀλήθεια, γιὰ φαντάσου : Πόσα ὄνειρα, πόσες στιγμές, πόσο παρελθόν, πόσο μέλλον, ὅλα σβύσανε πιά, πεθάνανε, πάνε !... Τὸ σπίτι μας ὅλο μοῦ φαίνεται στρωμένο μὲ μικρά, ξεπαγιασμένα πτώματα. Νά, ἐδῶ βρίσκονται πεθαμένα τὰ φιλιά μας· ἐκεῖ, στὴ γωνιά, τὰ παιχνίδια μας· πάρα κάτω, μπροστὰ στὸ κρύσταλο τῆς τουαλέττας, ἡ στιγμὴ ποὺρχόμουν σιγὰ-σιγὰ ἀπὸ πίσω, καὶ σοῦ φιλοῦσα τὰ μαλλιά... Καὶ πόσα ἄλλα... Δὲν τὰ λυπήθηκες ὅλ' αὐτά ; Τὰ σκότωσες μὲ τὰ χέρια σου, τάπιειες, σὰ μιὰ σύγχρονη Μήδεια, καὶ πιὸ σκληρὴ ἀκόμα, γιατὶ αὐτὰ ποὺ σκότωσες ἐσὺ εἶνε, νομίζω, πιὸ προσφιλῆ κι' ἀπὸ παιδιά...

ΕΚΕΙΝΗ *(κλαίει μὲ ἀνυπόκρατους λυγμούς)* : Σώπα... Σὲ ἐξορκίζω, σώπα... Μοῦ κουρελιάζεις τὴν καρδιά.

ΕΚΕΙΝΟΣ : Ἐσὺ δὲ μοῦ κουρέλιασες τὴ δική μου ; Ὅλη αὐτὴ ἡ τραγικὴ πραγματικότης μὲ βαραίνει, ὅσο κι' ἐσένα, κι' ἴσως καὶ περισσότερο ἀπὸ σένα. Γιατί, ξέπι τέλους, ἐσὺ ἔχεις μιὰ ἰσχυρὴ δικαιολογία, κι' ἕνα ἀρκετὰ σοβαρὸ κρέδος : Ἀγάπησες, παρεσύρθηκες, ἔζησες ἐρωτικὲς στιγμές... Ἐνῶ ἐγώ ;

ΕΚΕΙΝΗ : Μὴν τὸ λὲς αὐτό ! Δὲν ἦταν ἀγάπη στ' ὀρκίζομαι... Ἦτανε μιὰ τρέλλα τῆς στιγμῆς, ἕνα γλύστρημα ἀπρόοπτο, χωρὶς προηγούμενα, χωρὶς δικαιολογία...

ΕΚΕΙΝΟΣ : Μὲ συνέπειες ὅμως. Καὶ τὶ συνέπειες ! Τὸ ἐρεῖπωμα μιᾶς ὁλόκληρης ζωῆς, πού, ἐγὼ τοὐλάχιστον, εἶχα τὴν ἀφάνταστη ἀφέλεια νὰ θεωρῶ χτισμένη μὲ τὰ πιὸ γερὰ ὑλικά...

ΕΚΕΙΝΗ : Μὰ ἐρειπώθηκε, στ' ἀλήθεια, ἡ ζωή μας ;...

ΕΚΕΙΝΟΣ : Ἀμφιβάλλεις ;...

ΕΚΕΙΝΗ *(τόσο σιγά, ποὺ Ἐκεῖνος σχεδὸν δὲν τὴν ἀκούει)* : Κι' ἂν προσπαθοῦσες ;...

ΕΚΕΙΝΟΣ : Τί νὰ προσπαθοῦσα ;

ΕΚΕΙΝΗ : Νὰ ξεχάσης... Τὸ ξέρω, εἶνε πολὺ αὐτὸ ποὺ ζητάω, κι' ἴσως νάναι καὶ λιγάκι αὐθάδεια... Μά, γιὰ σκέψου· τόσα πολλὰ μᾶς ἑνώνουν, ἐνῶ ἕνα τίποτα μᾶς χωρίζει... Ἂν τραβοῦσαμε μιὰ μολυβιὰ σ' αὐτὸ τὸ τίποτα ;...

ΕΚΕΙΝΟΣ : Πάλι εἶσαι ἐπιεικὴς μὲ τὸν ἑαυτό σου... Τίποτα τὸ λὲς αὐτό ;...

ΕΚΕΙΝΗ : Εἶν' ἕνα τίποτα μποροστὰ στὴ ζωὴ ποὺχομε νὰ ζήσωμε, μπροστὰ στὴν εὐτυχία ποὺ μᾶς περιμένει... Εἶν' ἕνα τίποτα, ὄχι σὰν ἀνύπαρκτο περιστατικό, μὰ σὰν σύγκρισι. Ἔλα... Σοῦ ὑπόσχομαι πὼς αὐτὸ θὰ θαφτῆ κάτω ἀπὸ ἕναν κόσμο καλωσύνης δικῆς μου, ἀπὸ ἕνα ἔρωτα τόσο πιστό, κι' ἀποκλειστικὸ ποὺ μπορεῖς νὰ τὸν βαρεθῆς. Ἔλα... *(τὸν ἔχει πλησιάσει, ἔρποντας στὸ πάτωμα, καὶ προσπαθεῖ νὰ τοῦ ἁγκαλιάση τὰ πόδια).*

ΕΚΕΙΝΟΣ *(τὴν ἀπομακρύνει ἤρεμα)* : Εἶσαι ἀφελής... Τί γυρεύεις τώρα ; Τή συγγνώμη ; Μά, κι' ἂν ἀκόμη στὴ χαρίσω, – γιατί, ἐπὶ τέλους, εἶν' ἀνθρώπινο νὰ συχωρέση κανείς—δὲν εἶνε δυνατὸν νὰ ξεχάσω, γιατὶ εἶν' ἀνθρώπινο πάλι τὸ νὰ θυμᾶται... Δὲν μᾶς χωρίζει ἕνας στιγμαῖος θυμός, ἕνα περαστικὸ πεῖσμα, οὔτ' ἀκόμα ὁ θιγμένος ἐγωϊσμός τοῦ ἄνδρα, ποὺ ἐπιτρέπεται νὰ τὰ συχωρήση ὅλα, ἐκτὸς ἀπὸ κάτι. Μᾶς χωρίζει ἡ ἀνάμνησις... Τὸ περιστατικὸ αὐτό, ποὺ ἐσὺ τὸ λὲς τίποτα, κι' ἐγὼ «τὸ πᾶν», εἶνε πιὰ ὁ κακὸς δαίμων τῆς ζωῆς μας· Γράφτηκε στὴν ψυχή μου ἀνεξίτηλα, μὲ πύρινα γράμματα, ποὺ θὰ μοῦ φλογίζουνε πάντα τὴν καρδιά, εἴτε φύγης, εἴτε μείνης. Κι' ἂν ὑπόθεσουμε ἀκόμα πὼς θέλω νὰ τὸ ξεγράψω, νομίζεις πὼς ξεγράφεται μὲ μιὰ μονοκονταλιά ; Ἡ καρδιὰ μου εἶνε σημαδεμένη γιὰ τὴν αἰωνιότητα... Κι' ἂν ἀκόμα λογοι ἐρωτικῆς σκοπιμότητος μ' ἀναγκάζανε νὰ ὑποχωρήσω καὶ νὰ συνεχίσω τὴ ζωή μου στὸ πλευρό σου, τὴ ζωὴ αὐτή, πίστεψέ με, δὲ θάχε τίποτε κοινὸ μὲ τὴ παληά μας. Θάτανε μιὰ κόλασι... Θὰ προσπαθοῦσα νὰ σὲ σφίξω στὴν ἀγκαλιά μου, κι' αὐτὸ τὸ κάτι, τὸ «τίποτα», θὰ σφύριζε σαρκασμοὺς σ' αὐτιά μου, τόσο, ποὺ νὰ μ' ἀνάγκαζε νὰ σὲ διώχνω ἀπὸ κοντά μου... Στὰ φιλιά μου, ἀνάμεσα στὰ χείλια μου καὶ στὰ δικά σου, παρεμβάλλεται, σὰν ξένο σῶμα, τὸ φιλὶ ἑνὸς ἄλλου. Κι' ἂν ἀκόμα εἶν' ἀνθρώπινο νὰ συχωρέσω, δὲ θὰ ξεχάσω ὅμως ποτέ... Δικό σου τὸ λάθος, καὶ τὸ πληρώνουμε τώρα οἱ δυό μας— ἐσὺ ποὺ φτιαχτες, ἐγὼ χωρὶς νὰ φταίω... *(Ἐκείνη, ἔρποντας πάντα, ἔχει ζαρώσει σὲ μιὰ γωνιά, βεβαιωμένη ὅτι πιὰ ὅλα τελειώσανε).*

ΧΡ. Κ. ΧΑΙΡΟΠΟΥΛΟΣ

ΙΣΤΟΡΙΕΣ ΤΗΣ ΖΩΗΣ

Ὁ καὶ ἡ στενογράφος

Ὑπὸ ΠΑΝ. ΠΑΠΑΔΟΥΚΑ

Ὁ φίλος μου ὁ Πλάτων εἶνε ἕνας ἀπὸ τοὺς γνωστοὺς συγγραφεῖς τοῦ τόπου μας. Γράφει καὶ κολὰ καὶ πολλά. Κι' ἐγώ, ποὺ πρέπει νὰ ὁπο-βάλω τὸ μυαλό μου σὲ τριήμερα καταναγκαστικὰ ἔργα γιὰ νὰ βγάλω μία ἰδέα ἢ μιὰ ὑπόθεσι γιὰ ἕνα κοινὸ διήγημα, ὁμολογῶ ὅτι ζηλεύω τὸ φίλο μου ὅταν τὸν ἀκούω νὰ μοῦ λέη ὅτι οἱ ἰδέες τοῦ κατεβαίνουν στὸ νοῦ σὰν χεῖμαρρος, τόσο ποὺ δὲν προφτάνει νὰ τὶς γράφη στὸ χαρτί.

— Φαντάσου—μοῦ εἶπε ἕνα πρωΐ— πῶς, ὅσο νὰ προφτάσω νὰ γράψω μιὰ ἰδέα ποὺ μούρχεται, μοῦ ἔχουν φύγει ἄλλες πέντε ποὺ ἤρθαν στὸ σκέψι μου καὶ δὲν μ' ἔπαιρνε ὁ χρόνος νὰ τὶς ἀπαθανατίσω στὰ χειρόγραφά μου. Ἐγὼ θὰ ἔπρεπε νὰ εἶχα τὴν Ἱκανότητα νὰ μποροῦσα νὰ γράφω τόσο γρήγορα, ὅσο μπορῶ νὰ μιλῶ.

— Δοκίμασες νὰ γράφης καὶ μὲ τὰ δυὸ χέρια ; τὸν ρώτησα.

— Κι' αὐτὸ τὸ δοκίμασα. Ἀλλὰ δὲν ἔχω γυμνάσει τὸ ἀριστερό μου χέρι. Ὅμως καὶ πάλι δὲν μπροφταίνω τὴν ἔμπνευσί μου.

— Τότε μπορεῖς νὰ κάνης κάτι ἄλλο.

— Σὰν τί !

— Νὰ πάρης στὴν ὑπηρεσία σου ἕναν στενογράφο. Ἐσὺ θὰ μιλᾶς σὰν νὰ διαβάζης κι' ἐκεῖνος θὰ γράφη στὸ χαρτὶ μὲ τὰ μυστηριῶδη στενογραφικὰ σημεῖα ὅ,τι θὰ τοῦ ὑπαγορεύῃς. Ἔπειτα θὰ κάνη τὴν ἀποκρυπτογράφησι καὶ θἄχης ὅλες τὶς ἐμπνεύσεις σου γραμμένες στὸ χαρτί. Αὐτὸ εἶνε ἕνα σύστημα ποὺ τὸ ἀκολουθοῦν ὅλοι οἱ πολυγράφοι συγγραφεῖς τοῦ κόσμου. Ὁ Μοντεχρήστος καὶ ὁ Φαντομᾶς, ἔτσι γράφτηκαν.

— Δὲν ἔχεις ἄδικο. Τρέχω κι' ὅλας σὲ μιὰ ἐφημερίδα νὰ βάλω τὴ σχετικὴ ἀγγελία : Ζητεῖται στενογράφος.

***

Ὅταν, ἔπειτα ἀπὸ τρεῖς ἡμέρες, ἐπῆγα στὸ σπίτι τοῦ φίλου μου τοῦ συγγραφέα, βρῆκα στὸ σαλόνι τὴ γυναίκα του.

—Ὑπανορεύει ἕνα μυθιστόρημα ! μοῦ εἶπε. Κι' ἔδωσε ἐντολὴ ὡς τὶς δώδεκα νὰ μὴν τὸν ἐνοχλήση κανείς. Γιατὶ ἐκείνη τὴν ὥρα ὑπολογίζει νὰ τἄχει τελειώσει.

— Πότε τὸ ἄρχισε ;

— Τὸ πρωΐ στὶς ἑννιὰ Λογαριάζει νὰ τελειώνη ἕναν τόμο τὴν ἡμέρα. Ἡ ἰδέα τοῦ στενογράφου ἦταν περίφημη !

Στὶς δώδεκα καὶ πέντε ἀνοιξε ἡ πόρτα τοῦ γραφείου.

—Ἔπεσα ἔξω πέντε λεπτά ! εἶπε γελαστὸς ὁ φίλος μου.

— Καὶ θὰ ὑπαγορεύῃς κάθε μέρα ;

—Ὄχι, γιατὶ δὲν προφτάνει ὁ στενογράφος τὴ μετάφρασι.

»Ἀλλά, δύο τόμους τὴ βδομάδα, θὰ τοὺς βγάζω. Τώρα, ἂν θέλης, πᾶμε νὰ κάνουμε ἕναν περίπατο κι' ἂς ἀφήσωμε τὸ στενογράφο ν' ἀρχίση τὴ μετάφρασι τῶν ἑστενογραφημένων.

Στράφηκε πρὸς τὴ γυναίκα του καὶ τῆς εἶπε :

— Στεῖλε τον ἕνα γλυκὸ κι' ἕναν καφέ, γιατὶ ἔχει νὰ ἐργασθῆ πολύ.

Ἐβγήκαμε ἔξω μὲ τὸ φίλο μου.

— Σοῦ ἀρέλω εὐγνωμοσύνη, μοῦ εἶπε, γιατὶ δὲν εἶνε μόνο ποὺ δὲν κουράζεται τὸ χέρι μου. Εἶνε καὶ κάτι ἄλλο, σπουδαιότερο : Ὅτι θὰ ὑπαγορεύω δύο ἢ τρεῖς ὧρες τὴν ἡμέρα καὶ τὶς ἄλλες θὰ τὶς ἔχω διαθέσιμες γιὰ νὰ ζῶ λίγο καὶ στὸν κόσμο Ἐνῶ ὡς τώρα ἤμουν χωμένος στὸ γραφεῖο μου ἀπὸ τὸ πρωΐ ἕως τὰ μεσάνυχτα... Ἀ! Εἶμαι πολὺ εὐχαριστημένος ! Ἀληθεια, μήπως ξέρεις ποιος εἶνε ὁ ἐφευρέτης τῆς στενογραφίας !

—Ὄχι. Γιατὶ ρωτᾶς ὅμως !

— Θὰ ἤθελα νὰ στείλω ἕνα μπουκέτο λουλούδια στὸν τάφο του.

— Εὐχαριστησέ τον νοερῶς καὶ καλὰ κάνει τὸ ἴδιο ! ...

***

Πέρασε ἔτσι ἕνας ὁλόκληρος μήνας. Σ' αὐτὸ τὸ διάστημα ἐγὼ εἶχα γράψει ὅλα κι' ὅλα δυὸ διηγήματα καὶ ὁ φίλος μου ἑφτὰ μυθιστορήματα. Ἦταν πανευτυχής. Αὐτὴ ἡ εὐτυχία ὅμως δὲν ἐκράτησε πολύ. Γιατί, ἔπειτα ἀπὸ τὸν παραγωγικὸ αὐτὸ μήνα, ἦρθε ὁ φίλος μου καὶ μὲ βρῆκε. Τὸ ὕφος του δὲν μ' ἄρεσε καθόλου.

—Τί ἔχεις ; τὸν ἐρώτησα.

—Κατάστροφη, ἀγαπητέ μου...

—Σοῦφυγε ὁ στενογράφος ;

—Ναί. Δὲν ἔφυγε ὅμως μόνος του.

—Ἀλλά ;

—Μὲ τὴ γυναῖκα μου ! Ὁρίστε ! Διάβασε.

Μοῦδωσε νὰ διαβάσω ἕνα χαρτὶ γραμμένο μὲ σημεῖα στενογραφικά.

—Δὲν καταλαβαίνω τίποτα ! Τί γράφει αὐτὸ τὸ χαρτί ;

—Κι' ἐγὼ δὲν κατάλαβα στὴν ἀρχή Τὸ πῆγα ὅμως σ' ἕνα γραφεῖο στενογραφίας καὶ μοῦ τὸ μετέφρασαν. Νὰ καὶ ἡ μετάφρασις !

Ἔπῆρα καὶ διάβασα: «Κύριε Πλάτων. Ὅπως ὑποστηρίζετε καὶ στὰ ἔργα σας, ὁ ἔρως εἶνε μιὰ δύναμις, ποὺ δὲν ἰσχύει τίποτε νὰ τὴν συγκρατήσῃ. Ἀγαπῶ τὴ γυναῖκα σας, μ' ἀγαπᾶ κι' ἐκείνη καὶ φεύγομε. Μὲ συγχωρεῖτε γιατὶ σᾶς γράφω στενογραφημένο αὐτὸ τὸ σημείωμα, ἀλλὰ δὲν μᾶς παίρνει ὁ καιρὸς γιὰ ἄλλου εἴδους γραφή. — Χαίρετε. Ὁ στενογράφος σας...»

—Δυσάρεστο, εἶπα. Αὐτὸ δὲν μποροῦσα νὰ τὸ προβλέψω. Φαντάζομαι πάσο θὰ σὲ στενοχ

Οἱ διασημότεροι ΓΑΤΟΙ

Στὴν ἐποχή μας δὲν εἶνε βέβαια δυνατὸν νὰ φθάσωμε ὡς τὸ σημεῖο τῶν ἀρχαίων Αἰγυπτίων, ποὺ ἐλάτρευαν τοὺς γάτους ὡς θεότητες κι' ἐπενθοφοροῦσαν, ξυρίζοντας τὸ κεφάλι καὶ τὰ φρύδια, κατὰ τὴ συνήθειά τους, ὅταν ψοφοῦσε ὁ γάτος τοῦ σπιτιοῦ, τὸ πτῶμα τοῦ ὁποίου ἐβαλσάμωναν καὶ μετὰ ἔθαβαν μὲ μεγάλες τιμές. Τόσο δὲ ἀληθεύουν αὐτά, ὥστε στὶς ἀνασκαφές, ποὺ ἔγιναν λιγάκι ἔξω ἀπὸ τὶς Θῆβες τῆς Αἰγύπτου, βρέθηκε μιὰ νεκρόπολις γάτων.

Ἀλλὰ καὶ οἱ σύγχρονοι δὲν πᾶνε πίσω στὴ λατρεία αὐτοῦ τοῦ οἰκιακοῦ αἰλουροειδοῦς. Ἕνας διάσημος γιατρὸς καὶ ποιητής, ὁ Ραϊμπέρτι, ποὺ ἦταν μεγάλος θαυμαστὴς καὶ λάτρης τῶν γάτων, ἔγραψε μιὰ φυσιοψυχολογικὴ μελέτη, πού, ἂν καὶ γραμμένη τὸν περασμένον αἰῶνα, διαβάζεται ἀκόμη πολὺ εὐχάριστα. Καὶ ὁ Θεόφιλος Γκατιέ, σ' ἕνα ἀπὸ τὰ ὡραιότερα βιβλία του, ἀφιέρωσε ἀρκετὲς σελίδες στοὺς γάτους.

Ἀγάπη καὶ ἀφοσίωσις

Ἀλλὰ ὁ Γκωτιὲ μιλοῦσε μόνον γιὰ μερικοὺς δικούς του γάτους, προικισμένους μὲ σπάνια προτερήματα. Ἔγραψε γιὰ τὴν γατοῦλα Θεοφίλη, ποὺ ἐλάτρευε τὰ ἀρώματα, γιὰ τὸν κάτασπρο Πιερότο ποὺ ἀγαποῦσε τὴ φιλολογία, ἀφοῦ κατὰ προτίμησιν κοιμόταν ἐπάνω στὰ βιβλία, γιὰ τὴν ρεμβώδη Σεραφίνα καὶ τὴν τετραπέρατη Ἐπωνύμη, ποὺ ἔτρωγε στὸ τραπέζι μαζὶ μὲ τὸν κύριό της, καθισμένη ἀξιοπρεπέστατα σὲ μιὰ καρέκλα.

Ὁ Ραϊμπέρτι ὅμως δὲν περιώρισε τὶς παρατηρήσεις του στὸν ἕναν ἢ στὸν ἄλλον γάτον, ἀλλὰ περιέγραψε ὅλα τὰ ψυχικὰ καὶ σωματικὰ χαρίσματα ὅλων τῶν γάτων τῆς ὑφηλίου.

Ἐπίσης καὶ ἡ Δαιμονοῦλα, ἡ χαριτωμένη γατοῦλα τοῦ Μπαρμπαὶ ντ' Ὠρεβιγύ, ἔτρωγε μὲ τὸν κύριό της, καὶ ὅταν αὐτὸς πέθανε, ἡ γάτα ἔδειξε φανερὰ τὴ λύπη της.

«Ἡ Δαιμονοῦλα, ἀφηγεῖται ὁ Ντοκουᾶ, κατὰ μαρτυρίαν μιᾶς γυναίκας ποὺ εἶχε παραστῆ στὶς τελευταῖες στιγμὲς τοῦ Μπαρμπαὶ ντ' Ὠρεβιγύ, δὲν ἐννοοῦσε νὰ τὸ κουνήση ἀπ' τὸ κρεββάτι τοῦ κυρίου της, καὶ τὸ βλέμμα της εἶχε μιὰν ἔκφρασι ἀληθινοῦ τρόμου. Μετὰ τρεῖς ἡμέρες ἐγέννησε τρία ψόφια γατάκια καὶ μιὰ γατοῦλα μικρὴ καὶ ζαρωμένη, ποὺ ἔμεινε πάντα φοβιτσιάρα».

Ὁ γάτος τοῦ Ρενὰν

Ὁ Ρενὰν εἶχε ἕναν περίφημο γάτο, ποὺ τοῦ ἄρεσαν ὑπερβολικὰ οἱ φράουλες καὶ ἤξερε νὰ διαλέγη τὶς ἄγουρες ἀπὸ τὶς ὡριμες, τρώγοντας μόνο τὶς τελευταῖες αὐτές. Καὶ ἦταν τόσο ἔξυπνος, ὥστε κάποτε ποὺ ὁ Ρενὰν ἄλλαξε σπίτι, ἔκανε τὰ πάντα γιὰ νὰ δείξη στὸν κύριό του τὴν ἀποδοκιμασία του γιὰ τὴν ἀλλαγὴ αὐτή. Γεγονός, ποὺ ἐπιβεβαιώνει τὴν παρατήρησι τῶν φυσιοδιφῶν, κατὰ τὴν ὁποίαν οἱ γάτοι δὲν ἀφοσιώνονται τόσο πολὺ στὸν κύριό τους, ὅσο στὸ περιβάλλον στὸ ὁποῖον ζοῦνε.

Εἶνε γνωστὸ σὲ πολλοὺς ὅτι ὁ ποιητὴς Φρανσουὰ Κοπὲ εἶχε ὁλόκληρο κοπάδι ἀπὸ γάτους, τοὺς ὁποίους ἐλάτρευε. Καὶ ἡ ἀγάπη του ἦταν τόσο μεγάλη στὰ ζῶα αὐτά, ὥστε κάποτε ποὺ ἕνα κόντεψε νὰ στραβωθῆ ἀπὸ καταρράκτη, τὸ πῆγε στὸν καλύτερο ὀφθαλμίατρο τῆς ἐποχῆς του καὶ τοῦ ἔκαμε ἐγχείρησι γιὰ νὰ τοῦ ξαναδώση τὸ φῶς του. Καὶ ὁ γάτος αὐτὸς ἔζησε μὲ τὸν ποιητὴ ἐπὶ εἴκοσι χρόνια καὶ πλέον.

Ἀλλὰ μήπως καὶ ὁ Ἀνατὸλ Φράνς δὲν ἀπεθέωσε σὲ μιὰν ἀπὸ τὶς ἀθάνατες σελίδες του τὸν γάτο του Ἀμίλκα ποὺ ἦταν ὁ καλύτερός του φίλος, καὶ ἕναν ἄλλον στὸν ὁποῖον εἶχε δώσει τὸ ὄνομα Πασκάλ; Ὁ τελευταῖος μάλιστα αὐτός, ὅταν ἔβλεπε τὸν κύριό του πολλὲς ὧρες καθισμένον στὸ γραφεῖο του, πηδοῦσε ἐπάνω, ἐκεῖ ὅπου ἔγραφε, καὶ μ' ἕνα ἐλαφρὸ χτύπημα τοῦ βελουδένιου ποδιοῦ του, τοῦ ρριχνε τὴν πέννα ἀπὸ τὸ χέρι.

Καὶ οἱ πολιτικοί...

Ὅπως ὁ Ἑρρῖκος Ροσφὸρ εἶχε ἕναν περίφημον μαροκινὸν γάτο, ἔτσι καὶ ὁ Ραϋμόνδος Πουανκαρέ, πρόεδρος τῆς Γαλλικῆς Δημοκρατίας, εἶχε ἕναν σιαμαῖον, τὸν ὁποῖον εἶχε ὀνομάσει «Γρὶ-Γρί», καὶ τὸν ἀγαποῦσε ὑπερβολικὰ ἂν καί, ὅπως ὁ ἴδιος ἔλεγε, ἦταν ἐξαιρετικὰ λαίμαργος, πονηρός, κλέφτης, πεισματάρης καὶ θηριώδης. Ἤξερε ὅμως νὰ μεταχειρίζεται σὲ κάθε περίστασι τὰ ἐλαττώματά του αὐτά, ποὺ τὰ μετέβαλλε σὲ προτερήματα.

Ἐξ ἄλλου μποροῦμε θαυμάσια νὰ ὑποστηρίξωμε ὅτι ἡ φιλοσοφία του γάτου εἶνε ἀνώτερη ἀπὸ τὴν φιλοσοφία τοῦ ἀνθρώπου, ποὺ ἀπέδειξε ὁ Ἱππόλυτος Ταίν, ὁ ὁποῖος δὲν ἐδίστασε νὰ ὑποστηρίξη ὅτι ἐμελέτησε πολλοὺς φιλοσόφους καὶ πολλοὺς γάτους καὶ ὅτι ἀπὸ τὴ σύγκρισι ποὺ ἔκανε κατέληξε στὴν πεποίθησι πὼς ἡ σοφία τῶν γάτων εἶνε πολὺ ἀνώτερη ἀπ' τὴν σοφία τῶν ἀνθρώπων.

Δ. ΒΕΡΔΗΣ

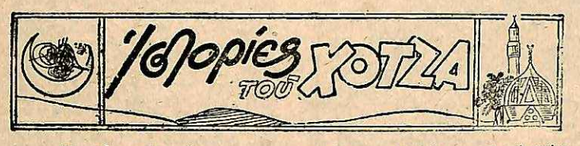

Ἡ σούπα τῆς σούπας

Ὁ Νασρεντὶν Χότζας ἦταν ἄνθρωπος ποὺ τὸν εὐχαριστοῦσαν τὰ δῶρα. Κι' ἔτσι ἕνα πρωὶ πῆγε στὸ σπίτι του ἕνας χωρικὸς ἀπὸ κάποιο γειτονικὸ χωριό, φέρνοντας δῶρα στὸ Χότζα μιὰ χήνα, μὲ τὴν ὑστερόβουλη σκέψι ὅτι θὰ ὑπερέβαινε τὸν Χότζα καὶ θὰ τὸν εἶχε μὲ τὸ μέρος του σὲ ὁποιαδήποτε ὑπόθεσι ποὺ παρουσιαζόταν.

Φυσικὰ ὁ Χότζας ἐδέχθηκε μὲ μεγάλη εὐχαρίστησι τὸν χωρικὸ μὲ τὴ χήνα, καὶ μὲ μεγάλη ἐπίσης εὐχαρίστησι τὸν ἐφιλοξένησε στὸ σπίτι του τὸ βράδυ, ὅπου ἔφαγαν τὴ χήνα ποὺ τὴν εἶχε κάνει σούπα ἡ γυναίκα τοῦ Νασρεντίν.

Ἐπέρασαν μερικὲς μέρες. Καὶ μιὰ νύχτα ὁ Χότζας ἀκούει νὰ τοῦ χτυποῦν τὴν πόρτα. Ρώτησε ποιὸς εἶνε.

—Εἶμαι ἐκεῖνος ποὺ σοῦφερα τὴ χήνα! ἀπήντησαν ἀπ' ἔξω.

Ὁ Χότζας τοῦ ἄνοιξε μὲ χαρὰ καὶ τὸν ἐφιλοξένησε μὲ τὴν ἴδια εὐγένεια, ὅπως καὶ τὴν ἄλλη φορά. Γιατὶ καὶ ὁ Χότζας ἔκανε τὴν ὑστερόβουλη σκέψι ὅτι αὐτὸς ὁ ἄνθρωπος μποροῦσε νὰ τοῦ στείλη καὶ κανένα ἄλλο δῶρο...

Ἐπέρασαν ἀκόμη μερικὲς μέρες. Καὶ μιὰ νύχτα πάνε στὸ σπίτι τοῦ Χότζα μερικοὶ χωριάτες ποὺ ζητοῦσαν φαΐ καὶ στέγη.

— Ποιοὶ εἶσαστε ἐσεῖς; ἐρώτησε ὁ Χότζας.

—Ἐμεῖς εἴμαστε οἱ γειτόνοι ἐκείνου ποὺ σοῦφερε δῶρο τὴ χήνα, τοῦ ἀπαντήσανε.

Τί νὰ κάνη ὁ Χότζας; Τοὺς ἔφτνε καὶ νὰ κοιμηθοῦνε.

Μὰ ἔπειτα ἀπὸ μερικὲς μέρες νὰ κι' ἄλλοι, ποὺ ζητᾶνε φαΐ καὶ ὕπνο στὸ σπίτι τοῦ Χότζα.

— Ποιοὶ εἶσαστε ἐσεῖς; τοὺς ρωτάει.

—Ἐμεῖς εἴμαστε οἱ γειτόνοι τῶν γειτόνων τοῦ ἀνθρώπου ποὺ σοῦφερε τὴ χήνα! τοῦ ἀπήντησαν.

Ὁ Χότζας χαλάσθηκε, ὅπως ἦταν φυσικό, ἀπὸ τὴ νέα ἐπίσκεψι. Ἐσκέφθηκε γιὰ μιὰ στιγμὴ νὰ τοὺς διώξη. Μὰ ἔπειτα τοῦ ἦρθαν καλύτερες σκέψεις. Τοὺς ἐδέχθηκε, λοιπόν, μ' εὐγένεια καὶ μὲ καλωσύνη καὶ τοὺς ἐπέρασε στὸν ὄντα. Ἔστρωσε, λοιπόν, τὸ τραπέζι κι' ἔβαλε μπροστὰ στὸν καθένα ἀπὸ ἕνα βαθὺ πιάτο, γεμάτο βραστὸ νερό. Οἱ ξένοι ρώτησαν τότε μὲ ἀπορία:

— Τί εἶνε αὐτό;

— Αὐτό, ἀποκρίθηκε ὁ Χότζας, εἶνε ἡ σούπα τῆς σούπας τῆς χήνας ποὺ μοῦστειλε ὁ χωριανός σας! Εἶνε πολὺ νόστιμη!... Φᾶτε!

Κι' ἀπὸ τότε κανένας γείτονας τοῦ ἀνθρώπου ἐκείνου δὲν ξαναχτύπησε τὴν πόρτα τοῦ Χότζα.

Ἡ μοιρασιὰ

Ὁ Χότζας, ὅπως ἔχομε πῆ, ἦταν ἄνθρωπος ποὺ φημιζόταν γιὰ τὴ σοφία του. Λοιπόν, μιὰ μέρα ἐδέχθηκε τὴν ἐπίσκεψι τριῶν ἀνθρώπων, ποὺ εἶχανε βρῆ ἕνα σακκὶ καρύδια στὸ δρόμο καὶ εἶχαν τσακωθῆ στὴ μοιρασιά.

— Χότζα, τοῦ εἶπανε, αὐτὰ τὰ καρύδια θέλομε νὰ μᾶς τὰ μοιράσης ἐσύ. Γιατὶ ἐμεῖς δὲν συμφωνᾶμε.

— Νὰ σᾶς τὰ μοιράσω!, εἶπε ὁ Χότζας. Μὰ πρὶν ἀπ' ὅλα θέλω νὰ μοῦ πῆτε πῶς θέλετε νὰ σᾶς τὰ μοιράσω. Σὰν ἄνθρωπος, ἢ σὰν θεός;

— Δίκαια, σὰν θεός! ἀπήντησαν κι' οἱ τρεῖς μαζί.

—Ὡραία!, εἶπε ὁ Χότζας.

Κι' ἄρχισε τὴ μοιρασιά. Ἔβδωσε, λοιπόν, ἑφτὰ - ὀχτὼ καρύδια στὸν ἕνα, καμμιὰ τριανταριὰ στὸ δεύτερο καὶ στὸν τρίτο ὅλο τὸ ἄλλο σακκί.

Οἱ ἄνθρωποι ἔμειναν κατάπληκτοι, μπροστὰ στὴν περίεργη αὐτὴ μοιρασιά. Καὶ οἱ δυό, ποὺ εἶχαν ἀδίκηθῆ, εἶπαν στὸ Χότζα:

— Χότζα, δὲν τὰ μοίρασες δίκαια τὰ καρύδια.

—Ἐσεῖς μοῦπατε νὰ τὰ μοιράσω σὰν θεός! ἀπήντησε ὁ Χότζας. Κι' ἔτσι τὰ μοίρασα. Γιατὶ κι' ὁ θεὸς ἔτσι δίνει τὰ καλά του στὸν κόσμο. Σ' ἄλλους δίνει λίγα καὶ σ' ἄλλους πολλά, Ἂν θέλατε ὅμως νὰ σᾶς τὰ μοιράσω ἴσια, ἂς μοῦ λέγατε νὰ τὰ μοιράσω σὰν ἄνθρωπος!

Ὁ Χότζας πεθαμένος

Δυὸ ἄνθρωποι ἀπεφάσισαν νὰ γελάσουν εἰς βάρος τοῦ Χότζα. Μιὰ μέρα, λοιπόν, τοῦ χτύπησαν τὴν πόρτα. Ὁ Χότζας βγῆκε στὸ κατώφλι.

— Νὰ μᾶς συμπαθᾶς ποὺ σ' ἀνησυχοῦμε — τοῦ εἶπαν — μὰ ἐδῶ πιὸ κάτω, στὴ ρεματιά, βρήκαμε τὸ πτῶμα ἑνὸς ἀνθρώπου καὶ σκεφθήκαμε μήπως εἶσαι ἐσὺ ὁ σκοτωμένος.

—Ἀλήθεια; ἔκανε κατατρομαγμένος ὁ Χότζας. Νομίσατε πὼς ἤμουν ἐγώ; Καὶ πῶς ἦταν ὁ πεθαμένος;

— Νά, ἀπάνω - κάτω, στὸ ἀνάστημά σου.

— Εἶχε καὶ γένεια;

— Σὰν τὰ δικά σου.

— Καὶ φοροῦσε καὶ καφτάνι;

— Σὰν τὸ δικό σου κι' αὐτό!

— Μπρέ! Μπρέ!, ἔκανε στενοχωρημένος ὁ Χότζας. Καὶ τί παπούτσια φοροῦσε;

— Κόκκινα!, ἀπήντησε ὁ ἕνας ἀπὸ τοὺς δυό.

— Δόξα νάχῃ ὁ Ἀλλάχ!, ἀπήντησε τότε ὁ Χότζας. Ὁ πεθαμένος ἤμουν ἐγώ. Γιατὶ ἐγὼ φοράω μαῦρα... Καλὰ ποὺ μοῦ τὸ πατε, λοιπόν, καὶ ἡσύχασα.

Ἡ ἄκρη τῆς σανίδας

Κάποτε, ὁ Χότζας θέλησε νὰ καθαρίση τὰ τζάμια τῶν παραθυριῶν τοῦ ἑπάνω πατώματος τοῦ σπιτιοῦ του. Πῆρε, γιὰ νὰ τὸν βοηθήση, ἕναν γνωστό του, τὸν Ἀλῆ.

— Ἄκου Ἀδῶ, Ἀλῆ, τοῦ εἶπε. Γιὰ νὰ μπορέσωμε νὰ καθαρίσωμε καλὰ καὶ γρήγορα τὰ παράθυρα ποὺ βλέπουν στὸ δρόμο, πρέπει νὰ μεταχειρισθοῦμε μιὰ σανίδα. Θὰ τὴν τοποθετήσωμε στὸ πρεβάζι τοῦ κάθε παραθυριοῦ ποὺ θὰ καθαρίζωμε, κι' ἔτσι, ἐσὺ θὰ κάθεσαι νὰ δουλεύης ἀπὸ τὸ ἔξω μέρος κι' ἐγὼ ἀπὸ τὸ μέσα.

Ἔτσι κι' ἔγινε

Ἄξαφνα ὅμως, ὁ Ἀλῆς, ποὺ καθόταν στὴν ἀπόξω ἄκρη τῆς σανίδας καὶ κρεμότανε πρὸς τὸ κενόν, ἐφώναξε:

—Χότζα! Μοῦπεσε τὸ σφουγγάρι κάτω στὸ δρόμο.

—Μὴν ἀνησυχῆς!, ἀπήντησε ὁ Χότζας ποὺ καθότανε στὴν ἀπὸ μέσα ἄκρη. Μεῖνε ἐκεῖ ποὺ εἶσαι καὶ τρέχω νὰ στὸ φέρω.

Καὶ πηδῶντας ἀπὸ τὴ σανίδα, ἄρχισε νὰ κατεβαίνη τὰ σκαλιά. Μόλις ὅμως βρέθηκε στὸ δρόμο, ἔμεινε μὲ τὸ στόμα ἀνοιχτὸ ἀπὸ ἔκπληξι. Γιατὶ εἶδε τὸν Ἀλῆ ξαπλωμένο φαρδὺ-πλατὺ χάμω.

—Πολὺ βιάστηκες καθὼς ἐνόμιζες τοῦ εἶπε τότε. Δὲν σοῦ εἶπα νὰ περιμένης καὶ θὰ πάω νὰ στὸ φέρω;

Οἱ μισὲς λίρες

Ὁ Χότζας ἐδέχθηκε τὴν ἐπίσκεψι ἑνὸς γνωστοῦ του. Αὐτὸς ὁ ἄνθρωπος εἶχε νὰ εἰσπράξη ἑκατὸ λίρες ἀπὸ ἕναν ὀφειλέτη του, ἀλλὰ δὲν τὸ εἶχε κατορθώσει. Παρακάλεσε, λοιπόν, τὸ Χότζα ν' ἀναλάβη αὐτὴ τὴν εἰσπραξη.

— Κι' ἂν καταφέρης καὶ εἰσπράξης αὐτὲς τὶς ἑκατὸ λίρες, Χότζα, τοῦ εἶπε ὁ ἄνθρωπος ἐκεῖνος, θὰ τὶς μοιράσωμε: Πενῆντα ἐσὺ καὶ πενῆντα ἐγώ.

Ὁ Χότζας ἀνέλαβε τὴν ὑπόθεσι. Ἐπέρασε ὅμως ἀρκετὸς καιρὸς καὶ δὲν εἰδοποίησε τὸν ἄνθρωπο ποὺ τοῦ εἶχε ἀναθέσει τὴν εἰσπραξι τοῦ χρέους. Κι' ὁ ἄνθρωπος αὐτὸς πάει καὶ βρίσκει τὸ Χότζα.

— Τί ἀπέγινε μ' ἐκεῖνες τὶς ἑκατὸ λίρες, Χότζα; τὸν ἐρώτησε.

Κι' ὁ Χότζας ἐχάϊδεψε τὰ γένεια του κι' ἀπήντησε:

— Νὰ σοῦ πῶ: Τὶς δικές μου πενῆντα λίρες τὶς εἰσέπραξα. Τὶς δικές σου ὅμως δὲν κατάφερα νὰ τὶς εἰσπράξω κι' ὅπως φαίνεται οὔτε θὰ τὸ καταφέρω!

Τὸ τέλος τοῦ κόσμου

Ὁ Χότζας εἶχε κάποτε ἕνα ἀρνὶ καὶ τὸ καλότρεφε, γιὰ νὰ τὸ σφάξη τὴν ἑορτὴ τοῦ Μπαϊραμιοῦ. Μερικοὶ ἐξυπνοι ὅμως συνενοήθηκαν νὰ ἐκμεταλλευθοῦν τὴν ἀφέλεια τοῦ Νασρεντὶν καὶ νὰ τοῦ φᾶνε τ' ἀρνί. Πήγανε λοιπὸν στὸ σπίτι του καὶ τοῦ εἶπανε:

—Ἀδικο κόπο κάνεις, Χότζα, ποὺ κάθεσαι καὶ τρέφεις τ' ἀρνί. Αὔριο ἡ μεθαύριο, ὅπως λένε οἱ σοφοὶ κι' οἱ ἀστρολόγοι, γίνεται τὸ τέλος τοῦ κόσμου καὶ τίποτε δὲν θὰ μείνη στὴ γῆ. Λοιπόν, μιὰ καὶ εἶν' ἔτσι, δὲν τὸ σφάξεις νὰ τὸ φᾶμε καὶ νὰ γλεντήσωμε αὐτὲς τὶς δυὸ - τρεῖς μέρες ζωῆς ποὺ ἔχομε ἀκόμη;

Τὴν ἴδια ὥρα ἦρθαν κι' ἄλλοι στὸ σπίτι τοῦ Χότζα, ποὺ ἦταν κι' αὐτοὶ συνεννοημένοι κι' ἐπεβεβαίωσαν τὴν προφητεία τῶν ἀστρολόγων. Κι' ἔτσι ἐδ Νασρεντὶν ἐπῆρε τὴν ἄλλη μέρα αὐτοὺς τοὺς ἐξυπνους φίλους καὶ ἐτράβηξε γιὰ τὴν ἐξοχή. Ἐκεῖ ἔσφαξε τ' ἀρνὶ μὲ τὴν ἀπόφασι νὰ τὸ γλεντήσουνε ὡς τὴν ἄλλη μέρα ποὺ θἀρχόταν τὸ τέλος τοῦ κόσμου.

Τὸ ψήσιμο τὸ ἀνέλαβε ὁ Χότζας, ποὺ ἄρχισε ν' ἀνάβη φωτιά. Κι' ἐνῶ αὐτὸς καταπιανόταν μ' αὐτὴ τὴ δουλειά, οἱ φίλοι του ἔβγαλαν τὰ ροῦχα τους, τάφησαν ἐκεῖ σ' ἕνα δένδρο καὶ πῆγαν νὰ κάμουν ἕνα μπάνιο στὸ ποτάμι, ὡς ποὺ νὰ ψηθῆ τ' ἀρνί. Μόλις βγῆκαν ἐκεῖνοι ἔφυγαν, ὁ Χότζας πῆρε τὰ ροῦχα τους, καὶ τάρριξε στὴ φωτιά, ὅπου ἐκάησαν ὅλα.

Ἔπειτα ἀπὸ κάμποσην ὥρα, οἱ φίλοι ἐγύρισαν ἀπὸ τὸ μπάνιο μὲ μιὰ διαβολεμένη ὄρεξι γιὰ φαΐ, καὶ ἐξήτησαν τὰ ροῦχα τους γιὰ νὰ τὰ φορέσουν. Μὰ δὲν τὰ βρῆκαν.

— Τί ἔγιναν τὰ ροῦχα μας; ρώτησαν τὸν Χότζα.

— Τάρριξα στὴ φωτιὰ γιὰ νὰ ψηθῆ τ' ἀρνί!, ἀπήντησε ὁ Χότζας.

— Τί ἔκανε λέει; Ἔρριξες στὴ φωτιὰ τὰ ροῦχα μας;

— Ναί.

— Γιατί;

— Αἰ... ἐσκέφτηκα πὼς αὔριο, ὅπως λένε οἱ ἀστρολόγοι, θὰ γίνη τὸ τέλος τοῦ κόσμου... Τί σᾶς χρειάζονταν λοιπόν;

◆◆◆

ΣΟΦΑ ΛΟΓΙΑ

* Οἱ καλὲς γυναῖκες εἶνε πάντοτε καλύτερες ἀπὸ τοὺς καλοὺς ἄνδρες.

* Ἡ καρδιὰ τῆς γυναίκας εἶνε σὰν τὴ θάλασσα. Πρέπει νὰ βυθισθῆ κανεὶς πολλὲς φορές, γιὰ νὰ βρῆ κάποτε τὸ κρυμμένο μαργαριτάρι.

* Ἡ πρώτη εὐτυχία ποὺ μᾶς προσφέρει ὁ ἔρωτας, εἶνε τὸ πρῶτο σφίξιμο τοῦ χεριοῦ τῆς ἀγαπημένης γυναίκας.

* Ὁ ἔρωτας μοιάζει μὲ τὶς ἐπιδημίες, ἀπὸ τὶς ὁποῖες κινδυνεύει περισσότερο ἐκεῖνος ποὺ τὶς φοβᾶται.

Η ΘΥΣΙΑ τῆς Νίνας

Ὅταν θὰ πανδρευθοῦμε, θὰ εἴμαστε τὸ πιὸ ταιριασμένο κι' ἀγαπημένο ζευγάρι τοῦ κόσμου!, εἶπε ἡ Νίνα σφίγγοντας τὸ χέρι τοῦ Νίκου. Θὰ περάσουμε μιὰ ζωὴ γεμάτη ξεγνοιασιά!

Ὁ Νίκος ἐχαΐδεψε τὰ μεταξένια ξανθὰ μαλλιὰ τῆς Νίνας, τὴν ἐκύτταξε στὰ μάτια καὶ εἶπε:

— Ξέρω τί θέλεις νὰ πῆς, Νίνα. Μὰ σοῦ εἶπα κι' ἄλλες φορὲς πὼς ἡ προῖκα ποὺ ἔχεις εἶνε τὸ μόνο ποὺ δὲν σκέπτομαι γιατὶ μᾶς τοὺς δυό. Σ' ἀγαπῶ μόνο γιατὶ εἶσαι ἐσύ... Κι' ἡ πὶ φτωχὴ κοπέλλα τοῦ κόσμου νὰ ἤσουν, ἡ ἀγάπη μου θὰ ἦταν ἡ Ἰδια. Κι' αὐτὸ τὸ πιστεύεις κι' ἐσύ. Γιατὶ τὴν ὕπαρξή της οἰκογενειακῆς περιουσίας τὴν ἔμαθα τρεῖς μῆνες ἀφοῦ ἐγνωριστήκαμε... Ὡς τότε σ' ἐνόμιζα σὰν μιὰ φτωχὴ κοπέλλα, ὅπως φτωχὸς εἶμαι κι' ἐγώ... Κι' ἂν ἦταν ἔτσι ὅπως ἐνόμιζα, δὲν θὰ περνοῦσαμε βέβαια μιὰ ζωὴ γεμάτη ἀνεσι καὶ ξεγνοιασιά, ἴσως νὰ ὑποφέραμε οἰκονομικῶς, ἀλλὰ ἡ ζωή μας θὰ ἦταν γεμάτη ἀγάπη. Κι' ὅταν ὑπάρχη ἀγάπη, ὅλα τ' ἄλλα δὲν ὑπολογίζονται.

— Τὸ ξέρω, χρυσέ μου. Μὰ πρέπει νὰ ὁμολογήσης κι' ἐσὺ ὅτι μέσα στὴν ἄνεσι καὶ τὴν ξεγνοιασιά, ποὺ ἐξασφαλίζει ἡ οἰκονομικὴ ἀνεξαρτησία, ἡ ἀγάπη ζῆ περισσότερο. Δὲν σοῦ τρῶνε τὸν καιρὸ οἱ πεζὲς σκέψεις γύρω ἀπὸ τὸ οἰκονομικὸ πρόβλημα, κι' ἔτσι ἀφιερώνεις τὸ νοῦ σου σ' ἐκεῖνον ποὺ ἀγαπᾶς.

— Ἴσως νάχης δίκηο, Νίνα. Μὰ ἂν ἤσουν κι' ἐσὺ φτωχή, ὅπως εἶμαι κι' ἐγὼ φτωχός, δὲν θὰ μ' ἀγαποῦσες;

— Θὰ σ' ἀγαποῦσα ὅπως: κι' ἂν εἴμαστε. Μὰ ἀφοῦ ὑπάρχει αὐτὴ ἡ περιουσία, θὰ πρέπει νὰ τὴν πετάξωμε τάχα; Ἔχω συνηθίσει νὰ ζῶ στὴν ἄνεσι καὶ δὲν βλέπω τὸ λόγο γιατὶ νὰ παρακιτηθοῦμε ἀπὸ ἕνα ἀγαθὸ ποὺ ὑπάρχει.

— Κι' ἂν ὁ πατέρας σου ἀρνηθῆ νὰ μὲ δεχθῆ γιὲ γαμπρό του;

— Δὲν θ' ἀρνηθῆ. Μὰ κι' ἂν θὰ μ' ἐμπόδιζε νὰ σὲ παντρευθῶ, τότε θ' ἄφηνα τὸ σπίτι μου καὶ ὅλα τ' ἀγαθὰ τῆς ζωῆς ποὺ βρίσκω ἐκεῖ μέσα γιὰ νάρθω κοντά σου.

Ἕνα φιλὶ ἐσφράγισε αὐτὴ τὴν αἰσθηματικὴ φράσι...

ΣΧΕΔΙΑ ΚΑΙ ΟΝΕΙΡΑ

Κι' ἀλήθεια, ἡ Νίνα ἄνηκε σὲ μιὰ πλούσια οἰκογένεια. Ἡ μητέρα τῆς ἦταν ἡ μοναχοκόρη τοῦ κυρίου Πέτρου Ν. καὶ τῆς κυρίας Μαίρης. Ὁ κ. Πέτρος ἀνακατευόταν μὲ τὸ ἐμπόριο, ἀπὸ πολλὰ χρόνια, καὶ εἶχε δημιουργήσει μιὰ περιουσία, μὲ βάσι τὴν προῖκα ποὺ εἶχε πάρη ἀπὸ τὴ γυναῖκα του, ποὺ τώρα ὑπέφερε πολὺ ἀπὸ τὴν καρδιά της. Ἤμεναν σ' ἕνα τετραώροφο σπίτι — στὸ τελευταῖο πάτωμα — ποὺ ἦταν καὶ προῖκα τῆς Νίνας, μαζὶ μὲ ἀρκετὰ μετρητὰ καὶ μετοχές, ποὺ τὰ διαχειρίζόταν ὁ πατέρας της καὶ τάχε τοποθετήσει σὲ μερικὲς ἐπιχειρήσεις. Μὰ ὁ κ. Πέτρος Ν. δὲν ἦταν ἀπὸ τοὺς τύπους ἐκείνους τῶν σοβαρῶν κι' εὐσυνειδήτων οἰκογενειαρχῶν ποὺ ἔχουν ὡς ἀποκλειστικὸ σκοπὸ τῆς ζωῆς τους τὴν εὐτυχία τῆς οἰκογενείας τους. Εἶχε πάθος μὲ τὰ χαρτιά, σπαταλοῦσε χρήματα σὲ διασκεδάσεις καὶ σ' ἐλαφρὲς φιλενάδες καί, μὲ λίγα λόγια, ἔκανε μιὰ ζωὴ σκανδαλώδη κι' ἀπερίσκεπτη. Ἡ γυναίκα του ὑπέφερε πολὺ ἀπὸ τὴ στάσι αὐτὴ τοῦ ἄντρός της καὶ θὰ τὸν εἶχε χωρίσει, ἂν δὲν ὑπῆρχε στὴ μέση ἡ Νίνα, πρὸς τὴν ὁποία εἶχε ἀφιερώσει ὅλη της τὴ στοργή. Κι' αὐτὴ ἡ ζωὴ τοῦ ἄνδρός της ἦταν ἡ κυριώτερη αἰτία τῆς ἀρρωστιᾶς της.

Ὅλα τὰ χρόνια ποὺ πέρασαν, ὡς ποὺ ἔγινε εἴκοσι ἐτῶν, ἡ Νίνα τάξησε σὲ μιὰν ἀτμόσφαιρα ἀνέσεως καὶ ξεγνοιασιᾶς. Κι' ἔτσι ὑπελόγιζε νὰ περάση ὅλη τὴ μελλοντικὴ ζωή της, μαζὶ μὲ τὸν ἀγαπημένο της τὸν Νίκο, ἕναν νέο τραπεζιτικὸ ὑπάλληλο, ποὺ τὸν εἶχε γνωρίσει σὲ μιὰ κοσμικὴ συγκέντρωσι καὶ εἶχαν ἀγαπηθῆ μὲ ὑπερβολικὸ πάθος. Φαντασθῆτε πὼς μὲ τὴν προῖκα της καὶ μὲ τὴ συνεισφορὰ τοῦ πατέρα της, ὁ Νίκος θὰ δημιουργοῦσε μιὰ λαμπρὴ καριέρα, ποὺ θὰ ἐξασφάλιζε καὶ στοὺς δυὸ μιὰ ζωὴ εὐτυχισμένη κι' ἀνέφελη. Εἶχε κάθε λόγο, λοιπόν, ἡ Νίνα νὰ εἶνε εὐχαριστημένη μὲ τὴ ζωή της καὶ μὲ τὴν τύχη της. Γιατὶ ὁ Νίκος ἦταν ὁ ἄνθρωπος ποὺ ἐξωντάνευε τὰ ὄνειρά της, αὐτὰ τὰ ρωμαντικὰ κι' αἰσιόδοξα ὄνειρα ποὺ μεθοῦν τὸ μυαλὸ καὶ τὴν καρδιὰ κάθε κοριτσιοῦ. Ἦταν ἀκριβῶς ὁ ἄνδρας ποὺ ἐμίλησε στὴν καρδιὰ της καὶ τὴν εἶχε σκλαβώσει γιὰ πάντα.

Εἶχε ἀποφασίσει μάλιστα, νὰ κάμη αὐτὴ λόγο στὸν πατέρα της, μὲ τὸν ὁποῖον ὅμως ποτὲ δὲν εἶχε τὶς τρυφερὲς ἐκεῖνες καὶ γεμάτες ἐγκαρδιότητα σχέσεις ποὺ ἔχουν συνήθως τὰ παιδιὰ μὲ τοὺς γονεῖς τους. Κάποια ἀπόστασις τοὺς ἐχώριζε καὶ ἦταν ἡ ἀπόστασις ποὺ δημιουργεῖ πολλὲς φορὲς ἡ στάσις τῶν γονέων ἐκείνων, ποὺ παραβλέπουν τὰ οἰκογενειακά τους καθήκοντα γιὰ νὰ προντίσουν μόνον γιὰ τὶς διασκεδάσεις ποὺ θὰ χαρίσουν στὸν ἑαυτό τους. Μὰ αὐτὸ δὲν εἶχε σημασία. Ἤταν ὁ πατέρας της καὶ θὰ τοῦ μιλοῦσε.

ΧΩΡΙΣ ΤΟΝ... ΞΕΝΦΟΔΟΧΟ!

Ἀλλά, πρὶν μιλήση ἐκείνη γιὰ τὸ ζήτημα τοῦ γάμου, τῆς ἐμίλησε ὁ πατέρας της. Ἕνα βράδυ, ποὺ ἡ κυρία Μαίρη ὑπέφερε ἀπὸ μιὰ καρδιακὴ προσβολὴ στὸ κρεββάτι της, ὁ

ΕΠΙΚΑΙΡΑ ΕΝΣΤΑΝΤΑΝΕ — ΠΡΩΤΟΜΑΓΙΑ — ΥΠΟ ΠΑΝ. ΠΑΠΑΔΟΥΚΑ

Το Λεξικό της Νοικοκυράς

Α (συνέχεια)

Ἀβερίνα: Τὸ γνωστὸ μικροσκοπικὸ ψάρι, μὲ τὸ ἀσημένιο χρῶμα. Μοιάζει πολὺ μὲ τὴ σαρδέλα καὶ βρίσκεται σ' ὅλα σχεδὸν τὰ παράλια τῆς Ἑλλάδος. Ἔχει νοστιμώτατο κρέας καὶ μαγειρεύεται μὲ ποικίλους τρόπους, ἰδίως δὲ πλακί καὶ στὸ φοῦρνο.

Ἀξιότητα: "Οταν χάση ἡ νοικοκυρὰ κάποιο πολύτιμο ἀντικείμενο, εἴτε στὸ δρόμο εἴτε σὲ δημόσιον χῶρο, προτοῦ ἀπελπισθῆ τελείως γιὰ τὴν ὁριστικὴ ἀπώλειά του, ἂς ἀπευθυνθῆ στο τμῆμα ἀζητήτων ἀντικειμένων, ποὺ λειτουργεῖ στὴν Διεύθυνσι τῆς Ἀστυνομίας καὶ ὅπου συγκεντρώνονται ὅλα τ' ἀντικείμενα ποὺ βρέθηκαν κάπου ἐγκαταλελειμμένα. Ἐὰν ἡ ἀπώλεια γίνη μέσα σὲ τράμ ἢ λεωφορεῖο, ὑπάρχει ἀκόμη μεγαλύτερα πιθανότης νὰ βρεθῆ ἐὰν ἡ κάτοχός του ἀπευθυνθῆ στὸ εἰδικὸ γραφεῖο ἀζητήτων τῆς ἑταιρείας. Γιατί, ὅλοι οἱ ὑπάλληλοί της εἶνε ὑποχρεωμένοι νὰ παραδίδουν ἐκεῖ τ' ἀντικείμενα ποὺ οἱ ἀφηρημένοι ἐπιβάτες ἐλησμόνησαν μέσα στὰ ὀχήματα.

Ἀζητήτα ἐπίσης θεωροῦνται καὶ ἐκποιοῦνται εἰς ὄφελος τοῦ δημοσίου, τὰ ἀντικείμενα ποὺ φέρνει κανεὶς σιδηροδρομικῶ. ἢ ἀτμοπλοϊκῶς καὶ ὁὲν πηγαίνει νὰ τὰ παραλάβη, ἐντὸς τριῶν μηνῶν ἀπὸ τῆς ἡμέρας ποὺ ἔφθασαν καὶ μπῆκαν στὴν ἀποθήκη.

Ἀθανάσιος: Ἑορτάζει τὴν 18ην Ἰανουαρίου καὶ τὴν 2αν Μαΐου.

Αἰγινίτικα κανάτια: "Ἐτσι ὀνομάζονται τὰ πήλινα ἐκεῖνα κανάτια ποὺ κατασκευάζονται στὴν Αἴγινα κυρίως, ἀπὸ πηλὸ ὑπόλευκον καὶ ἀτελῶς ψημένον. Εἶνε πορώδη καὶ ἔχουν τὸ πλεονέκτημα νὰ κρυώνουν σὲ μεγάλον βαθμὸ τὸ νερό, γιατὶ τοῦτο βγαίνει ἀργὰ - ἀργὰ σὲ λεπτὰ σταγονίδια ἀπὸ τοὺς πόρους τοῦ κανατιοῦ καὶ καθὼς ἐξατμίζεται, κατεβάζει τὴν θερμοκρασία τοῦ δοχείου. Τὰ αἰγινίτικα κανάτια πρέπει νὰ τοποθετοῦνται σὲ μέρος ἀπ' ὅπου νὰ σχηματίζεται ρεῦμα καὶ νὰ καθαρίζονται καλὰ ἀπὸ μέσα τακτικά, γιὰ νὰ μὴ φράζουν οἱ πόροι τους. Εἶνε ἀνάγκη ἡ ὑδέα ποὺ ἔχουν πολλὲς νοικοκυρὲς ὅτι τὰ αἰγινίτικα κανάτια πρέπει νὰ μὴν χρησιμοποιοῦνται καὶ γιὰ δεύτερη χρονιά. Ἀρκεῖ νὰ διατηροῦνται καθαρὰ καὶ κ νουν περίφημα τὴ δουλειά τους καὶ δεύτερη καὶ τρίτη χρονιά.

Αἰγκρέττες: Εἶνε τὰ γνωστὰ θυσανωτὰ φτερὰ ποὺ μεταχειρίζονται ὁλες οἱ γυναῖκες γιὰ νὰ στολίζουν τὰ καπέλλα τους. Προέρχονται ἀπὸ διάφορα πουλιὰ καὶ ἰδίως ἀπὸ τὸν ἐρωδιὸ καὶ τὸ παραδείσιο πτηνόν. Ἀπαιτοῦν μεγάλη προσοχὴ γιὰ νὰ διατηρηθοῦν, γιατὶ εἶνε εὔθραυστα καὶ πρεσβάλλονται εὐκολώτατα ἀπὸ τὸν σκῶρο. "Οταν λερώσουν, μὴν ἐπιχειρῆτε νὰ τὰ καθαρίσετε μόνες μὲ τὰ γνωστὰ πρακτικὰ μέσα, γιατὶ καταστρέφονται. Πρέπει νὰ δίδωνται στὸ καθαριστήριο.

Αἰδημοσύνη λουτρά: Εἶνε μοναδικὰ σὲ θεραπευτικὴν ἀξίαν γιὰ ὅσους πάσχουν ἀπὸ ρευματισμούς, ἀρθρίτισμούς, ἰσχυαλγία, παθήσεις τοῦ στομαχοῦ καὶ τοῦ ἥπατος καὶ ὁρισμένες γυναικολογικὲς παθήσεις. Εἶνε πλούσια σὲ ἀνθρακικὸ ὀξύ, ἀνθρακικὰ ἅλατα, σίδηρο καὶ ὑδρόθειον. "Υδωρ Αἰδησοῦ σὲ φιάλες καὶ ἅλατα σὲ φακέλλους πωλοῦνται σ' ὅλα τὰ φαρμακεῖα. Πρέπει νὰ τ' ἀποφεύγη ὅμως ἡ πρακτικὴ νοικοκυρά, γιατὶ εἶνε ὡς ἐπὶ τὸ πλεῖστον ξεθυμασμένα καὶ μὲ ἐξασθενημένην ἐπίδρασι.

Αἱματέμεσις: Εἶνε ἕνα σύμπτωμα σοβαρωτάτης παθήσεως τοῦ πεπτικοῦ συστήματος. Ὁ ἄρρωστος βγάζει αἷμα ἄφθονο ἀπὸ τὸ στόμα, τὸ ὁποῖον προέρχεται ἀπὸ τὸ στομάχι. Πρέπει ἀμέσως νὰ τοποθετηθῆ στὸ-κρεββάτι μὲ τὸ κεφάλι ἀνασηκωμένο καὶ νὰ τοῦ γίνουν παγωμένα ἐπιθέματα ἐπὶ τοῦ στομάχου καὶ τῆς κοιλιᾶς. Στὰ πόδια, θερμοφόρον. Ἀπαγορεύονται ἀπολύτως οἱ κινήσεις, οἱ ὁμιλίες καὶ ἡ λῆψις ὁποιουδήποτε φαρμάκου καὶ τροφῆς. Ἐὰν ὁ γιατρὸς ἀργῆ νὰ ἔρθη πέραν τῆς μιᾶς ἡμέρας, δὲν ἐπιτρέπεται ἐν τῷ μεταξὺ νὰ δοθῆ καμμιὰ τροφὴ στὸν ἄρρωστο.

Αἱματώσεις: Προέρχεται ἀπὸ παθήσεις ὄχι μόνον τῶν πνευμόνων, ἀλλὰ καὶ τῆς καρδιᾶς, καθὼς καὶ ἀπὸ ἀνωμαλία τῶν ἐμμήνων ἢ τραυματισμόν. Ὁ ἄρρωστος πρέπει νὰ τοποθετηθῆ ἡ μ ι κ ρ ὰ θ ι σ μ έ ν ο ς στὸ κρεββάτι καὶ νὰ τοῦ γίνουν κρύες κομπέσσες στὸ στῆθος. Τὰ χέρια καὶ τὰ πόδια πρέπει νὰ εἶνε ζεστὰ Ἀπαιτεῖται ἀπόλυτη ἡσυχία, τελεία ἀκινησία, δίαιτα καὶ ἄμεση πρόσκλησις ἰατροῦ.

Αἷμα: Λεκέδες ἀπὸ αἷμα καθαρίζονται μὲ ἁπλὸ πλύσιμο μὲ χλιαρὸ νερὸ καὶ ἄπλωμα τοῦ φορέματος στὸν ἥλιο ἢ σιδέρωμα προτοῦ στεγνώσῃ.

Αἱμορραγία: "Οταν ἡ νοικοκυρὰ ἰδῆ κάποιον μέσα στὸ σπίτι ποὺ κατελήφθη ἀπὸ αἱμορραγία, ὀφεῖλει νὰ γνωρίζῃ νὰ διαγνώσῃ ἀμέσως αὐτὴ εἶνε ἐσωτερικὴ ἢ ἐξωτερικὴ γιὰ νὰ λάβῃ τ' ἀνάλογα μέτρα. Γιατὶ οἱ ἐσωτερικὲς αἱμορραγίες εἶνε ὡς ἐπὶ τὸ πλεῖστον πολὺ ἐπικίνδυνες, καὶ χρειάζεται ἄμεση ἐπέμβασις ἰατροῦ. Πολὺ συνηθισμένη εἶνε ἡ αἱμορραγία τῆς μύτης τὴν ὁποίαν παθαίνουν τὰ παιδιά, εἴτε ἀπὸ χτύπημα στὴ μύτη, εἴτε ἀπὸ ἡλίασι, κούρασι ἀπὸ τὸ παιχνίδι, κ.λ.π. Αὐτὴ σταματᾶ ἐὰν ὁ πάσχων πιέσῃ πλαγίως μὲ τὸν δείκτην τὸ ρουθοῦνι ἀπ' ὅπου δὲν τρέχει αἷμα, καὶ ἀμέσως κάμῃ μιὰν εἰσπνοὴ παρατεταμένη, μὲ τὸ στόμα κλειστό, ἐπὶ 5—8 δευτερόλεπτα. Μετά, θὰ ἐκπνεύσῃ ἀπὸ τὸ στόμα. Οἱ εἰσπνοὲς θὰ συνεχίσθοῦν μερικὰ λεπτὰ βυαζοντάς τον χονδρικῶς ἀπὸ τὸ στόμα. Ἡ αἱμορραγία θὰ σταματήσῃ ἀμέσως.

Ἄλας: Τὸ ἁλάτι εἶνε ἕνα μεγάλο μέσον στὰ χέρια κάθε νοικοκυρᾶς γιὰ νὰ κάμῃ χίλιες - δυὸ ὠφέλιμες χρήσεις του. "Οταν ἡ φωτιὰ ἀρπάξῃ καὶ νὰ πυρώσῃ. "Οταν τὸ παιδὶ ἔχῃ πονόλαιμο, μιὰ - δυὸ γαργάρες νερὸ — ἀποτελοῦν ἄριστον ἀντισηπτικόν.

Μὲ ἁλάτι ἐπίσης μπορεῖ ἡ νοικοκυρὰ νὰ ξεσκουριάσῃ τὸ σίδερό της, τριβοντάς το δυνατὰ μ' αὐτὸ καὶ ἀλείφοντάς το κατόπιν μὲ λίγο λαδί. Μιὰ πρέζα ἁλάτι στὰ γλυκίσματα, συντελεῖ στὸ ἐπιτυχημένο ψήσιμό τους.

Τὸ ἁλάτι, ἐπίσης καθαρίζει χίλιους - δυὸ λεκέδες "Οταν χυθῆ κρασὶ στὸ τραπεζομάνδηλο, λίγο ἁλάτι ἐπάνω στὸ λερωμένο μέρος ἀπαλλάσσει τὴν νοικοκυρὰ ἀπὸ μιὰ ὁλόκληρη πλύσι. Καὶ ἐξαφανίζει τὴν κηλίδα.

Τέλος, ἂς ἔχῃ ὑπ' ὄψει της κάθε νοικοκυρὰ τὰ ἑξῆς, σχετικῶς μὲ τὸ ἁλάτι: Στὴν ἁλμη, γιὰ νὰ ἐπιτύχῃ τὸ τουρσὶ ἡ οἱ ἐλιές, ἡ ἀναλογία του πρέπει νὰ εἶναι τοὐλάχιστον 60% "Ἐὰν πέσῃ πολὺ ἁλάτι στὸ φαγητό, ξεουδετερώνεται ἡ ἁλμύρα μὲ τὴν προσθήκη ὀλίγου καφέ. Γιὰ νὰ μὴ γίνεται τὸ ἁλάτι σβῶλοι - σβῶλοι μέσα στὴν ἁλατιέρα, βάζομε προσθέτοντας κόκκους ρυζιοῦ.

Ἀλεύρι: Τὸ ἀλεύρι περιέχει διάφορες οὐσίες ποὺ ἀποσυντίθενται εὔκολα. Γι' αὐτὸ πρέπει νὰ προσέχῃ ἡ καλὴ νοικοκυρὰ νὰ τὸ συντηρῇ σὲ ξηρὸ καὶ καλῶς ἀεριζόμενο μέρος καὶ μέσα σὲ ξύλινα κιβώτια.

Στὴν σημερινὴ ἐποχή, ποὺ τὰ πάντα νοθεύονται, ἡ πεπειραμένη νοικοκυρὰ ὀφείλει ἐπίσης νὰ ξέρῃ νὰ ξεχωρίζῃ τὸ καλὸ ἀπὸ τὸ νοθευμένο ἀλεύρι.

Τὸ ἀγνὸ ἀλεύρι, ὅταν τὸ τρίψωμε ἀνάμεσα στὰ δάκτυλά μας, δὲν πρέπει νὰ τὸ νοιώθωμε πολὺ μαλακό, οὔτε σὰν σκόνη, οὔτε ὑγρό, ἀλλ' οὔτε καὶ θερμό. Ἀπεναντίας, πρέπει νὰ εἶναι στὴν ἀφὴ σὰν «κόκκος», καὶ ὅταν τὸ πιέζωμε νὰ μὴ μεταβάλλεται σὲ μᾶζα.

ΟΛΙΓΑ ΠΕΡΙ ΑΝΘΕΩΝ

Ὁ Μάϊος εἶνε ὁ μήνας τῶν ἀνθέων. Εἶνε καὶ ὁ μήνας τῶν ἐρώτων. Καὶ ὄχι ἀποκλειστικὰ τῶν ἀνθρωπίνων. Τὰ ὑπομονητικὰ τετράποδα, ποὺ ὁ ἄνθρωπος χρησιμοποιεῖ συνήθως ὡς πρωτόγονα μέσα μεταφορᾶς καὶ ὡς πρόχειρα ἀντικείμενα ἀγρίου ξυλοφορτώματος, αὐτὸν τὸν μῆνα συνήθως καταλαμβάνονται ἀπὸ ρομαντικὲς αἰσθηματικὲς διαθέσεις, τὶς ὁποῖες διαλαλοῦν ἀνὰ τὰ τέσσερα σημεῖα τοῦ ὁρίζοντος, μὲ φρεβρὴ φωνὴ βαρυτόνου. Ἐφέτος ὅμως πολὺ ὀλίγοι αἰσθηματικοὶ τροβαδοῦροι αὐτοῦ τοῦ εἴδους ἀπέμειναν: Τοὺς περισσοτέρους τοὺς ἔχομε γευθῆ, χωρὶς νὰ τὸ ξέρωμε, ὡς μοσχαράκι τοῦ γάλακτος, ὅπως μᾶς τοὺς προσέφεραν οἱ ἀξιότιμοι κύριοι ἔμποροι τῆς μαύρης ἀγορᾶς. Καὶ ἐὰν δὲν εἶνε ἀπίσανον, ἀντὶ αὐτῶν, ν' ἀρχίσωμε νὰ γκαρίζωμε ἐμεῖς!

ΑΝΑΜΝΗΣΕΙΣ

"Ὁλοι ξέρουμε ὅτι ὁ Μάϊος εἶνε ὁ μήνας: 1) τῶν ἀνθέων, 2) τῶν αἰσθημάτων καὶ 3) τῆς κρασοκατανύξεως. Θὰ ἐκάναμε ὅμως ἀσυγχώρητη παράλειψι, ἂν δὲν ἐπροσθέταμε ὅτι εἶνε καὶ ὁ μήνας τῶν ἀναμνήσεων. Ἀπὸ κάποια Πρωτομαγιὰ θἄχωμε κάποιες τρυφερὲς ἀναμνήσεις. Κι' αὐτὲς τὶς ἀναμνήσεις τὶς ξυπνοῦν τ' ἀρώματα τῶν λουλουδιῶν καὶ τὸ θέαμα τῶν ἐρωτευμένων ζευγαριῶν, ποὺ περνοῦν στοὺς ἐξοχικοὺς δρόμους, βυθισμένα σὲ μιὰ σκανδαλώδη αἰσθηματικὴ ἔκστασι.

Καὶ οἱ γυναῖκες ἴσως ἀνοίξουν κάποιο ξεχασμένο λεύκωμα, στὶς σελίδες τοῦ ὁποίου εἶνε φυλαγμένο κάποιο μασαμένο ταπεινὸ ἀγριολούλουδο, ποὺ θυμίζει χαρὲς ποὺ ἔσβυσαν, λόγια ποὺ πέταξαν, ὅρκους ποὺ λησμονήθηκαν. Καὶ τότε ἕνα δάκρυ κυλᾶ αὐθόρμητο καὶ πετίζει αὐτὸ τὸ φτωχὸ λουλουδάκι, ποὺ ξανάζωντανεύει γιὰ λίγες στιγμὲς μιὰ νεκρωμένη εὐτυχία. Κι' ἔπειτα ξανακλείνεται στὸν χάρτινο τάφο του, γιὰ νὰ ἀποτιθῆ μὲ ἄλλο ἕνα δάκρυ, τὴν ἐλλὴν Πρωτομαγιά.

Ὁ Μάϊος μᾶς ἔφθασε. Ἐμπρὸς βῆμα ταχύ,
νὰ τὸν προϋπαντήσωμεν, παιδιά, στὴν ἐξοχή.
Ἂν ὅμως προτιμήσωμε νὰ πᾶμε στὰ Πατήσια,
πού, ὡς συνήθως λέγεται, πάει ὁ δρόμος Ἰσια,
τὸ βῆμα εἶνε περιττὸν — τὸ ξέρουν ὅλοι κι' ὅλες,
ἀφοῦ ὑπάρχ ι τώρα τραμ
καὶ κάθε κύριος ἢ κυρία
τὸ προτιμᾶ ἀναμφίβολα γιὰ νὰ μὴ λυώνη σόλες.
Κι' ἔτσι, λοιπόν, κρατοῦμενοι μὲ κείνην ἀγκαζὲ
— ὅμως μὲ σοβασότητα νὰ μὴ μᾶς πάρουν στὸ μεζὲ —
τὸν φετεινὸν τὸν Μάϊον ἂς τὸν προϋπαντήσωμεν
καὶ ἂς τὸν χαιρετήσωμεν,
θυμούμενοι τὸν ποιητὴν ποὺ, πρῶτος κ τῶν πρώτων,
τὸν Μάϊον τὸν ἔψαλεν ὡς μῆνα τῶν ἐρώτων
κι' εἶ ἐν ἀπευθυνόμενος πρὸς τοὺς ἐρωτευμένους
αὐτοὺς τοὺς στίχους τοὺς γνωστοὺς καὶ καθιερωμένους:
«Δρέψατε πάλιν, ἐρασταὶ εὐδαίμονες, ναρκίσσους
εἰς τοῦ Μαΐου τοὺς φιλύρους.» εὐῶδεις παραδείσους».
"Ὀθεν, συμφώνως πρὸς αὐτοὺς τοὺς στίχους τοὺς ὡραίους,
ποὺ κάνουν τῆς καρδίας μας τὸ σκεῦος τοὺς κτύπους,
ἀκολουθοῦντες καὶ ἡμεῖς τοὺς ρυθμοὺς ἀντώδεις νέους
μπαίνομε εἰς τοὺς ἥπιους
ζητοῦντες αὐθὶς ὁροσερὰ καὶ εὐωμένα ρόδα
ἀπ' τὰ ὁποῖα ἡ πόλις μας σ' ὅλους καιροὺς εὐώδα.
Μὰ εἶν' ὅλα πανάκριβα. Γιὰ δυὸ μόνο γαρύφαλα
σοῦ ξετινάχουν ἀναιδῶς τῆς τσέπης σου τὰ ὕφαλα.
Γιὰ ἕνα τριαντάφυλλο γυρεύουνε διακόσες,
καὶ γιὰ πανσέδες μερικοὺς ζητᾶνε ἄλλες τόσες...
Κι' αὐτοστιγμεὶ σκεπτόμενοι ἐπὶ τὸ πρακτικώτερον
βρίσκομε προτιμότερον
ἀντὶ ρόδα, γιαούφαλα καὶ ἄλλες σχλαμάρες
νὰ δώσωμε τὰ φράγκα μας γιὰ λίγες ἀγγινάρες...
Κι' ἡ ἐκλεκτή μας βέβαια κι' ἐκείνη συμφωνεῖ,
γιατὶ τώρα τὸ πράσινον πολὺ τὴν συγκινεῖ,
ἰδίως ὅταν γίνεται σαλάτα ἢ γιαχνί
καὶ δὲν θὰ εἴπῃ ὄχι
ἐὰν τῆς βάλῃς δυὸ κουκιὰ εἰς τὴν κομπιοδέχη.
"Ἔτσι, τώρα τὸν Μάϊον θὰ τὸν πανηγυρίσωμε
κι' ἀπὸ τοὺς κήπους τῆς Ἐδὲμ τὸ βράδυ θὰ γυρίσωμε
μὲ χόρτα φορτωμένοι...
Κι' ἂν εἴμαστε, ὡς ὁ ποιητής, σφοδρῶς ἐρωτευμένοι
τοὺς στίχους του τοὺς ἐκλεκτοὺς θὰ ὑποτονθορίσωμεν,
ἀφοῦ βεβαίως ὡς ἐξῆς θὰ τοὺς τροποποιήσωμεν:
«Δρέψατε πάλιν, ἐρασταί, σπανάκια καὶ φασόλια
εἰς τοῦ Μαΐου τὰ φιλύρα κι' εὐῶδη περιβόλια.
Μὲ ἄφθονα χορτα..κὰ γεμίστ τὴν πσδιά της
κι' ἂν ἀγγινάρα δὲν βρεθῇ, δρέψατε τὴν... καρδιά της».

Τὰ ξεκαρδιστικὰ τῆς Χοντρῆς

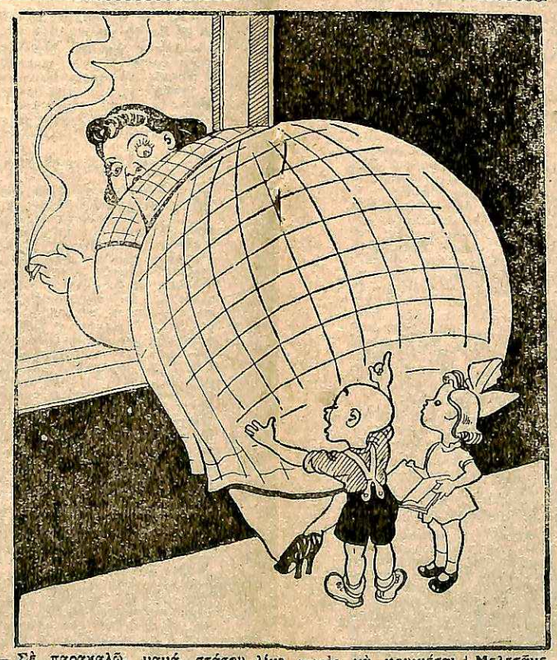

— Σὲ παρακαλῶ, μαμά, στάσου λίγο χωρὶς νὰ κουνιέσαι. Μελετᾶμε Γεωγραφία!..

ΟΙ ΟΡΦΑΝΕΣ ΚΑΡΔΙΕΣ

Δὲν μποροῦμε ὅμως νὰ περιορίσωμε τὸ αἰσθηματικὸ περιεχόμενο τοῦ Μαΐου μόνο στὰ ὑπομονητικὰ τετράποδα. Καὶ οἱ ἄνθρωποι, αὐτὸν τὸν μῆνα, καὶ ἰδίως τὴν Πρωτομαγιά, αἰσθάνονται τὸν ἑαυτό τους νὰ πλημμυρίζῃ ἀπὸ τουφερὲς εἰδυλλιακὲς ἐπιθυμίες. Ἐκεῖνοι ποὺ εἶνε ἤδη ζευγαρωμένοι, νοιώθουν μιὰν ἄπειρη τρυφερότητα ἀπέναντι τοῦ συνεταίρου των στὴ μεγάλη ὑπόθεσι τῆς εὐτυχίας καὶ ἡ ἀρωματισμένη ἀτμόσφαιρα λαμπικάρει τὰ σκουριασμένα ἀπὸ τὴν πολυκαιρία αἰσθήματα. Τοὺς δίνει κτινοὺργια ζωή. Μοιάζουν ἀκριβῶς μὲ τὰ ξερὰ καὶ γυμνά, κατὰ τὴν ἐποχὴ τοῦ χειμῶνος, δένδρα, ποὺ τὴν ἄνοιξι παίρνουν καινούργιους χυμοὺς καὶ παρουσιάζονται στὰ μάτια μας μὲ τὴν ἐπίσημη ἑορταστικὴ περιβολή τους, γεμάτα φύλλα καὶ ἄνθη, φρέσκα καὶ ξανανειωμένα.

Ἀλλὰ καὶ ἐκεῖνοι ποὺ ἔχουν μείνει ὀρφανοὶ ἀπὸ αἰσθηματικὴν ἀπῶλ, προϋπαντοῦν τὴν Πρωτομαγιὰ μὲ τὴν ἐπιθυμία καὶ τὴν προσδοκία ἑνὸς πιθανοῦ εἰδυλλίου, ποὺ θὰ πλεχθῇ κάτω ἀπὸ τὰ φορτωμένα κλαδιὰ τῶν ἀνθισμένων δένδρων.

Γι' αὐτὸν ἀκριβῶς τὸν λόγο καὶ ρίχνουν ἐξεταστικὰ βλέμματα σὲ κάθε θηλυκὸ ποὺ περνᾶ, γιὰ νὰ διαλέξουν τὸ αἰσθηματικό τους θῦμα. Μερικοὶ ἀπὸ τοὺς ὀρφανοὺς αὐτοῦ τοῦ εἴδους, πηγαίνουν καὶ δύο-δύο, γιὰ νὰ παίρνουν θάρρος. Καὶ οἱ κόποι τους δὲν πάνε πάντοτε χαμένοι. Γιατὶ ἡ ὀρφάνεια τῆς καρδιᾶς δὲν ἀποτελεῖ ἀποκλειστικὸ ἀνδρικὸ προνόμιο. Κι' ἔτσι, μποροῦν δυὸ ὀρφανὲς καρδιὲς νὰ συναντηθοῦν καὶ νὰ ἑνώσουν τὶ μοναξιά τους μὲ τοὺς πιὸ ρομαντικοὺς σιωνούς γιὰ τὸ ἀνθόσπαρτο μέλλον. Καὶ νὰ λύσουν τὸ πρόβλημα τῆς εὐτυχίας, κάτω ἀπὸ τὶς εὐλογίες τοῦ Μαΐου.

ΡΕΤΣΙΝΑ

Ἡ Πρωτομαγιά, συνήθως, ἦταν ἡμέρα ἀγρίας κρασοκατανύξεως. "Ὁλοι ὅσοι ἔβγαιναν ἔξω ἀπὸ τὴν πόλι γιὰ νὰ ποσῦπαντήσουν τὸν Μάϊον, ἐθεωροῦσαν καθῆκον των νὰ δροσίσουν τὰ χείλη των μὲ δυὸ-τρεῖς ὁκάδες ἀγνῆς ρετσίνας τῶν Μεσογείων. Τὰ γκαρσόνια ἐπήγαιναν κι' ἐρχόντουσαν κομίζοντα τὰ κατοστάρια καὶ τὶς μισές. Κι' ἔτσι τὸ κέφι κατέφθανε μὲ ὅλα τὰ συνεπακόλουθα: Χορό, τραγοῦδι καὶ παρεξήγησι, ἀπαραίτητη κατάληξι κάθε ἑλληνικοῦ γλεντιοῦ, ἀξίου τοῦ ὀνόματος.

Τώρα ὅμως αὐτοὶ οἱ κίνδυνοι δὲν ὑπάρχουν. Ἡ ρετσίνα ἔχει βαπτισθῆ ἀγρίως στὸν Ἰορδάνη, τόσο, ποὺ μπορεῖ κανεὶς νὰ κατα πιῇ ὁλόκληρο βαρέλι, χωρὶς νὰ ὑποστῇ τὴν παρακμικὴ διατάραξι τῶν φρενῶν. Καὶ ἡ ζάλη ἀρχετὰ μόνο τὴ στιγμὴ τῆς προσκομίσεως τοῦ λογαριασμοῦ. Εἶνε κι' αὐτὴ μιὰ ἀποξήμίωσις γιὰ τοὺς μπεκρῆδες, ἀφοῦ καὶ τὸ νερὸ μᾶς ζαλίζει, ὅταν τὸ πληρώνωμε πρὲς 500 ὀρχ. τὴν ὀκᾶ.

ΑΣΠΡΙΣΜΑΤΑ

Πολλὲς κυρίες, ἀλλὰ καὶ πολλοὶ κύριοι, ποὺ τοὺς ἐβλέπαμε πάντα μὲ κατάμαυρα μαλλιὰ — καὶ τὰς κυ- ἐ μ ο υ σ τάκια, ἐμφανίζονται τὸν τελευταῖον καιρὸ κατάλευκοι. Τί συμβαίνει; Καὶ πῶς αὐτὴ ἡ ἀπότομη μεταβολὴ τοῦ χρώματος; Ἁπλούστατα: Ἄ λειψεν ἡ μπογιά. Τὰ φαρμακεῖα δὲν πουλᾶνε πλέον αὐτὸ τὸ εἶδος τῆς πρώτης ἀνάγκης, γεγονὸς ποὺ ἔχει ὡς ἀποτέ εσμα ν' ἀποκαλύπτῃ τὰ χρόνια ποὺ ἐκρύβονταν κάτω ἀπὸ τὸ κατάμαυρο στρῶμα μαλλιῶν, μουστακιῶν καὶ κάποτε-κάποτε καὶ γενειῶν.

— Ἔφαγα τὸν κόσμο νὰ βρῶ λίγη μαύρη μπογιά, ἔλεγε χθὲς μὲ παράπονο κάποιος ἀπαρηγόρητος ἡλικιωμένος κύριος. Δὲν βρῆκε πουθενά. Ἀκόμα οὔτε στὴ μ α ύ ρ η ἀγορά! Δὲν ἀπελπίζομαι ὅμως. Κάποτε θὰ μὲ ἰδῆτε πάλι κοράκι!

Το Βιβλίο της Καρδιᾶς

ΚΟΡΙΤΣΙ ΔΕΚΑΤΡΙΩΝ ΧΡΟΝΩΝ

Σβέλτη, γοργὴ καὶ γλυστερὴ σὰν φίδι ὅλη τὴν ὥρα,
ποὺ νὰ τὴν πιάσω ἅπλωνα τὰ χέρια, ξεγλυστροῦσε
καὶ πάντα προκαλῶντας με κι' ὅλο ξεφεύγοντάς μου,
εὐτυχισμένη, ὁλόκαρδα κι εἰρωνικὰ ἐγελοῦσε.

Μ' ἀπάνω στὸ κυνηγητὸ κι' ἀπάνω στὸ παιχνίδι,
κάθε ποὺ σμίγαν τὰ κορμιὰ κι' ἐκόλλαγαν στὴν πάλη,
ἐκεῖνη δὲν ἐγέλαγε ἀθῶα σὰν καὶ πρ τα
κι' ἐμένα ὡς κῦμα ἀνέβαινε τὸ αἷμα στὸ κεφάλι.

Καὶ μιὰ στιγμὴ ποὺ ἅρπαξα τὴ μέση της καὶ μ' ἄγρια
ἐπιθυμία τὴν ἔσυρα μέσα στὴν ἀγκαλιά μου,
σκλαβώνοντας τὰ πόδια της μέσα στὰ γόνατά μου,
τὴν εἶδα ποὺ ἀφέθηκε γλυκὰ στὸ σφιξιμό μου,
ἐνῶ τὰ μάτια ἐγλάρωναν κι' ἐτρέμανε τὰ χείλη
κι' ἤνοιωσα ὅτι μέσα της ἐξύπναγε τὸ θῆλυ

ΚΩΣΤΑΣ ΟΥΡΑΝΗΣ

ΔΕΚΑ ΜΕΓΑΛΟΙ ΑΝΔΡΕΣ ΓΙΑ ΤΟΝ ΕΑΥΤΟ

ΒΟΛΤΑΙΡΟΣ: Ὁ ἄνδρας νομίζει τὸν ἑαυτό του κύριο ἐνῶ εἶνε πάντοτε δοῦλος τῆς γυναίκας.

ΡΙΧΤΕΡ: Ὁ ἄνδρας ποὺ δὲν μπορεῖ νὰ μιλήσῃ ἐλεύθερα ἐμπρὸς σ' ὅλον τὸν κόσμο γιὰ τὸ παρελθόν του δὲν πρέπει νὰ κάνῃ παιδιά.

ΝΕΚΚΕΡ: Τὰ ἐλαττώματα ἐδόθησαν στὸν γυναῖκα ἀπὸ τὴν φύσι, γιὰ νὰ δικιμάζωνται σ' αὐτὰ οἱ ἀρετὲς καὶ ἡ ἀξία τοῦ ἀνδρός.

ΖΥΛ ΚΛΑΡΕΤΙ: "Οταν ὁ ἄνδρας κάνει τὴ γυναῖκα νὰ ὑποφέρῃ, τὸ γνωρίζει πάντοτε... Στὴν γυναῖκα ὅμως συμβαίνει τὸ ἀντίθετο: Σπανίως συναισθάνεται ὅτι κάνει ἕναν ἄνδρα νὰ ὑποφέρῃ.

Ρ. ΝΓΕΒΙΛΕΡΣ: Ὁ ἄνδρας δὲν τηρεῖ μέσον ὅρον ἀπέναντι τῆς γυναίκας. "Οταν δὲν εἶνε δοῦλος της, εἶνε τύραννός της.

ΡΟΜΠΕΡ ΝΤΕ ΦΛΕΡ: Ποτὲ ἕνας ἄνδρας δὲν μπορεῖ νὰ ζήσῃ ὡραῖα ἐὰν δὲν ἀνακατωθοῦν καὶ γυναῖκες στὴ ζωή του.

ΜΠΑΑΖΑΚ: Οἱ γυναῖκες δὲν ἐδημιούργησαν μεγάλα ἔργα, ἀλλὰ ἐγέννησαν μεγάλους ἄνδρας.

ΝΑΠΟΛΕΩΝ: "Οταν ὁ Θεὸς ἀπεφάσισε νὰ γίνῃ συγγραφεύς, ἔγραψε δύο ἔργα: ἕνα πεζό, ποὺ εἶνε ὁ ἄνδρας, καὶ ἕνα ποίημα, ποὺ εἶνε ἡ γυναίκα.

ΠΩΛ ΜΠΟΥΡΖΕ: "Ενας ἄνδρας δὲν εἶνε ποτὲ καλὸς κριτὴς γιὰ τὶς ἰδιότητες ποὺ κάνουν ἕναν ἄνδρα νὰ ἀρέσῃ στὶς γυναῖκες.

Ζ. Ζ. ΡΟΥΣΣΩ: Οἱ ἄνδρες ζοδεύουν ὅλη τὴν ἐνότητά τους γιὰ νὰ μορφώσουν τὸ πνεῦμα τους, ἐνῶ οἱ γυναῖκες γεννῶνται εὐφυεῖς.

ΑΠΟ ΤΟ «ΒΙΒΛΙΟ ΤΟΥ ΕΡΩΤΟΣ» ΤΗΣ ΕΛΙΝΟΡ ΓΚΛΙΝ

Ὁ «Κατακτητής»

Πολλοὶ κατακτηταὶ γυναικείων καρδιῶν κατέκτησαν τὶς καρδιὲς αὐτὲς μὲ τερατολογίες. Παίζοντας δηλαδὴ τὸν ρόλο τοῦ Δὸν Ζουάν, καὶ διαβίβοντος καταλλήλως ὅτι οἱ ἐρωτικές τους ἐπιτυχίες εἶνε ἀμέτρητες.

"Ω, ναί, οἱ γυναῖκες προτιμοῦν τοὺς βασανιστάς των. Ἀρκεῖ νὰ τοὺς δείξουν ἕναν ἄνδρα καὶ νὰ τοὺς ποῦν:

— Αὐτὸς εἶχε πολλὲς ἐρωτικὲς ἐπιτυχίες στὴ ζωή του! Καμμιὰ γυναῖκα δὲν τοῦ ἀντισταθηκε!...

Καὶ ἀμέσως, ἀμέσως λέω, γεννιέται μέσα τους ἡ περιέργεια, ὁ ἀσυγκράτητος πόθος νὰ γνωρίσουν καὶ νὰ ἀπολαύσουν ὅ,τι ἐγνώρισαν καὶ ἀπήλαυσαν στὸν ἄνδρα αὐτὸν ὅλες οἱ ἄλλες γυναῖκες.

Γιατὶ νὰ τὸν ἀγαποῦν ἔτσι; Ἀσφαλῶς θὰ ξέρῃ νὰ ἀγαπᾶ... Θὰ ξέρῃ νὰ γοητεύῃ... Θὰ κατέχῃ ἀγνώστα ἐρωτικὰ μυστικὰ ποὺ κάνουν τὶς καρδιὲς νὰ λαχταροῦν καὶ νὰ ξεχειλίζουν ἀπὸ συγκινήσεις. Αὐτὸ εἶνε! Καὶ ἴσως ἄλλα πολλά.

Γιατὶ νὰ μὴ γνωρίσωμε κι' ἐμεῖς τὸν ἄγνωστο αὐτὸν ἐρωτικὸ παράδεισο;

Καὶ ὁ κατακτητὴς πολιορκεῖται. Πολιορκεῖται ἀντὶ νὰ πολιορκήσῃ. Εἶνε πανεύδαιμων! Ἀρκεῖ νὰ ἁπλώσῃ τὸ χέρι του γιὰ νὰ δρέψῃ, χωρὶς κόπους καὶ μόχθους, τοὺς πλέον ὀρεκτικοὺς καρποὺς, καρποὺς ἀπηγορευμένους γιὰ ὅλους τοὺς ἄλλους θνητούς.

Στὴν περίπτωσι αὐτή, ἡ γυναῖκα δὲν θοθεῖ μόνο τὴν ἀπόλυσι, ἐξέρχεται καὶ ὁ ἐγωϊσμός της. Θέλει νὰ πρωστεθῇ καὶ τὸ ὄνομά της στὴ χρυσῆ βίβλο τοῦ

ΤΟ ΚΟΚΚΙΝΟ ΓΙΑΣΕΜΙ ΤΟΥ ΕΙΡΗΝΙΚΟΥ

10ο

—Άκουσε πρῶτα τί θέλω, εἶπε τοῦ Χίτο. Ἐμαθα πὼς θά πᾶς γιὰ φάρεμα. Μήπως θὰ ἤθελες νάρθῳ κι' ἐγὼ μαζί σου; Θὰ εἶμαι εὐχαριστημένος καὶ μὲ μικρὸ κέρδος καὶ θὰ σὲ βοηθήσω πολύ.

Ἡ πρώτη κίνησις τοῦ Χίτο ἦταν ν' ἀρνηθῇ μὲ θυμό. Ξαφνικὰ ὅμως ἐσταμάτησε. Ἐκύτταξε τὸν Φρέντ καλά, στὰ μάτια. Τὸ μυαλό του ἐδούλεψε γοργά. Κι' ἀποκρίθηκε:

—Ἂν θέλῃς νὰ μοῦ μιλήσῃς γιὰ δουλειά, ἀλλάζει τὸ πρᾶγμα.

Ὁ νεαρὸς ἀξιωματικὸς ἐγέλασε εὐχαριστημένος.

—Μοῦ φαίνεται πὼς θὰ συνεννοηθοῦμε, εἶπε, Ἐγέλασε κι' ὁ Χίτο δείχνοντας μιὰ σειρὰ ἀπὸ δόντια μικρὰ καὶ μυτερά.

—Ἐσὺ εἶσαι ὁ ἄνδρας τῆς Μπιάλας; ρώτησε.

—Ἐγώ. Γιατί! Τὴν ξέρεις τὴ Μπιάλα;

Τὸ ὄφος τοῦ Φρέντ ἐδειχνε καλὰ πὼς δὲν εἶχε ἰδέα γιὰ τὸ αἴσθημα τοῦ Χίτο καὶ γιὰ ὅλα ὅσα εἶχαν συμβῆ.

—Καὶ ποιὸς δὲν τὴν ξέρει τὴ Μπιάλα[ἔκαμε ὁ Ταΐτινός. Τὸ μέρος ἐδῶ εἶνε μικρό, κι' ὅλοι γνωριζόμαστε. Προπάντων τ' ἀγόρια ξέρουν ὅλες τὶς δημορφες κοπέλλες.

—Ἀλήθεια, εἶνε δημορφη ἡ Μπιάλα, ἔκαμε ὁ Φρέντ εὐχαριστημένος.

Μιὰ ἄγρια λάμψις ἐπέρασε στὰ μάτια τοῦ Χίτο, μὰ ὁ Φρέντ δὲν πῆρε εἴδησι, ἀνύποπτος καθὼς ἦταν.

—Λοιπόν, ἔκανε εὔθυμα, πότε θὰ φύγῃς;

—Ἀπόψε, μόλις σουρουπώσῃ. Ξέρει ἡ Μπιάλα ὅτι ἤρθες νὰ μοῦ προτείνῃς νὰ πᾶμε μαζί;

—Ὄχι. Δὲν τῆς εἶπα τίποτε, γιατὶ καταλαβαίνεις . . νειόνυφη, δὲν θὰ μ' ἀφήσῃ νὰ φύγω. Μὰ ἐγὼ θέλω μιὰ ὥρα ἀρχήτερα νὰ βγάλω τὸ ψωμί μου.

—Ἔχεις δίκηο. Τὸ καλὸ ποὺ σοῦ θέλω, εἶνε νὰ μὴν τῆς πῇς τίποτε. Μόλις σουρουπώσῃ, ἔλα ἐδῶ. Δὲν θ' ἀργήσωμε νὰ γυρίσωμε. Τὰ μεσάνυχτα θὰ εἴμαστε κιόλας πίσω. Ἴσα-ἴσα, ὥσπου νὰ προφθάσῃ ν' ἀνησυχήσῃ καὶ νὰ στενοχωρηθῇ, θὰ εἴμαστε πίσω. Καὶ θὰ τῆς κουβαλήσῃς ψάρια καὶ λεφτά.

—Τί κέρδη θἄχω;

—Τὸ τέταρτο ἀπὸ ὅσα πιάσωμε, εἶσαι εὐχαριστημένος;

—Ναί, ἀποκρίθηκε ὁ Φρέντ. Λοιπόν, σύμφωνοι. Μὴν πῆς κι' ἐσὺ τίποτε σὲ κανέναν, Χίτο. Ν' ἀρχίσω νὰ δουλεύω μαζί σου, καὶ θὰ τὸ συνηθίσῃ ἡ Μπιάλα.

Ὁ Φρέντ ἐγύρισε εὐχαριστημένος στὸ σπίτι. Δὲν ἐσκέφθηκε νὰ γυρίσῃ πίσω νὰ κυττάξῃ τὸν Χίτο. Ἂν τὸν ἔβλεπε, ἴσως θὰ κοβόταν ἡ χαρά του. Τὰ μάτια τοῦ νεαροῦ Ταΐτινοῦ ἦσαν σκοτεινά. Οἱ γροθιές του σφιγμένες. Καὶ σὲ λίγο, τὸ σουρὶ του ἐπάνω στὴ βάρκα ἄρχισε νὰ χτυπάῃ μὲ λύσσα, μὲ τρέλλα.

Μονομαχία

—Ποῦ πᾶς, καλέ μου; ἔκανε ἡ Μπιάλα ὅταν εἶδε τὸν Φρέντ νὰ φεύγῃ ἀπὸ τὸ σπίτι, μόλις ἐσουρούπωσε.

Αὐτὸς ἐχαμογέλασε πονηρά.

—Πάω, τῆς εἶπε, μιὰ βόλτα ὡς κάτω στὸ λιμάνι. Δὲν θ' ἀργήσω. Ἀλλὰ κι' ἂν ἀργήσω, πέσε νὰ κοιμηθῇς. Θἀρθῶ νὰ σὲ ξυπνήσω μ' ἕνα φιλί.

—Νὰ κοιμηθῶ μονάχη μου; ἔκαμε ἡ Μπιάλα σὰν παραπονιάρικο παιδί. Ὤ, εἶσαι κακός, ζήλεια, νὰ τὸ ξέρῃς.

Ὁ Φρέντ ἐγέλασε μὲ τὴν καρδιά του:

—Δὲν ἔχεις κανένα φόβο ἀπὸ γυναῖκα, εἶπε. Ἐννοεῖ σου, κουτό. Ἂν δὲν σ' ἀγαποῦσα, δὲν θἄ σ' ἔπαιρνα νόμιμη γυναῖκα μου.

Τὴν πῆρε στὴν ἀγκαλιά του, καὶ τὴν ἐκύτταξε μὲ ἐαφνική, σοβαρότητα στὰ μάτια.

—Μπιάλα, εἶπε. Σ' ἀγαπῶ βαθιά. Τὸ ἀξέρεις. Εἶσαι . ἕνα πλασματάκι παράξενο, τρυφερὸ καὶ εὐγενικό. Μιὰ καὶ σοῦ ἀρκίστηκα πίστι, θὰ κρατήσω τὸν ὅρκο μου. Ἐσὺ εἶσαι γιὰ μένα ὅλη μου ἡ καινούργια ἡ ζωή. Χωρὶς ἐσένα, δὲν ξέρω τί θὰ γινόμουν.

Ἐβυθίσε τὸ ὑγρό της βλέμμα στὸ δικό του. Ἔπειτα, κρύβοντας τὸ πρόσωπό της στὸ στῆθος του, τοῦ εἶπε σιγά:

—Μὴ φεύγῃς! Κάθησε κοντά μου.

Ἐσκεκλίνισε καὶ εἶπε:

—Θὰ κοροϊδέψῃς, τὸ ξέρω. Ἐσεῖς δὲν τὰ πιστεύετε αὐτά. Μὰ ἡ Ρέβα, ποὺ εἶνε μάγισσα, πρὶν νὰ φύγω ἀπὸ τὸ σπίτι της, μοῦ εἶπε ἔνα μῆνα νὰ μὴ σ' ἀφήσω οὔτε λεπτὸ ἀπὸ κοντά μου, γιὰ νὰ μὴν πάθῃς κακό.

—Ἕνα μῆνα! ἐφώναξε ὁ Φρέντ τρομαγμένος. Σὰν πολὺ εἶναι, Μπιάλα. Ἔτσι νομίζει ἡ θειά σου ἡ Ρέβα πὼς δένεται ἕνας ἄνδρας σὲ μιὰ γυναῖκα;

—Κι' ἐγώ, τὸ μεσημέρι ποὺ κοιμήθηκα, εἶδα κακὸ ὄνειρο γιὰ σένα.

—Τί εἶδες, κουτὴ κοπελλίτσα;

—Εἶδα πὼς ἐπάλεψες μ' ἕνα φίδι, καὶ πὼς ἐκόντευε νὰ σὲ πνίξῃ

—Ἐδῶ ἔχετε πολλὰ φίδια, τ' ὄνειρό σου δὲν πιάνεται. Ἄκουσε, γλυκειά μου γυναικοῦλα. Πρέπει νἄχῃς ἐμπιστοσύνη στὸν ἄνδρα σου. Πρέπει νὰ τὸν ἀκοῦς σὲ ὅλα, γιὰ νἄμαστε εὐτυχισμένοι. Εἶνε ἀνάγκη νὰ φύγω κι' ἴσως ἀργήσω. Ὅταν γυρίσω, θὰ σοῦ πῶ ποῦ πῆγα. Θὰ καθήσῃ φρόνιμη ἡ Μπιάλα μου νὰ μὲ περιμένῃ;

—Ναί, ἀποκρίθηκε ἡ νέα σὰν μικρὸ κοριτσάκι.

Ἄλλαξαν ἀκόμη μερικὰ φιλιά, κι' ὁ Φρέντ ἔφυγε μὲ βῆμα ζωηρό.

Εἶχε σχεδὸν νυχτώσει ὅταν ἔφθασε στὴν ἀκρογιαλιά. Ὁ Χίτο ἐκύτταξε τὸ δρόμο ἀπ' ὅπου θἀρχόταν, μὲ μάτια ἀστραφτερὰ σὰν κάρβουνα. Ὅταν τὸν εἶδε, χαμογέλασε, δείχνοντας πάλι τὰ σουβλερά του δόντια.

—Ἑτοιμος ; τὸν ρώτησε ἀπὸ μακρυά.

—Ἑτοιμος !, ἐφώναξε εὐθυμα ὁ Φρέντ. Πῶς σοῦ φαίνεται ὁ καιρός, συνάδελφε;

—Ἐμένα ρωτᾶς; ἔκανε ὁ Χίτο. Ἐσὺ εἶσαι ναυτικός.

—Ἐμένα μοῦ φαίνεται ἔκτακτος. Μὰ ἀπὸ ψάρι, τί ἰδέα ἔχεις ; Θὰ βροῦμε ;

—Πάντα βρίσκομε, ἀποκρίθηκε ὁ Χίτο. Ἔλα, πήδα στὴ βάρκα.

—Τάχεις ὅλα ἕτοιμα ;

—Ὅλα, δλα, ἔννοια σου.

Ὁ νεαρὸς ἀξιωματικὸς ἐπήδησε στὴ βάρκα ἐλαφρά. Ὁ Χίτο ἀνοιξε τὰ πανιά. Ἡ βάρκα ἦταν στενή. Μὰ ὁ Χίτο ἦταν ἐπιδέξιος καὶ ὁ ἀέρας, ἂν καὶ ἀρκετὰ δυνατός, ἐφουσκώνε συμμετρικὰ τὰ πανιά.

—Ἂν δὲν ἤμουν ἐγώ, θὰ πήγαινες μοναχὸς σου; ρώτησε ὁ Φρέντ.

—Μονάχος μου πᾶω συνήθως, ἀποκρίθηκε ὁ Ταΐτινός. Ἀλλὰ ἡ βοήθεια εἶνε πάντα χρήσιμη. Δὲν εἶνε εὔκολο νὰ ρίχνῃς μαζὶ τὰ δίχτυα καὶ νὰ προσέχῃς τὴ βάρκα, ὅταν μάλιστα φυσάσει, ὅπως ἀπόψε.

—Μοῦ φαίνεται πὼς δυναμώνει ὁ ἀέρας.

—Δυναμώνει, ἔκανε ὁ Χίτο καὶ στὰ μάτια του ἐπέρασε μιὰ γρήγορη λάμψις.

—Μήπως ἔχομε καμμιὰ μπόρα; Σὰ νὰ μαζεύονται καὶ σύννεφα.

—Θἄχωμε, σίγουρα θἄχωμε μπόρα, ἀποκρίθηκε ὁ Χίτο.

—Τότε, ἔκανε ὁ Φρέντ σκεπτικά, δὲν θἄπρεπε ἴσως νὰ ξεκινήσωμε. Τώρα, δὲν εἶνε σωστὸ νὰ ξανοιχτοῦμε πολύ. Πρόσεχε!

—Φοβᾶσαι, βλέπω, ἔκανε ὁ Χίτο εἰρωνικά.

—Δὲν φοβᾶμαι, τὸν ἔκαψε ὁ Φρέντ πειραγμένος, ἀλλὰ δὲν εἶμαι καὶ τρελλὸς γιὰ θέλω νὰ χάσω ἔτσι στὰ καλὰ καθούμενα τὴ ζωή μου.

—Μὲ ἀφοῦ θέλεις νὰ κερδίσῃς τὸ ψωμί σου, πρέπει ν' ἀψηφᾷς τὰ ἐμπόδια.

—Τί εἶνε αὐτὰ ποὺ μοῦ λές, συνάδελφε ; Ἐδῶ ἔχετε πάντα παράδεισο. Λοιπὸν ἂν πότε πότε τύχῃ μιὰ μπόρα, πρέπει σώνει καὶ καλὰ τὴ στιγμὴ τῆς μπόρας νὰ κερδίσω τὸ ψωμί μου;

—Ἐμένα μ' ἀρέσει ἡ μπόρα, ἐφώναξε ὁ Χίτο σηκώνοντας τὸ κεφάλι καὶ ρουθουνίζοντας σὰν ἄλογο ποὺ μυρίζει τὸν κάπνὸ τῆς μάχης.

Ἔπειτα, πῆρε πάλι τὸ εἰρωνικό του ὕφος καὶ εἶπε :

—Ξέχασα ὅμως πὼς τοῦ λόγου σου εἶσαι νειόπανδρος. Σὲ κανέναν νειόπανδρο δὲν ἀρέσει ὁ κίνδυνος, λένε.

—Ἄσε με, ἀποκρίθηκε ὁ Φρέντ μισοπειραγμένος. Κύτταξε μόνο, νὰ προφθάσωμε νὰ φαρέψωμε, πρὶν πιάσῃ ἡ μπόρα καὶ νὰ γυρίσωμε γρήγορα

—Νά, ἐκεῖ ποὺ βλέπεις ἐκεῖνα τὰ βράχια, θὰ ρίξωμε τὰ δίχτυα, ἔκανε ὁ Χίτο δείχνοντας κάτι βράχια ποὺ ἐπροβάλλαν σὰν μικροσκικὰ νησάκια στὸ νερό. Ἐκεῖ μαζεύονται πάντα ψάρια.

Ἐπλεύσανταν πρὸς τὸν ἀέρα, ποὺ δυνάμωνε, ἐζύγωσε ἡ βάρκα τὸ μέρος ἐκεῖνο, κι' ὁ Χίτο ἔρριξε τὰ δίχτυα του.

Ἐμειναν ἔτσι λίγη ὥρα. Στὸν ἀέρα περνοῦσε κάτι σὰν ἠλεκτρισμός. Μακρυνὲς ἀστραπὲς ἐσκιζαν τὸν οὐρανὸ σύρριζα Ὁ ἀέρας ἐφούριζε πότε-πότε σὰ στοιχειό.

—Δὲν τραβοῦμε τὰ δίχτυα; ἔκανε ὁ Φρέντ. Ὅ,τι πιάσωμε φτάνει.

—Ὑπομονή, ἀποκρίθηκε ὁ Χίτο. Μὴ βιάζεσαι.

Ἐκύτταξε πάλι τὸν οὐρανὸ μὲ μάτια γυαλιστερά. Λὲς κι' ἐπερίμενε κάποιο σύνθημα.

Ἔπι τέλους, κάποτε, εἶπε :

—Βοήθησε νὰ τραβήξωμε τὰ δίχτυα.

Ὅταν εἶδε τὰ ψάρια νὰ σπαρδεύουν, πολλὰ καὶ μεγάλα, ὁ Φρέντ ἔνοιωσε μιὰ τρελλὴ χαρά.

—Θαυμάσια!, ἐφώναξε. Αὐτό, Χίτο, δὲν τὸ περίμενα.

—Καὶ ποῦ νὰ πηγαίναμε καὶ πιὸ πέρα λιγάκι, εἶπε ὁ Ταΐτινός κυττάζοντας πάντα τὸν οὐρανό.

Ἐσήκωσε κι' ὁ Φρέντ τὸ κεφάλι. Ὁ ὁρίζοντας γινόταν ἀπειλητικός. Ἀλλὰ τὸ μεθύσι τοῦ ψαρέματος εἶχε κυριεύσει κιόλας τὸν νεαρὸ ἀξιωματικό καὶ τὸ μεθύσι τοῦ κέρδους.

—Πᾶμε!, ἐφώναξε, πᾶμε ἂν θέλῃς καὶ πάρα πέρα, γρήγορα μονάχα.

—Ἔτσι μπράβο !, ἐφώναξε ὁ Χίτο καὶ ἁρπάζοντας τὰ κουπιά, ἔσπρωξε τὴ βάρκα μὲ δύναμι πρὸς τὸ πέλαγος.

Τὸ κῦμα εἶχε γίνει στὸ μεταξὺ ἀρκετὰ ψηλό. Ἡ βάρκα ἐκεῖ χοροπηδοῦσε. Ὁ Χίτο ὅμως ἔρριξε τὰ δίχτυα του, γρήγορα, λὲς καὶ φοβόταν μὴ μετανοιώσῃ ὁ Φρέντ.

Τὰ μπουμπουνητὰ ἐζύγωναν, ὁ ἀέρας ἐσφύριζε ἄγρια στὰ σκοινιά.

—Νὰ μὴν ἀργήσωμε τώρα, εἶπε ὁ Φρέντ.

—Στάσου, λίγο ἀκόμη, ἀποκρίθηκε ὁ Ταΐτινός.

Ὁ Φρέντ καθόταν στὰ κάρβουνα. Ἔβλεπε καθαρὰ πὼς μόλις ἐπρόφθαιναν τὸ ζύγωμα τῆς μπόρας. Ἤθελε νὰ πιάσουν κι' ἄλλα ψάρια, ἀλλὰ ἤθελε κιόλας νὰ φθάσῃ νωρὶς στὸ σπίτι, νὰ μὴν στενοχωρηθῇ ἡ Μπιάλα.

—Ἔλα, εἶπε σὲ λίγο, ἂς τὰ τραβᾶμε τὰ δίχτυα.

Καλά, ἔκανε ὁ Χίτο, πιάσε ἐσὺ τὸ δίχτυ.

Ὁ Φρέντ ἔσκυψε ἀνυπόμονα. Τὸ δίχτυ ἦταν βαρὺ κι' ἔβαλε ὅλη του τὴ δύναμι γιὰ νὰ τὸ κρατήσῃ. Ἀλλὰ ἡ βάρκα χοροπηδοῦσε, καὶ μόλις μποροῦσε νὰ κρατήσῃ αὐτὸς τὴν ἰσορροπία του.

Ἄξαφνα, καθὼς ἦταν ἔτσι σκυμμένος, ἔνοιωσε τὰ δυνατὰ μπράτσα τοῦ Χίτο νὰ τὸν ἁρπάζουν ἀπὸ τὴ μέση, καὶ νὰ θέλουν νὰ τὸν σηρώσουν ἔξω ἀπὸ τὴ βάρκα. Τὰ μαλλιά του ὀρθώθηκαν στὸ κεφάλι του ἀπὸ τὴ φρίκη. Ξαφνικά, λὲς καὶ γινότανε φῶς στὸ μυαλό του, ὅλη ἡ στάσις τοῦ Χίτο, τοῦ φάνηκε ὕποπτη.

Μὲ δύναμι, ποὺ τοῦδινε ἡ ἀπελπισία, κατώρθωσε ν' ἀρπαχτῇ ἀπὸ κάποιο σκοινί. Ὁ Χίτο δμως δὲν τὸν ἄφινε.

—Σκυλί, ξεφώνισε μὲ ξαφνικὴ μανία. Ἄπιστο σκυλί! Γιατί ἤρθες στὸν τόπο μου νὰ μοῦ κάνῃς κακό; Ποιὸς σοῦ εἶπε ὅτι ἡ Μπιάλα ἦταν γεννημένη γιὰ νὰ τὴν χαρῇς ἐσύ;

Στ' ὄνομα τῆς Μπιάλας, ἡ ἔκπληξις τοῦ Φρέντ ἦταν τόσο μεγάλη, ποὺ παρὰ λίγο ν' ἀφήσῃ τὸ σκοινὶ ποὺ κρατοῦσε.

—Εἶσαι τρελλός!, ἐφώναξε. Στάσου! Τί θέλεις νὰ κάνῃς; Ἄνθρωπος εἶσαι ἐσύ, ἢ θηρίο;

—Ἐσὺ μ' ἔκαμες θηρίο!, οὐρλιαξε ὁ Χίτο. Ἐγὼ κακὸ δὲν ἔχω κάμει σὲ ἄνθρωπο ἴσαμε τώρα. Ἀλλὰ ἐσένα σὲ μισῶ, σὲ μισῶ! Σὲ μισοῦσα πρὶν ἰδῶ τὸ πρόσωπό σου. Κλέφτη! Ποὺ μοῦκλεψες τὴν ἀγάπη μου!

Ὁ Φρέντ κατώρθωσε νὰ ἰσορροπήσῃ καὶ μὲ μιὰν ἀπότομη στροφὴ, ἐγάντζωσε κι' αὐτὸς τὰ χέρια του στὸ κορμὶ τοῦ Χίτο.

Ὁ Ταΐτινός ἐστάθηκε μιὰ στιγμή, ἀνασαίνοντας βαρειά. Τὰ δυὸ κορμιά τους, σφιχταγκαλιασμένα, ἀναβεύουναν στὸ τρομακτικὸ κούσπημα τῆς βάρκας, δυὸ σκιὲς ἐφιαλτικὲς μέσα στὴ νύχτα. Τὰ λόγια τοῦ Χίτο ἀκούγονταν, σὰν μουγγρητό!

—Δὲν σοῦ μαρτύρησε τίποτε, ἔ, ἡ λύκαινα αὐτή; Δὲν πειράζει. Στὰ λέω ἐγώ. Νὰ ξέρῃς γιατί πεθαίνεις. Τὴν ἀγαποῦσα ἐγὼ τὴ Μπιάλα! Τὴν ἀγαπῶ ἀπὸ τὸν καιρὸ ποὺ ἦταν παιδί, ποὺ τὸ στῆθος της δὲν φαινόταν κάτω ἀπὸ τὸ φουστάνι της. Ἐπερίμενα νὰ μεστώσῃ, νὰ γίνῃ γυναῖκα. Καὶ τὴν ὥρα ποὺ θὰ γινόταν δική μου, ἐφάνηκες ἐσύ. Τί τῆς ἔκανες κακό, πὲς μοῦ, γιὰ νὰ τὴν κερδίσῃς; Γιατί αὐτὴ μ' ἀγαποῦσε, τὸ καταλάβαινα. Πάντα μοδρρίχνε ματιὲς γεμάτες ἀγάπη. Μὰ ἀπὸ τὸν καιρὸ ποὺ ἤρθες ἐσύ, ὄχι μονάχα δὲν ἤρθε νὰ περάσῃ μιὰ νύχτα μαζί μου, φάν τ' ἄλλα τὰ κορίτσια, ἀλλὰ οὔτε καὶ γυναῖκα μου θέλησε νὰ γίνῃ. Μ' ἐπεριφρόνησε, γιὰ τὸ δικό σου τὸ χατῆρι, εὐρωπαῖε!

—Καὶ γι' αὐτὸ θέλεις νὰ μὲ σκοτώσῃς ; ἔκανε ὁ Φρέντ. Εἶνε κακὸ ποὺ μ' ἀγάπησε; Δὲν εἶσαι ἄνδρας, νὰ κάνῃς ὑπομονή; Δὲν ὑπάρχουν ἄλλα κορίτσια στὴν Ταΐτη ποὺ σὲ θἄλουν; Μόνο ἡ Μπιάλα ἔπρεπε νὰ γίνῃ γυναῖκα σου; Τόσο περιφρονημένος ἀπὸ τὶς ἄλλες εἶσαι;

—Ρώτα γιὰ τὸν Χίτο ὅποιε κοπέλλα θέλεις, ἀποκρίθηκε αὐτὸς μὲ καμάρι, καὶ θ' ἄκουσες ἂν εἶναι περιφρονημένος. Καμμιὰ γυναῖκα ὅμως δὲν θὰ μοῦ βγάλῃ ἀπὸ τὴν καρδιὰ τὴ Μπιάλα. Γι' αὐτὸ πρέπει νὰ πεθάνῃς ἐσύ, κλέφτη!

Λέγοντας τὰ τελευταῖα λόγια, ὁ Ταΐτινός ξανάρχισε τὴν πάλη.

Σὰ νὰ μετοδιδόταν ἡ μανία τῶν ἀνθρώπων καὶ στὴ φύσι, ἐξέσπασε ἡ μπόρα μ' ὅλη τὴ δύναμη ἐκείνη τὴν ὥρα. Κρουνοὶ ἄρχισαν νὰ τρέχουν ἀπὸ τὸν ὁλόμαυρο οὐρανό.

Καὶ γιὰ μιὰ στιγμή, ὅλος ὁ ἀέρας ἔγινε ἕνα πυροτέχνημα γιγάντιο, ἀπὸ τὶς ἀστραπές.

—Ἆχα, ἐγέλασε ὁ Χίτο. Βλάκα! Δὲν καταλάβαινες τὴ μπόρα ποὺ ζύγωνε: : Ἐγὼ αὐτὸ περίμενα. Τώρα, ,κι' ἂν σὲ εἶδε κανένας ποὺ ἤρθες μαζί μου, ἔχω τὴ δικαιολογία Μπορῶ νὰ δώσω λόγο σεἠν ἀστυνομία. Κανένας δὲν θὰ παραξενευτῇ ποὺ πνίγηκες μιὰ τέτοια νύχτα. Καὶ γιὰ νὰ μὲ πιστέψουν πιό πολὺ ἀκόμα, θἄβαιδσω τι βάρκα μου γιὰ σένα, ἀπὸ σκυλί. Μόλις ζυγώσω στὴν ἀκρογιαλιά, θὰ πηδήσω στὸ νερὸ καὶ θὰ τὴν ἐγκαταλείψω.

Ἐτσι, ὅταν μὲ ἴδοὺν κὰ κολυμπῶ στὸ ἄγριο κῦμα, δὲν θὰ παραξενευτοῦν ποὺ χάθηκες ἐσύ. Τὸ κατάλαβες τώρα πὼς εἶσαι χαμένος ;

—Ὄχι, ἀκόμα, ἀποκρίθηκε ὁ Φρέντ καὶ μὲ δύναμι ὑπεράνθρωπη ἔδωσε μιὰ τόσο δυνατὴ σπρωξιὰ στὸν Χίτο, ποὺ τὸν ἔρριξε στὸ νερό.

Δὲν ἐπρόφθασε ὅμως νὰ χαρῇ γιὰ τὴ νίκη του. Ζαλισμένος καθὼς ἦταν, ἔπεσε πίσω στὴ βάρκα καθιστός. Κι' ὁ Χίτο, σὰν δαίμονας τῆς νύχτας καὶ τοῦ νεροῦ, κατώρθωσε νὰ γαντζωθῇ ἀπὸ τὴ βάρκα καὶ νὰ πηδήσῃ πάλι μέσα.

Ὅταν κατάλαβε τ' ἀτσαλένια μπράτσα τοῦ ἀντιπάλου του πάλι γύρω ἀπὸ τὸ κορμί του, ἦταν ἀργὰ γιὰ ν' ἀμυνθῇ Μὲ ὑπεράνθρωπη δύναμη, ὁ Χίτο τὸν ἁρπαζε καὶ τὸν ἐπέταξε ἔξω ἀπὸ τὴ στενὴ βάρκα. Ἔπειτα, ἀψηφῶντας τὸν κίνδυνο νὰ ἀνατραπῇ ἡ βάρκα του, ἄνοιξε τὰ πανιά, γιὰ νὰ μὴ μπορέσῃ ὁ Φρέντ μὲ κανέναν τρόπο νὰ σωθῇ. Ἡ βάρκα βογγώντας, μουγγρίζοντας, χοροπηδῶντας σὰν τρελλή, ἐχύθηκε στὸ σκοτεινὸ κῦμα. Σὲ λίγο, οὔτε ὁ Χίτο ἄκουγε τὴ φωνὴ τοῦ Φρέντ, ποὺ ζητοῦσε βοήθεια, οὔτε κι' ὁ Φρέντ τὸ ἄγριο γέλιο τοῦ Χίτο, ποὺ ἐσκίασε γιὰ μιὰ στιγμὴ τὸ ἀντάριασμα τῆς μπόρας.

Ὁ Φρέντ ἐπνίγηκε!

Τὸ χωριὸ ἦταν ἀνάστατο. Ἀψηφῶντας τὴν ἄγρια καταιγίδα, ποὺ ξερρίζωνε τὶς γιασεμιὲς στοὺς κήπους καὶ τὶς κοκοσιὲς στὰ δάση, οἱ Ταΐτινοὶ ἦσαν μαζεμένοι στὸ ἀκρογιάλι. Ἡ Τούρια τοὺς εἶχε ξεσηκώσει ὅλους.

Ἐπήγαινε νὰ μιλήσῃ στὸν Χίτο, καλοντυμένη, αἰσιόδοξη, τὸ βράδυ. Ἀλλὰ δὲν τὸν ἐπρόλαβε... Κι' ἄξαφνα, τὸν εἶδε μὲ τὴ βάρκα του, νὰ φεύγῃ πρὸς τὸ πέλαγος. Δίπλα του, ἀντίκρυσε μ' ἔκπληξι τὸν Φρέντ.

Ἐνόμισε πὼς δὲν ἔβλεπε καλά, μὰ ὄχι, ἦταν ὁ Φρέντ

Ἔμεινε σαστιμένη. Καὶ γιὰ νὰ βεβαιωθῇ ἀκόμη πιὸ πολύ, ρώτησε κάποιον γέρο θαλασσινό, ἐκεῖ κοντά.

—Ἦταν κανένας ἄλλος στὴ βάρκα τοῦ Χίτο ἐκτὸς ἀπὸ τὸν Ἴδιο ;

—Ναί, ἀποκρίθηκε αὐτός. Ἦταν ὁ ἄνδρας τῆς Μπιάλας.

Ὅλοι τὸν ἤξεραν τὸν Φρέντ, κι' ἂς μὴν τὸν εἶχαν ἰδῆ.

—Τί δουλειὰ ἔχει μὲ τὸν Χίτο ; ἔκανε ἡ Τούρια μέσα της.

Μὰ ὁ γέρο θαλασσινὸς τῆς ἀποκρίθηκε :

—Τοὺς ἄκουσα ποὺ μιλοῦσαν τὸ πρωΐ. Πᾶνε νὰ φαρέψουν μαζί. Φοβᾶμαι ὅμως πὼς θὰ πιάσῃ μπόρα.

Ἡ Τούρια ἔφυγε τρέχοντας, καὶ πῆγε ἴσια στὸ σπίτι τῆς Μπιάλας. Ἤθελε νὰ μάθῃ.

—Μπιάλα, ἐφώναξε ἀπὸ τὸ κατῶφλι. Τί καινούργιο εἶναι πάλι αὐτό ; Ὁ Φρέντ κι' ὁ Χίτο ἔπιασαν φιλία ;

Ἡ Μπιάλα ἐγούρλωσε τὰ μάτια της.

—Γιατί ;

—Δὲν ξέρεις ; ξεφώνισε ἡ Τούρια. Δὲν ξέρεις πὼς πᾶνε μαζὶ νὰ ψαρέψουν ;

Τὸ αἷμα ἔφυγε ἀπὸ τὰ μάγουλα τῆς νέας.

Ἡ Τούρια τῆς διηγήθηκε ὅ,τι εἶχε ἀκούσει ἀπὸ τὸν γέρο-θαλασσινό. Ἔπειτα, ρώτησε γρήγορα :

—Ξέρει ὁ Φρέντ ὅτι σ' ἀγαποῦσε ὁ Χίτο ;

—Ὄχι, ἀποκρίθηκε ἡ Μπιάλα ἀχνά. Ἂν τὸ ἤξερε, δὲν θὰ πήγαινε νὰ τοῦ μιλήσῃ.

—Τότε τὸ λάθος εἶναι δικό σου, εἶπε ἡ Τούρια. Οἱ κοπέλλες καμαρώνουν γιὰ τὴν ἀγάπη τῶν ἀγοριῶν. Ἐσύ, τί τοῦ ἔκρυψες μιὰ τέτοια ἀγάπη ; Ἔπρεπε νὰ τοῦ τὸ πῇς, γιὰ νὰ ξέρῃ ὅτι ἦταν κι' ἄλλος ποὺ σὲ ἤθελε γυναῖκα του.

—Δὲν ἤθελα νὰ τὸ ξέρῃ, εἶπε ἡ Μπιάλα μὲ δάκρυα στὰ μάτια. Δὲν ἤθελα νὰ μπῇ ἡ ζήλεια στὴν ψυχή του.

—Καὶ φαντάστηκες πὼς δὲν θὰ τὸ μάθαινε ; Νά, ποὺ ἦρθε ἔτσι τὸ πρᾶγμα, ποὺ θὰ τὸ μάθῃ, καὶ θὰ τὸ μάθῃ μάλιστα ἄσχημα.

—Τούρια, εἶπε ἡ Μπιάλα μὲ δάκρυα στὰ μάτια. Φοβᾶμαι ! Φοβᾶμαι πολύ.

—Τί φοβᾶσαι, κουτή ; ἔκανε ἡ Τούρια.

—Δὲν ξέρω. Γιατὶ μοῦ τὸ κρύψη πὼς θἀ πήγαινε μαζί του νὰ ψαρέψῃ ;

—Καὶ φοβᾶσαι γιὰ αὐτό ; Εἶναι ὑποχρεωμένος ὁ ἄνδρας νὰ τὰ λέῃ ὅλα στὴ γυναῖκα του ;

—Ἂν μοῦ τὥκρυψε στὸ θυμό ; Ἴσως νὰ πῆγε μαζί του γιὰ νὰ τὸν ρωτήσῃ ;

—Κι' ἂν τὸν ρωτήσῃ ; Τί ἔχεις νὰ φοβηθῇς ἐσύ ; Ἐσὺ δὰ ἐκράτησες τὴν παρθενιά σου γιὰ τὸν ἄνδρα σου, ἔκανε εἰρωνικὰ ἡ Τούρια.

Ἡ Μπιάλα, δὲν ἀποκρίθηκε. Ὅταν ἐνύχτωσε, κι' ἄρχισε ἡ μπόρα, τὰ μάτια της ἐγέμισαν δάκρυα. Κι' οἱ γονεῖς της ἀνησυχοῦσαν, μὰ τὴν παρηγοροῦσαν. Ἤρθαν στὸ σπίτι κι' οἱ ἐξαδέλφες της, ἡ Τούρια κι' ἡ Βαλινά, μὲ τὴν Τίτουα, κι' ὅλες πιὰ ἄρχισαν νὰ βρίσκουν διάφορα λόγια νὰ τῆς λένε, γιὰ νὰ τῆς δώσουν θάρρος.

Ἡ Μπιάλα δὲν μιλοῦσε. Μὲ τὰ χέρια ἐνωμένα, σιγοπαρακαλοῦσε τὰ πνεύματα τῆς ἀγάπης ποὺ ἐπίστευε, νὰ σώσουν τὸν καλό της, νὰ

*Τὸ ἄλμπατρος, τὸ μεγαλύτερο ἀπὸ τὰ θαλάσσια πουλιά, ἔχει ἀνοιγμα πτερύγων, ποὺ ὑπερβαίνει συχνὰ τὰ 5 μετρα (!) καὶ εἶνε τόσο εὔρωστα, ὥστε μποροῦν νὰ πετοῦν χωρὶς διακοπὴ ἐπὶ ὁλόκληρην ἑβδομάδα.

*Θεωρεῖται ὅμως ὡς ἕνα ἀπὸ τὰ πιὸ ἀηδφάγα πουλιὰ καὶ συχνὰ καταβροχθίζει τέτοιες ποσότητες ψαριῶν, ὥστε τὰ πελάγια ψτερά του δὲν μποροῦν ν' ἀνυψώσουν τὸ βάρος του στὸν ἀέρα.

*Οἱ ἀνιστερόχειρες μεταχειρίζονται πάντοτε τὸ ἀριστερό τους μάτι γιὰ νὰ κυττάξουν μέσα σ' ἕνα μικροσκόπιο καὶ τὸ ἀριστερό τους πόδι γιὰ νὰ κλωτσήσουν ἕνα ὁποιοδήποτε ἀντικείμενο.

*Ὀγδοντα περίπου διαφορετικὲς μολυσματικὲς ἀσθένειες μεταδίδονται στὸν ἄνθρωπο διὰ τῶν ζώων.

—Τὴν πρώτη ὡς φορεὶς κατέχει ἡ ἀγελάδα (12 εἴδη ἀσθενειῶν), κατόπιν ἔρχονται κατὰ σειρὰν : ὁ σκύλος (8) τὸ γουρούνι, ἡ γάτα, τὸ ἄλογο (ἀνὰ 5) καὶ ἐπακολουθοῦν : τὸ πρόβατο, ἡ κατσίκα, τὸ κουνέλι, ὁ σκίουρος, οἱ ποντικοί, οἱ παπαγάλοι, τὰ ψαρια καὶ τὰ στρείδια.

—Ὁ ρόλος τῶν διαφόρων ἐντόμων στὴ μετάδοσι τῶν ἀσθενειῶν εἶνε γνωστός.

ΑΠΟ

Ο ΠΟΛΕΜΟΣ

Δὲν διεξάγει μόνο ὁ ἄνθρωπος πολέμους. Ἕνας συνεχὴς βωβὸς πόλεμος διεξάγεται καὶ μεταξὺ τῶν ἄλλων πλασμάτων τοῦ πλανήτου μας.

Μὲ ἐξαιρετικὴ ἀγριότητα καταπολεμοῦνται λόγου χάριν καὶ μεταξὺ των τὰ ἔντομα. Ἐννοεῖται, ὅτι δὲν ὑπάρχει λόγος νὰ μελαγχολοῦμε γι' αὐτό! Ἀντιθέτως πρὸς ὅ,τι πιστεύει, ὁ ἄνθρωπος δὲν εἶνε ὁ «βασιλεὺς τῆς δημιουργίας». Ἄλλα ὄντα θὰ ὑπῆρχε κίνδυνος νὰ ἐπικρατήσουν ἐπὶ τοῦ πλανήτου μας ἐξ βάρος τοῦ ἀνθρώπου ἂν ἡ Φύσις δὲν εἶχε προνοήσει ὥστε τὰ ὄντα αὐτὰ ν' ἀλληλοεξοντώνωνται.

Γιὰ νὰ δώσωμε μιὰν ἰδέα τοῦ τρόπου μὲ τὸν ὁποῖο διεξάγονται οἱ μάχες μεταξὺ τῶν ἐντόμων ἀφῆτε, τὸ σκοπιμώτερον εἶνε νὰ παραθέσωμε ἕνα ἀπόσπασμα ἀπὸ σχετικὸ ἄρθρο ποὺ ἐδημοσίευσε σὲ εἰδικὸ περιοδικὸ ξένος ἐπιφανὴς ἐντομολόγος, ποὺ ἀσχολεῖται μὲ τὰ φοβερὰ «μυρμήκια - λιοντάρια» τῆς Αὐστραλίας:

«Ἕνα ἡσυχο, εὐνοϊκὸ βράδυ ὅταν ἐπίκειται ἡ γαμήλιος πτῆσις τῶν μυρμήκων - λεόντων, ὅλη ἡ ζωὴ τῆς λόχμης διατελεῖ, μπορεῖ κανεὶς νὰ πῆ, ἐν ἀναμονῇ τοῦ γεγονότος. Βλέπει κανεὶς μεγάλες ἀράχνες νὰ ὑφαίνουν τοὺς ἱστούς των σὲ κάθε γωνία μὲ πυρετώδη ταχύτητα, ἐνῶ ὁλόκληρα στίφη μυρμηκιῶν διαφόρων εἰδῶν, ἰδίως «μπουλλύτάγκι»—μυρμήκια μὲ λοφίσκους»—καὶ μυρμήκια πρασινοκέφαλα, ἀρχίζουν νὰ συγκεντρώνωνται ἐπάνω στὰ δένδρα καὶ νὰ τηροῦν στάσι ἀναμονῆς, νὰ περιμένουν δηλαδὴ νὰ ἐπιπέσουν κατὰ τῶν θυμάτων των. Ἀκόμη καὶ οἱ βάτραχοι στὶς ρίζες τῶν δένδρων λὲς καὶ περιμένουν τὰ θύματά τους.

»Ἐὰν θὰς ἀρχίση ἡ ἐμφάνισις τῶν μυρμήκων - λεόντων, οἱ ἀναρίθμητοι ἐχθροί των ἐπιπίπτουν μὲ βουλιμία ἐπάνω τους. Καθὼς ἐπληνίσασα τὸ πρῶτο δένδρο, ποὺ βρέθηκε μπροστά μου, εἶδα τέσσερα ἀρσενικὰ μυρμήκια τοῦ εἴδους αὐτοῦ νὰ παλεύουν ἄγρια, τὸ καθένα μὲ ὁκτὼ ἢ δέκα πρασινοκέφαλα μυρμήκια ποὺ τοὺς εἶχαν ἀποσπάσει τὸ μεγαλύτερο μέρος τῶν πτερύγων των. Σ' ἕνα γειτονικὸ δένδρο ἕνας ἀρσενικὸς μύρμηξ τοῦ εἴδους τῶν «λεόντων» εἶχε συλληφθῆ ἀπὸ μιὰ μεγάλη ἀράχνη. Ὅταν σὲ λίγο ἐπανῆλθα, διεπίστωσα ὅτι ὁ μύρμηξ αὐτὸς εἶχε καταβροχθισθῆ, ἐξαιρέσει ἑνὸς μέρους τῶν πτερύγων του! Λίγο πιὸ πέρα, μερικὰ μυρμήκια τοῦ εἴδους «μπουλλυτάγκι» εἶχαν δρμήσει ἐναντίον πολλῶν θυμάτων των, σ' ἄλλα δὲ σημεῖα τῆς λόχμης ἔβλεπε κανεὶς τοὺς ἀτυχεῖς μύρμηκας - λέοντας νὰ ἀγωνίζωνται ματαίως νὰ ξεφύγουν μέσα ἀπὸ τὸν δολοφονικὸ ἱστὸ τῶν φοβερῶν ἐχθρῶν των, τῶν ἀραχνῶν. Ὑπολογίζω ὅτι οὔτε τὸ μισὸ κοπάδι τῶν μυρμήκων - λεόντων δὲν θὰ εἶχε κατορθώσει νὰ βγῇ ζωντανὸ ἀπὸ τὴ μεγάλη ἐκείνη δοκιμασία.

»Ἡ γαμήλιος πτῆσις τῶν μυρμήκων - λεόντων διαρκεῖ λιγώτερο ἀπὸ μιὰ ὥρα, χρειάζεται δὲ ἐπισταμένη ἔρευνα πρὸς ἀνεύρεσιν τῶν θηλυκῶν ἐντόμων. Τὰ ἀρσενικὰ εἶνε τόσο πολυάριθμα, ὥστε εὔκολα θὰ μποροῦσε κανεὶς νὰ πιάσῃ 50 πρὶν βρῇ ἕνα θηλυκό. Ὅταν σκοτεινιάζει, ἡ πτῆσις τερματίζεται. Ἀπὸ τὴν στιγμὴ ἐκείνη, δὲν ἀπομένουν πιὰ παρὰ μεμονωμένα ἄτομα, εἴτε ἐπάνω στὰ δένδρα, εἴτε ἐπάνω στὸ ἔδαφος».

Δὲν εἶνε ὅμως ἀνάγκη νὰ πάῃ κανεὶς τόσο μακρυὰ—στὴν Αὐστραλία—γιὰ νὰ διαπιστώσῃ παρόμοιες ἀγριότητες. Καὶ στὰ μέρη μας, στὸν κόσμο τῶν ἐντόμων ποὺ ζῇ καὶ κινεῖται γύρω μας, ἕνας ἄγριος, ἀπηνὴς πόλεμος διεξάγεται καθημερινῶς μὲ χιλιάδες θύματα...

ΣΟΝΑΘ

Σιλουέττες τῆς ΣΚΗΝΗΣ

Κούλα ΝΙΚΟΛΑΪΔΟΥ

Ἀφορμὴ ὁ ἔρως...

Ἀγαποῦσε ἀπὸ μικρὴ τὸ θέατρο, ἐδραπέτευε ἀπὸ τὸ σπίτι γιὰ νὰ πηγαίνῃ νὰ βλέπῃ τοὺς ἀγαπημένους της ἠθοποιούς, ὀργάνωνε ἐρασιτεχνικὲς παραστάσεις στὴν αὐλὴ τοῦ σπιτιοῦ, ὅπου πρωταγωνιστοῦσε ἐνώπιον τῶν .. φιλενάδων της καὶ εἶχε γιὰ ὄνειρό της νὰ βγῇ μιὰ μέρα στὸ θέατρο.

Ἀλλὰ πῶς; Ἀφοῦ δὲν ἐγνώριζε κανέναν τοῦ θεάτρου καὶ κανεὶς δὲν τὴν ἐγνώριζε;...

Αὐτὸς ἦταν ὁ μεγάλος της ὁ καημός, ὅταν μιὰ μέρα τὰ...ἐτσούγκρισε μὲ τὸν παιδικὸ φίλο της ποὺ ἀπὸ καιρὸ ἔπαιζε τὸν ρόλο τοῦ σκληροῦ Καζανόβα καὶ τὴν ἐπέκραινε κάθε βράδυ.

—Ἔτσι εἶσαι; Καλά! Θὰ σοῦ δείξω κι' ἐγὼ ποιὰ εἶμαι, τὸν κατεκεραύνωσε.

Τὴν ἴδια κιόλας στιγμή, ἐγκαταλείποντας στὰ κρύα τοῦ λουτροῦ τὸν σκληρόκαρδον, ἔσπευσε σὲ μιὰ καλὴ γειτόνισσά της, ποὺ εἶχε πάντοτε σχέσεις μὲ τοὺς θεατρικοὺς κύκλους.

—Πρέπει νὰ βγῶ στὸ θέατρο!, τῆς ἐδήλωσε. Εἶνε ἀνάγκη... Κάμε τ' ἀδύνατα δυνατά...

Ἤθελε νὰ ἐκδικηθῇ τὸν ἀτυχῆ ἔρωτά της; Εἶχε σκεφθῆ ὅτι εἶχε ταλέντο τῆς; Ὅτι καὶ νὰ συνέβαινε, τὸ γεγονὸς εἶνε ὅτι ἕνα ἀτυχὲς παιδιάτικο εἰδύλλιο ἔγινε ἀφορμὴ Νικολαΐδου νὰ βγῇ στὸ θέατρο.

Τέσσερις λέξεις, ὁ πρῶτος ρόλος της!

—Ἡ καλὴ γειτόνισσα, μᾶς λέει ἡ ἴδια, μὲ συνέστησε στὴν Σωτηριάδη Ἰατρίδου, ποὺ ἔπαιζε στὸν «Λευκὸ Πύργο», στὴ Θεσσαλονίκη. Κι' ἐκεῖνη, στὸν Μπαστιανίνι, ποὺ διηύθυνε τότε τὸ μπαλλέτο... Ὁ τελευταῖος μὲ βρῆκε πολὺ καλὴ κορίστα καὶ μὲ προσέλαβε... Ὅπως βλέπετε, τὰ πρῶτα βήματά μου στὸ θέατρο ἦσαν μερικά... βήματα χορευτικὰ ποὺ ἐκτελοῦσα μὲ τὸ μπαλλέτο τοῦ θιάσου Ἰατρίδου.

—Καὶ ὁ πρῶτος ρόλος σας;

—Λίγον καιρὸ ἀργότερα, στὴν Καβάλλα, μὲ τὸν ἴδιο θίασο. Εἶχα προβιβασθῆ στὸ μεταξύ.. Ἔβγαινα σὲ μιὰ σκηνὴ τοῦ ἔργου καὶ ἔλεγα... τέσσερις λέξεις :

»—Κύριε, ἡ σαμπάνια σας!

Αὐτὸς ἦταν ὁ πρῶτος ρόλος μὲ τὸν ὁποῖον ἐντεμποτάρησα στὸ θέατρο «ὡς ἠθοποιός...»

Κατόπιν, ὁ Μᾶσος Φιλιππίδης—ποὺ εἶχε προσέξει ἀναμφιβόλως ὅτι κάτω ἀπὸ τὶς... τέσσερις αὐτὲς λέξεις κρυβότανε ἕνα ταλέντο ἀνεκμετάλλευτο—προσέλαβε στὸ θίασό του τὴν Κούλα Νικολαΐδου. στὸ μπαλλέτο πάλι, ἀλλὰ μὲ τὴν ἐπιφύλαξι νὰ τὴν λανσάρῃ σὲ πρώτην εὐκαιρία...

Καὶ ἡ εὐκαιρία... δὲν ἄργησε νὰ δοθῇ. Μιὰ ἠθοποιός, ποὺ τῆς ἀνέθεσαν ἕνα νούμερο μενιδιάτισσας, ἦταν τόσο κακὴ στὸν ρόλο της, ὥστε τὸ κοινὸν εἶχε ἀρχίσει νὰ δυσανασχετῇ .. Καὶ ἐξεδήλωνε θορυβωδῶς τὴν ἀποδοκιμασία του, εἰς βάρος τοῦ ταμείου τοῦ θιάσου. Τότε, ὁ Φιλιππίδης ἔσπευσε στὴν Κούλα, ὡς σὲ σανίδα σωτηρίας. Καὶ μεταξὺ δύο παραστάσεων, ἡ τετραπέρατη Κούλα ἔμαθε τὸν δύσκολο ρόλο της καὶ ἀντικατέστησε περίφημα τὴν συνάδελφό της...

Ἡ ἀπαρχὴ εἶχε γίνει. Μετὰ τὴν μενιδιάτισσα, ἡ Νικολαΐδου ἀνέλαβε τὸν ἐπίσης δύσκολο ρόλο τῆς τσιγγάνας, στὴν περίφημη «Κοντέσσα Μαρίτσα», ὅπου, ἡ ἐξαίρετη ἐπιτυχία της ὑπῆρξε καὶ καθιέρωσίς της...

Αὐτοδίδακτη σ' ὅλα

Ἡ Κούλα Νικολαΐδου λατρεύει τὸν χορό. Καὶ εἶναι ἀπὸ τὶς καλύτερες χορεύτριές μας, Καὶ ὅμως ὅλα τὰ εἴδη τοῦ θεάτρου ἐδοκίμασε ἐκτὸς ἀπὸ τὸν χορό. Οἱ Ἀθηναῖοι θεατρόφιλοι θὰ τὴν θυμοῦνται πόσο χαριτωμένα τρελλὴ ἦταν στὴν παλαὶ ἐκείνη ἐπιθεώρησι «Ζούγκλα», μὲ πάρτναιρ της τὸν Κυριακό.

Ἀλλὰ καὶ ντιζὲς ὑπῆρξεν ἀρίστη. Ἀλησμόνητη ἔχει μείνει ἡ ρομαντικὴ ἐκείνη καντάδα ποὺ ἐλανσάρησε στὸ θέατρο «Μακέδο», στὸ «Σταυρόλεξο», καὶ ποὺ τὴν τραγουδοῦν ἀκόμη οἱ νοσταλγικοὶ ξενύχτηδες τῶν Ἀθηνῶν:

«Σάρθω μιὰ νύχτα μὲ φεγγάρι,
νὰ σὲ ξυπνήσω
καὶ τὴν παληά μας τὴν ἀγάπη
νὰ σοῦ θυμίσω».

Δὲν εἶναι ὅμως μόνον αὐτὴ ἡ ἐπιτυχία της στὸ τραγοῦδι. Πάμπολλα εἶναι τὰ αἰσθηματικοπαθητικὰ τραγούδια ποὺ ἐλανσάρισε στὰ διάφορα θέατρα καὶ ποὺ ἐκυκλοφόρησαν σὲ ἑκατοντάδες δίσκων, ὅπως τὸ «Ἀφίστε με νὰ πιῶ», «Εἶσαι ὡραία, εἶσαι γυναῖκα μοιραία», κλπ.

Καὶ ὅμως, ἡ συμπαθὴς καλλιτέχνις εἶναι αὐτοδίδακτη καὶ στὸ τραγοῦδι, καὶ στὸ χορό, ὅπως καὶ στὴν μιμικὴ τέχνη...

Καὶ ἔχει πολλαπλὲς ἱκανότητες, ποὺ ἀκόμη δὲν τὶς ἐδοκίμασε ὅλες.

Ἀφηρημάδες συνέπειαι...

Τῆς ζητοῦμε νὰ μᾶς ἐπιτρέψῃ νὰ ὑπεισέλθωμε στὰ μικρὰ μυστικά της.

—Λέγε ὅτι εἶσθε πολὺ ἀφηρημένη. Καὶ ὅτι αὐτὸ συχνὰ σᾶς ἐβημιούργησε χαριτωμένα ἐπεισόδια...

—Δὲν εἶναι ψέμα αὐτό. Στὴ ζωή μου εἶμαι κατὰ κανόνα ἀφηρημένη. Μοῦ ἔτυχε ἐπανειλημμένως νὰ βγῶ στὸ δρόμο μὲ... παράταιρα παπούτσια — ἕνα κόκκινο, ἕνα μαῦρο — νὰ πάω στὸ ταχυδρομεῖο γιὰ νὰ ρίξω ἕνα γράμμα καὶ νὰ γυρίσω σπίτι μὲ τὸ γράμμα, κτλ. Ἀλλὰ καὶ στὴ σκηνὴ οὐκ ὀλίγες φορὲς τὴν ἔπαθα. Κάποτε, στὸ Γκραν - Τριανόν, τῆς Ἀλγύπτου, ἐβγῆκα νὰ πῶ μιὰ παρωδία τοῦ τραγουδιοῦ «Μέσ' στὴ ζωή, κάποιο πρωΐ», καὶ, ἀφηρημένη, ἄρχισα νὰ λέω τὸ ἴδιο τὸ τραγοῦδι... Ὅταν τὸ ἀντελήφθην, ἦταν πολὺ ἀργά... Καὶ ἐπειδὴ ἔπρεπε νὰ σώσω ὁπωσδήποτε τὴν κατάστασι, ἀναγκάστηκα νὰ γίνω αὐτοσχέδια ποιήτρια καὶ νὰ συνεχίσω τὸ τραγοῦδι μὲ μιὰ δική μου παρωδία...

Γιὰ τὸν ἔρωτα καὶ τὸν γάμο

Τὴν ρωτοῦμε ἂν ἔχῃ καμμιὰν αἰσθηματικὴ περιπέτεια μὲ... θεατήν.

—Ὅσο τρελλὴ εἶμαι ἐγὼ στὴ σκηνή, τόσο γνωστικοὶ εἶναι οἱ θεαταί μου, μᾶς διαβεβαιώνει.

—Δὲν πήρατε ποτὲ κανένα χαρακτηριστικὸ ραβασάκι;

—Ἕνα μόνο ἕως τώρα Ὅταν κάποτε ἔπαιξα στὴν Κύπρο. Ἀλλὰ ἦταν τόσο σοβαρὸ καὶ ψυχρό, ποὺ δὲν τὸ ἔλαβα ὑπ' ὄψει μου...

—Καὶ γιὰ τὸν ἔρωτα τί πιστεύετε; Μπορεῖ νὰ ὑπάρξῃ μετοξὺ δυὸ ἠθοποιῶν, ποὺ τὸν ἔχουν κάμει τέχνη των καὶ τὸν «ὑποδύονται» κάθε μέρα στὴ σκηνή;

—Ἀσφαλῶς. Γιατί, ἔξω ἀπὸ τὴ σκηνὴ ἐμεῖς οἱ ἠθοποιοὶ κούβομε συχνὰ πολὺ περισσότερην εὐαισθησία καὶ ἀπὸ τοὺς ρωμαντικώτερους ἀκόμη ἐραστάς...

—Καὶ ὁ γάμος μπορεῖ νὰ σταθῇ ἐμπόδιο στὴν σταδιοδρομία ἑνὸς καλλιτέχνου;

—Γάμος καὶ θέατρο νομίζω πὼς εἶναι δυὸ πράγματα ποὺ δὲν συμβιβάζονται... Ὁ καλλιτέχνης ὀφείλει νὰ διαλέξῃ μεταξὺ τῶν δύο.

Θὰ ἦταν ἔμπορες...

Καὶ μερικὲς ἀδιάκριτες ἐρωτήσεις:

—Τί θὰ θέλατε νὰ εἴχατε ὡς ἐπάγγελμα, ἐὰν δὲν ἐπαίζατε στὸ θέατρο;

—Θὰ γινόμουν ἔμπορος... καὶ θὰ ἐμπορευόμουν μὲ τόση μαεστρία, ποὺ θὰ ἔβαζα ἀρκετοὺς ἄνδρες κάτω... Α! μ' ἀρέσει τὸ ἐμπόριο, ἡ ἀγωνία, οἱ λαχτάρες, οἱ πονηριὲς τοῦ ἐπαγγέλματος καὶ πρὸ παντὸς τὰ κέρδη...

—Καὶ τὸ καλλιτεχνικὸ ὄνειρό σας;

—Νὰ παίξω σὲ μιὰν ὀπερέττα, ἀνεβασμένη μ' ὅλη τὴν πρέπουσα ἐπιμέλεια καὶ φροντίδα, καὶ σ' ἕναν ἀπὸ τοὺς δυσκολώτερους ρόλους. Βαρέθηκα νὰ ὑποδώμαι τὴν «πεντάμορφη»...

—Καὶ στὸ σπίτι; Εἶσθε νοικοκυρά;

—Ὅσο μοῦ ἐπιτρέπει τὸ θέατρο καὶ ὁ... κινηματογράφος ὅπου συχνάζω, ὅταν δὲν παίζω στὴ σκηνή. Διαβάζω πολύ, πλέκω ἀκόμη περισσότερο καὶ τρελλαίνομαι γιὰ τὰ ταξίδια καὶ τὰ καλομαγειρεμένα φαγητά, ὄχι τώρα, ἀλλὰ ἀπὸ ἀνέκαθεν...

Μ. ΧΑΝ.

Μάϊος 1942

Οἱ χρυσὲς ἀχτῖνες ταῦ ἥλιου ἔκαναν το ὀξυζενὲ τῶν μαλλιῶν τη χουσάφι τῆς Βενετίας καὶ τ' ἀνθισμένα ρόδα τοῦ Ζαππείου ἐκύτταζαν μὲ ζήλεια τὰ μάγουλά της.

Ἐκεῖνος καθισμένος πλάϊ της στὸ παγκάκι, χλωμός, σκεπτικός, τῆς ἔριχνε κάπου - κάπου μιὰ κλεφτὴ ματιὰ καὶ ξεροκατάπινε.

Ἕνα γαρύφαλο κόκκινο, ποὺ κρατοῦσε στὰ χέρια του, ὑπέφερε τὰ πάνδεινα ἀπὸ τὴ νευρικότητά του.

Τὰ πουλάκια, μέσα ἀπὸ τὶς φυλλωσιὲς τῶν ψηλῶν δένδ:ων, τοὺς ἐκορόϊδευαν μὲ τὰ τσιουτσιούματά τους καὶ μιὰ πετκλοῦδα πετοῦσε ὁλόχαρη ἀπὸ τὸ ξανθὸ κεφάλι της στ' αὐτί του.

Καὶ ὅμως ἦταν κι' οἱ δυό τους τόσο ἀφηρημένοι, τόσ: ἄτολμοι, λὲς καὶ ὁ γυιὸς τῆς Ἀφροδίτης δὲν τοὺς εἶχε πῆ ἀκόμη καλημέρα καὶ σκεπτότανε καθένας τους κάθε ἄλλο ἀπὸ ἐρωτικὲς ἐκδηλώσεις.

Μὰ ὁ Μάϊος λοιπὸν μὲ τὴ λιακάδα του τὴν πυρή, μὲ τὸ μεθύσι τῶν ἀρωμάτων του, μὲ τὰ χρώματα τῶν λουλουδιῶν του, μὲ τὰ ζευγαρώματα τῶν πουλιῶν καὶ τὰ κελαϊδήματά τους, δὲν τοὺς ἔλεγε τίποτα;

Κι' ἦταν μόλις εἴκοσι χρονῶν καθένας τους!

Ξαφνικά, ἐκεῖνος ἐτόλμησε:

—Νὰ σᾶς προσφέρω, δεσποινίς, αὐτὸ τὸ γαρύφαλο; εἶπε δειλὰ σὰν κοιμισμένος.

Ἐκείνη, ἀποχαυνωμένη, τὸν ἐκύτταξε μὲ νυσταγμένη ματιὰ κι' εἶπε κουρασμένα:

—Θὰ προτιμοῦσα ἕνα πακτέλι.

Ἔχω νὰ βάλω στὸ στόμα μου κάτι ἀπὸ χθὲς βράδυ!

Ἕνα σμῆνος σπουργίτια πετάρισαν στὰ πόδια τους κι' ἄρχισαν νὰ ραμφίζουν τὰ μηρύκια.

—Αὐτὰ δὲν φωνίζουν ἀπὸ τὴ μαύρη ἀγορά, εἶπε κάποιος περαστικὸς ξεύχνοντάς τα, γι' αὐτὸ τρῶνε!

Ἕνας περαστικὸς πωλητὴς μερτάκος ἐφώναξε:

—Ἐδῶ τὸ μέλι, ὅποιος τρώει ξανατρώει.

Ὅλα τὰ ζευγαράκια ἐχύθηκαν γύρω του καὶ ἐπολιόρκησαν τὴν τάβλα του.

Ὁ Ἔρως καθισμένος ἀνάμεσα στ σκαλτσούνια καὶ τὰ παστέλια, ἔριχνε τὰ βέλη του στοὺς πεινασμένους ἐραστές!

ΜΠΟΕΜ

❀ ❀

ΚΑΛΛΙΕΡΓΕΙΑ

Τὸ σύνθημα τῆς ἐντατικῆς καλλιεργείας ἔχει γίνει δημοφιλές, μπορεῖ νὰ πῇ κανείς. Κάθε ἄνθρωπος διαθέτων δέκα τετραγωνικὰ ἑκατοστὰ γῆς, ἔννοεῖ νὰ τὰ καλλιεργήσῃ, μὲ τὴν ἐλπίδα ὅτι θ' ἀντιμετωπίσῃ κάπως τὸ πρόβλημα τῆς διατροφῆς. Μερικοὶ δέ, ποὺ διαθέτουν κάτι περισσότερον ἀπὸ τὰ δέκα αὐτὰ ἑκατοστά, ἐνεργοῦνται νὰ γίνουν καὶ πλούσιοι, ἀπὸ τὴν ἐκμετάλλευσι τῶν προϊόντων. Τὸ σύνθημα τῆς καλλιεργείας ἔχουν ἐντερνισθῆ ἀκόμη καὶ οἱ Δὸν-Ζουάν, προσαρμόζοντες τὴν καλλιεργητικὴν των προσπάθειαν στὸ κεφάλαιο τῆς ειδικότητός των. Καὶ ἰδοὺ ἡ ἀπόδειξις:

Προχθὲς τὸ ἀπόγευμα κάποιες νεαρὲς κύριες, ἐπαγγελλόμενες τὸν «ἐξυπνάκια», παρακολουθοῦσε μιὰ νέα κεπέλλα. Ἀφοῦ, λοιπόν, τῆς ἀράδιασε διάφορες ἐξυπνάδες, ἐναντίον τῶν ὁποίων ἐκείνη ἀντέταξε τὴν ἄμυναν τῆς σιωπῆς, εἶπε κατόπιν:

—Ξέρετε, δεσποινίς, θὰ !ἤθελα νὰ συνεργασθοῦμε μαζὶ γιὰ λόγους καλλιεργητικούς.

—Καὶ τί θὰ καλλιεργήσωμε; ρώτησε ἐκείνη μ' ἐνδιαφέρον.

—Τὰς σχέσεις μας!

—Δυστυχῶς ἐγὼ δὲν ἀσχολοῦμαι μὲ τέτοιες καλλιέργειες, τὴν ἔκοψε ἡ δεσποινίς. Θὰ μποροῦσα ὅμως νὰ σᾶς γνωρίσω σὲ μιὰ θεία μου, ποὺ τὴ λένε Γεωργία καὶ μ' αὐτὴν ἴσως συνεννοηθῆτε!

Καὶ ὁ ἔξυπνος Δὸν Ζουὰν ἔμεινε ὁ καϋμένος μόνο μὲ τὴν πρόθεσ.ῃ τῆς καλλιεργείας.

Π. Π.

Πουτίγκα

Ἡ Ζαμφώ, καθισμένη στὸ πεζοῦλι τῆς πόρτας της, ἔφραβε φορεματάκια τοῦ παιδιοῦ της, ὅταν ἐπέρασε ἡ Ζαφειρώ, ἡ χήρα.

—Τί γίνεσαι, Ζαφειρώ μου;.

—Τὶ νὰ γίνωμαι, Ζαμφώ.... Νά! Ἡπῆα στὴν ἐκκλησιὰ κι' ἤπῆρα τὸ τσεσίτιο μὲ τὸ κατσαρόλι

—Τί δίνουνε;

—Τί θὲς νὰ δίνουνε, Ζαμφώ μου; Μπομποτάλευρο, τὸ κάνουμε μιὰ σουπίτσα καὶ κουτσοπερναοῦμε Εἶδα καὶ τὴν κουνιάδα σου ἐκεῖ, τὴν Τερψιθέα.

Ἡ Ζαμφὼ χαμογέλασε.

—Καὶ ποῦ δὲν πάει τὸ ξυλάρμενσ!, εἶπε. Ὅποια πέτρα σηκώσῃς, ἀπὸ κάτω θὰ τήνε βρῇς.

—Τί νὰ κάνη κι' αὐτὴ ἡ ἔρημη. Ἡπόμεινε λεύτερη καὶ τώρα στὰ ὕστερνά τση θὰ πατίρῃ.

—Ἦτανε πάντα παράξενη καὶ γρουσοῦζα. Ὅ ἕνας τσῆ μύριζε κι' ὁ ἄλλος τσῆ βρωμοῦσε. Δὲν ἤθελε νὰ πάρῃ ἄντρα δουλευτή. Ὅποιος μεγαλοπιάνεται, Ζαφειρῶ μου, αὐτὰ παθαίνει... Μὴν τήνε λυπᾶσαι αὐτή Ἕνα ξερὸ κεφάλι εἶνε. Ἐμεὶς νὰ τὸ συλλοίστοῦμε, ποὺ ἔχουμε παιδιά.

—Καθένας μὲ τὸν πόνο του, εἶπε ἡ Ζαφειρώ. Ὥρα καλή, πάω γιατὶ ἀργήσα κι' ἡ κόρη μου θὰ βγάλη τελάλη νὰ μὲ γυρεύῃ.

Κι' ἔφυγε σιγὰ - σιγά, ἐνῶ ἡ Ζαμφὼ ἔσκυψε πάλι ἐπάνω στὸ ράψιμό της.

Ἀπὸ τὸ δρόμο, φάνηκε ἡ Τερψιθέα μὲ τὸ δοχεῖο της.

—Ἤπῆρες τὸ τσεσίτιο; ἠὴν ρώτησε ἡ Ζαμφώ.

—Ναί, ἀπήντησε ἡ γεροντοκόρη ξερὰ - ξερά.

—Πάλι σοῦπα θὰ τὸ κάνης;

—Ὄχι.

—Θὰ τὸ κάνης σκορδαλιά;

—Ὄχι.

Ἡ Ζαμφὼ θερίστηκε, ποὺ δὲν τῆς ἔλεγε τί ποτα σχετικὰ μὲ τὸ μποποτάλευρο ποὺ πῆρε.

—Θὰ τὸ φᾶς ἔτσι; τὴν ξαναρώτησε, ὅταν ἐφάνηκε ὁ μικρὸς τοῦ μπακάλη μὲ διάφορα χόνια.

—Τάφερα, κόνα Τερψιθέα, εἶπε ὁ μικρὸς κι' ἄρχισε νὰ τῆς δίνῃ μικρὰ χαρτάκια.

—Νά! ἐδῶ εἶνε σταφίδες, ἐδῶ τὸ μοσκοκάρυδο, ἐδῶ κανέλλα, τέσσερις ζαχαρίνες, ἕνα πορτοκάλι...

Ἡ Ζαμφὼ ἄνοιξε τὰ μάτια μὲ ἔκπληξι.

—Καλέ, τί θὰ κάνης; Κέκ;!!

—Ὄχι. Θὰ κάνω τὸ μποποτάλευρο πουτίγκα.

—Ἄχου, θὰ λωλαθῶ!, ξεφώνισε ἡ Ζαμφώ. Ποιός σοῦ τ' ἀρμήνεψε, καλέ;

—Ἡ Ἐριμιόνη τσῆ Μπουλουλοῦς. Τῶκανε λέει ἐκείνη κι' ἤγλειφε τὰ δάχτυλά του ὁ ἄντρας τση.

—Καλὰ ἤκανες, Τερψιθέα. Πῶς νὰ τὸ φᾶς πάλι ἔτσι παπάρα;! Σὰν τὸ κάνης γλυκό, μπορεῖ νὰ δώκης καὶ στὰ παιδιὰ ἕνα κομμάτι.

Ἡ Τερψιθέα δὲν ἀπήντησε, ἀλλὰ ἐμάζεψε τὰ πακετάκια της κι' ἀνέβηκε τὴ σκάλα στραβομουριάζοντας.

—Ἀκριβοτζατζάρα!, εἶπε ἀπὸ μέσα της ἡ Ζαμφώ.

Ἡ γεροντοκόρη ἔψησε τὸ γλύκισμα καὶ τὸ σερβίρισε νὰ κρυώσῃ, κατόπιν δὲ τὸ περέχυσε μὲ πετιμέζι.

Κατὰ τὶς ἕξη τὸ βραδάκι, πῆρε ἕνα κομμάτι καὶ τὸ ἔφερε στὸ πιατάκι νὰ τὸ δώσῃ στὴ Ζαμφὼ γιὰ τὰ παιδιά.

Μόλις εἶδε ἡ Ζαμφὼ τὸ ψίχουλο ποὺ τῆς ἔφερε, ἔγινε παπαροῦνα ἀπὸ τὸ θυμό της.

—Δὲν ἦταν ἀνάγκη νὰ λάβῃς τὸν κόπο, εἶπε μὲ μισὸ στόμα. Γιατί νὰ στερηθῇς τὸ γλύκισμα...

Τὸ πῆρε ὅμως καὶ εἶπε μὲ προθυμία δοκιμάζοντάς το:

—Ἄγλυκο εἶνε, καϋμένη. Νὰ σοῦ δώκω ἕνα χαρτὶ ζάχαρη, ποὺ τὴν ἔχω κρυμμένη ἀπὸ καιρό, νὰ τὸ κευκκίνῃς ἀπὸ πάνω, νὰ γίνῃ σὰν ἀληθιανὴ πουτίγκα.

Κι' ἔτρεξε μέσα κι' ἔφερε μιὰ χαρτοσακκοῦλα.

Ἡ Τερψιθέα τὴν ἔπῆρε καὶ βιαστικὴ ἀνέβηκε κι' ἐπασπάλισε ὅλο τὸ γλύκισμα χόνοντας τὴ χαρτοσακκοῦλα ἐπάνω καὶ ἀνακατεύοντάς το.

Κατόπιν πῆρε ἕνα κουτάλι κι' ἔδοκίμασε

Μόλις τὸ ἔβαλε στὸ στόμα, ἄρχισε φωνὲς ἀγριες.

—Ἄχ! τ' ἦταν αὐτὸ ποὺ μοῦκανες, Ζαμφώ; —Τ' εἶνε, καλέ;

—Μοῦδωκες ἁλάτι ἀντὶς ζάχαρη κι' ἠγένηκε λύσσα τὸ γλυκό. Ἄχ! κρίμας τὰ ἔξοδα, πάει τὸ γλυκό!

Κι' ἄρχισε νὰ τραβᾶ τὰ μαλλιά της.

Ἡ Ζαμφὼ ἔκανε τὴ μισοκακόμοιρη.

—Ποῦ νὰ ξέρω ἡ κακομοίρα, ἐγὼ τῶκανα γιὰ νὰ γίνῃ πιὸ καλό. Ἄχ! εἶχα φαίνεται τὴ σακκοῦλα τ' ἁλατιοῦ δίπλα στὴ ζάχαρη κι' ἠλάθεψα.

—Ἀπὸ μέσα της ὅμως ἤκανε χαριστημένη.

—Νὰ μάθῃς, μωρὴ καρμίρα, ψιθύριζε, ποιὰ εἶνε ἡ Ζαμφὼ καὶ νὰ φᾶς πουτίγκα παστή!

ΣΥΛΒΙΟΣ

Ἀπαραίτητη διάκρισις

Ὁ δάσκαλος.—*Τί ἡλικία ἔχει σήμερα ἕνας ποὺ γεννήθηκε τὸ 1918;*

Ὁ μαθητής.—*Συγγνώμην, ἄνδρας ἢ γυναῖκα;*

Κακοψλωσσιὰ

—*Ἡ Καίτη φωτογραφήθηκε.*

—*Ἐπέτυχε ἡ φωτογραφία;*

—*Ἀσφαλῶς. Γιατὶ δὲν τὴν δείχνει σὲ κανέναν.*

Ἀδιάσειστο ἐπιχείρημα

Στὸ δικαστήριο.

—*Κατεδικάσθης ἄλλη φορά;*

—*Εἶμαι βέβαιος ὅτι τὰ τελευταῖα πέντε χρόνια δὲν ἔχω καταδικασθῆ.*

—*Θυμᾶσαι καλά;*

—*Μάλιστα. Ὅλο αὐτὸ τὸ διάστημα ἤμουν στὴ φυλακή.*

Εἰλικρίνεια

Ὁ πελάτης.—*Δίψω πολύ. Θὰ ἤθελα κάτι γιὰ νεφρό*

Τὸ γκαρσόνι.—*Ἕνα κρασάκι, κύριε.*

Παπούτσια

Ἦταν ὁμορφη μέρα, κι' ὁ Καραμπὲτ μὲ τὴ Σουρπουΐτσα πῆραν δρόμο πρὸς τὰ Πατήσια γιὰ τὸν τακτικό τους περίπατο.

Ἐκάθησαν σ' ἕνα καφενεῖο καὶ πῆραν ἕνα γλυκὸ τοῦ κουταλιοῦ.

—Τί ἔκεις, Σουρπουΐτσα; ρώτησε μὲ τρυφερότητα τὴ συμβία του ὁ Καραμπέτ. Κουρασμένο πολὺ μοῦτρα σου φαίνεται.

—Παπούτσια μου ἰστενά εἶνε, περπατηχτὸς ἤρταμε, πονεῖ ποντάρια μου.

Ὁ Καραμπὲτ τὴν ἐκύτταξε μὲ τρυφερότητα.

—Τὰ περάση, τζάννεμ, μεράκι μὴ κάνης.

Ἐκ

Τὸ πεπρωμένο

ΔΡΑΜΑΤΙΚΟ ΑΡΙΣΤΟΥΡΓΗΜΑ

Καθισμένος κοντὰ στὸ παράθυρο, ὁ Γιάκομπ Λέϋν ἐκάτσταζε ἔξω τὸ πυκνὸ σκοτάδι τῆς θυελλώδους ἐκείνης νύχτας. Τὸ σπίτι του, χτισμένο κοντὰ στὴν κορυφὴ τοῦ λόφου Χόχε Γιάκτ, μαστιγωνόταν ἀπὸ ραγδαία βροχή. Τὰ φῶτα τοῦ "Αλτεντορφ, ποὺ ἐλάμπαν συνήθως, μόλις διακρίνονταν. Ὁ Λέϋν συλλογιζόταν, ὅτι κατὰ πᾶσαν πιθανότητα αὐτὴ ἡ θύελλα θὰ ἦταν ἡ τελευταία ποὺ ἔβλεπε ἀπ' τὸ Χόχε Γιάκτ. "Επειτα ἀπὸ λίγες ἡμέρες τὸ σπίτι αὐτὸ δὲν θὰ τοῦ ἀνῆκε πιά, ὅπως καὶ τὸ μεγαλύτερο μέρος τῆς ὑπόλοιπης περιουσίας του. Θὰ τὰ χάριζε ὅλα γιὰ σκοποὺς φιλανθρωπικοὺς καὶ θὰ ἀπέμενε σχεδὸν φτωχός.

Ἐν τούτοις, αὐτὴ ἡ σκέψις δὲν ἔφερνε καμμιὰ στενοχώρια στὸν γέρο ἐκεῖνον κύριο μὲ τὰ γκρίζα μαλλιά. Ἀπεναντίας, αἰσθανόταν ἀπόλυτως εὐτυχισμένο τὸν ἑαυτό του, γιὰ πρώτη φορὰ ἴσως στὴ ζωή του. Ξανάβρισκε τὴν ἡρεμία τοῦ πνεύματος καὶ τὴν ψυχική. Τὰ νεανικὰ του σφάλματα τοῦ ἐφαίνονταν τώρα μακρυνὰ σὰν κάτι ποὺ δὲν εἶχε συμβῆ ποτὲ πραγματικά. "Εξαφνα, ἡ ἔκφρασις του ἄλλαξε. Σηκώθηκε ἀπ' τὴν πολυθρόνα του καὶ πλησίασε περισσότερο στὸ παράθυρο. Μέσα στὴν καταιγίδα εἶχαν φανῆ δυὸ φῶτα θολωμένα ἀπ' τὴ βροχή. "Ενα αὐτοκίνητο ἀνέβαινε ἀργὰ καὶ μὲ κόπο τὸν ἀνηφορικὸ δρόμο πρὸς τὸν πύργο του.

Ὁ Γιάκομπ Λέϋν ἐκυριεύθηκε ἀπὸ μίαν ἀκαθόριστη ἀνησυχία. Ποιὸς νὰ ἐρχόταν ἄραγε στὸ Χόχε Γιάκτ, τέτοιαν ὥραν καὶ μὲ τέτοιον καιρό;

Ὁ γέρος βρισκόταν στὴν ἐξώπορτα ὅταν τὸ αὐτοκίνητο, ἕνα παλιὸ ἀγοραῖο ἁμάξι, σταμάτησε. Κατέβηκε ἀπ' αὐτὸ ἕνας ἄνδρας μὲ μία βαλίτζα στὸ χέρι καὶ ἀνέβηκε τρέχοντας τὴν ἐξωτερικὴ σκάλα, μπῆκε στὸ σπίτι, ἄφησε τὴν βαλίτζα κατὰ γῆς καὶ ἐκύτταξε τὸν Λέϋν μὲ προσοχή. "Επειτα χαμογέλασε ἐλαφρά, καὶ μὲ θριαμβευτικὸ τόνο, σὰν νὰ μιλοῦσε στὸν ἑαυτό του, εἶπε :

—Καλὰ τῶλεγα ἐγώ . . . Εἶναι πράγματι ὁ Γιάκομπ Λέϋν.

Τὸ πρόσωπό του, φωτισμένο τώρα ἀπ' τὴν λάμπα τῆς εἰσόδου, ἐπροκάλεσε μεγάλη ταραχὴ στὸν Λέϋν. Τὸ μέτωπό του βράχηκε ἀπὸ ἱδρῶτα!

— Ὁ Χάρτιγκερ ! , ἐφώναξε. Ὁ ἀστυνομικὸς Χάρτιγκερ.

—Ὄχι πιὰ ἀστυνομικός... εἶπε ὁ νεοφερμένος. Μὲ ἔδιωξαν πρὸ 9 ἐτῶν, διότι ἄφησα νὰ δραπετεύσῃ ὁ κοτζάκιος τὸν ὁποῖον ἐπήγαινα στὴ φυλακή. Ἐπαγγελματικὰ ἀτυχήματα! ..

"Ενα δυνατὸ φύσιμα ἀέρος ἔκλεισε ἀπότομα τὴν ἐξώπορτα. Ὁ Λέϋν ἐπέρασε τὴ γλῶσσα του ἐπάνω ἀπ' τὰ στεγνωμένα καὶ ὡχρὰ χείλη του.

—Τί θέλετε; Γιατὶ ἥρθατε ἐδῶ ;

—Ὑπάρχει κανεὶς ἄλλος σ' αὐτὸ τὸ σπίτι ; ρώτησε ὁ Χάρτιγκερ κυττάζοντας γύρω του.

—Κανείς, ἐκτὸς ἀπὸ μιὰ γρηὰ ὑπηρέτρια, ἡ ὁποία ἔχει πάει νὰ κοιμηθῆ.. Μιλῆστε λοιπόν... Τί θέλετε ;

—Νὰ κουβεντιάσωμε λίγο μαζί... "Επειτα θὰ μοῦ ἑτοιμάσετε ἕνα κρεββάτι γιὰ τὴ νύχτα, γιατὶ ἔδιωξα τὸ αὐτοκίνητο ποὺ μ' ἔφερε ἀπ' τὴν πόλι.

***

Λίγα λεπτὰ ἀργότερα, οἱ δυὸ ἄνδρες ἐκάθονταν στὸ γραφεῖο τοῦ Λέϋν. Τὸ κατάχλωμο πρόσωπο τοῦ γέρου ἐπρόδιδε τὴν συγκίνησι ποὺ ἐδοκίμαζε. Τὰ δάχτυλά του ἔτρεμαν, καθὼς ἦταν στηριγμένα στὰ χέρια τῆς πολυθρόνας. Ὁ Χάρτιγκερ ἄπλωσε τὰ πόδια μὲ νωχέλεια.

—Πολλὲς φορὲς σκεφτόμουνα τί εἴχατε ἀποφασίσῃ τὸ παρελθὸν σας στὴν ἐφημερίδα ποὺ ἀνήγγελλε τὴν δωρεά σας. "Ηρθα ἀμέσως ἐδῶ χωρὶς νὰ χάσω καιρό... "Ημουν στ' ἀλήθεια, τυχερὸς νὰ ξαναβρῶ ἕναν δολοφόνο ποὺ ξέφυγε ἀπ' τὴν ἠλεκτρικὴ καρέκλα.

Τὰ δάχτυλα τοῦ γέρου ἔσφιξαν σπασμωδικὰ τὰ χέρια τῆς πολυθρόνας.

—Τί θέλετε ; ξαναρώτησε.

Ὁ Χάρτιγκερ ἐγέμισε ἀργὰ τὴν πίπα του. Ἀπελάμβανε τὴν ἀγωνία τοῦ γέρου. Ἐπὶ τέλους ρώτησε :

—Εἶνε ἀλήθεια ὅ,τι ἔγραψαν οἱ ἐφημερίδες ; "Οτι θὰ χαρίσετε αὐτὸ τὸ σπίτι καὶ ὅλη σας τὴν περιουσία ;

—Ναι.

—Τότε λοιπὸν ἔφθασα ἐγκαίρως.

Θέλετε χρήματα ; "Ηρθατε γιὰ νὰ μὲ ἐκβιάσετε ;

—Δὲν εἶνε ἐκφράσεις αὐτές!, ἐπρόφερε ὁ Χάρτιγκερ μεμιᾶς ἀπειλητικὴ λάμψι στὰ μάτια. "Αν καρέκλα πρὸ 10 ἐτῶν. Μὴν ξεχνᾶτε ὅτι ἡ καρέκλα αὐτὴ σᾶς περιμένει πάντα.

Ὁ γέρος δὲν τολμοῦσε ν' ἀρθρώσῃ λέξι...

—Πόσα θέλετε ; ψιθύρισε. Ὁρίστε ἕνα ποσὸν ! ...

—"Α, τώρα βλέπω ὅτι λογικεύεσθε ! Οἱ δουλειές μου δὲν πᾶνε καλά. Τὰ χρήματα ποὺ πῆτησαν πολύ. "Η τύχη μὲ κονήγησε καὶ δὲν ἐκράτωθωσα ποτὲ νὰ κάμω περίουσία ὅπως ἔσεῖς... Τώρα ὅμως ἐτέλειωναν τὰ βάσανά μου. Στὸ ἑξῆς θὰ ζήσω σὰν μεγάλος κύριος! Τὰ πλούτη τὰ βλέπω μὲ τὰ μάτια μου, ἐπὶ τέλους !

Ὁ Χάρτιγκερ ἔρριξε γύρω του ἕνα λαιμαργο βλέμμα κι' ἐπρόσθεσε κατηγορηματικά:

—Τὰ θέλω ὅλα, Λέϋν. Αὐτὸ τὸ σπίτι, τὰ λεπτά σας... "Ολα ὅσα ἀποφασίσατε νὰ δώσετε γιὰ φιλανθρωπίες.

—Ἀδύνατον ! ἀπήντησε ὁ γέρος κουνῶντας τὸ κεφάλι του μὲ κάποια ζωηρότητα στὴ φωνή του. "Εζησα αὐτὰ τὰ 10 χρόνια μὲ μιὰ μόνη σκέψι : νὰ ἐξαγνισθῶ. Τὰ χρήματα ποὺ ἔχω τώρα, τὰ ἐμάζεψα εἰμία. Ὁ κόσμος μὲ σέβεται. Θέλω νὰ κάμω κάτι καλό, πρὶν πεθάνω, γιὰ νὰ συγχωρεθοῦν τὰ προηγούμενα σφάλματά μου. Τὸ Χόχε Γιάκτ θὰ γίνη ἕνα τέλειο καὶ συγχρονισμένο παιδικὸ νοσοκομεῖο

—Δὲν σᾶς ἐνδιαφέρει λοιπὸν ἂν σᾶς καταγγείλω στὴν ἀστυνομία ; εἶπε ὁ Χάρτιγκερ θυμωμένα.

—"Οχι, δὲν θὰ τὸ κάμετε αὐτό... τώρα, ἐφώναξε ὁ γέρος, κατάχλωμος καὶ στηρίχθηκε στὴν πολυθρόνα του.

—Σᾶς βεβαιῶ ὅτι θὰ τὸ κάμω.

Ὁ Λέϋν ἐσκούπισε τὸν ἱδρῶτα τοῦ μετώπου του κι' ἐκύτταξε γύρω του, σὰν ν' ἀναζητοῦσε ἕναν τρόπο γιὰ νὰ βγῆ ἀπ' τὸ ἀδιέξοδο.

—Ἀφῆστε μου λίγον καιρὸ γιὰ νὰ σκεφθῶ, εἶπε.

Ὁ Χάρτιγκερ ἐχαμογέλασε, βέβαιος πιὰ γιὰ τὴ νίκη του

—Σᾶς δίνω προθεσμία ὡς αὔριο τὸ πρωΐ, ἐδήλωσε. Θέλω τώρα νὰ κοιμηθῶ. Εἶμαι ψόφιος ἀπὸ τὴ νύστα καὶ τὴν κούρασι...

Ἀφοῦ τοῦ ἑτοίμασε ἕνα κρεββάτι, βυθίστηκε σὲ σκέψεις. Θὰ ἤθελε νὰ ἀψηφήσῃ τὶς ἀπειλὲς τοῦ Χάρτιγκερ καὶ νὰ ἐξακολουθήσῃ τὴν ἀπόφαση ποὺ εἶχε πάρει. . . Ἀλλὰ τὸ φάσμα τῆς ἠλεκτρικῆς καρέκλας καὶ οἱ μῆνες τῆς ἀγωνίας ποὺ θὰ περνοῦσε στὸ κελλί του, περιμένοντας τὴν ἐκτέλεσι, τὸν ἐκαναν διστακτικό... "Εξαφνα συλλογίστηκε ὅτι δὲν ὑπῆρχε παρὰ μιὰ λύσις : Νὰ σκοτώσῃ τὸν Χάρτιγκερ στὸν ὕπνο του. Κανένας δὲν θὰ τὸ μάθαινε... "Ηταν ὅμως τρομερὸ νὰ ξαναγίνῃ δολοφόνος στὸ κατῶφλι τοῦ ἐξαγνισμοῦ του. Ἀλλὰ τί ἔπρεπε νὰ κάμῃ; Δὲν ὑπῆρχε ἄλλος τρόπος σωτηρίας. Τὰ φτωχὰ παιδιὰ ἔπρεπε ν' ἀποκτήσουν τὸ νοσοκομεῖο τους...

Κάθε ἴχνος δισταγμοῦ ἐχάθηκε ἀπὸ τὸ πρόσωπο τοῦ Λέϋν. "Απλωσε τὸ χέρι του καὶ πῆρε ἀπ' τὸ συρτάρι του τὸ περίστροφο, τὸ ἐγέμισε μὲ σφαῖρες μὲ ἥρεμη ἀποφασιστικότητα. Ὅταν ὅμως τὸ ἔσφιξε στὸ χέρι του ἕτοιμο, ἐδίστασε μὲ τὴν ἰδέα νὰ ξαναγίνῃ δολοφόνος...

Τὸ βλέμμα του συνήντησε κάτι τι, ποὺ βρισκόταν πεσμένο στὸ χαλί, κοντὰ στὸ τραπέζι. Τὸ ἐσήκωσε μηχανικά. "Ηταν ἡ πέσαινη καπνοσακκοῦλα τοῦ Χάρτιγκερ. Θὰ τοῦ εἶχε πέσει χωρὶς νὰ τὸ ἀντιληφθῆ καθὼς ἔβγαινε ἀπ' τὸ δωμάτιο

Τὴ στιγμὴ ἐκείνη, ἐχτύπησε τὸ τηλέφωνο. Ὁ Λέϋν πῆρε τὸ ἀκουστικό. Τοῦ τηλεφωνοῦσαν ἀπ' τὴν ἀστυνομία τοῦ "Αλτενντορφ. Τὸν ἐκυρίευσε ἕνα τρεμουλίασμα.

—Σκεφθήκαμε, κύριε Λέϋν, τοῦ εἶπε μιὰ φωνή, ὅτι ἔπρεπε νὰ σᾶς εἰδοποιήσωμε ἀμέσως... Ὁ σωφερ ἑνὸς ἀγοραίου αὐτοκινήτου μᾶς ἐτηλεγράφησε ὅτι ἡ ἰδιωτικὴ σας γέφυρα ἐπάνω, ἀπ' τὸν χείμαρρο, ἔχει πάθει σοβαρὲς ζημίες λόγῳ τῆς πλημμύρας. Στέκεται ἀκόμη στὴ θέσι της, ἀλλὰ εἶνε ἀδύνατον ν' ἀνθέξῃ στὸ βάρος ἄλλου αὐτοκινήτου. "Οποιος ἐπιχειρήσῃ νὰ περάσῃ ἀπ' ἐκεῖ, εἶνε σὰν ν' αὐτοκτονῇ !

Ὁ Λέϋν ἄφησε τὸ ἀκουστικὸ καὶ ἔμεινε ἀκίνητος. "Ωστε γιὰ ἀρκετὸν καιρό, ὅσπου νὰ διορθωθῇ ἡ γέφυρα, κανεὶς δὲν θὰ μποροῦσε ν' ἀνεβῇ στὸ Χόχε Γιάκτ. "Ετσι ὁ Χάρτιγκερ μποροῦσε νὰ ἐξαφανισθῇ καὶ ἀσφαλῶς κανεὶς δὲν θὰ τὸν ἀναζητοῦσε.

Ὁ γέρος ὑπέφερε... ἀλλὰ πῆρε τὴν ἀπόφασί του. Καθὼς ἑτοιμαζόταν ν' ἀνεβῇ στὸ δωμάτιο ποὺ κοιμόταν ὁ Χάρτιγκερ, ἔφτασε στ' αὐτί του ὁ θόρυβος ἑνὸς μοτὲρ ποὺ ξεκινοῦσε. "Ετρεξε στὸ παράθυρο καὶ εἶδε τὴν πόρτα τοῦ γκαράζ ἀνοιχτή, τὸ αὐτοκίνητό του ἀπ' ἔξω καὶ τὸν Χάρτιγκερ καθισμένο στὸ βολάν, μὲ τὴ βαλίτζα του δίπλα.

—Σταθῆτε, σταθῆτε ! ἐφώναξε ἐξ ἐναντίκτου. Ἀλλὰ τὸ αὐτοκίνητο ἀπομακρύνθηκε ὁλοταχῶς.

***

Ὁ Λέϋν ἔτρεξε ἔξω. Ἡ βροχὴ εἶχε πάψει. Πῆγε στὸ γκαράζ καί, ἐπάνω σ' ἕνα πάγκο, βρῆκε ἕνα σημειώμα γραμμένο βιαστικά.

«Θέλατε νὰ μὲ σκοτώσετε, Λέϋν. Εἶχα κατεβῆ στὸ γραφεῖο σας γιὰ νὰ βρῶ τὴν καπνοσακκοῦλα μου. Δὲν μ' ἀκούσατε, γιατὶ ἐσχεδιάζατε τὸ ἔγκλημά σας. Καθὼς ἡ πόρτα ἦταν ἀνοιχτή, σᾶς εἶδα νὰ γεμίζετε ἕνα ρεβόλβερ Ἐτοιμάζεται μιὰ σφαῖρα γιὰ ἕναν παληὸ σας φίλο ! Ποῦ εἶνε λοιπὸν ὁ ἐξαγνισμός σας ; Εἴσθε ἕνας δολοφόνος ! Αὐτὴ τὴ φορὰ ὅμως δὲν θὰ σᾶς γλυτώτετε... Πηγαίνω μὲ τὸ ἴδιο τὸ αὐτοκίνητό σας στὸ "Αλτενντορφ. Ἄδρο θὰ σᾶς ξαναεπισκεφθῶ, ἀλλὰ ὄχι μόνος μου... Μὲ μερικοὺς ἀστυνομικούς.

"Ενα ἐλαφρὸ χαμόγελο ἐφάνηκε στὰ ὠχρὰ χείλη τοῦ Λέϋν. Τὸ πεπρωμένο εἶχε ἔρθει νὰ τὸν βοηθήσῃ. Τὰ φτωχὰ παιδιὰ θ' ἀποχτοῦσαν τὸ νοσοκομεῖο τους. Ὁ Χάρτιγκερ θὰ γκρεμίζονταν μαζί μὲ τ' αὐτοκίνητο στὸ δρμητικὸ ρεῦμα τοῦ πλημμυρισμένου ποταμοῦ καὶ δὲν θὰ τὸν ξαναεμφανίζονταν.

ΜΑΞ ΜΠΡΑΟΥΖΕΒΕΤΕΡ

◆◆◆

ΑΠΙΣΤΕΥΤΑ κι' ὅμως ἀληθινὰ

Μακάριοι σύζυγοι

Οἱ γυναῖκες τῆς Βιρμανίας, ἀντιθέτως πρὸς τὰς δυομόλους τῶν Ἰνδιῶν, ποτὲ ἔχουν ἀπασχολήσει πολὺ τὴν διεθνῆ φιλολογία, δὲν ἔχουν προκαλέσει ποτὲ θόρυβο γύρω ἀπὸ τὸν ἑαυτό τους. Καὶ ὅμως ἀκολουθοῦν ἕναν αὐστηρὸ κῶδικα ἠθικῆς, ποὺ παρ' ὅλη τὴν πρωτόγονη ἁπλότητά του περιέχει κανόνες σοφίας, ἀπὸ τοὺς ὁποίους θὰ μποροῦσαν νὰ ἐπωφεληθοῦν καὶ οἱ πιὸ «πολιτισμένες» κυρίες τῆς Δύσεως. Νά, ποιοι εἶνε οἱ κανόνες συμπεριφορᾶς τῆς Βιρμανῆς συζύγου: Ἡ σύζυγος ὀφείλει ν' ἀγαπᾶ τὸν σύζυγό της ὡς γυιό της. Θὰ τρώγῃ καὶ θὰ κοιμᾶται ὅταν θέλῃ αὐτός. "Αν ὁ σύζυγος πηγαίνῃ σὲ γιορτή, θὰ τὸν περιποιηθῇ γιὰ νὰ εἶνε ὡραῖος. "Αν τὸν δῇ νὰ συνομιλῇ τρυφερὰ μὲ μιὰν ἄλλη, θὰ κάνῃ ὅτι δὲν βλέπει καὶ μόνο ἀργότερα, θὰ τὸν ρωτήσῃ ἰδιαιτέρως καὶ μὲ εὐγένεια γιὰ τοὺς λόγους τῆς διαγωγῆς του. Ἡ σύζυγος θὰ εἶνε γιὰ τὸ σύζυγο καὶ ἀδελφή του: Θὰ τὸν σέβεται ὅπως τοὺς ἀδελφούς της. "Οταν τοῦ μιλῇ, θὰ ἔχῃ χαμηλώμενο τὸ βλέμμα καὶ θὰ χαμογελᾶ. Θὰ συμπεριφέρεται ἐπίσης πρὸς τὸν σύζυγο ὡς φίλη του: Θὰ φροντίζῃ νὰ τοῦ προσφέρῃ ὅλες τὶς δυνατὲς ἀνέσεις. Θὰ τὸν θεωρῇ ὅμως καὶ ὡς κύριό της: Θὰ τοῦ φορῇ τὰ παπούτσια, θὰ τοῦ ἑτοιμάζῃ τὸ λουτρό, θὰ τοῦ ἀναφέρῃ τὰ συμβάντα κατὰ τὴν ἀπουσία του. Ἡ σύζυγος, τοὐναντίον, εἶνε γιὰ τὸν σύζυγο ἐχθρὸς ἂν τολμήσῃ νὰ σκεφθῇ νὰ τὸν ἀπατήσῃ καὶ . . . λυστῆς ἂν σκεφθῇ γ' ἀποκτήσῃ ἀπ' αὐτὸν πράγματα ποὺ δὲν τῆς ἀνήκουν ἢ δὲν τῆς ἀρμόζουν. Γιὰ νὰ εἶνε ἱδεώδης σύζυγος θὰ πρέπῃ νὰ σκέπτεται διαρκῶς ὅτι εἶνε . . . ὑπηρέτρια τοῦ, ὅτι πρέπει νὰ τὸν ἐξυπηρετῇ κατὰ τὸν καλύτερο τρόπο.

Τὸ χορτάρι ποὺ σκοτώνει τὸν πόνο

Οἱ ἐρυθρόδερμοι τῆς Νέας Σκωτίας (Β. Ἀμερικῆ) ἐγνώριζαν ἀπὸ ἀμνημονεύτων χρόνων ἕνα φυτό, ποὺ ὡς ἐβεβαίωναν, εἶχε τὴν θαυματουργὸ ἰδιότητα νὰ «σκοτώνῃ τὸν πόνο», ὁποιονδήποτε πόνο, σ' ὁποιαδήποτε πάθησι κι' ἂν ὀφείλεται. Πρὸ ὀκτὼ ἐτῶν, ὁ Ἀμερικανὸς ἐπιστήμων δόκτωρ Μπέρναρντ Γισόυτοβιτς ἐσκέφθη νὰ μελετήσῃ ἐπιστημονικῶς τὶς ἰδιότητες τοῦ φυτοῦ αὐτοῦ καὶ, πράγματι, διεπίστωσε ὅτι ὁ χυμὸς τοῦ θαυματουργοῦ χόρτου ἀποτελεῖ ἀναισθητικὸ δραστικώτατο, ποὺ περαίνει ἀμέσως τοὺς πόνους τῶν ρευματισμῶν καὶ τοῦ καρκίνου, τὴν ἰσχυαλγία καὶ κάθε νευραλγία καὶ παρουσιάζει πλεῖστα ὅσα πλεονεκτήματα ἐπὶ τῆς νοβοκαΐνης, τοῦ ἀλκοόλ καὶ τῶν ἄλλων ἀναισθητικῶν ποὺ ἐχρησιμοποιοῦντο μέχρι σήμερον κατὰ τῶν ἐν λόγῳ παθήσεων: Πρῶτον, ἐπιτρέπει εἰς τοὺς ἁρμοδίους πλήρη ἐλευθερίαν κινήσεων καὶ δὲν ναρκώνει τὴν αἴσθησι τῆς ἀφῆς. Δεύτερον, εἶνε τελείως ἀκίνδυνο, καὶ τρίτον, ἡ ἐπίδρασίς του διαρκεῖ πολὺ περισσότερο. Σήμερα, ὁ δόκτωρ Μπέρναρντ Γισόυτοβιτς, χρησιμοποιεῖ στὴν κλινικὴ του, στὴ Φιλαδέλφεια, σχεδὸν ἀποκλειστικῶς, τὸ νέο ἀναισθητικό, τοῦ ὁποίου ἡ χρῆσις τείνει ἁλώσστε νὰ γενικευθῇ στὶς Ἡνωμένες Πολιτεῖες. Σημειωτέον ὅτι «τὸ χόρτο ποὺ σκοτώνει τὸν πόνο» εἶνε κοινότατο στὴν Β. Ἀμερική, καὶ φύεται σ' ὅλες τὶς ἐλώδεις περιοχές, ἀπὸ τοῦ Λαμπραντὸρ μέχρι τῆς Φιλαδελφείας. Ὡς διεπιστώθη, κατὰ τὶς ἀναλύσεις ποὺ ἐγένοντο, ὁ χυμὸς του εἶνε ἰσχυρότατο ἠλητήριο.

Τὸ λακριντὶ τοῦ Θρασύβουλα

Πρδληπτίσσες

Κοντὰ στὰ τόσα, οἱ γυνὲς
καὶ ποδηλάτισσες δεινὲς
ἐβγῆκαν τελευταῖως
κι' ἐπὶ διτρόχων ἡ γυνή,
τ' ὁμολογῶ, μὲ συγκινεῖ
μέχρι μυαλοῦ δοτέως.
Καθὼς μανίζω μιὰ μικρὴ
νὰ προσπερνᾶη αὐθωρεὶ
ποδηλατοδοομοῦσα,
μοῦ παίρνει εὐθὺς τὰ λογικὰ
καὶ μοῦ ἀνάβει ξαφνικὰ
τὸ αἷμα, ἡ βρωμοδσα.
Βλέπω μὲ ἀναστενανμό

πὼς οἱ γαμπίτσες μὲ ρυθμὸ
ἀνεβοκατεβαίνουν
καὶ σκέψεις κάνω πονηρὲς
ποὺ ἔτσι ντόμπρες, καθα-
[ρές,
στὴ στήλη αὐτὴ δὲν μπαί-
[νουν.
Τὸ μόνο ποὺ μπορῶ νὰ πῶ
δίχως πολὺ νὰ σᾶς ντραπῶ,
γιατὶ δὲν εἶναι κρίμα,
εἶναι τὸ ὅτι σὰν ἰδῶ
μιὰ ποδηλάτα καθ' ὁδό,
σκέφτομαι παραχρῆμα:
«"Ε,ρέ,τὸν κόμματον αὐτὸν
ποὺ θποιος ἐκ τῶν διαβα-
[τῶν
τὸν εἶδεν ἐβουβάθη,
νὰ τὴν ἐγνώριζα καιρὸ
καὶ νὰ τὴν εἶχ' ἀπὸ μωρὸ
ποδήλατο νὰ μάθει !

ΘΡΑΣΥΒΟΥΛΑΣ

ΔΡΑΜΑΤΙΚΟ ΚΟΙΝΩΝΙΚΟ ΜΥΘΙΣΤΟΡΗΜΑ

2ΟΝ — Τρελλοκόριτσο!, ἔκανε τρυφερὰ καὶ πῆρε τὴ μικρὴ στὴν ἀγκαλιά της. Βλέπεις, Ρένα, ὁ Θεὸς δὲν μᾶς ἐγκατέλειψε. Μᾶς ἔκανε νὰ περάσωμε χρόνια δύσκολα ἀλλὰ τώρα μᾶς δίνει αὐτὴ τὴ χαρά.

"Ω, πῶς θὰ καμαρώνω ὅταν τὸ πῶ στὶς συμμαθήτριές μου, ἐφώναξε ἡ Ρένα παιδιάτικα. Δὲν βλέπω τὴν ὥρα ν' ἀνοίξουν τὰ σχολεῖα, γιὰ νὰ τοὺς τὸ πῶ. Ἀλλὰ πές μου, Μάρθα, πές μου τα ὅλα. Πῶς ἔγινε;

—Νὰ στὰ πῶ ὅλα!, ἀποκρίθηκε ἡ Μάρθα καὶ πρῶτη φορὰ ἑνοιωσε πὼς ἡ Ρένα δὲν ἦταν πιὰ ἔντελῶς παιδί, πὼς ἦταν μιὰ μικρὴ γυναῖκα κι' αὐτὴ καὶ θὰ μποροῦσε νὰ τὴν νοιώσῃ.

Τῆς διηγήθηκε ἁπλᾶ, μὲ εἰλικρίνεια τὴν ἱστορία τῆς ἀγάπης της. Ἡ Ρένα ἄκουγε. ἁπλησταν, καὶ τὸ αἷμα ἀνεβοκατέβαινε στὰ μάγουλά της. Στὸ τέλος, ἐφώναξε:

—Θέλω κι' ἐγὼ γ' ἀγαπήσω, Μάρθα. Θ' ἀγαπήσω κι' ἐγὼ μιὰ μέρα.

Ἡ μεγάλη τὴν ἐκύτταξε καλά, σαστισμένη λιγάκι. Στὰ μάτια τῆς μικρῆς εἶδε μιὰ παράξενη φλόγα, κάτι ἀλλοιώτικο, κάτι ποὺ δὲν τὸ εἶχε ἰδῆ ἕως τώρα. Μήπως ἡ δωδεκάχρονη παιδοῦλα εἶχε γίνει ξαφνικὰ γυναῖκα, ἔτσι ἀκούγοντας μονάχα τὴν ἱστορία τῆς δικῆς της ἀγάπης; Τὰ χείλη τῆς Ρένας ἤσαν ἄλικα, ὑγρά, ἡδονικά. "Ολη τῆς ἡ ὕπαρξις φαινόταν νὰ δονῆται ἀπὸ διέγερσι.

— Σὲ φίλησε; ρώτησε.

Ἐδίστασε ἡ Μάρθα. Στὸ τέλος ἀποκρίθηκε, κοκκινίζοντας:

— Δὲν εἶναι ἀνάγκη νὰ τὰ ρωτᾶς ὅλα.

—Ναι, ἔτσι; ἔκανε ἡ Ρένα σὰν μεγάλη.

Κι' ἔπειτα ἐφώναξε παιδιάτικα:

— Μὰ θέλω νὰ τὰ μάθω ὅλα! Εἶναι ἡ πιὸ δύορρη ἱστορία ποὺ ἔχω ἀκούσει στὴ ζωή μου. Κι' εἶσαι ἐσύ σὰν ἡρωΐδα παραμυθιοῦ.

Ἡ χαρὰ τῆς Ρένας ξεσποῦσε σὲ ξαφνικὰ γέλια, σὲ φωνές, σὲ πηδήματα.

— Μάρθα, ἐφώναξε σὲ μιὰ στιγμή. Θάχωμε τώρα πολλὲς δουλειές, ἔ; Θὰ ἑτοιμαστῆς, θὰ ἑτοιμάσωμε τὸ σπίτι!

— Ναί, θάχωμε πολλὲς δουλειές, εἶπε ἡ Μάρθα μὲ σοβαρὸ χαμόγελο. Πρέπει νὰ ἑτοιμάσω γρήγορα τὴν προῖκα μου, γιατὶ βιάζεται.

— Θὰ σε βοηθήσω κι' ἐγώ, ἔ, Μαρθοῦλα μου; Δὲν θὰ πολυμελετῶ γιὰ τὸ σχολεῖο αὐτὸ τὸν καιρό... Μὰ πιὸ πολὺ πρέπει νὰ ἑτοιμάσωμε τὸ σπίτι... Δὲν μοῦ λές! Ποιὰ θὰ εἶναι ἡ κάμαρά σας; Θὰ πᾶτε στὸ μεγάλο γωνιακὸ δωμάτιο, ἔ;

"Η Μάρθα δὲν κατάλαβε στὴν ἀρχή.

— Τί θέλεις νὰ πῆς; ρώτησε σαστισμένη.

— Θέλω νὰ πῶ ποιὸ θὰ εἶναι τὸ δωμάτιό σας στὸ σπίτι;

Τώρα μόλις κατάλαβε ἡ Μάρθα πὼς ἡ Ρένα ἐνόμιζε ὅτι ὁ Ντίνος θὰ κατοικοῦσε μαζί τους, στὴν Κόρινθο, στὸ σπίτι τους. Πῶς τὸ εἶχε φαντασθῆ αὐτό; "Ἐτσι τὴν ἐδιήγησε τὸ παιδιάτικο μυαλό της. Τὴν πρώτη στιγμὴ στὰ χείλη της Μάρθας ἤρθε γρήγορη ἡ ἀπάντησις:

— Μὰ ποιὸς σοῦ εἶπε;

"Ηθελε νὰ προσθέση «πὼς θὰ μένωμε στὴν Κόρινθο ;»

Μὰ ξαφνικὰ ἐκόμπιασε. Δίχως νὰ τὸ πολυσκεφθῆ, ἀποκρίθηκε:

— Μὰ ποιὸς σοῦ εἶπε δριστικὰ ποῦ θὰ μένωμε, στὴν Ἀθήνα ἢ στὴν Κόρινθο;

Τώρα τὴν ἐκύτταξε ἡ Ρένα σὰν νὰ μὴν καταλάβαινε. Μ' ἕνα φοβισμένο χαμόγελο, εἶπε σιγά:

— Βέβαια, τὸ ξέρω, θὰ μένετε καὶ στὴν Ἀθήνα πότε-πότε. "Αλλὰ τὸ σπίτι σας θὰ εἶναι στὴν Κόρινθο, ἔ;

— Δὲν ξέρω... ἀκόμη..., ἀπομονήθηκε διστακτικὰ ἡ Μάρθα.

Τότε τὰ χείλη τῆς Ρένας ἐσούφρωσαν ξαφνικά, σὰν τὰ παιδιάτικα χείλη ποὺ εἶναι ἕτοιμα νὰ κλάψουν. "Ολη ἡ χαρὰ ἐβυθίσε ἀπὸ τὸ δροσερὸ πρόσωπό της. Ἡ Μάρθα, χωρὶς νὰ τὸ σκεφθῇ, μονάχα γιὰ νὰ μὴ βλέπῃ αὐτὴ τὴν πονεμένη ἔκφρασι στὸ ἀγαπημένο προσωπάκι, ἐφώναξε ἀμέσως:

— Θὰ τὸ κανονίσω τὸ ζήτημα, ἔνοια σου.

Ξαφνικά, ὅπως εἶχε σκοτεινιάσει, ἡ φυσιογνωμία τῆς Ρένας ξαστέρωσε πάλι·

"Εφώναξε μὲ ἔξαψι:

— Ποιὸς σ' ἀφίνει νὰ φύγῃς; Θὰ τὸ πῶ κι' ἐγὼ τοῦ Ντίνου πὼς βέβαια θὰ μείνετε στὴν Κόρινθο.

"Αρχισε νὰ πηδᾶη ξέγνοιαστη πάλι, σὰν νὰ εἶχε λυθῆ τὸ ζήτημα.

Κάτι ἐσφίχτηκε γιὰ μιὰ στιγμὴ στὴν καρδιὰ τῆς Μάρθας. Θέλησε νὰ τῆς μιλήσῃ σοβαρά, νὰ τὴν βγάλῃ ἀμέσως ἀπὸ τὴν πλάνη. Μὰ τὰ λόγια δὲν ἤρθαν στὰ χείλη της. Σὲ λίγο, ἑνοιώσε πάλι τὴ χαρὰ νὰ τὴν κυκλώνῃ. Βλέποντας τὴν ἐξηγνοιαστη χαρὰ τῆς Ρένας, συλλογίστηκε πὼς ἴσως νὰ ἦταν καλύτερα ἔτσι, νὰ μὴν τὴν τρομάξῃ ἀπὸ τὴν ἀρχή.

— Ρένα, ἐφώναξε, ἐπέρασε ἡ ὥρα καὶ μὲ περιμένει ὁ Ντίνος. Πήγαινε ἐσὺ στὰ λουτρὰ νὰ πάρῃς τὴ θεία.

— Πηγαίνω!, εἶπε ἡ Ρένα χοροπηδῶντας. Ποῦ σὲ περιμένει ὁ Ντίνος;

— Πέρα, στὴν Πηγή.

— "Αν προλάβω, νάρθῶ κι' ἐγώ; "Αν δὲν ἀργήσῃ ἡ θεία ἡ Μέλπω στὸ μπάνιο, θέλω νὰ ἰδῶ κι' ἐγὼ τὸν Ντίνο, τὸν καινούργιο μου ἀδελφό.

Ἐκοκκίνισε ὅλη ἀπὸ καμάρι σ' αὐτὰ τὰ λόγια.

Ἡ Μάρθα ἐδίστασε. "Ηθελε νὰ κάνῃ τὸ χατῆρι τῆς μικρῆς. Ἀλλὰ πάλι φοβόταν μήπως πῇ ἡ Ρένα κανέναν ἀστόχαστο λόγο στὸν Ντίνο. Γι' αὐτὸ ἀπεκρίθηκε :

— Δὲν ξέρω... Δὲν ξέρω ἂν θὰ μείνωμε στὴν Πηγή, ἢ ἂν θὰ τραβήξωμε πέρα στὸ Πευκάκι, νὰ

ξουν ἐλεύθερα, πιὸ πικρὰ κι' ἀπὸ τὸ κῦμα, στὰ μάγουλά της. Τὸ παράπονο ἤρθε καυτὸ στὸ χείλη της :

— Γιατί ; Γιατὶ νὰ τὰ φέρη ἔτσι ἡ τύχη ; Γιατὶ ἡ ἀγάπη της νὰ μὴ μπορῆ νὰ συμβιβασθῆ μὲ τὴν ἀγάπη της γιὰ τὴν ἀδελφή της ;

Ἄξαφνα, μιὰ ἀχτίδα ἐλπίδας ἐπέρασε μέσα της. Ἂν μιλοῦσε τοῦ Ντίνου ; Ἂν τὸν παρακαλοῦσε, ἂν τὸν ἱκέτευε νὰ πάρουν μαζί τους τὴ Ρένα ;

Γιὰ κάμποση ὥρα τὸ πρᾶγμα δὲν τῆς ἐφάνηκε καὶ τόσο δύσκολο. Ἔπειτα ὅμως ἤρθε μπροστά της τὸ θῶρος του τὸ πρωὶ ὅταν τῆς μιλοῦσε γιὰ τὴ Ρένα. Ποτὲ δὲν ἦταν τόσο σοβαρός, τόσο αὐστηρός Ὄχι, δὲν μποροῦσε νὰ τὸν παρακαλέση γι' αὐτό. Δὲν αἰσθανόταν τὴ δύναμι ν' ἀντικρύση τὴ ματιὰ τοῦ κρύα, τὰ χείλη του σφιχτά. Πόση ὥρα ἔμεινε ἔτσι, νὰ κλαίη σιγανά, δὲν μπόρεσε νὰ καταλάβη. Ἄξαφνα θυμήθηκε Θ' ἀνησυχοῦσε ἡ θεία Μέλπω. Κι' εἶχε δώσει ραντεβοῦ μὲ τὸν Ντίνο γιὰ τὴν Κόρινθο !

Γρήγορα, πῆρε τὸ δρόμο πρὸς τὸ ξενοδοχεῖο της. Ὅταν ἄνοιξε τὴν πόρτα τοῦ δωματίου της, εἶχε πάρει τὴν ἀπόφασι.

Μιὰ καρδιὰ βυσιάζεται

Μπῆκε στὸ δωμάτιο, κάνοντας τὴν ἀδιάφορη. Ἡ θεία Μέλπω τὴν ὑποδέχθηκε γελαστή. Κι' ἡ Ρένα προσπάθησε νὰ χαμογελάση. Φαίνεται, ἡ θεία τὴν εἶχε πείσει νὰ ὑποταχθῆ, νὰ κάνη ὑπομονή. Μὰ τὸ χαμόγελο τῆς μικρῆς ἦταν τόσο ἀχνό, ποὺ ἡ Μάρθα ἔνοιωσε κάτι νὰ σκιζεται μέσα της. Καὶ τὸ δικό της πρόσωπο ὅμως ἦταν χλωμό, ἀλλαγμένο τόσο, ποὺ ἡ θεία τὸ παρατήρησε ἀμέσως καὶ τῆς ἐφώναξε :

— Τί ἔχεις, Μάρθα ; Γιατὶ εἶσαι ἔτσι ; Γιατὶ ἀργήσες ;

— Δὲν ἔχω τίποτε, ἀποκρίθηκε αὐτὴ μὲ φωνὴ τρεμουλιαστή. Πᾶμε νὰ φᾶμε γρήγορα.

— Ἤσουν μὲ τὸν Ντίνο ;

— Ναί, ἔκανε ἡ Μάρθα κι' εἶδε τὰ μάτια τῆς Ρένας νὰ σπιθίζουν γιὰ μιὰ στιγμὴ θυμωμένα, ἔπειτα νὰ βουρκώνουν.

— Μὰ πῶς εἶσαι ἔτσι ; ἐπέμενε ἡ θεία. Μήπως μαλώσατε ;

— Δὲν ἔχω τίποτε, ξανάπε ἡ Μάρθα. Τὸ βράδυ θὰ σοῦ πῶ. Τώρα βιάζομαι. Μὲ περιμένει ὁ Ντίνος γιὰ περίπατο.

— Ποῦ θὰ πάτε ; ἔκανε ἡ Ρένα βραχνά.

— Δὲν ξέρω, ἀποκρίθηκε ἡ μεγάλη Βιάζομαι, ἐλᾶτε γρήγορα !

Ἔφαγαν κι' ἔβγηκε ἡ Μάρθα τρέχοντας, χωρὶς νὰ πῆ στὴ Ρένα νὰ πάη μαζί της. Εἶδε τὰ μάτια τῆς μικρῆς ἀπελπισμένα, θυμωμένα μαζὶ καὶ δυστυχισμένα.

Ὁ Ντίνος τὴν ἐπερίμενε στὴν πλατεῖα. Ἔλαμπε ὁλόκληρος ἀπὸ εὐτυχία.

Ἔτρεξε κατεπάνω της καὶ τῆς ἔπιασε τὰ δυό της χέρια.

— Πᾶμε !, ἐφώναξε. Ἔχομε πολὺ δρόμο, ἔ ; Μὰ εἶναι συννεφιά, γιὰ καλὴ μας τύχη. Ποῦ εἶναι ἡ Ρένα ;

— Δὲν θάρρεψε, ἀποκρίθηκε ἡ Μάρθα. Δὲν τῆς εἶπα νάρθη

— Ἤθελες νὰ εἶμαστε μόνοι ;

Τὴν ἐρώτησι τὴν ἔκανε ὁ νέος τρυφερά, πιάνοντάς της τὸ μπράτσο.

— Ναί, ἀποκρίθηκε ἡ κοπέλλα. Ἤθελα νὰ εἴμαστε μόνοι, Ντίνο. Ἔχω νὰ σοῦ μιλήσω.

Τώρα μόλις πορετήρησε τὴν ταραχή της καὶ ταράχτηκε κι' αὐτός.

— Τί τρέχει, Μάρθα ; Σὰν ἀλλοιώτικη σὲ βλέπω.

— Ντίνο ! Θὰ σ' ἐπείραζε ν' ἀναβάλωμε τὴν ἐκδρομή μας ; Αἰσθάνομαι τὸν ἑαυτό μου κουρασμένο, καὶ προτιμῶ νὰ μιλήσωμε ἥσυχα.

— Πᾶμε ὅπου θέλεις.

Ἐκάθησαν σὲ κάτι βράχια, σὲ μιὰν ἀγαπημένη τους θέσι. Ὁ Ντίνος τὴν ἐκύτταξε σιωπηλός, περιμένοντας ἀνήσυχα τί θὰ τοῦ ἔλεγε. Κι' ἡ Μάρθα ἄρχισε βραχνά :

— Ντίνο... Ἀπὸ τὴν ὥρα ποὺ χωριστήκαμε ἐσκέφθηκα πολλά... πολλά...

— Γιὰ γ' ἀκούσωμε !, ἔκανε αὐτὸς μὲ ἐλαφρὸ χαμόγελο.

— Νά... Δὲν ξέρω ἂν ἐσκεφθῆκαμε καλά, ἂν τὰ ἐζυγίσαμε... ἂν θἄμαστε εὐτυχισμένοι.

— Μάρθα !...

Ἡ φωνὴ του ἀκούστηκε πνιγμένη. Μὰ ἡ Μάρθα ἐξακολούθησε προσπαθώντας νὰ στερεώση τὴ διακή της φωνή :

— Ἐξέτασα βαθειὰ τὸν ἑαυτό μου. Ἤθελα νὰ καταλάβω ἂν στ' ἀλήθεια σ' ἀγαποῦσα ὅσο φαντάζομαι πὼς σ' ἀγαπῶ.

— Μάρθα !..

Αὐτὴ τὴ φορὰ τὴν ἐκύτταξε μὲ τρόμο

— Ὤ, παρακάλεσε ἡ κοπέλλα. Δὲν θέλω νὰ θυμώσης. Πρέπει νὰ μὲ καταλάβης... Σοῦ λέω πὼς ἐσκέφθηκα...

Σταμάτησε. Δὲν τὴν βοηθοῦσε αὐτός. Ἔνοιωθε τὰ δάκρυα νὰ μαζεύωνται στὰ μάτια της Θὰ ἤθελε νὰ πέση στὴν ἀγκαλιά του καὶ νὰ κλάψη. Ἀλλὰ αὐτὸ δὲν μποροῦσε νὰ γίνη. Ἔπρεπε, κρύα, λογικά, νὰ τοῦ δώση νὰ καταλάβη. Κρύα, λογικά, τὴ στιγμὴ ποὺ μέσα της κάτι γκρεμιζόταν.

— Τί θέλει νὰ πῆς, Μάρθα ; ρώτησε ἐπὶ τέλους ὁ Ντίνος. Σὲ βλέπω τόσο ἀλλαγμένη.

— Τί ἐμεσολάβησε στὸ μικρὸ αὐτὸ διάστημα ;

— Ὤ, τίποτε .., ἀποκρίθηκε ἡ κοπέλλα μὲ ἀπελπισία. Μὰ νά, ἐσκέφθηκα πὼς δὲν μπορῶ νὰ θυσιάσω τὴν ἀδελφή μου γιὰ τὴν ἀγάπη μας.

— Ἄ, ἔτσι ;...

Ἡ ἀπάντησις ἦρθε στὰ χείλη του κρύα, θυμωμένη. Κάτι ἐπάγωσε μέσα στὴν καρδιὰ τῆς Μάρθας Δὲν ἐπερίμενε νὰ τῆς ἀποκριθῆ ἔτσι ; Κι' αὐτὴ δὲν ἤξερε. Ἴσως νὰ προτιμοῦσε νὰ τὸν ἔβλεπε νὰ τὸ παίρνη ἀφηρίστα, νὰ μὴν κυττάζη ἔτσι σοβαρά. Τὴν ρώτησε σὲ λίγο :

— Αὐτὸ μονάχα ἔχεις νὰ μοῦ πῆς ; Δὲν θὰ μοῦ τὰ πῆς ὅλα ;

— Ποιὰ ὅλα, Ντίνο ;... Δὲν μπορῶ ν' ἀφήσω τὴ Ρένα μοναχή της. Ἐπάλεψα μέσα μου. Ἐνόμισα γιὰ μιὰ στιγμὴ πὼς ἡ ἀγάπη μου γιὰ σένα θὰ μ' ἔκανε νὰ τὰ ξεχάσω ὅλα. Ἀλλὰ δὲν εἶνσι ἔτσι ... Στὸ λέω τώρα, ποὺ εἶναι ἀκόμη καιρός.

Τὴν ἐκύτταξε μὲ θυμό Τὸ αἷμα τοῦ ἐσκοτείνιαζε τὴ φυσιογνωμία, ποὺ ἦταν συνήθως τόσο ἥρεμη, τόσο εὐγενική.

— Μάρθα, εἶπε σὲ λίγο. Δὲν μπορῶ νὰ τὸ πιστέψω πὼς εἶναι τὰ πράγματα ὅπως μοῦ τὰ λές.

— Τί θέλεις νὰ πῆς, Ντίνο ;

— Ἐσὺ νὰ μοῦ ἐξηγήσης καθαρὰ τί θέλεις νὰ πῆς.

— Ντίνο !, ἐφώναξε ἡ Μάρθα μὲ ξαφνικὴ ἀπελπισία. Δὲν εἶναι δύσκολο νὰ καταλάβης. Νά... Δὲν μποροῦμε νὰ πανδρευθοῦμε.

— Ἐξ αἰτίας τῆς Ρένας ;

— Ναί, ἐξ αἰτίας τῆς Ρένας.

Ἐγέλασε αὐτός. Τὸ γέλιο του ἦταν σκληρό, κοφτό.

— Δὲν πιστεύω νὰ μιλᾶς σοβαρά. Δὲν ἔχει ἀκουστῆ τέτοια ἀδελφικὴ ἀγάπη πιά.

— Ντίνο ! Εἶμαι σὰν μάνα γιὰ τὴ Ρένα, τὸ ξέρεις. Δὲν μπορῶ νὰ τὴν θυσιάσω.

— Ὥστε ψέματα μοῦλεγες πὼς μ' ἀγαπᾶς ;

— Ὄχι, ἀποκρίθηκε σιγὰ ἡ νέα. Μὰ δὲν ἦταν ἀλήθεια πὼς σ' ἀγαπῶ πιὸ πολὺ ἀπὸ κάθε τι στὸν κόσμο.

— Τί ὡραῖα ποὺ τὸ λὲς καὶ μόνη σου !, ἔκανε αὐτὸς μὲ πικρὴ εἰρωνεία.

— Ντίνο ! ἐφώναξε ἡ Μάρθα νοιώθοντας κάποιον θυμὸ νὰ ἀνεβαίνη μέσα της. Πὲς την ἀλήθεια κι' ἐσύ. Κι' ἐσὺ δὲν μ' ἀγαπᾶς πιὸ πολὺ ἀπὸ κάθε τι στὸν κόσμο !

— Γιατί ;

Ἐδίστοσε ν' ἀποκριθῆ ἡ κοπέλλα. Ἔφθανε μοιραία στὴ συζήτησι ποὺ ἤθελε ν' ἀποφύγη. Μὰ τώρα ἦταν πιὰ ἀργὰ γιὰ νὰ ὑποχωρήση. Τοῦ ἀποκρίθηκε λοιπόν, κυττάζοντάς τον στὰ μάτια :

— Γιατὶ ἂν μ' ἀγαποῦσες τόσο, ὅσο λές, θἄβρισκες κάποια λύσι γιὰ τὴ Ρένα.

— Τὴ λύσι ποὺ ἐννοεῖς, ἀποκρίθηκε γρήγορα ὁ Ντίνος, τὴν ἐσκέφθηκα πρὸς στιγμήν. Ἀλλὰ σοῦ ἐξήγησα τὸ πρωῒ γιατὶ ἀποκλείεται.

Μιὰ παγωμένη σιγὴ ἔπεσε ἀνάμεσά τους. Πρώτη ἡ Μάρθα χαμογέλασε μὲ μάτια δακρυσμένα.

— Βλέπεις ; Ἔχω λοιπὸν δίκηο ὅταν σοῦ λέω πὼς δὲν μποροῦμε νὰ πανδρευθοῦμε ;

Πάλι ἔπεσε ἡ σιωπὴ ἀνάμεσά τους. Ἄξαφνα, ὁ Ντίνος σηκώθηκε Σηκώθηκε κι' αὐτὴ μηχανικά.

— Μάρθα, εἶπε ὁ νέος. Δὲν εἶναι δυνατὸν νὰ τελειώσουν ἔτσι ὅλα μεταξύ μας.

Τὸν ἐκύτταξε μὲ τὴν ἀπελπισία στὴ ματιά.

Ἂν δὲν ἦταν τόσο νέος κι' αὐτός, ἴσως θὰ καταλάβαινε τὸν σπαραγμό της πιὸ πολύ. Μὰ ἦταν κι' αὐτὸς σχεδὸν παιδί, καὶ ἔνοιωθε μονάχα τὴν ἀπέραντη ἀπογοήτευσι πὼς ἡ γυναῖκα ποὺ φαντάσθηκε ὅτι τὸν λατρεύει, ἔβαζε ἄλλο πλάσμα ζωντανὸ ἐπάνω ἀπὸ τὴν ἀγάπη τους. Ἦταν καλλιτέχνης, μὲ ψυχὴ ἁλύγιστη, φλογερή Τὴ Μάρθα τὴν εἶχε φαντασθῆ ἀλλοιώτικη ἀπὸ ὅλες τὶς ἄλλες γυναῖκες. Ἕνα πλάσμα πολλαμένο ἀπὸ ἀγάπη γι' αὐτόν, μιὰ Παναγία, ποὺ εἶχε μεταμορφωθῆ σὲ ζωντανὴ φλόγα γιὰ τὴν ἀγάπη του. Τώρα, κατέβαινε στὰ μάτια του ἀπὸ τὸ ψηλὸ θάρρο ὅπου τὴν εἶχε τοποθετήσει. Νά, λοιπόν, ποὺ δὲν ἦταν τίποτε ἄλλο παρὰ μιὰ ἐπαρχιωτοπούλα συνηθισμένη στὸ περιβάλλον της, ποὺ ἐδίστασε νὰ τινάξη τὴν παληὰ της ζωὴ γιὰ ν' ἀρχίση κοντὰ του μιὰ καινούργια.

Ἔτσι τὸν ἔκανε ἡ ἀπειρία του νὰ τὰ βλέπη τὰ πράγματα. Κι' ὁ νεανικός του ἐγωϊσμὸς πληγωνόταν βαθειά, τόσο, ποὺ πονοῦσε, πονοῦσε, καὶ ἤνοιωθε τὸ θυμὸ νὰ βράζη μέσα του.

Θἄθελε νὰ τὴν κάμη νὰ πονέση πολὺ κι' αὐτήν. Μὰν τὴν ἄλλη στιγμὴ θἄθελε νὰ πέση στὰ πόδια της, νὰ τὴν παρακαλέση Μὴ μποροῦντας νὰ κάμη οὔτε τὸ ἕνα οὔτε τὸ ἄλλο, στεκόταν ἁλύγιστος, αὐστηρὸς μπροστά της.

— Δὲν θὰ σὲ ξαναδῶ λοιπόν ; τὴ ρώτησε μὲ ἀχρωμη φωνή.

— Ὄχι, ἀποκρίθηκε ἐκείνη ἀχνά. Θὰ πῶ στὴ θεία νὰ φύγωμε ἀβρὶο κιολας.

Τῆς ἔδωσε τὸ χέρι τυπικά,

— Ἀντίο λοιπόν, ἔκανε σιγά.

— Ἀντίο !

Τὰ χέρια τους ἐδίστασαν μιὰ στιγμὴ τὸ ἕνα μέσα στὸ ἄλλο. Ἂν ὁ ἕνας ἀπὸ τοὺς δυὸ ἔκλεινε θερμὰ τὰ δάχτυλα τοῦ ἄλλου μέσα στὴ φούχτα του, ἴσως δὲν θἄ εἶχαν πιὰ τὸ θάρρος νὰ χωριστοῦνε. Μὰ ἡ νεανικὴ τους ὑπερηφάνεια τοὺς ἐμπόδιζε νὰ ὑποχωρήσουν. Κι' ἔτσι, ἁλύγιστοι, ἐγύρισαν ὁ ἕνας τὴν πλάτη στὸν ἄλλον, κι' ἔρυγαν ἐνῶ τὸ κῦμα γύρω τους ἐβούϊζε θυμωμένο.

Σκοτεινὲς ἡμέρες

Πονοῦσε πολὺ καθὼς τὰ θυμόταν ὅλ' αὐτὰ ἡ Μάρθα Πονοῦσε πιὸ πολὺ ἀκόμη ὅταν ἔφερνε μπροστά της τὸ τοξίδι τους πίσω στὴν Κόρινθο. Ἡ θεία Μέλπω τραβοῦσε τὰ μαλλιά της ἀπὸ τὴν ἀπελπισία της. Ἤθελε νὰ πάη νὰ βρῆ τὴ μητέρα τοῦ Ντίνου, νὰ ξαναμιλήσουν. Μὰ ἡ Μάρθα ἐδήλωσε κοφτὰ πὼς ὁπωσδήποτε δὲν εἶχε σκοπὸ ν' ἀλλάξη τὴν ἀπόφασί της. Ἡ συζήτησις ἔγινε κρυφὰ βέβαια ἀπὸ τὴ Ρένα.

Καὶ στὴ μικρὴ ἀνήγγειλαν τὸ βράδυ ξερὰ πὼς εἶχε χαλάσει ὁ ἀρραβώνας.

Ἡ Ρένα οὔτε καὶ σκέφθηκε νὰ κρύψη τὴ χαρά της, οὔτε διανοήθηκε πὼς ἦταν αὐτὴ ὑπαίτια γιὰ τὴν καταστροφὴ τοῦ μέλλοντος τῆς ἀδελφῆς της. Ρίχτηκε στὴν ἀγκαλιὰ τῆς μεγάλης, καὶ ἐφώναξε μὲ ἀναμαλλιαστὴ χαρά :

— Ἀδελφούλα μου !.. Παρὰ τρίχα νὰ σὲ χάσω !.. Τί θὰ γινόμουν χωρὶς ἐσένα ; Ποῦ μ' ἄφινες ; Δὲ μὲ συλλογιζόσουν ;

Ἔκλεψε ἡ Μάρθα πολλὴ ὥρα, κρύβοντας τὸ πρόσωπό της στὸν ὦμο τῆς μικρῆς.

Τὸ κλάμα αὐτὸ τὴν ἀνακούφισε, κι' ἡ ζεστασιὰ τοῦ παιδιάτικου κορμιοῦ τῆς Ρένας τῆς ἔζέστανε τὴν καρδιά της, ποὺ ἦταν σὰν παγωμένη.

Ἡμέρες ὁλόκληρες ὅμως στὴν Κόρινθο, καταλάβαινε ἕνα κομμάτι πάγο μέσα της, κι' ἤξερε νὰ μιλᾶ περίφημα. Γιὰ τὸν Σενιέ, ποὺ εἶχε ὑποστῆ τόσο βαθειὰ τὴν ἐπίδρασι τῆς ἀρχαίας Ἑλλάδος, ἡ συντροφιὰ μέσα στὴν κτηνώδη ἀπομόνωσι τῆς φυλακῆς, τῆς μορφωμένης αὐτῆς γυναίκας, ἦταν μιὰ πραγματικὴ εὐτυχία . . . Ὡστόσο, ἡ παράξενη κατηγορία τῆς μαγείας ποὺ τὴν ὠδήγησε στὴ φυλακὴ ἐκείνη, ὅπου μόνο ἀναρχικοὶ εἶχαν θέσι, τὸν ἐξάφνιασε.

Δὲν ἐπέμεινε νὰ ἐμβαθύνη περισσότερο στὸ μυστήριο τῆς γοητευτικῆς αὐτῆς γυναίκας. Ἐκεῖνο ποὺ ἐπρόσεξε περισσότερο ἦταν ἡ ἀπέρωντα θλιμμένη μορφή της. Ἔνας βαθὺς πόνος αὐλάκωνε τὰ νεανικά χαρακτηριστικά της.

Μὲ συμπόνια, τὴν ρώτησε γιὰ μιὰ στιγμή :

— Φοβᾶσθε τὸν θάνατο ;

— Πολύ, ἐτραύλισε μὲ σπασμένη φωνή. Ὤ, ὄχι ! Δὲν θέλω νὰ πεθάνω ἀκόμη. Εἶναι τόσο ὄμορφη ἡ ζωή.

Ὁ Σενιὲ συγκινήθηκε.

— Καὶ ἐσεῖς τὴν ἐγγνωρίσατε τόσο λίγο, ἀσφαλῶς...

— Μόνο ἀπὸ τὰ βιβλία... Καὶ ἔχει τόσες ἀπέραντες χαρές... Ὁ Ἔρωτας, ἡ ἡδονή, ἡ χαρά. τὸ κρυσί, ὁ ἥλιος στὴν ἔξοχή, τὰ ταξίδια στὴ θάλασσα.. εἶνε ὅλα αὐτὰ εὐτυχίες ποὺ δὲν ἐγνώρισα ἀκόμη καὶ ποὺ περιμένω ἀνυπόμονα... Ἐπερίμενα δηλαδή... Γιατὶ τώρα πιά...

Ὁ ποιητὴς τῆς ἔσωσε τὸ χέρι ἐνθαρρυντικά. Ὕστερα, κυττάζοντάς την βαθειὰ μέσα στὰ μάτια, τῆς εἶπε :

— Ἐσεῖς μπορεῖ καὶ νὰ σωθῆτε... Ἀσφαλῶς, θὰ σωθῆτε ! ἐνῶ ἐγώ...

Γιατὶ τὸ λέτε αὐτό ; ρώτησε μ' ἔκπληξι ἡ κατάδικος.

— Δὲν μπορεῖ παρὰ νὰ λυπηθοῦν τὰ τριανταφυλλένια νειάτα σας... Ἐγώ, ἂν ἤμουν δικαστής, θὰ σᾶς ἀθῴωνα...

Ἡ Αἰμὲ ἐχαμήλωσε φιλάρεσκα τὸ κεφάλι. Γιὰ μιὰ στιγμὴ ἐχαμογέλασε. Μόνο γιὰ μιὰ στιγμὴ δωσ... Ἡ ἀπέραντη θλῖψις ἐσκλήρυνε καὶ πάλι τὰ χαρακτηριστικά της.

Ἦταν ὥρα. Οἱ δεσμοφύλακες τοὺς ἐχώρισαν.

ΑΙΜΕ,

ἡ μελλοθάνατη ποὺ ἀπαρνήθηκε τὴ ζωὴ γιὰ τὸν ἔρωτα τοῦ ποιητοῦ ΣΕΝΙΕ

Ἡ γυναῖκα ποὺ φοβᾶται τὸν θάνατο.

— Κι' ἐσεῖς, λοιπόν, γιὰ τὶς ἀντικαθεστωτικές σας ἰδέες βρίσκεσθε ἐδῶ μέσα ;

— Ὄχι... Μὲ κατηγόρησαν γιὰ μαγεία...

— Καὶ ἔχουν βάσιμες ἀποδείξεις ;

— Δυστυχῶς ναί...

Μέσα στοὺς ἀνήλιους διαδρόμους τῶν φυλακῶν τοῦ Σαὶν-Λαζάρ, δυὸ νεαροὶ κατάδικοι—ἕνας ἄνδρας καὶ μιὰ γυναῖκα—ἐβημάτιζαν πλάϊ-πλάϊ συζητοῦντας. Ἦταν ἡ ἐποχὴ τῆς Γαλλικῆς Ἐπαναστάσεως.

Ὁ ἄνδρας—ἦταν ὁ διάσημος ποιητὴς Ἀντρὲ Σενιὲ—στὰ τελευταῖα αὐτὰ λόγια, σταμάτησε :

— Ὀνομάζεσθε ; ρώτησε.

—Αἰμὲ Κοανύ, καθηγήτρια τῆς φιλολογίας.

— Καὶ ἐπιδοθήκατε στὴ μαγεία ;

—Πιστεύω σ' αὐτὴν καὶ τὴν ἀκατανίκητην ἰσχύ της ἐπὶ τῆς ἀνθρωπίνης μοίρας ..

Ὁ τρυφερὸς ποιητὴς ἐστράφηκε καὶ τὴν ἐκύτταξε μὲ παραξενεμένο ὕφος. Ἦταν μιὰ πολὺ ὡραία γυναῖκα, κι' ἤξερε νὰ μιλᾶ περίφημα. Γιὰ τὸν Σενιέ, ποὺ εἶχε ὑποστῆ τόσο βαθειὰ τὴν ἐπίδρασι τῆς ἀρχαίας Ἑλλάδος, ἡ συντροφιὰ μέσα στὴν κτηνώδη ἀπομόνωσι τῆς φυλακῆς, τῆς μορφωμένης αὐτῆς γυναίκας, ἦταν μιὰ πραγματικὴ εὐτυχία . . . Ὡστόσο, ἡ παράξενη κατηγορία τῆς μαγείας ποὺ τὴν ὠδήγησε στὴ φυλακὴ ἐκείνη, ὅπου μόνο ἀναρχικοὶ εἶχαν θέσι, τὸν ἐξάφνιασε.

Δὲν ἐπέμεινε νὰ ἐμβαθύνη περισσότερο στὸ μυστήριο τῆς γοητευτικῆς αὐτῆς γυναίκας. Ἐκεῖνο ποὺ ἐπρόσεξε περισσότερο ἦταν ἡ ἀπέρωντα θλιμμένη μορφή της. Ἕνας βαθὺς πόνος αὐλάκωνε τὰ νεανικὰ χαρακτηριστικά της.

Μὲ συμπόνια, τὴν ρώτησε γιὰ μιὰ στιγμή :

—Φοβᾶσθε τὸν θάνατο ;

— Πολύ, ἐτραύλισε μὲ σπασμένη φωνή. Ὤ, ὄχι ! Δὲν θέλω νὰ πεθάνω ἀκόμη. Εἶναι τόσο ὄμορφη ἡ ζωή.

Ὁ Σενιὲ συγκινήθηκε.

—Καὶ ἐσεῖς τὴν ἐγνωρίσατε τόσο λίγο, ἀσφαλῶς...

—Μόνο ἀπὸ τὰ βιβλία... Καὶ ἔχει τόσες ἀπέραντες χαρές... Ὁ Ἔρωτας, ἡ ἡδονή, ἡ χαρά. τὸ κρυσί, ὁ ἥλιος στὴν ἔξοχή, τὰ ταξίδια στὴ θάλασσα.. εἶνε ὅλα αὐτὰ εὐτυχίες ποὺ δὲν ἐγνώρισα ἀκόμη καὶ ποὺ περιμένω ἀνυπόμονα... Ἐπερίμενα δηλαδή... Γιατὶ τώρα πιά...

Ὁ ποιητὴς τῆς ἔσωσε τὸ χέρι ἐνθαρρυντικά. Ὕστερα, κυττάζοντάς την βαθειὰ μέσα στὰ μάτια, τῆς εἶπε :

—Ἐσεῖς μπορεῖ καὶ νὰ σωθῆτε... Ἀσφαλῶς, θὰ σωθῆτε ! ἐνῶ ἐγώ...

Γιατὶ τὸ λέτε αὐτό ; ρώτησε μ' ἔκπληξι ἡ κατάδικος.

—Δὲν μπορεῖ παρὰ νὰ λυπηθοῦν τὰ τριανταφυλλένια νειάτα σας... Ἐγώ, ἂν ἤμουν δικαστής, θὰ σᾶς ἀθῴωνα...

Ἡ Αἰμὲ ἐχαμήλωσε φιλάρεσκα τὸ κεφάλι. Γιὰ μιὰ στιγμὴ ἐχαμογέλασε. Μόνο γιὰ μιὰ στιγμὴ δωσ... Ἡ ἀπέραντη θλῖψις ἐσκλήρυνε καὶ πάλι τὰ χαρακτηριστικὰ της.

Ἦταν ὥρα. Οἱ δεσμοφύλακες τοὺς ἐχώρισαν.

Ἐξομολόγησις ἐρωτευμένης καρδιᾶς

Ἕνας ψυχικὸς σύνδεσμος, γοητευτικὸς καὶ παρήγορος, ἄρχισε νὰ συνδέη σιγὰ-σιγὰ τοὺς δυὸ καταδίκους. Μόνοι ἰδιανοούμενοι μέσα στὸν συρφετὸ τῶν ἀμορφώτων ἐγκαθείρκτων ποὺ τοὺς περιέβαλλαν, ὁ Σενιὲ καὶ ἡ Αἰμὲ ἐνάρκωναν τὸν παγερὸ πόνο τῆς φοβερῆς ἀναμονῆς τοῦ θανάτου...

— Θεέ μου, γιατὶ νὰ πεθάνω !, ἔλεγε κάθε μέρα στὸν ποιητὴ ἡ ὡραία κατάδικος. Εἶναι ὅλα τόσο ἥρεμα ἐδῶ μέσα, κανένας φόβος δὲν ταράζει τὸν ὕπνο μου καὶ ξυπνῶ κάθε πρωῒ τόσο χαρούμενη... Ὄχι, δὲν μπορεῖ νὰ πεθάνω...

»Τὰ μάτια ὅλων χαμογελοῦν σὰν μὲ βλέπουν καὶ μέσα στὴ φυλακὴ φέρνει ἡ παρουσία μου τὴν ἐλπίδα στὰ κουρασμένα μέτωπα..

— Κανεὶς δὲν θὰ βρεθῆ, εἶμαι βέβαιος, νὰ ὑποστηρίξη τὴν κατηδίκη σας. Εἶσθε ἴδια ἡ ἀνοιξις .. Ποιὸς θὰ τολμήση νὰ ποδοπατήση τὴν λουλουδένια ὑπαρξί σας ;... Θὰ σωθῆτε, θὰ σωθῆτε !... Καὶ μόνον ἐγὼ δὲν θὰ ζῶ νὰ σᾶς δῶ ἔξω ἀπ' ἐδῶ...

Αὐτὴ τὴ φορά, ἦταν ἡ Αἰμὲ ποὺ ἄρπαξε τὰ χέρια τοῦ ποιητοῦ. Μὲ ὁρμή, τὰ ἔφερε στὸ στῆθος της καὶ σφίγγοντάς τα ἐπάνω μὲ πάθος, τοῦ ἐφώναξε :

—Ἀκοῦτε τὴν καρδιὰ αὐτὴ ποὺ χτυπᾶ μέσα ;... Ὅσο θὰ πάλλη, θὰ ζῆτε κι' ἐσεῖς... Ἂν σωθῶ ἐγώ, αὐτὸ θὰ εἶναι καὶ ἡ δική σας σωτηρία..

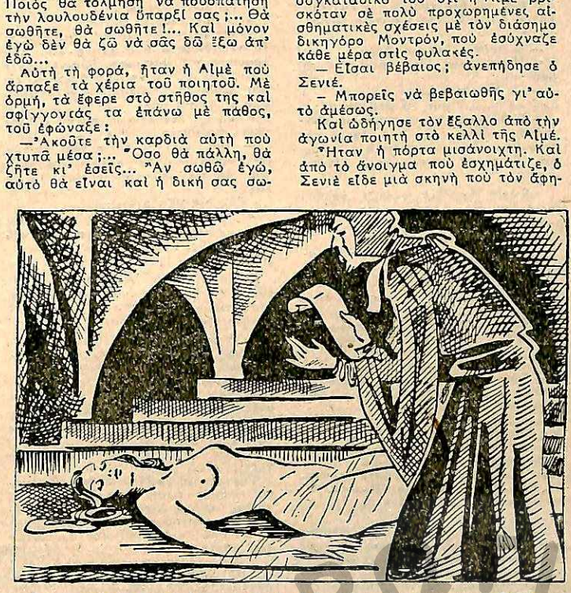

Ἐπεδόθη στὴ μαύρη μαγεία, γιὰ νὰ ἐπιτύχη τὴν παρασκευὴ ἑνὸς φίλτρου . . .

Καὶ τότε, τότε θὰ ἰδῆτε... Θὰ σᾶς ἀνταμείψω γιὰ τὴ ζωὴ ποὺ μοῦ ἐχαρίσατε μὲ τὴν αἰσιοδοξία σας...

— Πῶς ;... Μὲ τί ;...

— Μ' ὁποιον τρόπο τὸ θελήσετε ἐσεῖς...

Ὁ ποιητὴς ἔλαμψε ὁλόκληρος.

— Χαρίζοντάς μου τὸν ἔρωτά σας ;

— Αὐτὸν τὸν ἔχετε ἀπὸ τώρα..., τὸν ἀπεστόμωσε.

Ὁ Σενιὲ ἀναρρίγησε ἀπὸ εὐτυχία:

— Ἔ, τότε δὲν θὰ θέλω τίποτε ἄλλο .., εἶπε συγκινημένος

Καί, λησμονῶντας τὸ ἄθλιο περιβάλλον καὶ τὴν ἀθλιότερη ἀκόμη μοῖρα του, παρέσυρε τὴν ὡραία συνκατάδικό του σὲ μιὰ σκοτεινὴ γωνιὰ γιὰ νὰ τῆς ζητήση τὴν ἐμπρακτη ἀπόδειξι τῶν λόγων της.

Ἐρωτικὴ προδοσία

Λίγες ἡμέρες ὅμως μόλις μετὰ τὴν ἐρωτικὴ αὐτὴν ἐξομολόγησι, τὴν ὑποστήριξη τὴν κατάδικη σας. Εἶσθε ἴδια ἡ ἀνοιξις .. Ποιὸς θὰ τολμήση νὰ ποδοπατήση τὴν λουλουδένια ὑπαρξί σας ;... Θὰ σωθῆτε, θὰ σωθῆτε !... Καὶ μόνον ἐγὼ δὲν θὰ ζῶ νὰ σᾶς δῶ ἔξω ἀπ' ἐδῶ...

Αὐτὴ τὴ φορά, ἦταν ἡ Αἰμὲ ποὺ ἄρπαξε τὰ χέρια τοῦ ποιητοῦ. Μὲ ὁρμή, τὰ ἔφερε στὸ στῆθος της καὶ σφίγγοντάς τα ἐπάνω μὲ πάθος, τοῦ ἐφώναξε :

—Ἀκοῦτε τὴν καρδιὰ αὐτὴ ποὺ χτυπᾶ μέσα ;... Ὅσο θὰ πάλλη, θὰ ζῆτε κι' ἐσεῖς... Ἂν σωθῶ ἐγώ, αὐτὸ θὰ εἶναι καὶ ἡ δική σας σωτηρία..

«Θὰ ζήσωμε κι' οἱ δυό!»

Τὸ σκοτεινὸ μουχλιασμένο περιβάλλον μιᾶς φυλακῆς δὲν εἶναι κατάλληλο γιὰ ἐρωτικὲς ἐξομολογήσεις ἀναμφιβόλως. Ἀλλὰ τί περισσότερο ἔπρεπε γ' ἀνταλλάξουν οἱ δυὸ νεαροὶ κατάδικοι γιὰ νὰ ἐκφράσουν ὁ ἕνας στὸν ἄλλον τὸν ἔρωτά τους.

Σὲ τέτοιες στιγμὲς ψυχικῆς ἀναστατώσεως, ὅταν ὁ θάνατος ἐνεδρεύει καὶ ἡ ζωὴ εἶναι κτῆμα ὀλιγων ἡμερῶν,οἱ ἄνθρωποι ἀναζητοῦν ἀπεσπισμένα κάποιον στὸν ὁποῖον ν' ἀφιερώσουν ὅλο τὸ ἀπόθεμα τῶν αἰσθημάτων τους. Καί, ὅταν τὸν βροῦν, γίνονται ἡ σκιά του, ἡ σάρκα τῆς σαρκός του... Οἱ δεσμοί τῆς φυλακῆς εἶναι οἱ ἰσχυρότεροι μεταξὺ ἀνθρώπων.

Ἡ Αἰμὲ ἀνεθάρρεψε μὲ τὴν γνωριμία τοῦ Σενιέ Τὰ παρηγορητικὰ λόγια του τῆς ἀνεπτέρωσαν τὴν ἐλπίδα γιὰ τὴ ζωὴ καὶ ἡ τρυφερὴ ἀγάπη του τῆς ἔδωσε τὸ δύναμι νὰ ἀντιδράση.

Σὲ λίγο ἦταν αὐτὴ πιὰ ποὺ παρηγοροῦσε τὸν Σενιέ :

— Θὰ ζήσωμε κι' οἱ δυό, τοῦλεγε. Καὶ τότε, τότε θὰ ἰδῆτε... Θὰ σᾶς ἀνταμείψω γιὰ τὴ ζωὴ ποὺ μοῦ ἐχαρίσατε μὲ τὴν αἰσιοδοξία σας...

— Πῶς ;... Μὲ τί ;...

— Μ' ὁποιον τρόπο τὸ θελήσετε ἐσεῖς...

Ὁ ποιητὴς ἔλαμψε ὁλόκληρος.

— Χαρίζοντάς μου τὸν ἔρωτά σας ;

— Αὐτὸν τὸν ἔχετε ἀπὸ τώρα..., τὸν ἀπεστόμωσ

69°

—"Ω, θά μὲ δεχθῆ, δὲν μπορεῖ νὰ μὴ μὲ δεχθῆ... Δῶσε του καὶ αὐτό.

Καὶ ἔδωσε τὸ μπαλιέτο του στὸν θυρωρό, ὁ ὁποῖος ἐπέστρεψε σὲ λίγο χαμογελῶντας καὶ τοῦ εἶπε :

— Σᾶς περιμένει.

Ὁ Τὸμ Κόξ, μὲ ὕφος καὶ σοβαρότητα πραγματικοῦ μουσικοδιδασκάλου, ἀκολούθησε τὸν θυρωρὸ καὶ σὲ λίγο βρισκόταν μέσα στὸ γραφεῖο τοῦ κ. Εὐγενίου Ἀργκάϊλ, ὁ ὁποῖος ἐκείνη τὴν στιγμὴ ἐδιάβαζε κάποιο ἐξερχόμενό του.

"Οταν ὅμως ἔμπηκε ὁ ἐπισκέπτης του, ἐσήκωσε τὰ μάτια του, τὸν ἐκύτταξε μὲ προσοχὴ καὶ ρώτησε :

—Ὁ κ. Ροδόλφος Σβέντζιγκ ;

— Μάλιστα.

— Δὲν ἔχω τὴν τιμὴ νὰ σᾶς γνωρίζω.

— Κρίμα !... Αὐτὸ θὰ μὲ ἀπήλλασε ἑνὸς κόπου.

— Ἀλλά, δὲν εἶσθε μουσικός, νομίζω ;

— Συνήθετης, κ. Ἀργκάϊλ.

— Συνθετης ;... Μὲ συγχωρεῖτε. Ἔχετε συνθέσει τίποτε ἕως τώρα ;

— Μικρὰ πράγματα.

— Ἄ, μικρὰ πραγματα...

— Μάλιστα. Τωρα ὅμως καταγίνομαι νὰ συνθέσω μία ὀπερέττα καὶ ἤλπα να ζητήσω τὴν γνώμη σας γιὰ τὸ ζήτημα τῆς σκηνοθεσίας.

— Λυπᾶμαι, κ. Σβέντζιγκ, ἀλλὰ γιὰ μιὰ ὀπερέττα δὲν θὰ μπορέσω νὰ σᾶς δώσω γνώμη. "Αν ἐπρόκειτο περὶ δράματος...

—Ἔστω κ. Ἀργκάϊλ, δὲν θὰ ἐπιμένω στο ζήτημα αὐτὸ γιὰ νὰ μὴ σᾶς γίνω ἐνοχλητικός. Ἔρχομαι τώρα στὸν δεύτερο λόγο.

— Εἶμαι πρόθυμος νὰ τὸν ἀκούσω.

— Κύριε Ἀργκάϊλ, ἤλθα νὰ σᾶς ζητήσω τὴν ἄδεια νὰ ἐπισκεφθῶ τὰ ὑπόγεια τοῦ πύργου σας.

— Τί ; ρώτησε κατάπληκτος ὁ Ἀργκάϊλ. Νὰ ἐπισκεφθῆτε τὰ ὑπόγεια τοῦ πύργου αὐτοῦ ;

— Μὰ ἀκριβῶς, κ. Ἀργκάϊλ. Βλέπετε τίποτε τὸ παράξενο στὴν παράκλησι μου αὐτή ;

— Κύριε Σβεντζιγκ...

Καὶ χωρὶς ν' ἀποτελειώσῃ τὴν φράσι του ὁ Ἀργκάϊλ, ρώτησε :

— Γιὰ ποιὸ σκοπὸ ὅμως θέλετε νὰ ἐπισκεφθῆτε τὰ ὑπόγεια ;

— Γιὰ σκοπὸ καλλιτεχνικὸ καὶ λόγους τεχνικούς.

— Καὶ πάλι δὲν σᾶς καταλαβαίνω.

— Τότε πρέπει νὰ σᾶς δώσω περισσότερες ἐξηγήσεις. Νὰ λοιπὸν περίπου πρόκειται...

Καὶ μὲ περισσότερη σοβαρότητα τώρα ὁ ὄθηλων μουσικοδιδάσκαλος πρόσθεσε :

—Ὅπως σᾶς εἶπα, γράφω μιὰ ὀπερέττα, τὴν ὁποία ἐτελειοφόρησα ἡ «Ὁ κύτταξε μὲ προσοχὴ καὶ ρώτησε :

— Μάλιστα.

— Δὲν ἔχω τὴν τιμὴ νὰ σᾶς γνωρίζω.

— Κρίμα !... Αὐτὸ θὰ μὲ ἀπήλλασε ἑνὸς κόπου.

— Ἀλλά, δὲν εἶσθε μουσικός, νομίζω ;

— Συνθετης ;... Μὲ συγχωρεῖτε. Ἔχετε συνθέσει τίποτε ἕως τώρα ;

— Μικρὰ πράγματα.

— Ἄ, μικρὰ πραγματα...

— Μάλιστα. Τωρα ὅμως καταγίνομαι νὰ συνθέσω μία ὀπερέττα καὶ ἤλθα νὰ ζητήσω τὴν γνώμη σας γιὰ τὸ ζήτημα τῆς σκηνοθεσίας.

— Λυπᾶμαι, κ. Σβε

ΤΟ ΩΡΟΣΚΟΠΙΟΝ ΤΟΥ ΟΗΣΑΥΡΟΥ

Αἱ κοσμικαὶ ἐπιδράσεις κατὰ τὴν ἑβδομάδα ἀπὸ 1 ἕως 7 Μαΐου ἔχουν ὡς ἀκολούθως.

Ὥραι κατάλληλοι :

1) Διὰ τὰς ὑποθέσεις καὶ τὰς ἐπιχειρήσεις σας : 3.45 — 6 μ.μ. τοῦ Σαβ ἀτου (2) καὶ 1.30 — 4.45 μ. μ. τῆς Δευτέρας (4).

2) Διὰ τὰ χρηματικὰ ζητήματα : Τὸ πρωΐ τῆς Παρασκευῆς (1) καὶ 5 —7.30 μ.μ. τῆς Πέμπτης (7).

3) Διὰ τὴν ἀγορὰν λαχείων : 8-11 π.μ. τῆς Κυριακῆς (3) καὶ αἱ ἴδιαι ὥραι τῆς Τρίτης (5).

5) Διὰ τὰ αἰσθηματικὰ ζητήματα: Τὰ ἀπογεύματα τῆς Παρασκευῆς (1) καὶ τῆς Κυριακῆς (3).

6) Διὰ γάμους ἢ ἀραβῶνας: 6—8 μ.μ. τοῦ Σαββάτου (2) καὶ τῆς Τετάρτης (6).

7) Διὰ τὸ μέλλον σας : 8.—11.30 π. μ. τῆς Τρίτης (5) καὶ τὸ ἀπόγευμα ἀπὸ 3 ἕως 5 μ.μ. τῆς ἰδίας ἡμέρας. Ἐπίσης τὸ ἀπόγευμα τῆς Τετάρτης (6).

ΑΠΑΝΤΗΣΕΙΣ ΤΟΥ ΔΟΚΤΟΡΟΣ ΚΑΜΑ

Οἱ ἀπευθυνόμενοι πρὸς τὸν δόκτορα Κάμα πρέπει ἀπαραιτήτως νὰ ἀναγράφουν : α) τὸ ἔτος γεννήσεως, β) τὸν μῆνα, γ) τὴν χρονολογίαν τοῦ μηνός, δ) τὴν ἡμέραν καὶ εἰ δυνατὸν τὴν ὥραν. Αἱ ἐπιστολαὶ δέον νὰ συνοδεύωνται ἀπὸ δραχμὰς 20 διὰ κάθε ἀπάντησιν, θὰ διευθύνωνται δὲ «Πρὸς τὸ περιοδικὸν «Θησαυρὸς» — διὰ τὸν δόκτορα Κάμα — ὁδὸς Σανταρόζα 5, Ἀθῆναι».

ΓΙΟΛΑΝΤΑ 2.1.—Ἀπὸ ὑγείαν δὲν θὰ ἔχετε ποτὲ παράπονο καθ' ὅλην τὴν διάρκειαν τῆς ζωῆς σας ἡ ὁπο-ία θὰ εἶνε μακρά. Ἡ οἰκονομική σας ἐνίσχυσις θὰ γίνῃ αἰσθητὴ κατὰ τὸ 1945 ὁπότε θ' ἀγοράσετε καὶ ἀκίνητον ἀξίας. Μὴν ἐπιζητεῖτε σὲ βοήθειαν ξένων. Νὰ βασίζεσθε πάντοτε στὰς ἰδικάς σας δυνάμεις. Ἡμέρα τυχερὴ σας ἡ Τετάρτη, χρῶμα τὸ κόκκινο, ἄρωμα ὁ βασιλικὸς καὶ λίθος πολύτιμος τὸ σμαράγδι.

ΡΑ·Ι·ΣΑ 22.—Ἡ εἰλικρίνεια εἶνε πρᾶγμα σπάνιον σήμερον, ὥστε μὴ ζητεῖτε τ' ἀκατόρθωτα. Ἀρκεσθῆτε εἰς μίαν συμπάθειαν καὶ ἀφῆστε τ' ἄλλα στὴν τύχην Μία ἀδιαφορία σας θὰ σᾶς τρομάξῃ ἄδικα, ὁ γάμος σας προβλέπεται ἀργοπορημένος ἀλλὰ καλὸς μὲ πρόσωπο ποὺ θὰ ἐκτιμήσετε.Ἡμέρα σας τυχερὴ ἡ Πέμπτη, χρῶμα τὸ μπλέ, πολύτιμος λίθος τὸ ρουμπίνι.

ΓΕΩΡΓΙΟΝ Δ. — Σᾶς ἀρέσουν πολὺ οἱ καλλιτεχνικὲς ἐκδηλώσεις κάθε εἴδους καὶ πρέπει νὰ ἐπιδοθῆτε στὸν καλλιτεχνικὸν κλάδον γιὰ νὰ προσδέψετε καὶ νὰ ἰδῆτε καλὲς κι' εὐτυχισμένες ἡμέρες. Ἡ ζωή σας θὰ ἔχῃ πολλὲς ἐπιτυχίες ἀλλὰ καὶ κάποιες ἀπογοητεύσεις. Ἡ τυχερή σας ἡμέρα εἶνε ἡ Παρασκευή, τὸ δὲ τυχερό σας χρῶμα τὸ μαῦρο. Λίθος πολύτιμος τὸ μαργαρι-τάρι.

Γ.Τ.Ι.Φ. 12.— Τὸ στάδιό σας θ'ἀρχίσῃ πολὺ μέτρια ἀλλὰ θὰ ἰδῆτε καὶ πολλὲς καλὲς ἡμέρες κατόπιν. Μία ἀνακάλυψίς σας θὰ φέρῃ σημαντικὰς ὠφελείας εἰς τὴν ἐπιστήμην, πρᾶγμα ποὺ θὰ σᾶς κάμῃ διάσημους. Τὸ ἔρωτάς σας μὲ τὸ κορίτσι ἔχει τὰς πρωτιμήσεώς σας θὰ λήξῃ πολὺ ἐνωρὶς χωρὶς νὰ σᾶς λυπήσῃ νος μὲ τὴν ἐπιστήμην σας. Τὸ 1947 θὰ εἶνε τὸ μάλλον σημαντικὸν ἔτος τυχερὴ ἡ Κυριακὴ καὶ χρῶμα τὸ λευκό. Ἄνθος ἡ μαργαρίτα καὶ πολύτιμος λίθος τὸ κοράλλι

ΜΠΑΛΑ Μ.Α.Κ. — Δὲν θὰ ἰδῆτε ἄλλα θὰ κατορθώσετε νὰ περάσετε ποὺ θὰ σᾶς λατρεύουν καὶ θὰ τοὺς ἀγαπᾶτε. Ἡ μοῖρα σας θὰ σᾶς ἐπιβαθμίσῃ μὲ κάποιες ὡραίες ἡμέρες. Τὸ ἰδιο θὰ διαρκέσῃ σὲ ὅλον σας τὸν βίον.

ΦΡΕΝΤΟΣ Μ.Ν.Μ. — Ἡ τύχη σας θὰ ἐξαρτηθῇ ἀπὸ τὴν μόρφωσί σας ὁπὸία φαίνεται νὰ ἔχῃνε ἐλαττωματική. Φροντίσατε νὰ συμπληρώσετε τὰς σπουδάς σας καὶ δὲν θὰ χάσετε. Μὴν ἀπασχολῆσθε μόνο μὲ ἐρωτικὲς ἐπιτυχίες, καταγίνετε καὶ σὲ κάποιο βιοτεχνικὸν ἐπάγγελμα ποὺ θὰ σᾶς φέρῃ εὐτυχίαν. Τυχερὴ σας ἡμέρα ἡ Δευτέρα.

ΜΠΕΤΟΒΕΝ Α.Β.Γ.—Ἡ ἐπιτυχία σας θὰ ἐξαρτηθῇ ὄχι ἀπὸ τὸ ἀστέρι σας, τὸ ὁποῖον εἶνε πολὺ λαμπρὸν ἀλλὰ ἀπὸ τὶς εἰδικὲς μελέτες ποὺ θὰ κάνετε Ἡ σταδιοδρομία σας πάντως θ' ἀρχίσῃ μετὰ τὴν λῆξιν τοῦ πολέμου καὶ θὰ εἶνε λαμπρὰ ὑπὸ πᾶσαν ἔποψιν, θὰ κερδίσετε καὶ φήμην καὶ λεπτὰ καὶ θὰ τιμήσετε τ' ὄνομά σας.

ΖΟΥΖΟΥ.— Πρ βλέπεται ὅτι τὸ μέλλον σας θὰ σᾶς φέρῃ ἀρκετὲς ἐνοχλήσεις ἀλλὰ καὶ πολλὲς μεγάλες χαρὲς ποὺ θὰ σᾶς κάνουν νὰ ξεχάσετε κάθε σας ἐνόχλησιν "Ἐνας γάμος μὲ πλούσιο πρόσωπο θὰ σᾶς δώσῃ τὴν εὐτυχία ποὺ περιμένετε Θὰ ζήσετε πολλὰ χρόνια καὶ θὰ φ' ἀποκτήσετε παιδιὰ κι' ἐγγόνια. Ἡμέρα σας τυχερὴ ἡ Τρίτη, χρῶμα τὸ πράσινο καὶ ἄρωμα ἡ βανίλλια.

ΧΡΥΣΟΝ ΚΑΒΑΛΛΑΡΗΝ. — Θὰ περιμένετε τὸ ἔτος 1945 γιὰ νὰ ἰδῆτε μίαν βελτίωσιν τῶν συνθηκῶν τοῦ σημερινοῦ σας βίου, βελτίωσιν πολὺ σημαντικήν. Ἐν τῷ μετ-ξὺ μὴν παραμελήσετε οὔτε τὶς σπουδές σας οὔτε τὴν φροντίδα νὰ καθορίσετε στὸν ἑαυτό σας ἕνα ἐπάγγελμα Εἶσαι βέβαια πολὺ νέος ἀκόμη ἀλλὰ πρέπει ἀπὸ τώρα νὰ κανονίσετε τὸ ζήτημά σας γιὰ νὰ φέρῃ καλὰ ἀποτελέσματα ὅταν ὡριμάσῃ.

ΜΑΡΙΠΟΖΑΝ.— Τὸ αἴσθημα ποὺ θὰ αἰσθανθῆτε γιὰ κάποιον φίλο σας θὰ καταλήξῃ σὲ γάμο, ὁ ὁποῖος πάλι δὲν θὰ ἔχῃ εὐτυχὲς τέλος. Ἕνα διαζύγιο θὰ σᾶς ἀπαλλάξῃ ἀπὸ κάθε ἐνόχλησιν καὶ θὰ ξαναπανδρευθῆτε μὲ συνοικέσιον. Ὁ δεύτερος γάμος σας θὰ σᾶς δώσῃ εὐτυχία πλήρη καὶ παιδιά.

Τυχερή σας ἡμέρα ἡ Δευτέρα, λίθος τὸ διαμάντι, χρῶμα τὸ κίτρινο.

Α. Κ. ΖΑΡΑ ΛΕΑΝΤΕΡ —Ἡ θερμὴ σας ἰδιοσυγκρασία θὰ σᾶς παρασύρῃ σὲ λάθη γιὰ τὰ ὁποῖα θὰ μετανοήσετε. Συγκεντρώσετε τὴν προσοχή σας καὶ μὴν ἀφήνεσθε νὰ γίνετε ἔρμαιον τῶν αἰσθημάτων σας. Ὁ γάμος σας θ' ἀργήσῃ ἀλλὰ θὰ σᾶς ἱκανοποιήσῃ. Θὰ ἔχετε μόνο ἐνοχλήσεις ἀπὸ τὴν πενθερά σας, ἡ ὁποία στὸ τέλος θ' ἀναγνωρίσῃ ὅτι τὸ δίκηο εἶνε μὲ τὸ μέρος σας. Ἡμέρα σας τυχερὴ ἡ Τετάρτη, χρῶμα τὸ λευκό, λίθος τὸ μπριλάντι καὶ ἀριθμὸς τὸ 12.

ΛΙΛΙΑΝΑ 142. Κάνετε ὑπομονὴν καὶ μὴν ἐξωθεῖτε τὰ πράγματα γιατὶ κατὰ βάθος ἔχει καλοὺς σκοποὺς ποὺ τοὺς ἐμποδίζει ἡ γενικὴ κατάστασις. Πάντως μὴν γκρινιάζετε ἀλλὰ δείχνετε πὼς καὶ μετὰ τὸν γάμον δὲν θὰ ἔχετε ἀπαιτήσεις μεγάλες. Μὴν εἶσθε ποτὲ λυπημένη καὶ τὸν στενοχωρεῖτε. Νὰ φαίνεσθε εὐθυμη καὶ εὐχάριστη.

Τὸ 1944 σᾶς περιμένει μιὰ εὐτυχία πολὺ σημαντική.

ΛΟΥΛΟΥΔΙ ΤΗΣ ΑΓΑΠΗΣ Σ.Κ.Μ. — Θὰ περιμένετε τὴν λῆξιν τοῦ πολέμου γιὰ νὰ ἰδῆτε τὸν ἄνθρωπον ποὺ ἀγαπᾶτε νὰ πραγματοποιήσῃ τοὺς πόθους σας. Γράφετε τακτικὰ καὶ μὴν τὸν ἐνοχλεῖτε μὲ ἀπαιτήσεις ποὺ δὲν εἶνε τῆς στιγμῆς. Θὰ εὐτυχήσετε καὶ θὰ πεθάνετε πολὺ γρηᾶ μὲ πολλὰ ἐγγόνια κιὰ γύρω σας.

"Ημέρα σας τυχερὴ ἡ Παρασκευή, ὥρα ἡ 3η, χρῶμα τὸ γαλάζιο καὶ λίθος πολύτιμος τὸ σμαράγδι.

ΜΙΡΑΝΤΑ 3.3.— Εἶσθε τυχερὸ κορίτσι ἀλλὰ διάγνετε τὴν τύχην σας μὲ πεῖσμα ποὺ δὲν ἔχουν πολλὲς φορὲς τὴ θέσι τους. Ὁ ὀργανισμός σας εἶνε ὑγιέστατος καὶ οὔτε πρόκειται ποτὲ νὰ ἔχετε ἐνοχλήσεις ἀπ' αὐτόν. Πλούτη δὲν θ' ἀποκτήσετε βέβαια ἀλλὰ θὰ ζήσετε εὐχαριστημένη μὲ ἄνθρωπον τοῦ γούστου σας.

Στὴν οἰκογένειά σας θὰ γίνῃ κάποια μεταβολὴ μὲ κληρονομίαν ποὺ θὰ σᾶς ἀφήσῃ ἕνας συγγενής.

ΛΙΛΙΑΝ ΓΚΥ.— Ἡ εὐγένεια τοῦ χαρακτῆρος καὶ ἡ ἐγνωσμένη καλαισθησία σας θὰ γίνῃ ἀντιληπτὴ ἀπὸ πρόσωπον ποὺ θὰ τὰ ἐκτιμήσῃ καὶ θὰ σᾶς ζητήσῃ σὲ γάμον. Θὰ εὐτυχήσετε κοντὰ του καὶ θὰ ζήσετε πολλὰ χρόνια Θὰ μείνετε χήρα μὲ περιουσίαν μεγάλην χωρὶς παιδιὰ καὶ θὰ ἐπιδοθῆτε σὲ φιλανθρωπικὰ ἔργα.

"Ημέρα σας τυχερὴ ἡ Κυριακή, χρῶμα τὸ γαλάζιο, λίθος ὁ περουζές.

ΠΙΟΥΚΙ-ΣΑΝ 112.—Δὲν ἐφωτίσθηκε ἀκόμη ὁ δρόμος τῆς μοίρας σας, γι' αὐτὸ πρέπει νὰ περιμένετε μέχρι τοῦ 1945 ὁπότε θὰ σᾶς συμβοῦν εὐχάριστα γεγονότα. Θὰ πανδρευθῆτε, θὰ χάσετε ἕνα μικρὸ παιδακι καὶ θὰ πλουτίσετε.

Ταξίδια πολλὰ θὰ κάνετε, ἀπὸ τὰ ὁποῖα θὰ γυρίσετε εὐχαριστημένη κοντα σ' ἐκεῖνον ποὺ θ' ἀγαπᾶτε.

ΑΣΤΗΡ ΠΡΩΓΟΥ ΜΕΓΕΘΟΥΣ — Μὴν ἐπιδοθῆτε σὲ καλλιτεχνικὲς ἐργασίες γιατὶ δὲν θὰ ἔχετε ἐπιτυχίαν. Μᾶλλον εἶσθε πρ ωρισμένη γιὰ βιοτεχνικὰ ἐπαγγέλματα. Τὸ ἀστέρι σας εἶνε τυχερὸ καὶ θὰ σᾶς παρουσιάσῃ ἐκπλήξεις, ἀργότερα ὅ-μως. Νὰ ἔχετε ὑπομονὴν καὶ θὰ ἐπιτύχετε καλὲς εὐκαιρίες στὴν ζωήν.

"Ημέρα σας τυχερὴ ἡ Δευτέρα, χρῶμα τὸ μαῦρο καὶ λίθος ἡ γαλανόπετρα

ΜΑΙΡΗ Α.Δ.Ρ. — Μάτια ποὺ δὲν θωροῦνται γρήγορα λησμονοῦνται λέγει μιὰ παροιμία λαϊκή. Γι' οὐτὸ φροντίζετε πάντα νὰ τοῦ γράφετε τακτικὰ χωρὶς νὰ τοῦ γίνεσθε καὶ φόρτωμα. Ἡ ζωή σας θὰ περάσῃ εὐχάριστα κοντὰ του ἀλλὰ θὰ γίνῃ ὁ γάμος σας μετὰ τὸ 1945

"Ημέρα σας τυχερὴ ἡ Δευτέρα, χρῶμα τὸ βυσσινί, ἄρωμα ἡ γαρδένια.

ΙΛΕΑΝΑΝ 3. — Μὴ ζητεῖτε νὰ ἐπιταχύνετε ἡμερομηνίαν γάμων σας γιατὶ δὲν θ σᾶς ὠφελήσῃ Εὐτυχισμένη σὰ εἶσθε καὶ θὰ ζήσετε πολλὰ χρόνια κοντὰ στοὺς δικούς σας χωρὶς ἔννοιες καὶ χωρὶς φροντίδες. Θὰ πανδρευθῆτε ἀργὰ πολὺ δὲν θ' ἀποκτήσετε παιδιὰ καὶ θὰ ταξιδεύετε συχνὰ γιατὶ ὁ σύζυγος θὰ εἶνε ναυτικός.

Τυχερὴ σας ἡμέρα ἡ Τρίτη, ἀριθμὸς τὸ 20, χρῶμα τὸ φαιό, λίθος τὸ ρουμπίνι.

ΣΚ. ΞΑΝΘΗ ΜΙΚΡΟΥΛΑ.—Ἀγάπες γύρω σας πολλές, καμμιὰ ὅμως εἰλικρινὴς καὶ ἀφιλοκερδής. Προσέξετε. "Ολοι οἱ φίλοι μας δὲν μᾶς ἀγαποῦν χωρὶς συμφέρον. Θὰ ἐκτιμήσῃ τὰ προσόντα σας κάποιος ξένος καὶ θὰ σᾶς κάνῃ πρότασιν γάμου τὴν ὁποίαν θὰ δεχθῆτε καὶ θὰ εἶνε εὐτυχία σας.

"Ενα μικρὸ ἀτύχημα αὐτοκινήτου θὰ σᾶς φέρῃ ἀνεπαίσθητον ἀναπτάρισμα στὸ πόδι ἐπὶ λίγον καιρόν. "Ενα λαχεῖο θὰ κερδίσ-τε. Μιὰ στενὴ συγγένεις σας θὰ κάνῃ γάμον πολὺ πλούσιον, ποὺ θὰ ὠφελήσῃ ὅλην σας τὴν οἰκογένειαν.

ΑΤΥΧΟΣ ΣΤΗΝ ΖΩΗΝ.—Σᾶς λείπει ἡ θέλησις καὶ ἡ ὑπομονή, γι' αὐτὸ ἔχετε διαρκὰς ἀτυχίες Δημιουργεῖ κανένας τὴν μοῖρα του μὲ τὴν ἐργατικότητα τὴν κίνησι καὶ τὴ θέλησι. Ἀλλὰξτε χαρακτῆρα καὶ θὰ ἰδῆτε πολλὲς εὐτυχίες. Πρὸ παντὸς μὴν περιμένετε ὅλα ἀπὸ τὴν τύχην μὲ χέρια σταυρωμένα.

ΑΝΟΙΞΙΑΤΙΚΟ ΛΟΥΛΟΥΔΙ.— "Ἐχετε πολλὰ παράπονα ἀπὸ τὴ ζωή σας καὶ σᾶς παρηγορεῖ μόνο ἡ ἀγάπη κάποιου πρυσώπου, θὰ συνδεθῆτε στενώτερα καὶ μιὰ μέρα — ὄχι πολὺ ἀργὰ - θὰ γίνῃ σύζυγός σας. "Ἐχετε μίαν νευρικότητα ποὺ σᾶς ἀδικεῖ. *"Ημέρα σας τυχερὴ ἡ Πέμπτη, χρῶμα τὸ γαλάζιο.*

ΛΟΥ·Ι·ΖΑ.— "Εναν κίνδυνο φοβαρὸ θὰ περάσετε κατὰ τὸ 1945 χωρὶς ἀποτελέσματα δυσάρεστα εὐτυχῶς. Ἀμέσως κατόπιν θὰ πανδρευθῆτε μὲ ἐπιστήμονα καὶ θὰ φύγετε μακρυὰ ἀπὸ τὴν πατρίδα σας. Στὰ ξένα θὰ μείνετε χρόνια καὶ θὰ εὐτυχήσετε μέσα στὴν θαλπωρὴ καὶ τὴν ἀγάπη τῆς οἰκογενείας ποὺ θὰ δημιουργήσετε.

ΖΑΚ ΡΟΥΣΣΟ 23.— Τὸ μέλλον σας θὰ σᾶς ἱκανοποιήσῃ καὶ ἡ ἐρτὸ τέλος τοῦ 1943. Στὸ αἰσθηματικὸ ἐπίπεδον θὰ ἔχετε μερικὲς ἀπογοητεύσεις καὶ θὰ λυπηθῆτε διότι πρόσωπο εἰς τὸ ὁποῖον ἐβασίσατε ἐλπίδες καὶ ὄνειρα θὰ σᾶς ἐγκαταλείψῃ. Αὐτὸ ὅμως θὰ σᾶς εἶνε ὠφέλιμο γιατὶ ὁ γάμος θὰ σᾶς περιώρισε τὴν δυναμικότητα τῆς ἐργασίας.

ΓΟΗΣΣΑ 24 ΚΑΡΑΤΙΩΝ.—"Εχετε μιὰ περιφάνεια κι' ἕναν ἐγωϊσμὸν ποὺ σᾶς κάνουν ἀντιπαθητικὴ στοὺς κύκλους σας. Αὐτὸ δὲν θὰ ἐμποδίσῃ βέβαια τὴν τύχη σας ἡ ὁποία θὰ εἶνε ἀρκετὰ ἰκανοποιητική. Γάμος μὲ προξενειὸ θὰ εἶνε ὁ γάμος σας καὶ θ' ἀποκτήσετε ἀπ' αὐτὸν παιδιά, ἕνα ἀπὸ τὰ ὁποῖα θὰ σᾶς κάνῃ τρισευτυχισμένη γιὰ τὶς σπουδές του καὶ τὰ πνευματικά του χαρίσματα.

ΣΙΡΙΣ 0,8 —Θὰ ἔχετε περιπλοκὲς μὲ κάποια δίκη ποὺ μένει ἐκκρεμὴς στὴν οἰκογένειά σας. Ἡ δίκη ὅμως θὰ ἔχῃ εὐχάριστα ἀποτελέσματα γιὰ σᾶς. Θὰ πανδρευθῆτε μὲ τὸν δικηγόρο σας καὶ θὰ ζήσετε χρόνια χαρούμενα. Τυχερὴ σας ἡμέρα ἡ Κυριακή, ἀριθμὸς τὸ 3, χρῶμα τὸ γαλανό, λίθος ὁ περουζές.

ΡΑΜΟΝΑ Κ.Θ.Λ. "Ο γάμος ποὺ περιμένετε δὲν θὰ γίνῃ. Θὰ μείνετε γεροντοκόρη, ἀλλὰ θὰ κληρονομήσετε κάποιον συγγενῆ σας τοῦ ἐξωτερικοῦ καὶ θὰ ζήσετε πολὺ εὐτυχὴς μέσα στὰ καλὰ καὶ στὰ πολυτελῆ. Τυχερὴ σας ἡμέρα τὸ Σάββατον, ἄρωμα ὁ μενεξές, λίθος τὸ διαμάντι καὶ ἀριθμὸς τὸ 4.

ΝΙΚΟΛΑΟΝ Ε.— Δὲν ἔχετε ἀκόμη τὴν πεῖραν τῆς ζωῆς καὶ αὐτὸ σᾶς κάνει νὰ φαίνεσθε ὑδεξιος καὶ αὐτὸ ἔρωτα καὶ σὲ κάθε σας ἐκδήλωσι. Ἀφῆστε τοὺς ἔρωτες καὶ ἀφοσιῶστε νὰ μελετᾶτε λίγο γιὰ νὰ μπορέσετε νὰ παρουσιασθῆτε σὰν σωστὸς ἄνδρας Μὴ δίνετε τόσο τὴν προσοχή σας στὸ αἰσθηματικὸ ἐπίπεδο μόνο, φροντίσετε νὰ καταρτισθῆτε γιὰ μιὰ σοβαρὴ ἐργασία καὶ ὕστερα ὅλες θὰ σᾶς ἀγαποῦν.

ΧΑΩΜΗΝ ΣΕΛΗΝΗΝ Λ. Π.— Σᾶς σκέπτεται μὲ ἡρεμία καὶ σὰν μιὰ καλὴ ἀνάμνησι ἐκεῖνος, κατὰ συνέπειαν μὴν χάνετε τὸν καιρὸ σας σὲ ὀνειροπολήματα. Κυττάξτε γύρω σας πὼς ὑπάρχουν κι' ἄλλοι ἄνθρωποι ποὺ μποροῦν νὰ σᾶς χαρίσουν τὴν εὐτυχία ποὺ ζητᾶτε. Ἡμέρα τυχερὴ γιὰ σᾶς εἶνε ἡ Τετάρτη, χρῶμα τὸ ρόζ, ἄρωμα ἡ ἁρμπαρόριζα.

ΑΝΤΙΓΟΝΗ 1006.— Μέλλον μᾶλλον εὐτυχισμένο, μὲ μερικὲς ἀτυχίες οἰκονομικῆς φύσεως. Ταξίδια δὲν θὰ κάνετε, θ' ἀλλάξετε ὅμως κατοικία μετὰ τὸ γάμο σας καὶ θὰ πᾶτε σὲ μιὰ πόλι κοντὰ στὴν πατρίδα σας ὅπου θὰ ζήσετε ἥσυχα καὶ καλὰ χρόνια. Τυχερὴ σας ἡμέρα ἡ Πέμπτη.

ΜΑΡΙΝΕΛΛΑ Β.— Θὰ πανδρευθῆτε κατόπιν ἀπαγωγῆς ἐκουσίας. "Ενας θερμὸς ἔρωτας θὰ σᾶς παρασύρῃ Ἀλλὰ δὲν θὰ μετανοήσετε γιατὶ ὁ σύζυγός σας, νέος καλός, θὰ κάνῃ ὅ,τι μπορεῖ γιὰ νὰ σᾶς βλέπῃ εὐτυχισμένην. Παιδιὰ θὰ κάνετε πολλά.

ΦΛΩΡΙΤΑ Γ.— Μιὰ δειλία ποὺ σᾶς χαρακτηρίζει ἀδικεῖ καὶ τὸ πα-ρὸν σας καὶ ὑπάρχει κίνδυνος ν' ἀδικήσῃ καὶ τὸ μέλλον σας. Ἡ τύχη εὐνοεῖ τοὺς τολμηροὺς. Φροντίσετε νὰ μάθετε μιὰ ἐργασία βιοποριστική γιατὶ θὰ σᾶς χρησιμεύσῃ γιὰ λίγα χρόνια Τὸ τέλος σας θὰ εἶνε πολὺ καλό, θὰ πεθάνετε γρηᾶ.

ΡΟΔΟ Τ' ΑΠΡΙΛΗ Μ. Κ. Κ.— Μὴν εἶσθε βιαστικὴ γιατὶ ὅποιος βιάζεται σκοντάφτει Θὰ κάνετε δυὸ γάμους, ὁ πρῶτος θὰ διαλυθῇ μετὰ ἕξη μῆνες λόγῳ ἀσυμφωνίας χαρακτήρων. Ὁ δεύτερος θὰ σᾶς δώσῃ εὐτυχίαν καὶ πλούτη. Πάντως δὲν ἔχετε νὰ παραπονεθῆτε γιὰ τὴν τύχη σας ἐν γένει. Ἀγοράζετε λαχεῖα, κάποιο θὰ σᾶς πετύχῃ.

ΑΠΟΠΑΙΔΟ Ν. 33.— Εἶσθε δειλὸς σὲ ὅ,τι δὲν πρέπει. Ἡ ἀσθένειά σας δὲν σημαίνει τίποτα, ἀπ' ἐναντίας σᾶς κάνει πιὸ συμπαθητικὸ στὰ μάτια ἐκείνων τῶν προσώπων ποὺ σᾶς ἀγαποῦν Θὰ βρῆτε τὴν εὐτυχία κοντὰ σὲ μιὰ γυναῖκα ποὺ θὰ ἐκτιμήσῃ τὰ προσόντα τῆς ψυχῆς σας. Πρὸ παντὸς μὴν εἶσθε ἀπαισιόδοξος. Ἔχετε θάρρος καὶ πίστιν στὴ ζωή.

ΑΝΘΟΣ ΤΟΥ ΛΩΤΟΥ.—Μὴ δίνετε σημασία σὲ μικροεπεισόδια αἰσθηματικῆς φύσεως ἂν θέλετε νὰ ζήσετε πολλὰ χρόνια. Ἀποφεύγετε κάθε συγκίνηση γενικὰ στὴ ζωή σας γιατὶ αὐτὲς μποροῦν νὰ σᾶς βλάψουν. Δὲν θὰ παντρευτῆτε ἀλλὰ θὰ ζήσετε πολὺ εὐτυχὴς μέσα σὲ συγγενικὴ σας οἰκογένεια καὶ θὰ ἔχετε οἰκονομικὴν ἀνεξαρτησίαν. Τυχερό σας χρῶμα τὸ μπλέ, ἡμέρα ἡ Δευτέρα.

ΛΕΥΚΗ ΑΔΕΛΦΗ.— Χωρὶς μεγάλες μεταβολές, ἀλλὰ καὶ χωρὶς ἀτυχήματα θὰ περάσῃ ἡ ζωή σας γενικά. Ἀπὸ τὸ γάμο σας θὰ εἶσθε πάντα εὐχαριστημένη ἀλλὰ θὰ ἔχετε σκοτοῦρες μὲ οἰκογενειακὰ καὶ κληρονομικὰ ζητήματα Θὰ κάμετε μικρὰ ταξίδια σὲ μέση πλησιόχωρα γιὰ ἀναψυχ καὶ αὐτὸ θὰ ὠφελήσῃ τὴν ὑγεία σας ἡ ὁποία θὰ κλονισθῇ κάποτε ἐλαφρά. *"Ημέρα* σας τυχερὴ ἡ Κυριακή, χρῶμα τὸ κόκκινο, ἄρωμα ἡ βανίλλια καὶ πολύτιμος λίθος τὸ μπριλάντι

ΑΓΝΩΣΤΟΣ Τ. Γ.— Ἐβδομάσατε κάποιες πικρίες στὴ ζωὴ καὶ ἀπογοητεύθητε. Νὰ ἔχετε ὑπομονὴν διότι θὰ ἰδῆτε ὡραίες ἡμέρες στὸ βίο σας. Ἡ οἰκονομική σας κατάστασις θ' ἀλλάξῃ ριζικὰ ἐπὶ τὸ καλύτερον κατὰ τὸ ἔτος 1945 καὶ θὰ σᾶς ἱκανοποίηση τελείως ἡ μεταβολή. Μιὰ αἰσθηματικὴ σας περιπέτεια θὰ σᾶς φέρῃ ἐνοχλήσεις καὶ μιὰ μικρὴ κληρονομιὰ θὰ σᾶς χαροποιήσῃ.

Ὁ δόκτωρ ΚΑΜΑ

ΑΠΑΝΤΗΣΕΙΣ ΙΑΤΡΟΥ ΔΕΡΜΑΤΟΛΟΓΟΥ

Γιὰ κάθε ἀπάντησι δικαίωμα δημοσιεύσεως Δρχ. 20.

Λωρέττα, Πόρον.— *Καλ' ὅλον τὸ καλοκαίρι νὰ ἀκολουθῆτε τὴν ἑξῆς τακτική : Νὰ πλένεσθε πρωῒ καὶ βράδυ μὲ μόλις χλιαρὸ νερό, κατόπιν δὲ μ' ἕνα βαμβάκι καὶ τὴν κάτωθι λοσιὸν νὰ περνᾶτε ἐλαφρὰ ὅλον σας τὸ πρόσωπο : Βουακινὴ σόδα 5 γρ., ὡ ντὲ φλὲρ ντ' ὀρανζὲ 50 γρ., Ἀπεσταγμένον ὕδωρ 50 γρ., Στύψις 0,50 ἑκ., Βενζόη 8 γρ. Τὴν ἴδια λοσιὸν μπορεῖτε νὰ χησιμοποιῆτε καὶ πρὸ τῆς πούδρας σας. Σαπούνι νὰ μὴ χρησιμοποιῆτε, ἀλλ' ἂν βρίσκεσθε ἐκεῖ αὐγά, τότε ν' ἀλείφετε τὸ πρόσωπό σας ἅς τῆς ἑβδομάδος μὲ κιτρινωμένο ἀσπράδι αὐγοῦ, τὸ ὁποῖον νὰ ξεκαθαρίζετε μετὰ ἕνα τέταρτο τῆς ὥρας μὲ ἀφθονο χλιαρὸ νερό. Ν' ἀποφεύγετε πάντως τὰ πικάντικα καὶ τὰ οἰνοπνευματοῦχα ποτὰ Νὰ καντηριάζετε ἀκόμη τὰ σπειράκια χωριστὰ μὲ λίγο ἄσπρο οἰνόπνευμα δίχως νὰ τὰ σπάτε Κατσίνι μοῦ ξαναγράφετε.*

Μαθήτρια Χ.— *Μὲ τὴν τσιγκολιφὴ ποὺ χρησιμοποιεῖτε, μόνον θὰ ἐπιδιεγνοῶ τὸ κακό. Μὴ τυχὸν τὰ μαζώνῃ στίγματα ποὺ μοῦ γράφετε, βρίσκονται στὴν κορυφὴ σπειρῶν ἢ ἐρυθροῦν ἐξανθήματον ; Μήπως συγχρόνως ἔχετε καὶ ἄλλα πού, ἀντὶ νὰχουν μαύρη κορυφή, ἔχουν πῦον. Τὸ καλύτερο πάντως θὰ ἦταν νὰ σᾶς ἔβλεπα προσωπικῶς. Ἄλλο; νὰ κάνετε συγχρόνως μὲ τὴν λοσιὸν ποὺ χρισιμοποιεῖτε καὶ 15 ἐνέσεις ἀντισταφυλοκοκκικοῦ ἐμβολίου. Ἤπεραν πασ' ἡμέραν ἀνὰ μίαν ἐνδομυϊκῶς. Τὸ κάλυμμα δὲν εἶναι τόσον πικρὸ ὥστε νὰ μὴ μπορεῖτε νὰ τὸ πάετε. Τὸ πάίρνουν ἰωρά, ὄχι σεῖς...” Ἄλλωστε ἐμπρὸς στὰ κάλλη... Πάντοτε στὴν διάθεσί σας εὐχαρίστως.*

Ντάμε Πίκα — *Ἀφῆστε ὅλα καὶ ἀκολουθῆστε τὴν ἑξῆς τακτική. Νὰ πλένεσθε τὸν μὲν χειμῶνα μὲ μόλις χλιαρὸ νερό, τὸ δὲ καλοκαίρι μὲ τὴν φυσικὴ θερμοκρασία. Κατόπιν δὲ ἀπὸ κάθε προϊόν σας καὶ βραδυνὸ πλύσιμο, μ' ἕνα βαμβάκι καὶ τὴν ἑξῆς λοσιὸν νὰ περνᾶτε ὅλο σας τὸ πρόσωπο. Βουακινὴ σόδα 5 γρ., ὡ ντὲ φλὲρ ντ' ὀρανζὲ 50 γρ., Ἀπεσταγμένον ὕδωρ 50 γρ., Στύψις 0,50 ἑκ. Βενζόη 8 γρ. Πρὸ δὲ τῆς πούδρας νὰ χησιμοποιῆτε τὴν ἑξῆς λοσιόν : Ροδόνερο ἀγνὸ 50 γρ., Ὡ νὲ φλὲρ ντ' ὀρανζὲ 50 γρ., Βόρακ 10 γρ. Πρὸ δὲ τῆς πούδρας νὰ χησιμοποιῆτε τὴν ἑξῆς πομάδα : Ὀξυγονοῦχον ὕδωρ 10 γρ , Χυμὸς νωποῦ λεμονιοῦ 7 γρ., Δυνολίνη ἄνυδρος 23 γρ , Βάμμ. βενζόης 5 γρ., Ἀμυγδαλέλαιο 20 γρ., Κερὶ λευκὸ 6 50 γρ., Λανολινοῦχον 2,60 γρ. Ἐσσάνς νερολὶ πρὸς ἀρωματισμόν. Νὰ μὴ χρησιμοποιῆτε σαπούνι Κάνετε δὶς τῆς ἑβδομάδος τὰ βράδυα καὶ μετὰ τὸν καθαρισμὸν τοῦ προσώπου σας μὲ τὴν παοπατόνο λοσιὸν καὶ ἀπὸ ἕνα ἀτμόλουτρο μὲ βόρακα ἢ ἀλτέα Δὶς τὴν ἑβδομάδα τὰ βράδυα μετὰ τὸν καθαρισμὸν τοῦ προσώπου σας μὲ τὴν παοπατόνο λοσιὸν καὶ ἀπὸ ἕνα ἀτμόλου

πῆτε, πρέπει λοιπὸν πάντα νὰ ὑποχωρῇ ἡ γυναῖκα; Δὲν μπορεῖ νὰ ἔχῃ καὶ αὐτὴ μιὰ γνώμη; Αἰώνια θὰ ὑποτάσσεται;» Ὄχι βέβαια, ἀλλὰ δὲν θεωρεῖται ὑποταγὴ τὸ νὰ κάνῃ μερικὲς ὑποχωρήσεις στὸν ἄνθρωπο ποὺ ἐδιάλεξ γιὰ σύντροφο τῆς ζωῆς της ὅταν ἔξερη πὼς αὐτὸς κοπιάζει καὶ μοχθεῖ γιὰ νὰ κερδίσῃ τὴ ζωή τους καὶ γιὰ νὰ τῆς δώσῃ ὅλη τὴν ἄνεσι καὶ τὴν εὐμάρειαν.

Μερικὲς ὑπενθυμίσεις

Ὅταν ἐπισκέπτεσθε μιὰ φίλη σας ὅσο καὶ ἂν ἔχετε οἰκειότητα μαζί της πρέπει νὰ εἶσθε λιγάκι προσεκτική ἂν ἡ φίλη σας εἶνε παντρεμένη. Δηλαδὴ δὲν θὰ πηγαίνετε σὲ ἀκατάλληλες ὧρες—καὶ τέτοιες θεωροῦνται οἱ ὧρες τοῦ φαγητοῦ καὶ τοῦ ὕπνου. Δὲν θὰ δέχεσθε ἀμέσως μιὰ πρόσκλησι ποὺ σᾶς κάνουν γιὰ νὰ φᾶτε μαζί τους ἢ νὰ τοὺς συνοδεύσετε στὸ θέατρο, στὸν κινηματογράφο. Δὲν θὰ ἐπιδιώκετε τὴν συναναστροφή τους ἂν δὲν σᾶς τὸ ζητοῦν ἐπιμόνως καὶ γιὰ νὰ μὴν τοὺς χαλᾶτε τῆς ὧρες τῶν τέτ-ατέτ θὰ προσπαθῆτε νὰ καταλαβαίνετε πότε εἶνε μόνη ἡ φίλη σας γιὰ νὰ πηγαίνετε τότε.

—Στὶς ἐπισκέψεις σας ἐν γένει νὰ προσέχετε νὰ μ-ν καταχράσθε τῆς φιλοξενίας αὐτῶν ποὺ σᾶς δέχονται. Μιὰ ἐπίσκεψις ποὺ παρατείνεται πλέον τοῦ δέοντος εἶνε κάποτε πολὺ ὀχληρά. Φυσικὰ μιλοῦμε γιὰ ἐπισκέψεις τυπικὲς διότι οἱ πολὺ φιλικὲς δὲν ὑπόκεινται σὲ τέτοιους αὐστηροὺς κανόνες. Σ' ἕνα φιλικό μας σπίτι μποροῦμε νὰ κάτσωμε ὅσο θέλωμε καὶ νὰ πλέξωμε μάλιστα ἂν μᾶς ἀρέσει τὸ πλέξιμο.

—Ἂν πᾶτε σὲ κάποιο σπίτι καὶ παίζουν χαρτιά, συντομεύσετε τὴν ἐπίσκεψί σας γιὰ νὰ μὴν ἐνοχλήσετε τοὺς παίζοντας καὶ μὴ δεχθῆτε νὰ παίξετε ἂν δὲν εἶσθε μεταξὺ τῶν κεκλημένων.

—Ἂν καταλάβετε πὼς εἶναι ἡ ὥρα τοῦ τσαγιοῦ, βρῆτε μιὰ πρόφασι καὶ φύγετε χωρὶς νὰ δεχθῆτε τσάϊ ἰδίως τώρα ποὺ κάθε τι, τὸ ὁποῖον προσφέρεται, στοιχίζει τόσο πολύ.

Χρήσιμες ὁδηγίες

Ὅσον οὔπω θὰ χρειασθῇ νὰ φυλάξωμε τὰ μάλλινα πλεκτά μας, περιττὸ δὲ νὰ ποῦμε ὅτι δὲν πρέπει ποτὲ νὰ τὰ βάζωμε στὴ ναφθαλίνη ἂν προηγουμένως δὲν τὰ καθαρίσωμε καλά. Τὸ πλύσιμο τῶν πλεκτῶν δὲν εἶναι ὅσο ἁπλὸ νομίζομε, διότι μὲ ἕνα κακὸ πλύσιμο μποροῦμε νὰ ξεχειλώσωμε τὸ πουλόβερ μας ἢ νὰ τὸ στενέψωμε σὲ τρόπο ποὺ νὰ γίνῃ ἄχρηστο. Ὁ καλύτερος τρόπος πλυσίματος εἶναι νὰ κάμετε μιὰ καλὴ σαπουνάδα μὲ ζεστὸ νερό, νὰ τὴν ἀφήσετε νὰ κρυώσῃ καὶ νὰ βουτήξετε μέσα σ' αὐτὴν τὸ πλεκτό σας σφίγγοντάς το στὶς φοῦχτες σας πολλὲς φορές, χωρὶς νὰ τὸ τρίβετε. Ἐπαναλαμβάνετε τὸ ἴδιο σὲ δυὸ καὶ τρεῖς σαπουνάδες, ὕστερα ξεβγάζετε καλὰ τὸ πλεκτό σας μὲ κρύο νερὸ καὶ τὸ ἀφήνετε νὰ στραγγίσῃ χωρὶς νὰ τὸ στίψετε. Ἔπειτα, ἁπλώνετε μιὰ πετσέτα ἢ ἕνα σινδόνι σ' ἕνα τραπέζι καὶ ἐπάνω ἐκεῖ τὸ ἁπλώνετε δίνοντάς του τὴν ἀρχικὴ του φόρμα γιὰ νὰ στεγνώσῃ χωρὶς ζάρες καὶ ξεχειλώματα. Ἀφοῦ στεγνώσῃ καλὰ ἀπὸ τὴ μιὰ ὄψι, τὸ γυρίζομε ἀνάποδα γιὰ νὰ στεγνώσῃ καὶ ἀπὸ τὴν ἄλλη ὄψι καὶ τότε μόνον τὸ φυλάμε στὴ ναφθαλίνη.

—Ἂς μάθωμε τώρα καὶ μὲ ποιὸν τρόπο μποροῦμε νὰ βγάλωμε τὶς σκουριὲς ἀπὸ ἕνα λευκὸ βαμβακερὸ ὕφασμα. Δὲν ἔχομε παρὰ νὰ βουτήξωμε τὸ σκουριασμένο μέρος τοῦ ὑφάσματος σὲ διάλυσιν 10 γραμ. καὶ 1 χλωρικοῦ ὀξέος. Ὕστερα τὸ ξεβγάζομε μὲ ἄφθονο νερό.

—Μὲ τὰ τελευταῖα κρύα, ἀσφαλῶς πολλῶν ἀπὸ σᾶς τὰ χείλη θὰ ἔσκασαν. Ἰδοὺ λοιπὸν ἕνα μίγμα ποὺ θὰ τὰ κάμῃ νὰ μαλακώσουν. Ἀνακατεύετε 5 γραμμάρια μέλι, 5 χυμὸ λεμονιοῦ καὶ 2 γρ. κολώνια· νὰ πίνετε πρὶν πέσετε στὸ κρεββάτι σας ἕνα ποτῆρι ὅσο τὸ δυνατὸν πιὸ ζεστὸ νερό.

—Ἂν ἀντιληφθῆτε ὅτι πρόκειται νὰ συναχωθῆτε, στάξετε σὲ λίγο νερὸ 6-8 σταγόνες ἰώδιο καὶ πιῆτε το.

—Ἂν οἱ πόρτες σας τρίζουν, ἀλείψετέ τις μὲ βαζελίνη καὶ ὄχι λάδι, διότι τὸ λάδι στεγνώνει ἀμέσως.

Οἰκονομικὴ κουζίνα

Τὸ καλαμποκάλευρο εἶνε πολὺ φθηνότερο ἀπὸ τὸ ἄλεῦρι, μὴ φαντασθῆτε δὲ πὼς δὲν μποροῦμε νὰ κάμωμε ὡραῖα πράγματα μὲ αὐτό. Καὶ κεφτέδες γίνονται ὅπως μὲ τὰ ρεβύθια, καὶ μπομπότα μὲ τὸν γνωστὸ τρόπο καὶ κέϊκ καὶ τηγανίτες ἂν ἀνακατεύσωμε σ' αὐτὸ λίγο ἄλεῦρι. Τὸ καλαμποκάλευρο ὅμως χρησιμεύει καὶ γιὰ νὰ μᾶς δίνῃ μία μικρὴ ἐντύπωσι ὅτι τρῶμε μακαρόνια ἂν διαθέτωμε λίγο κεφαλοτύρι καὶ βούτυρο. Κάνομε ἕνα ἁρκετὰ πηκτὸ χυλό, τὸν ὁποῖο βράζομε, ἀφοῦ πήξῃ σερβίρομε κουταλιὲς καὶ ρίχνομε ἀπὸ πάνω τυρὶ τριμμένο καὶ καφτὸ βούτυρο.

Χρησιμοποιεῖται ἐπίσης τὸ καλαμποκάλευρο γιὰ σκορδαλιὰ ἀντὶ ψωμιοῦ ἢ πατάτας. Τὸ βράζομε μὲ νερὸ νὰ γίνῃ πηκτὸ σὰν ψωμὶ βρεγμένο καὶ χρησιμοποιοῦμε ὅπως συνήθως γιὰ τὴν σκορδαλιά.

Σκορδαλιὰ

Ὡς γνωστόν, ἡ σκορδαλιὰ γινόταν τὴν παληὰ ἐποχὴ μὲ πατάτα ἢ ψωμί, ἐπειδὴ ὅμως δὲν μποροῦμε νὰ θυσιάσωμε οὔτε τὸ ἕνα, οὔτε τὸ ἄλλο τώρα, κάνομε μιὰ μπεσαμὲλ μὲ ἄλεῦρι καὶ νερό. Ἀφοῦ δέσῃ καλά, τὴν ἀφήνομε νὰ κρυώσῃ καὶ μέσα ἐκεῖ λιώνομε τὸ σκόρδο. Συνεχίζομε μὲ τὸν γνωστὸ τρόπο: δούλεμα, λάδι καὶ λεμόνι.

ΕΣΜΕΡΑΛΔΑ

Η ΦΙΛΗ τῶν πονεμένων

ΕΝΑ ΚΑΘΕ ΦΟΡΑ

Ἐμπιστευτικὸς μονόλογος

«Ἀπὸ δῶ κι' ἕνα μῆνα, ζοῦμε κοντὰ ὁ ἕνας στὸν ἄλλον σὰν δυὸ ξένοι, ποὺ μένουν στὸ ἴδιο ξενοδοχεῖο, χαιρετιοῦνται ὅταν συναντῶνται καὶ δὲν ξέρει ὁ ἕνας γιὰ τὸν ἄλλον, παρὰ τὸ ὄνομά του. Τὴν ὥρα τοῦ φαγητοῦ δὲν μοῦ ἀπευθύνει οὔτε μιὰ λέξι, κάνει πὼς διαβάζει μὲ προσοχὴ καμμιὰ ἐφημερίδα ποὺ ἀκουμπᾶ ἐπάνω στὸ ποτῆρι της καὶ ὡρισμένες στιγμὲς κυτάζει στὸ κενόν, σὰν νὰ παρακολουθῇ κάποια εἰκόνα μὲ τὸ ἁπλανές της βλέμμα.

»Ἔτσι μοῦ φαίνεται πὼς μπαίνω σὲ μιὰ θλιβερὴ καὶ ψυχρὴ φυλακὴ ὅταν βρίσκωμαι σ' αὐτὴ τὴν τραπεζαρία.

»Δὲν ἔχω πιὰ ὄρεξι. Ὁ λαιμός μου κολλᾶ ὅπως ὅταν συγκρατῆται κανεὶς γιὰ νὰ μὴν κλάψῃ μπροστὰ στὸ κρεββάτι τοῦ ἀρρώστου ποὺ σὲ κυττᾶ μὲ ἀγωνιώδη ὑποψία. Δὲν μπορῶ νὰ καταπιῶ καὶ μετὰ βίας ἐγγίζω τὰ φαγητὰ ποὺ μᾶς περνᾶ ἡ ὑπηρέτρια.

»Δὲν πρέπει ὡστόσο νὰ εἶμαι ἀκόμη εὐτυχής, ἀφοῦ δέχεσαι νὰ κάθεται στὴ θέσι της, νὰ φιθυρίζῃ ἕνα ναὶ ἢ ἕνα ὄχι μὲ τὰ ἀδιάφορα χείλη της, νὰ μοῦ πετᾶ ἀφηρημένα τὴν ἐλεημοσύνη της μ' ἕνα εὐχαριστῶ;»

Σὲ συλλυποῦμαι!

Κάτια Η. Π.

Ἀρκετὰ περίπλοκη ἡ περίπτωσίς σου, ἀγαπητή μου. Τόσο μάλιστα περίπλοκη, γιὰ νὰ μὴ μεταχειρισθῶ ἄλλη ἔκφρασι, ὥστε νὰ μὲ φέρνῃ καὶ μένα σὲ δίλημμα γιὰ τὸ τί πρέπει νὰ σὲ συμβουλεύσω.

Μά πῶς, ἐσύ, ἕνα κορίτσι, ποὺ δὲν φαίνεσαι νὰ εἶσαι διεφθαρμένο στὴν ψυχή, κατώρθωσες νὰ μπλέξῃς ἀπὸ τόσο ἑνωρὶς σὲ μιὰ τόσο ὑποπτη ἱστορία! Γιατί, καθὼς ποκύπτει, ἀπὸ τὰ δεκαεφτά σου χρόνια ἔχεις μπλέξει τόσο ἄσχημα. Βέβαια, παραδέχομαι ὅτι εἶσαι ἕνα θῦμα κι' ἐσὺ τῶν κοινωνικῶν συνθηκῶν καὶ τῆς ζωῆς. Μὰ σήμερα, στὰ εἰκοσιδύο σου χρόνια, ἔπειτα ἀπὸ μιὰν ἀνώμαλη ζωὴ πέντε χρόνων καὶ ψημένη ἀπὸ τὴ ζωὴ αὐτή, θἄπρεπε νὰ βλέπῃς ὁρισμένα πράγματα καθαρώτερα. Θἄπρεπε π.χ. νὰ βλέπες ὅτι ὁ ἄνθρωπος στὸν ὁποῖον ἔχεις χαρίσει τὴν καρδιά σου, ἀξίζει πολὺ λίγα πράγματα. Ἕνας ἄνδρας τίμιος καὶ ποὺ ἀγαπᾶ πραγματικὰ μιὰ γυναῖκα, δὲν ἀνέχεται νὰ παίζῃ τὸ ρόλο τοῦ ἐρασιτοῦ τῆς καρδιᾶς ἑνῶ ξέρει ὅτι ὑπάρχει καὶ κάποιος ἄλλος: ὁ ἐραστὴς τῆς τσέπης. Ὅταν δὲν μπορεῖ νὰ κάμῃ ἀλλοιῶς, πάει καὶ πνίγεται... Μὰ πῶς νὰ πνιγῇ αὐτός, πού, ὅπως ἀποδεικνύεται, ἔχει κάμῃ ἕναν γάμο μὲ ἀντικειμενικὰ σκοπὸ τὸ χρῆμα;...

Ἀντὶ λοιπὸν νὰ ἀνέχεσαι μὲ κόπο ἐκεῖνον ποὺ στάθηκε ἴσαμε σήμερα περισσότερο ἄνδρας, ὥστε νὰ σοῦ δώσῃ τὰ μέσα γιὰ νὰ μὴν κυλήσῃς στὸν κατήφορο καὶ τώρα ποὺ ἔμεινε ἐλεύθερος σοῦ προσφέρει μιὰ καλύτερη θέσι κοντά του, λέγοντάς σου ὅτι εἶνε ἕτοιμος νὰ σὲ κάνῃ γυναῖκα του θὰ ἔπρεπε νὰ μὴν ἀνέχεσαι κἂν τὸν ἄλλον; Αὐτὸν ποὺ ἐδέχθηκε νὰ πανδρευθῇ μιὰ γυναῖκα γιὰ τὴν προῖκα της καὶ νὰ μοιράζεται μ' ἕναν ἄλλον μιάν ἄλλη γυναῖκα ποὺ τὴν συντηρεῖ αὐτὸς ὁ ἄλλος.

Μὰ θὰ μοῦ πῆς: Νὰ πανδρευθῶ ἕναν ἄνθρωπο ποὺ δὲν ἀγαπῶ καὶ τὸν ὁποῖον ἁπλῶς ἀνέχομαι; Προτιμότερο αὐτὸ ἀπ' ὅλα τὰ ἄλλα ποὺ ὑπάρχει πιθανότης νὰ ἐπακολουθήσουν εἰς βάρος σου, ἀφοῦ ἀποκλείεις τὴν δυνατότητα νὰ δημιουργήσῃς μιὰ δική σου ὀντότητα.

Α. Κ.

Ἀσφαλῶς, φίλε μου, νὰ δεχθῇς τὴν εὐγενικὴ προσφορὰ τῶν δικῶν σου. Μὲ αὐτὴν πρῶτα καὶ μὲ ἐνισχυμένη τὴ θέλησί σου ν' ἀκολουθήσῃς ἕναν καὶ μόνο δρόμο: Τὸν δρόμο τῆς θεραπείας. Λέω «μ' ἐνισχυμένη τὴ θέλησί σου», γιατὶ θὰ πρέπει νὰ τὴν ἐνισχύσῃς αὐτὴ τὴ θέλησι. Εἶνε ἐγκληματικὸ αὐτὸ ποὺ κάνεις: νὰ τὴν ἀφήσῃς νὰ κλονισθῇ. Ἐγκληματεῖς καὶ ἐναντίον τοῦ ἑαυτοῦ σου καὶ ἐναντίον ἐκείνων ποὺ σὲ περιβάλλουν μὲ τὴν ἀγάπη τους.

Ὅπως ἀντελήφθην, εἶσαι ἕνας νέος προικισμένος μὲ διανοητικὰ καὶ ψυχικὰ προσόντα τέτοια, ποὺ ἂν τὰ καλλιεργήσῃς δὲν θὰ σοῦ ἐπιτρέπουν νὰ κάνῃς ὁρισμένες μικροαστικὲς σκέψεις ποὺ θὰ ἔστεκαν σ' ἕναν ἄλλο τύπο. Ποιὰ ἄξια θὰ ἔχουν τὰ χρήματα αὐτὰ τῶν ἀδελφῶν σου, ὅταν ἡ διάσωσίς των θὰ θυμίζῃ πάντα τὸν χαμὸ ἑνὸς ἀγαπημένου προσώπου; Καὶ πῶς μπορεῖ νὰ ἐννοηθῇ πραγματικὴ εὐτυχία, ἡ εὐτυχία ποὺ θὰ ἔχῃ ὡς θεμέλιο τὴν προῖκα, μιὰ στιβάδα δηλαδὴ δηλαδὴ ἀπὸ μερικὰ χιλιόδραχμα;

Ἔπειτα, ἐπάνω στὸ ζήτημα τῆς ἀρρώστειας σου, νὰ μοῦ ἐπιτρέψῃς νὰ σοῦ πῶ ὅτι δὲν τὴν βλέπω διόλου τρομερὴ τὴν κατάστασί σου. Ἐγνώρισα ἄνθρωπους μὲ τὴν ἴδια ἀρρώστεια, σὲ πολὺ-πολὺ χειρότερη θέσι. Κι' ἔγιναν καλά. Ὁπλίσου λοιπὸν μὲ ὑπομονή, θάρρος καὶ θέλησι. Εἶνε οἱ ἀπαραίτητοι παράγοντες γιὰ τὴ θεραπεία σου.

Ἂν θέλῃς καὶ ὅταν δὲν θὰ πρόκειται νὰ κουρασθῇς, μοῦ ξαναγράφεις. Θὰ μοῦ προξενήσῃ ἐχωριστὴ εὐχαρίστησι νὰ δῶ ὅτι βρῆκες σωστὰ τὰ λόγια μου. Θὰ μοῦ γράψῃς;

Τρεῖς φίλες

Ἡ στάσις ποὺ κρατᾶτε εἶνε καὶ ἡ πιὸ ἐνδεδειγμένη, γιὰ νὰ μὴ βγῆτε ζημιωμένες μιὰ μέρα. Ἡ σημερινὴ ζημία εἶνε ἀρνητική, ἐνῶ ἐκείνη ποὺ θὰ μποροῦσε νὰ ἐπακολουθήσῃ, ἂν ἀλλάζατε στάσι, ἴσως ν' ἀπέβαινε περισσότερο θετικὴ ἀπ' ὅσο θὰ μπορούσατε νὰ τὴν φαντασθῆτε.

«Μικρὴ ἀπογοητευμένη» Σ. Ν.

Ὅταν ἕνας ἄνδρας ἢ μιὰ γυναῖκα λέῃ ὅτι ἀγαπᾶ, δὲν τὸ λέει πάντα γιατὶ τὸ αἰσθάνεται. Μπορεῖ νὰ τὸ λέῃ χωρὶς νὰ τὸ αἰσθάνεται, μπορεῖ καὶ νὰ τὸ αἰσθάνεται χωρὶς νὰ τὸ λέῃ. Δὲν πρέπει λοιπὸν νὰ δίνῃς περισσότερη σημασία στὴ λέξι αὐτὴ ἀπὸ ὅσην πραγματικὰ ἔχει. Ἀπὸ τὰ ἔργα καὶ τὶς πράξεις κρίνεται ἡ ἀγάπη.

Εἰδικῶς ὅμως γιὰ τὴν περίπτωσι ποὺ μοῦ ἀναφέρεις, σ' ἐρωτῶ!

Ἔστω ὅτι σοῦ πῆ τὴν πολυθρύλητη αὐτὴ λέξι. Πόση βάσι θὰ πρέπει νὰ δώσῃς, ὅταν προφέρεται ἀπὸ τὰ χείλη ἑνὸς νέου μόλις δεκαεννέα χρόνων;

Πάντως, ἂν θέλῃς νὰ μ' ἀκούσῃς κράτησε μιὰ στάσι συντηρητικὴ καὶ ἄφησε τὸν χρόνο νὰ μιλήσῃ.

ΑΛΛΗΛΟΓΡΑΦΙΑ 'ΘΗΣΑΥΡΟΥ,

Ἀναγνώστριαν.— *Ἐκτὸς τοῦ ὅτι δὲν ἦταν πιὰ ἐπίκαιρο ὅταν ἔφθασε στὰ γραφεῖα μας, ἔχει καὶ τεχνικὰ σφάλματα.* **Ὡς πρὸς τὴν ἰδέα καλούτσικο. Β Ἀντωνακόπουλον** *(Πάτρα).* **Ἀποστείλατέ μας τὸ ἀντίτιμον** *καὶ θὰ λάβετε ὅσα θέλετε. Μὲ ἀντικαταβολὴν ἀπαράδεκτον* **Π. Καζαντζῆν** *(Τρίπολιν).* **Ἂν στείλετε σ' ἐμᾶς τὸ ἀντίτιμον, θὰ σᾶς τὸ ἀποστείλωμε συστημένον. Μικρὴν Ἰσιγγάναν, Α. Φ. Γ. 59**— *Ἐλησμονήσατε νὰ ἐσωκλείσετε τὸ 20θραχμο δικαίωμα γιὰ τὴν ἀπάντησι. Ξαναγράψατε ἀπ' ἀρχῆς.* **Βασ. Κ. Κυριαζόπουλον** *(Ναύπλιον).* **Ἐξεδόθη τὸ πρῶτον κατὰ Ἰούνιον τοῦ 1938 καὶ ἀριθμεῖ μὲ τὸ παρὸν 202 τεύχη. Μπορεῖτε νὰ μᾶς ἐμβιάσετε τὸ ἀντίτιμον πρὸς 20 δρχ. κατὰ τεῦχος καὶ θὰ ἔχετε ὅσα θέλετε. Ἰωάν. Σκιαδᾶν** *('Αργύνιον).* **Ὄχι ἐπὶ ἀντικαταβολῇ. Ἐμβάσατε προηγουμένως ἀντίτιμον καὶ θὰ σᾶς ἀποστείλωμε ὁποια τεύχη ἐπιθυμεῖτε. Ἀπ. Τσαγκαράκην.**— *Δυστυχῶς δὲν φιλοξενοῦμε παρὰ μόνο συνεργασία ἐπαγγελματιῶν δημοσιογράφων, ἐγγεγραμμένων στὸ Μητρῶον Τύπου.*

(Ἐκ τῆς Διευθύνσεως)

ΕΚΔΟΣΕΙΣ

Ἀγγέλλεται ἡ προσεχὴς ἔκδοσις μιᾶς ἐξαιρετικῆς ἐργασίας τοῦ γνωστοῦ Σμυρναίου ποιητοῦ κ. Μιχ. Ἀγουρόπουλου. Σ' ἕναν τόμο 250-300 σελίδων ὑπὸ τὸν τίτλον «Χρονικὰ τῆς Ἀνατολῆς» ὁ ἐκλεκτὸς λογοτέχνης θὰ παρουσιάσῃ πρόσωπα καὶ θὰ ἀναπτύξῃ ζητήματα τῆς πρὸ τοῦ Παγκοσμίου Πολέμου Μικρασιατικῆς ζωῆς, ἐνδιαφέροντα κάθε Ἕλληνα καὶ ἰδιαιτέρως κάθε Μικρασιάτην.

***

Ἐκυκλοφόρησε τὸ πρωτότυπον ἡμερολόγιον «Ὁρίζοντες» σὲ ἕναν τόμο 300 πυκνοτυπωμένων σελίδων, μεστὸν ἀπὸ παντοίου εἴδους πνευματικὰ περιεχόμενα πολλῶν ἀνθρώπων τῶν Γραμμάτων, τῆς Ἐπιστήμης καὶ τῶν Καλῶν Τεχνῶν. Οἱ «Ὁρίζοντες» εἶναι ἕνας πραγματικὸς καθρέπτης τῆς συνεχιζομένης ἐκλογοποιητικὰ στὸν τόπο μας πνευματικῆς προωθήσεως.

Οἱ ἆθλοι τοῦ Γερο-Παρατατικοῦ

ΥΠΟΤΡΟΠΗ ΠΥΡΕΤΟΥ

Προσβεβλημένος ἐκ πυρετοῦ καὶ ἀπὸ δεινῆς ζαλάδας,
κλινήρης οὖν παρέμεινον περὶ τὰς δυὸ ἑβδομάδας.
Ἐντὸς τοῦ δωματίου μου ὁ τάλας κεκλεισμένος
καὶ λίαν πεπιασμένος,
ἐπόρεσσον νυχθημερὸν συνεχιστὶ σχεδόν,
μὴ ἐκμυτίσας ἔκτοτε οὐδόλως καθ' ὁδόν.
Προχθὲς συνῆλθον ὀπωσοῦν ἐκ τῆς ἀρρωστειάσεως
καὶ εἰσελθὼν στὸ στάδιον τῆς ποθητῆς ἰάσεως,
ἐξῆλθον ἀνὰ τὰς ὁδοὺς ἐκεινώδης λίαν
κι' ἀντικρυσάμην—ὦ θεοί!—ὀρεκτικώδη λείαν.
Τοὐτέστιν εἶδον κεχηνὼς καὶ μετὰ κατανύξεως
ἀπαξαπάσας τὰς γυνὰς ἕνεκεν τῆς Ἀνοίξεως
ντυμένας ἐλαφρῶς
τραχήλους οὖν λευκόεντας ὡς θεῖος τις ἀφρός,
ἀσπαίροντα μπρατσάκια καὶ λιγυρώδεις μέσας,
γαμβίτσας πάνυ ροδαλὰς οὐ μὴν κι' ἀκαλτσόεσσας
κι' ἐξ ὅλων τούτων, φίλτατοι, τῶν ἡμιγυμνοτήτων
ἐκ λόγων εὐνοήτων
ἠσθάνθην τρεμουλίασιν μεγάλην τῶν γονάτων
οὐ μὴν καὶ ἀναμόχλευσιν δεινὴν ἐκ τῶν ἐγκάτων
κι' ἀπὸ τὴν σπανδαλόεσσαν διαδρομὴν ἐκείνην
ἐπεστρεψάμην οἴκαδε εἰς τὴν κλεινὴν μου κλίνην
ἔχων τὸν πλέον ἄγριον καὶ πλέον δυνατὸν
ὁ τάλας . . . πυρετόν!

Ο ΓΕΡΟ-ΠΑΡΑΤΑΤΙΚΟΣ

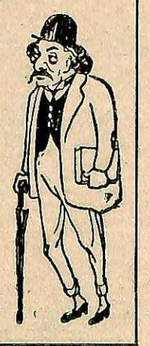

ΕΛΛΗΝΙΚΗ ΕΠΙΘΕΩΡΗΣΙΣ ΤΕΧΝΩΝ ΓΡΑΜΜΑΤΩΝ

Onze amis