# ΗΠΕΙΡΩΤΙΚΟΣ ΑΓΩΝ

ΚΑΘΗΜΕΡΙΝΗ ΕΦΗΜΕΡΙΔΑ ΤΗΣ ΗΠΕΙΡΟΥ

Ιδρυτής: ΕΥΘΥΜΙΟΣ ΤΖΑΛΛΑΣ
Διευθυντής: ΕΛΕΥΘΕΡΙΟΣ ΤΖΑΛΛΑΣ

ΠΕΜΠΤΗ
9
ΣΕΠΤΕΜΒΡΙΟΥ 1982
ΤΙΜΗ ΦΥΛΛΟΥ ΔΡΑΧ. 8
Έτος 56. ΑΡ. ΦΥΛΛΟΥ 15206


Πρός τήν ομάδα σοσιαλιστών τού Ευρωπαϊκού Κοινοβουλίου

# Ο κ. ΠΑΠΑΝΔΡΕΟΥ ΑΝΑΛΥΕΙ ΤΙΣ ΑΡΝΗΤΙΚΕΣ ΕΠΙΠΤΩΣΕΙΣ ΑΠΟ ΤΗΝ ΕΝΤΑΞΗ ΜΑΣ ΣΤΗΝ Ε.Ο.Κ. ΚΑΙ ΤΟ ΘΕΜΑ ΤΟΥ ΕΛΛΗΝΙΚΟΥ ΜΝΗΜΟΝΙΟΥ

## «Πρέπει νά προχωρήσουμε τόν δρόμο τού Δημοκρατικού σοσιαλισμού» τονίζει

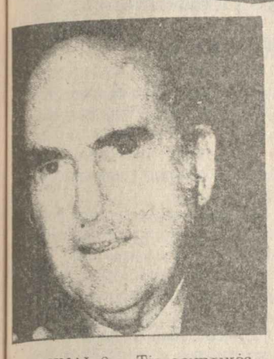

ΑΘΗΝΑΙ 8— Τίς αρνητικές επιπτώσεις πού είχε στήν ελληνική οικονομία η πλήρης ένταξη τής χώρας μας στήν ΕΟΚ, καθώς καί τό θέμα τού ελληνικού μνημονίου πού υποβλήθηκε στήν ευρωπαϊκή Κοινότητα, προκειμένου νά αμβλυνθούν αυτές οι αρνητικές επιπτώσεις, ανέλυσε χθές τό πρωί ο πρωθυπουργός κ. Α. Παπανδρέου πρός τήν ομάδα τών σοσιαλιστών τού ευρωπαϊκού κοινοβουλίου, στό ξενοδοχείο «Αστήρ Παλλάς» τής Βουλιαγμένης.

Ο πρωθυπουργός, αναφερόμενος στήν κρίση πού μαστίζει τήν παγκόσμια οικονομία, ανέπτυξε τά προβλήματα πού αντιμετωπίζουν οι καπιταλιστικές χώρες, αλλά καί τά συστήματα τού υπαρκτού σοσιαλισμού. Και τόνισε ότι «πρέπει νά προχωρήσουν στόν τρίτο δρόμο, τόν δρόμο τού δημοκρατικού σοσιαλισμού», πού πρέπει νά στηρίζεται στήν αποκέντρωση, τήν ουσιαστική καί σημαντική ριζοσπαστική αποκέντρωση στήν περιφέρεια, τή μεταφορά αρμοδιοτήτων από τό κέντρο στήν περιφέρεια, μέ τήν ενεργό συμμετοχή τού πολίτη.

Αναφερόμενος, εξ άλλου, ο πρωθυπουργός στή διεθνή οικονομική πολιτική, είπε ότι βασικοί καί μεγάλοι στόχοι πρέπει νά είναι η μείωση τής ανεργίας, καί η αύξηση τής παραγωγικότητας καί αυτό—τόνισε—δέν μπορεί νά συμβεί μέ τήν μονεταριστική πολιτική τής κ. Θάτσερ ή τού κ. Ρήγκαν.

Ο κ. Παπανδρέου αναφέρθηκε κατόπιν σέ θέματα πολιτικής συνεργασίας καί τής στάσεως πού κράτησε η ελληνική κυβέρνηση στό πολωνικό καί τόνισε ότι όταν τά τείχη μεταξύ τών δύο στρατοπέδων υψώνονται, τότε υπονομεύεται η ύφεση.

Υπογράμμισε, εξ άλλου, ότι η Ελλάδα, χωρίς καμμία αμφιβολία, είναι η μόνη χώρα τού ΝΑΤΟ πού απειλείται από χώρα τού ΝΑΤΟ, καί τοι βρισκόμαστε σέ μία περίοδο ύφεσης στίς σχέσεις μας μέ τήν Τουρκία.

Ο κ. Παπανδρέου τόνισε, επίσης, ότι η Ελλάδα έχει ιδιαίτερη ευαισθησία στά προβλήματα καί τούς εθνικούς απελευθερωτικούς αγώνες τού τρίτου κόσμου καί αυτό είναι φυσικό, αφού έχει δώσει πολλές φορές αγώνες γιά τή δική της εθνική απελευθέρωση καί ολοκλήρωση.

Καταλήγοντας ο κ. Πρωθυπουργός, υπογράμμισε ότι στήν Ελλάδα η αλλαγή γίνεται ειρηνικά, δημοκρατικά, χωρίς ολοκληρωτισμούς καί χωρίς πολιτικές συγκρούσεις.

ΤΟ ΚΕΙΜΕΝΟ ΤΗΣ ΟΜΙΛΙΑΣ

Στήν ομιλία του ο κ. Παπανδρέου μεταξύ άλλων είπε τά εξής:

«Κατ' αρχήν θά ήθελα νά ευχαριστήσω τόν πρόεδρο τής Σοσιαλιστικής ομάδας κ. Ερνεστ Γκλίν μέ τόν οποίο γνωριζόμαστε πολλά χρόνια καί από τήν παλαιότερη περίοδο τών αγώνων μας γιά μία δημοκρατική καί προοδευτική Ελλάδα. Ακόμη, θέλω νά σάς καλωσορίσω στή χώρα μας. Είναι η πρώτη φορά πού η σοσιαλιστική ομάδα συνέρχεται στήν Ελλάδα καί είναι γιά μάς αυτό καί χαρά καί τιμή γιατί μπορούμε νά σάς φιλοξενήσουμε τώρα πού στήν κυβέρνηση βρίσκεται σοσιαλιστικό κίνημα, τό ΠΑΣΟΚ.

Θά ήθελα νά πώ, μερικά λόγια γιά τόν τρόπο μέ τόν οποίο η Ελλάδα καί η κυβέρνησή μας βλέπει τήν ΕΟΚ, τίς δυνατότητές της καί νά εξηγήσω μέ λίγα λόγια τή στάση μας καί τά προβλήματά μας. Ιστορικά τουλάχιστον η ΕΟΚ έχει τρείς όψεις ως θεσμός. Η πρώτη είναι η τελωνειακή ένωση. Η δεύτερη είναι η κοινή αγροτική πολιτική, κάτι συγκεκριμένο καί σάν πολιτική καί, φυσικά, όχι αναγκαστικά συνδεδεμένο μέ τό ότι η τελωνειακή ένωση είναι ο βασικός χαρακτήρας τής ΕΟΚ. Υπάρχει καί η τρίτη όψη, πολύ σημαντική. Είναι η όψη πού δίνει ένα ιδιαίτερο χρώμα σ' αυτή τήν τελωνειακή ένωση καί είναι η ανακατανομή τού εισοδήματος μέσα από τά διάφορα Κοινοτικά ταμεία, όπως τό περιφερειακό καί τό κοινωνικό. Αυτή η ανακατανομή γίνεται μέ στόχο τήν αμβλυνση τών διαφορών ανάμεσα σέ περιφέρειες, σέ ό,τι αφορά τήν οικονομική ανάπτυξη ή γίνεται μέ στόχο τήν απονομή κάποιας κοινωνικής δικαιοσύνης στά πλαίσια τής Κοινότητας.

«Πρώτα απ' όλα, όσον αφορά τήν τελωνειακή ένωση είναι σαφές καί θεωρητικά καί εμπειρικά ότι μία σχετικά υπανάπτυκτη χώρα, μπαίνοντας σέ μία τελωνειακή ένωση αναπτυγμένων χωρών, μόνο ζημιές έχει νά πάθει. Αυτό τό έχει εδραιώσει σάν συμπέρασμα ο Γκουνάρ Μιρνταλ μερικές δεκαετίες παλαιότερα. Είναι περίπου κοινός στόχος γιά τούς οικονομολόγους. Υπάρχει ακόμη η δεύτερη όψη τής ΕΟΚ πού είναι η κοινή αγροτική πολιτική. Εδώ, βεβαίως, μπορεί μία χώρα σάν τήν Ελλάδα, πού είναι αγροτική σέ μεγάλο βαθμό—28 μέ 32% τού ενεργού πληθυσμού της ασχολούνται μέ τήν αγροτική οικονομία—νά αντιμετωπίσει τά προβλήματα πού δημιουργεί η ένωση. Εάν βέβαια υπήρχε σημαντική καί αποφασιστική στήριξη τών μεσογειακών προϊόντων στά πλαίσια τού Κοινοτικού προϋπολογισμού, θά λέγαμε ότι η υπόθεση είναι πολύ θετική σέ ό,τι αφορά τόν τομέα τής κοινής αγροτικής πολιτικής. Δυστυχώς, όμως, όπως γνωρίζετε, ευνοούμενοι αποφασιστικά τά γεωργικά προϊόντα τού βορρά. Καί στά πλαίσια τού «μανταt» μελετάται βεβαίως η διαμόρφωση μίας νέας μεσογειακής πολιτικής, αλλά βλέπετε πώς αυτό είναι κρίσιμο πραγματικά γιά μάς, όταν η τελωνειακή ένωση μάς είναι αρνητική, τουλάχιστο νά είναι θετική η κοινή αγροτική πολιτική σέ ό,τι αφορά τά μεσογειακά προϊόντα. Υπάρχει τρίτο, τό θέμα τών ταμείων, περιφερειακό, κοινωνικό κλπ. Εκεί ασφαλώς, οι απώλειες μιάς χώρας σάν τήν Ελλάδα, λόγω τής τελωνειακής ένωσης, μπορεί πράγματι νά αντιμετωπιστούν μέ μία γενναιόδωρη πολιτική σέ ό,τι αφορά τήν αγάκατανομή τών πόρων υπέρ μιάς χώρας πού αναπτύσσεται ακόμη, όπως είναι η Ελλάδα. Γι' αυτό φυσικά, δίνουμε τεράστια σημασία στό πώς χρησιμοποιούνται αυτά τά ταμεία».

ΔΕΝ ΑΛΛΑΞΕ Η ΘΕΣΗ ΤΟΥ ΠΑ.ΣΟ.Κ.

Αυτός βασικά ήταν ο λόγος πού πάντοτε τό ΠΑ.ΣΟ.Κ. είχε τήν άποψη ότι η πλήρης ένταξη τής Ελλάδας στήν ΕΟΚ θά ήταν αρνητική γιά τήν οικονομική ανάπτυξή της. Αυτή η θέση δέν έχει αλλάξει. Όμως σήμερα είμαστε μέλη τής Κοινότητας καί διερευνούμε μέ καλή πίστη, μέ καλή θέληση, στά πλαίσια τής Κοινότητας, τίς δυνατότητες πού υπάρχουν νά διαμορφωθούν ειδικές ρυθμίσεις, ειδική σχέση, η οποία κατά κάποιο τρόπο θά αμβλύνει τίς αρνητικές επιπτώσεις πού έχει η συμμετοχή μιάς αναπτυσσόμενης χώρας στά πλαίσια μιάς οικονομικής ενότητας ανεπτυγμένων χωρών. Καί αυτή ακριβώς, αγαπητοί συνάδελφοι, είναι η έννοια καί ο χαρακτήρας τού μνημονίου πού έχουμε υποβάλει, μνημονίου τγό οποίο έγινε δεκτό ευνοικά από τήν επιτροπή καί τό περιεχόμενο τού οποίου τώρα εξετάζεται κεφάλαιο πρός κεφάλαιο καί τού οποίου τήν έκβαση, φυσικά, δέν γνωρίζουμε, αλλά ευελπιστούμε ότι θά είναι αίσια. Ο υφυπουργός Εξωτερικών κ. Βάρφης πού έχει τήν ευθύνη γι' αυτόν τόν τομέα θά μιλήσει ύστερα από μένα γιά νά προσδιορίσει τή φύση τού μνημονίου καί τό στάδιο στό οποίο βρίσκεται τό θέμα τώρα.

Η ΟΙΚΟΝΟΜΙΚΗ ΠΟΛΙΤΙΚΗ

Καί τώρα δύο λόγια γιά τήν οικονομική πολιτική. Γιά μάς οι βασικοί καί μεγάλοι στόχοι πρέπει νά είναι η μείωση τής ανεργίας καί η αύξηση τής παραγωγικότητας. Καί αυτό δέν μπορεί νά συμβεί σαφώς, μέ τήν μονεταριστική πολιτική τής Κας Θάτσερ ή τού κ. Ρήγκαν, αλλά μέ μιά πολιτική δημιουργική, παραγωγικών επενδύσεων, πού καί τήν ανεργία θά αντιμετωπίσουν καί τήν παραγωγικότητα θά αυξήσουν. Καί αναμφισβήτητα, άν μπορούσαμε στά πλαίσια τής Ευρωπαϊκής Κοινότητας νά συντονισουμε μιά πολιτική επενδύσεων σέ πανευρωπαϊκή κλίμακα, στήν κλίμακα της ΕΟΚ δηλαδή, πιστεύω ότι θά είχαμε πολύ σημαντικά αποτελέσματα. Αλλά τέτοιοι μηχανισμοί ακόμη δέν υπάρχουν στά πλαίσια τής κοινότητας. Δέν αρκεί απλώς η λειτουργία τής Ευρωπαϊκής τράπεζας επενδύσεων. Χρειάζεται κάτι παραπάνω. Καί νομίζω ότι πρίν μιλήσουμε γιά ευρωπαϊκή ένωση μέ απώτερους στόχους καί πολύπλοκους θεσμούς, πρέπει νά δούμε αν μπορεί η Δυτική Ευρώπη νά αντιμετωπίσει αυτή τή σημερινή κρίση αποτελεσματικά αναπτύσσοντας μιά οικονομική καί κοινωνική πολιτική συντονισμένα, έτσι ώστε νά ξανάβρει τό δρόμο της τόν αναπτυξιακό.

Θά μού επιτρέψετε νά πώ μερικά λόγια γιά τά πολιτικά θέματα. Αναμφισβήτητα θεωρούμε χρησιμότατη τήν πολιτική συνεργασία, όπως αναπτύσσεται στά πλαίσια τής κοινότητας. Όμως εμείς πιστεύουμε ότι ο «συμβιβασμός» τού Λουξεμβούργου πρέπει οπωσδήποτε νά ισχύσει, δηλαδή, θά πρέπει νά υπάρχει ομοφωνία στίς πολιτικές αποφάσεις. καί αυτό γιατί υπάρχει αρκετά σημαντική διαφοροποίηση τών προβλημάτων, όπως αυτά φαίνονται από τή σκοπιά διαφορετικών χωρών. Πιστεύω πραγματικά ότι οι μεγάλοι στόχοι τής εποχής μας, πρέπει νά είναι - άν μού επιτρέπετε - τουλάχιστο τήν πιστη τή δική μου καί τού ΠΑ.ΣΟ.Κ. μπορώ νά εκφράσω - η ύφεση, ο περιορισμός τών εξοπλισμών - γιά νά μή πώ αποκλεισμός πού θά τό προτίμούσα γιατί είναι πιό αισιόδοξος - καί η ειρήνη. Αυτό γιά τήν κυβέρνηση μας σημαίνει δύο πράγματα. Σημαίνει πρώτα ότι κάθε πολιτική πράξη στόν Ευρωπαϊκό χώρο πρέπει νά κρίνεται μέ κριτήριο τό άν συμβάλλει στήν ύφεση, ή άν συμβάλλει αντίθετα στήν όξυνση τών σχέσεων μεταξύ τών δύο στρατοπέδων. Οι κίνδυνοι επιβίωσης τής ανθρωπότητας είναι ήδη πολύ μεγάλοι καί δέν χρειάζεται νά προσθέσω τίποτα. Αυτό ασφαλώς μπορεί νά εξηγεί μερικές θέσεις τής Ελλάδας, τίς οποίες ίσως συνάδελφοι μας άλλων χωρών νά μήν έχουν κατανοήσει, ή μέ τίς οποίες νά μήν συμφωνούν.

## ΓΚΛΙΝ: «Λογικό νά ζητάει μεταβατική περίοδο ο κ. Παπανδρέου»

ΑΘΗΝΑ, 7.- «Βρίσκουμε λογικό τό ότι η κυβέρνηση τού Ανδρέα Παπανδρέου ζητάει, γιά μιά μεταβατική, προσωρινή περίοδο, νά προβλεφούν ορισμένες εξαιρέσεις, παρεκκλήσεις από τίς κοινοτικές ρυθμίσεις καί τούς κοινοτικούς κανονισμούς, ώστε νά ξεπεραστούν οι δυσκολίες πού αντιμετωπίζει η ελληνική οικονομία».

Αυτά υπηστήριξαν, μεταξύ άλλων, ο πρόεδρος τής σοσιαλιστικής ομάδας τού Ευρωπαϊκού Κοινοβουλίου κ. Ερνεστ Γκλιν, σέ συνέντευξη τύπου πού παραχώρησε σήμερα τό μεσημέρι, στά πλαίσια τής συνόδου τής σοσιαλιστικής ομάδας, στό ξενοδοχείο «Αστήρ» Βουλιαγμένης.

## Μεγάλη στρατιωτική άσκηση τού ΝΑΤΟ στήν Μεσόγειο

ΚΑΣΤΩ (ΒΕΛΓΙΟ),8.- Μεγάλη στρατιωτική άσκηση, μέ σκοπό τή διαπίστωση τής ικανότητας ενίσχυσης τής νότιας πτέρυγας τού ΝΑΤΟ σέ ενδεχομένη κρίση θά αρχίσει στή Μεσόγειο τήν ερχομένη εβδομάδα, ανακοίνωσε σήμερα τό ανώτατο Γενικό Επιτελείο τών συμμαχικών δυνάμεων στήν Ευρώπη.

Στήν άσκηση θά συμμετάσχουν δυνάμεις από τήν Ελλάδα, τήν Ιταλία, τήν Πορτογαλία, τήν Τουρκία, τή Βρεταννία καί τίς Ηνωμένες Πολιτείες, ενώ η Γαλλία, άν καί δέν ανήκει στό στρατιωτικό σκέλος τού ΝΑΤΟ, θά συμμετάσχει μέ ναυτικές μονάδες.

Η άσκηση, πού θά φέρει τήν κωδική ονομασία «Ντισπλεύ Ντετερμιναιησιον» καί η οποία θά αρχίσει στίς 17 Σεπτεμβρίου, θά περιλαμβάνει απόβαση από Ιταλικές, Τουρκικές καί Αμερικάνικες αμφιβιες δυνάμεις στίς τουρκικές ακτές

## Ειρωνικά σχόλια γιά τόν Ιταλικό στρατό

ΡΩΜΗ 8— Η βλάβη τού σκάφους πού μετέφερε τήν ιταλική δύναμη επιτειείας στό Λίβανο, οι φρουροί πού κοιμόντουσαν αντί νά φυλάνε τά στρατόπεδα, οι στρατιώτες πού αιφνιδιάζονται καταμεσημέρι από τούς τρομοκράτες χωρίς νά χρησιμοποιήσουν τά όπλα τους αποτελούν μία σειρά γεγονότων πού δημιουργούν ερωτήματα γιά τή γενικότερη κατάσταση τού στρατού στήν Ιταλία.

Στίς πλατείες καί στά καφενεία αλλά καί μέχρι καί στό ίδιο τό κοινοβούλιο οι Ιταλοί ειρωνεύονται μέ διάφορα σχόλια τήν βλάβη τού «Κράντο» πού αναγκάσθηκε νά φθάσει στή Βηρυτό μέ ένα μόνο έλικα καθώς καί τήν επιτυχία τών Ερυθρών Ταξιασρχιών πού επιτέθηκαν εναντίον στρατοπέδων ή στρατιωτικών αποστολών.

Τίς κατηγορίες αυτές επιβεβαίωσε ακόμη καί ο ίδιος ο υπουργός αμύνης τής Ιταλίας Λέριο Λαγκόριο μιλώντας σέ επιτροπή τής Γερουσίας, όπου τόνισε ότι ο ιταλικός στρατός είναι «ο λιγότερο εκπαιδευμένος στόν κόσμο».

## «Συνέδριο» δικαστικών υπαλλήλων στήν πόλη μας

Η υπό έκπτωση Διοίκηση τής Ομοσπονδίας Δικαστικών Υπαλλήλων Ελλάδας συγκαλεί στήν πόλη μας αύριο καί μεθαύριο (10 καί 11 Σεπτεμβρίου 82) έκτακτο «Συνέδριο» τού κλάδου μέ θέματα «τροποποίηση καταστατικού Ομοσπονδίας» καί διάφορες ανακοινώσεις.

Όπως έγινε γνωστό, στό «Συνέδριο» δέν μετέχουν πολλοί Σύλλογοι Δικαστικών Υπαλλήλων τής χώρας, ενώ άλλοι Σύλλογοι πού θά πάρουν μέρος σ' αυτό θά τό καταγγείλουν σάν παράνομο καί νόθο. Μ' αυτό γιατί, όπως καταγγέλλεται, τό πραγματοποιούμενο «Συνέδριο» γίνεται χωρίς νά προηγηθούν νομότυπα συγκλήσεις Γενικών Συνελεύσεων σέ πολλούς Συλλόγους τής χώρας.

Η μεθόδευση αυτή είναι προσπάθεια νά ελεγχθούν τό Συνέδριο από άτομα πού δέν εκπροσωπούν τήν πλειοψηφία τών Δικαστικών Υπαλλήλων.

Η Πανελλήνια Συνδικαλιστική Κίνηση Δικαστικών υπαλλήλων καταγγέλει ότι η απόφαση τής σύγκλησης Συνεδρίου γιά τήν τροποποίηση τού Καταστατικού τής Ομοσπονδίας, πρίν τροποποιηθούν τά καταστατικά τών Διοικητικών συλλόγων, σύμφωνα μέ τό νέο νόμο περί συνδικαλισμού ή Δημόσια Διοίκηση, αποτελεί ακριβώς μεθόδευση γιά τήν παραμονή τής σημερινής παράνομης Διοίκησης επικεφαλής τού κλάδου τώνΔικαστικών Υπαλλήλων.

## Στό νοσοκομείο η Μαργαρίτα Παπανδρέου

ΑΘΗΝΑ, 8.- Η σύζυγος τού πρωθυπουργού Κα Μαργαρίρα Παπανδρέου νοσηλεύεται στό νοσοκομείο «Ευαγγελισμός» επειδή καθώς κολυμπούσε χθές στό Λαγονήσι, τήν τσίμπησε μιά τσούχτρα καί τής προκάλεσε αλλεργικό επεισόδιο.

## 12χρονος διέρρηξε εκκλησία

Προχθές καί ώρα 14.30 ο Μ.Α. τού Β. ετών 12, κάτοικος περιοχής Κονίτσης εισήλθε στόν αναφάλιστο Ιερό Ναό τού Αγίου Παντελεήμονος Αμαράντου-Κονίτσης καί αφήρεσε από τό παγκάριο τού Ναού, 2.103 δραχμές.

## Κάηκαν 6 στρέμματα μέ χόρτα

Στήν θέση «Βαρύ» τής δασικής περιοχής Μαυροβουνίου-Ιωαννίνων, εξέρραγη πυρκαϊά, από άγνωστη αιτία, μέ αποτέλεσμα νά αποτεφρωθούν 6 στρέμματα περίπου από ξηρά χόρτα καί φυλλώματα.

## Θά συμμετάσχει η Ελλάδα;

ΑΘΗΝΑ, 8.- Ο κυβερνητικός εκπρόσωπος ανακοίνωσε ότι η κυβέρνηση δέν έχει ακόμη αποφασίσει άν θά συμμετάσχει η Ελλάδα στήν άσκηση τού ΝΑΤΟ «Ντισπλευ Ντετερμιναιησον».

## ΜΗΝΥΜΑ ΠΡΩΘΥΠΟΥΡΓΟΥ

ΑΘΗΝΑΙ 8— Μήνυμα σέ όλα τά μέλη τών Ανωτάτων Εκπαιδευτικών Ιδρυμάτων τής χώρας απηύθυνε ο πρωθυπουργός κ. Ανδρέας Παπανδρέου, μέ τήν ευκαιρία έναρξης τής νέας ακαδημαικής χρονιάς.

## 20ΛΕΠΤΗ ΣΥΝΑΝΤΗΣΗ ΠΑΠΑΝΔΡΕΟΥ—ΣΤΕΡΝΣ ΓΙΑ ΤΙΣ ΒΑΣΕΙΣ

ΑΘΗΝΑ, 8.- Τόν πρωθυπουργό κ. Α. Παπανδρέου επισκέφθηκε απόψε στίς 6.30 στό Καστρί, ο Αμερικανός πρέσβυς στην Αθήνα κ. Στερνς έπειτα από αίτηση του.

Κατά τήν συνομιλία, πού διήρκεσε 20 περίπου λεπτά τής ώρας, ο πρωθυπουργός ανέφερε στόν Αμερικανό πρέσβυ ότι η ελληνική πλευρά είναι έτοιμη νά αρχίσει συνομιλίες γιά τίς βάσεις στά τέλη Σεπτεμβρίου μέ αρχές Οκτωβρίου.

Εξ άλλου, δημοσιογραφικές πληροφορίες αναφέρουν ότι μέχρι τήν άλλη βδομάδα θά συνέλθει τό ΚΥΣΕΑ, υπό τήν προεδρία τού κ. Παπανδρέου, γιά νά συνεχίσει τήν συζήτηση, σχετικά μέ τίς ελληνικές προτάσεις.

## Τουρκική δήλωση γιά τήν ύφεση μέ τήν Ελλάδα

ΑΓΚΥΡΑ, 8.- Εκπρόσωπος τού υπουργείου Εξωτερικών τής Τουρκίας δήλωσε σήμερα τό απόγευμα ότι δίνει μεγάλη σημασία στήν πολιτική ύφεσης μεταξύ Ελλάδας καί Τουρκίας.

«Η ανακοίνωση τού Έλληνα εκπροσώπου τής κυβέρνησης είναι σωστή. Τά τουρκικά στρατιωτικά αεροσκάφη ενεργούν σύμφωνα μέ τήν σύμβαση τού Σικάγου καί τούς όρους τής διεθνούς πολιτικής αεροπορίας (ICAO). Γι αυτό τό λόγο δέν έγινε καμιά παραβίαση. Αναμφισβήτητα η Τουρκία δίνει μεγάλη σημασία στήν συνέχιση τής ύφεσης μεταξύ Ελλάδας καί Τουρκίας», δήλωσε ο κ. Ακιρμαν, απαντώντας σέ σχετική ερώτηση τού επίσημου τουρκικού πρακτορείου καί σέ ανταπάντηση δήλωσης τού κ.Δ. Μαρούδα.

Ο κ. ΜΑΡΟΥΔΑΣ

Ο κυβερνητικός εκπρόσωπος κ. Δ. Μαρούδας, αναφερόμενος στή δήλωση τού κ. Ακιμαν, παρατήρησε:

«Επιθυμώ νά διευκρινήσω γιά άλλη μιά φορά σήμερα, ότι τό «μορατοριουμ» δέν παραβιάστηκε από μαχητικά αεροπλάνα τής Τουρκίας».

## Καταδικάστηκε σέ θάνατο στήν Τουρκία ο Εκμεκτζάν

ΑΓΚΥΡΑ 8— Τό στρατοδικείο τής Αγκύρας καταδίκασε σέ θάνατο αργά χθές τήν νύκτα τόν Αρμένιος Λένον Εκμεκτζιάν, πού είχε λάβει μέρος στήν αιματηρή επίθεση στό αεροδρόμιο τής τουρκικής πρωτεύουσας τόν περασμένο μήνα.

Στήν επίθεση εκείνη δέκα άτομα είχαν σκοτωθεί καί άλλα 78 είχαν τραυματιστεί πολλά από τά οποία βαρειά. Ο κατηγορούμενος ανήκε στή μυστική εξτρεμιστική οργάνωση «Ασάλα» πού θεωρείται υπεύθυνη γιά πολλές επιθέσεις εναντίον Τούρκων διπλωματών στό εξωτερικό.

Κατά τήν μυστική συνεδριαση τού στρατοδικείου ο Εκμεκτζιάν έκανε σημαντικές αποκαλύψεις πρός τά μέλη τού στρατοδικείου γιά τή δομή, τήν οργάνωση καί τή δράση της εξτρεμιστικής αρμενικής οργάνωσης στήν οποία ανήκε.

## Συνάντηση τού Γκουντχάουζ μέ τόν Γ. Γεννηματά

ΑΘΗΝΑΙ 8— Τόν υπουργό Εσωτερικών κ. Γιώργο Γεννηματά, τόν υφυπουργό Εσωτερικών, κ. Μιλτ. Παπαϊωάννου καί τόν Γεν. Γραμματέα τού ίδιου υπουργείου Αθαν. Τσούρα, επισκέφθηκε σήμερα τό μεσημέρι ο Βρεττανός Συντηρητικός βουλευτής κ. Κρίς Γκουντζάουζ.

Ο κ. Γεννηματάς εξέφρασε εκ μέρους τής κυβερνήσεως τίς θερμές ευχαριστίες στόν Αγγλο βουλευτή, γιά τήν δραστηριότητα πού ανέπτυξε στήν περίοδο τής εθνικής μας άμυνας αντίστασης, τίς θέσεις πού παίρνει γιά τά ελληνικά θέματα καί τή σημερινή τοποθέτησή του στό θέμα τής επίσημης αναγνώρισης της Εθνικής Αντίστασης.

Ο κ. Γεννηματάς προσκάλεσε τόν κ. Κρίς Γκουντάουζ νά παραστεί—μαζί μέ τούς δώδεκα συναγωνιστές του—στήν πρώτη εκδήλωση γιά τήν Εθνική Αντίσταση, πού θά εορτασθεί στόν Γοργοπόταμο.

## Συγκροτήθηκε κοινό Υπηρεσιακό καί Πειθαρχικό Συμβούλιο στό Γενικό Νοσοκομείο

Μέ απόφαση τού Νομάρχη Ιωαννίνων κ. Χρήστου Μαρτίνη συγκροτήθηκε στό Γενικό Νοσοκομείο Ιωαννίνων «Γ. Χατζηκώστα» κοινό υπηρεσιακό καί πειθαρχικό συμβούλιο Ν.Π.Δ.Δ. Νομού Ιωαννίνων, αρμοδιότητας υπουργείου Υγείας καί Προνοίας η σύνθεση τού οποίου έχει ως εξής:

Τακτικά μέλη: Παναγιώτης Χάσουλας Πρωτοδίκης σάν πρόεδρος.

Βασίλειος Αναστασίου, τμηματάρχης διεύθυνσης Εσωτερικών τής Νομαρχίας.

Δημήτριος Κωσταδήμας υπάλληλος τού ΙΚΑ.

Αναπληρωματικά μέλη: Αθανάσιος Χριστόπουλος Πρωτοδίκης.

Νικόλαος Ζαφείρης υπάλληλος Διεύθυνσης Εσωτερικών τής Νομαρχίας.

Παναγιώτης Δολιώτης Διευθυντής Κέντρου Παιδικής Μερίμνης Αρρένων Πωγωνιανής.

Γραμματέας τού Συμβουλίου ορίστηκε ο Δημήτριος Μπενέκας υπάλληλος τού Γενικού Νοσοκομείου μέ αναπληρωτή τόν Απόστολο Καρώνη υπάλληλο τού Ιδρύματος Κοιν. Πρόνοιας «Νεομάρτυς Γεώργιος».

Η θητεία τού Συμβουλίου λήγει στίς 31—12—1983 ενώ η ισχύς του αρχίζει από τήν δημοσίευση τής απόφασης στήν εφημερίδα τής Κυβερνήσεως.

## ΣΥΝΕΔΡΙΑΖΕΙ ΤΟ ΓΝΩΜΟΔΟΤΙΚΟ ΣΥΜΒΟΥΛΙΟ ΓΙΑ ΤΑ ΚΙΝΗΤΡΑ

Γιά πρώτη φορά συνεδριάζει στίς 6 τό απόγευμα αύριο στά γραφεία τής Περιφερειακής Ανάπτυξης Ηπείρου τό Γνωμοδοτικό Συμβούλιο τού Νόμου 1262/82 πού αφορά τήν παροχή κινήτρων γιά τήν οικονομική περιφερειακή ανάπτυξη τής χώρας.

Τό συμβούλιο είναι 17μελές καί σάν πρώτα θέματα συζήτησης θά εξετασθούν 4 αιτήσεις ενδιαφερομένων γιά νά συμπεριληφθούν στά ευεργετήματα τού νέου Νόμου.

Οι αιτήσεις αυτές είναι.

Η μία γιά επέκταση καί εκσυγχρονισμό εργοστασίου μαρμάρων στό Νομό Ιωαννίνων πού ζητάει δάνειο ύψος 44.000.000 δραχμών.

Η δεύτερη από τήν Κέρκυρα πού αναφέρεται σέ δημιουργία μονάδας τροφοδοσίας αεροσκαφών καί ζητάει δάνειο 115.000.000 δρχ.

Η τρίτη από τήν Ηγουμενίτσα έχει σάν αντικείμενο τήν δημιουργία τουριστικής μονάδας (επιπλωμένα διαμερίσματα) Β κατηγορίας καί ζητάει δάνειο 36.000.000 δρχ.

Τέλος η τέταρτη ζητάει δάνειο 63.000.000 δραχμών γιά δημιουργία Κάμπιγκ Β κατηγορίας στήν Πρέβεζα.

Ενδεχόμενα τήν Τετάρτη τό Γνωμοδοτικό Συμβούλιο θά συνεδριάσει καί πάλι προκειμένου νά γνωματεύσει περί έγκριση ή όχι γιά τή δανειοδότηση κι άλλων αιτήσεων.

Αξίζει νά σημειωθεί ότι μετά τήν κατάργηση του Ν. 1116 καί τήν σύνταξη τού νόμου 1262 περί κινήτρων, ο οποίος προβλέπει ότι μέχρι 200.000.000 δραχμές δάνειο θά γνωματεύσουν τήν έγκρισή του ή όχι τά γνωμοδοτικά συμβούλια πού συγκροτήθηκαν κατά περιφέρειες, τό εδώ Συμβούλιο θά εξετάσει 200 αιτήσεις δανειοδότησης.

## Σχόλια

### Τίποτα περισσότερο

Η καλή διάθεση τού ΠΑΣΟΚ, θεωρήθηκε από τούς συζητητές τού ΚΚΕ σάν αδυναμία καί στίς συζητήσεις πού έπαιρναν χρόνο, καθημερινά άλλαζε η τακτική τού ΚΚΕ καί παρουσιάζονταν μέ μεγαλύτερες αξιώσεις.

Κατά τήν διάρκεια τών συζητήσεων τού ΚΚΕ εξέδιδε καί ανακοινώσεις στις οποίες κατηγορούσε τούς συζητητές του καί δικαίωνε τήν δική του θέση. Αυτή η ενέργεια είναι έξω από τούς κανόνες μέ τούς οποίους διεξάγονται οι συζητήσεις. Το ΠΑΣΟΚ δέν ακολούθησε τό ΚΚΕ στήν τακτική του ενώ θά μπορούσε εύκολα νά τό κάμει, αλλά «κατάπινε» όλες αυτές τίς προκλήσεις πού συνοδεύονταν μέ υπερβολές καί επέδειξε υπομονή πού τιμά εκείνους πού είχανε τό κουράγιο καί τό σθένος νά συζητούν ώρες ατέλειωτες γιά μικροκομματικά συμφέροντα. Δηλαδή γιατί τό ΚΚΕ νά μή έχει περισσότερους από 6 υποψήφιους ή άν ο πρόεδρος τού Δημοτικού Συμβουλίου θά έπρεπε νά είναι ένας δημοτικός σύμβουλος τού ΚΚΕ εσωτ. Στούς Δήμους αρχίζει μιά νέα πορεία πού χάραξε η κυβέρνηση της Αλλαγής καί τό ΚΚΕ μιλά όχι γιά τούς τρόπους υλοποίησης αυτών των αποφάσεων, αλλά γιά τό άν θά έχει ένα περισσότερο ή ένα λιγότερο Δημοτικό σύμβουλο, ή άν ο αντιδήμαρχος θά είναι δικός του.

Μιλά τό ΚΚΕ στίς ανακοινώσεις του γιά τάσεις ηγεμονισμού. Καί τού έχει διαφύγει ένα σοβαρό πολιτικό γεγονός. Ο Λαός έδωσε καί τήν πλειοψηφία τών ψήφων καί τήν κοινοβουλευτική στό ΠΑΣΟΚ. Άρα ενέκρινε τό πρόγραμμα του καί τό κάλεσε νά τό εφαρμόσει. Όλοι όσοι τοποθετήθηκαν από τό Λαό έξω από τήν Κυβέρνηση, άν θέλουν μπορούν νά τήν βοηθήσουν, άν θέβαια στοχεύουν πραγματικά στήν Αλλαγή.

Κάθε όμως προσπάθεια καθοδήγησης καί επιβολής θέσεων στό Κόμμα εκείνο πού ο Λαός έφερε στήν εξουσία, είναι προσβολή καί της Λαϊκής θέλησης.

Τέλος πάντων τό ΚΚΕ μόνο του ανατίναξε τήν συνεργασία στίς προσεχείς Δημοτικές εκλογές, μέ τίς μεγάλες δημοκρατικές δυνάμεις πού αγωνίζονται γιά τήν αλλαγή. Έτσι στίς προσεχείς Δημοτικές εκλογές θά υπάρξουν τρείς συνδιασμοί. Ένας ο συνδιασμός τής Δεξιάς μέ τήν σημερινή πλειοψηφεία τού Δημοτικού Συμβουλίου. Ο άλλος θά είναι ο συνδιασμός τού ΚΚΕ καί ο τρίτος θά είναι ο συνδιασμός όλων τών συμπολιτών μας, πού βρίσκονται ανάμεσα στίς δύο αυτές ακρές θέσεις. Καί ο συνδιασμός αυτός έχει εξασφαλισμένη τήν εκλογική νίκη. Η μόνη ταλαιπωρία τών συμπολιτών μας θά είναι, καί αυτό στήν πιό χειρότερη περίπτωση νά αναγκασθούν νά ψηφίσουν δύο Κυριακές γιά ν

## ΗΜΕΡΟΛΟΓΙΟ

ΠΕΜΠΤΗ
Αν. 6.00 – Δ. 18.45
Σελήνη 22 ημερών

9
ΣΕΠΤΕΜΒΡΙΟΣ

## ΘΕΑΜΑΤΑ

**ΓΡΑΝΑΔΑ:**
«Η πιό τρελλή κοέλγος στόν κόσμο» (κωμωδία)

**ΣΙΝΕ – ΜΙΠΤΑ**
«Τρελλές εξαδέλφες» (ρομαντικόν)

**ΟΡΦΕΥΣ:**
«Εκτελεστής υπεράνω του Νόμου» (περιπετεία)

**«Τό Ποταπολάιο της Δύσεως» (γουέστερν)**

**ΠΑΛΛΑΔΙΟΝ:**
«Πανικός στά σχολεία» (Ελληνικόν)

**ΤΙΤΑΝΙΑ:**
«Παιδιαμείνες γιά κρεβάτι» (ρομαντικόν)

ΣΤΣ ΩΡΑ ΑΠΑΓΗΣΗΣ

ΦΑΡΜΑΚΕΙΑ

**ΔΙΑΝΥΚΤΕΡΕΥΕΙ:**
Ζ. Παπανικολάου 28 Οκτ/βρίου 246 Τηλ. 22.888.

**ΔΗΜΕΡΕΥΕΙ:**
Κ. Λάζος Αθέρων 15μ Τηλ. 27.050

ΒΕΝΖΙΝΑΔΙΚΑ

**Διανυκτερεύουν:**
Γιανιάτσος Παν. Σανατόριο, Ανδρέας Φώτος Νικοπολέως

**Επείγοντα Τηλέφωνα**

| | |
|---|---|
| Γεν. Νοσοκομείο | 26.292 |
| | 33.461 |
| Ασθενοφόρα: | 33.461 |
| | 26.496 |
| Άμεση Δράση: | 100 |
| Πυροσβεστική | 699 |
| Τ.Κ.Α. | 26.342 |

Σταθμός
Κτελ Κάτω (0656) 41.216
ΟΒΕΛΠΑ 104
ΕΛΠΑ 20.695

**Για τους ταξιδιώτες**

**ΠΡΑΚΤΟΡΕΙΑ ΚΤΕΛ**

| | |
|---|---|
| Αθήνων | 26.286 |
| Θεσσαλ/κης | 26.213 |
| Γιάννενα | 26.213 |
| Τρίκαλα | 26.314 |

**Μέσα Μεταφορών**

| | |
|---|---|
| Αγροτική | 26.210 |
| Γενική | 22.304 |
| Εθνική | 25.291 |
| Ελλάδος | 26.242 |
| Εμπορική | 27.005 |
| ΕΠΒΑ | 27.757 |
| Ανατολ.–Δυτική | 26.303 |
| Ασπίς | 29.146 |
| Ιωάννινα | 26.434 |
| Πάτελος | 21.031 |

**Ταξί**

| | |
|---|---|
| Σταματόπουλος | 28.255 |
| Ζάχος Σ. & Υιοί | 27.777 |
| Κεντρικής Πιστάς | 25.651 |
| Δυάδικος | 26.785 |
| Τσιμή Κωνσ/να | 26.111 |
| Πρακτ. Αθηνών | 22.200 |
| Ανατολικός | 27.111 |
| Ταχυδρομείο | 23.000 |
| Αδέρφια | 22.222 |
| Ζάχος (Ν.Πλάγιο) | 21.553 |
| Α.Τ.Ε. | 28.444 |
| Γιαλί Κωστ/νά | 26.235 |
| Πλατ. Πάγκρατ(β) | 31.112 |
| Περάματος | 21.111 |
| Νικολ. Ζέρβα | 31.000 |

**«ΗΠΕΙΡΩΤΙΚΟΣ ΑΓΩΝ»**
ΗΜΕΡΗΣΙΑ ΕΦΗΜΕΡΙΣ
Γραφεία: Πανεπιστ. 17α
ΙΩΑΝΝΙΝΑ

Ιδιοκτήτης
ΕΥΘΥΜΙΟΣ ΤΖΑΛΛΑΣ
Διευθυντής - Διευθυντής
ΕΛΕΥΘΕΡΙΟΣ ΤΖΑΛΛΑΣ

| | |
|---|---|
| Τηλέφωνα: | 61.455 |
| Συντάξεως: | 26.300 |
| Διαφημίσεων: | 25.771 |
| Υπεύθυνος Τυπογραφείου | 25.942 |
| Ελευθέριος Τζάλλας | |

ΣΥΝΔΡΟΜΕΣ:
Δήμων, Κοινοτήτων, Τραπεζών Νομ. Προσώπων
Δημ. Δικαίου, Οργανισμών:
Ετησία ..... 2.400
Εξάμηνη: ..... 1.200

# «Ιδιοκτήτες πύργων ενωθείτε...»

# ΠΟΛΛΑ «ΠΡΟΝΟΜΙΟΥΧΑ» ΠΡΟΒΛΗΜΑΤΑ ΚΑΙ ΛΙΓΕΣ ΧΑΡΕΣ ΕΧΟΥΝ ΟΙ ΠΥΡΓΟΛΕΣΠΟΤΕΣ

ΜΟΝΑΧΟ.- Πολλοί είναι εκείνοι που ανεμρύνονται ή αποκτήσουν έναν πύργο καί νά ζήσουν στή μυθική του σημάσιαρα. Εκείνο βέβαια πού δείχνει στήν πραγματικότητα έναν τέτοιο πύργο; δε θά ανικρεύσανταποτέ στήν απόκτησή του.

Οι δυατυχοι αυτοί οικοδεσπότες πού αριθμούν 100.000 στή Δυτική Ευρώπη, είναι υπερχρεωμένοι καί χρωματισμένοι τό μυθικό τους κάστρο μέ μυθικά ποσά: φόρος, συντήρηση, επισκευές.

Ένας Γερμανός αριστοκράτης - ακόμα καί οι τίτλοι στοιχίζουν σήμερα - σχολιάσε:

«Μέ τόσα χρήματα πού Ξοδεύω γιά συντήρηση καί φόρους, σύντομα θά χάσουν φυσικά λανθρωπική ενίσχυση».

Οι ιδιοκτήτες πύργων γνεριωστωτιέζουν τόσα πολλά «προνομιούχα» προβλήματα, πού αναγκάστηκαν νά οργανωθούν. Υπάρχει ένα ίδρυμα πού αριθμεί 100.000 μέλη καί 13 κράτη. Οι 48.000 είναι Βρετανοί καί οι 19.000 Δυτικοευρωπαί.

Αν καί η μονάδα καί τούς Κάιζερ εξέπνευσε στή Γερμανία πρίν από 81 χρόνια, έχουν μείνει ορισμένα υπολείματα: πύργκτες, δούκες, κόμητες καί βαρώνοι. Γιά νά μήν υπάρχουν παρανοήσεις πρέπει από τήν αρχή νά βεβαιωθεί ότι οι περισσότεροι τιτλούχοι, δίχως διακρίσεις ανάμεσα σε πρίγκιπες καί βαρώνους, δουλεύουν από τής 8 το πρωί ως τής 5 τό απόγευμα σάν όλους τούς κοινούς θνητούς καί ζούν μιά μοναχικοστακική ζωή. Γιά κακή τους τυχή, όμως, παρά τό μικρομεγαλείο αυτό πού τούς δεσπόζουν - κληρονομιές - εναν πύργο, χαμένο μέσα σέ δύσβατες τσαπίδες καί περιτριγυρισμένο μέ πρκετά δάση γιά νά ζαλίζουν ακόμα-καί-τόν ευγενή Δυτικογερμανό πού συνήθισε νά κυνήγια στό κάστρο.

Πρίν από δύο αιώνες αρίθμούνταν 15.000 κάστρα - όχι μιλάμε γιά πύργους Ο χρόνος συμπτεβεραμε μαζί του τά περισσότερα από αυτά, άν καί οι σημερινοί κληρονόμοι ισως προτιμούσαν νά τά είχε συμπρασφερει ολα.

Κάθε τί καλύτερο, σήμερα επιμένουν νά υπάρχουν κάπου 6.000 πυργκοι πού κατασκευάστηκαν πού θά μπορούσαν νά κατοικηθούν. Γιά τούς νεοπλούτους έκεινε τέτοιος πύργος θά ήταν σύμβολο της νέας τάξης τους, γιά τούς αριστοκράτες κάτι πού θυμίζει - ενοχλητικά μαλλον, όταν σε επισκέπτεται ο φορος δολλάρια.

Αταγνωσμένοι οι γαλαζοαίματοι Δυτικοευρωπαοί άρχισαν αγιά-σιγά νά ανακαλύπτουν τό σήμα κατατεθέν τού τίτλου τους; η προσπάθησή τους νά τό πουλήσουν σέ Αραβες.

Ο πρίγκιπας Φρειδερίκος Βίλχελμ Τσου Βιεντ, απάγονος μιάς από τίς ευγενέστερες πολιές οικογένειες της χώρας πήγε τήν ιρανική απόφαση νά σπαλλαγεί ορατικά από τόν πύργο του, καί τού έβαλε φωτιά.

Ο εμπηρημός αυτός ανάγκασε τήν κυβέρνησή νά πάρει αυστηρά μέτρα γιά τά διατηρητέα μνημεία, καί ελλιχατοι κατέφυγαν από τότε στά ιδιωτικά δάη καί μόλις μέ δύο απελευθέρωσης.

Οι περισσότεροι πρίγκιπες νά συσκέπτονται αγωνιώδες μέ τί τρόπο θά μπορουσαν νά κάνουν ξεπέρασον τό 1 εκατομμύριο τούς πύργους τους προσοδοφόρα επιχείρηση.

Ο Βαρώνος Βόλφγκανγκ Φόν Στέτεν είναι ένα τυπικό παράδειγμα. Τό χωρό όπου ζεί ανιμάζεται Στέτεν, καί αυτό δείχνει τήν αριστοκρατική του καταγωγή. Τό γαλαζοαίματο γενεαλογικό του δέντρο αριθμεί 29 γενεές. Τό Στέτεν ήταν μιά δαρκνία μέσα στά 1600 δωνάτα, πριγκιπάτα, βαρωνίες καί κόμοτα βασιλεία -της τοέπης- πού απάρτιαν την κατακεραυλισμένη Γερμανία.

Ο ίδιος Στέτεν είναι, λίγο-πολύ, ιδιοκτήτης τρύ χωριού, καί ζεί στό κάστρο τού Στέτεν, πού απέκτησαν οι πρόγονοί του - δύο καί μισό χιλιόμετρα. Ειχε κτιστεί τό 1088. Διαθέτει τέσσερα πολεμίστρες, τρία πυργίσκους, μπουντρούμια καί φαντάσματα - τόν πρό - πρό - πρό θεί μου Νέ-, εξήγησε ο βαρώνος, συμπληρώνοντας τις φίρσος Μάι κάνει καμιά φορά θόλτες στούς διαδρόμους».

Το κάστρο δέν καταλήφθηκε ποτέ - ενα εξαιρέσιμο σε δυο μέρες που πέρασαν εκεί μερικοί Αμερικανοί στρατιώτες τό 1945

Ο Στέτεν δέν μιά φορά ανακοίνωσε μική γυναί τού κάστρου καί φυσικά δέν διαθέτουν ούτε κεντρική θέρμανση καί ηλεκτρικό εγκαταστάσεις. Ένα μεγάλο τμήμα τού κάστρου είχε μετατραπεί σέ ξενοδοχείο, τό οποίο φιλοξένησε κυρίως τ βαρώνη Ζίλδα Στέτεν.

- Δέν ανήκουμε στήν κατηγορία πολυτέλειες σχολιαστε ο φόν Στέτεν, δείχνοντας τό φοτηπό μπόνιο του ίχνου στά δωμάτια. Αν θέλαμε νά δώσουμε τίς σχετικές υδραυλικές εγκαταστάσεις, θά επρεπε νά διαθέσουμε μιά ολόκληρη περιουσία».

Η λειτουργία καί τό ξοοδο της πτέρυγας του ξενοδοχείου καί λίμπτων μονάχα τούς φόρους καί τούς τακτικούς λογαριασμούς.

«Ο περισσότερος κόσμος πιστεύει ότι ανήκουμε σέ μιά προνομιούχα ελίτ πού ζεί μέν ανεμρύνεται καί κόσμο. - λέει ένας Ιταλός τιτλούχος καί ιδιοκτήτης κάστρου, πλούσιος κόσμος. -Στήν πραγματικότητα ειμαστε μιά καταπονεμένη μειοψηφία πού ζεί ένα εφιαλτη.

- (Κέρκυρα Τριμπιούν)

## ΗΠΕΙΡΩΤΙΚΟΣ ΑΓΩΝ

## Συνεχίζουν νά κρατούν ομηρους

ΒΕΡΝΗ. - Οι ένοπλοι, πού κρατούν εννέα ομήρους από μέχαρο της πολωνικής πρεσβείας, επέτρεψαν σέ κάποιον ιερέα νά εισέλθει στό κτίριο επί μιά ώρα σήμερα καί επανέλβαν τίς απειλές τους νά ανατινάξουν την πρεσβεία καί τούς ομήρους, αν δέν ικανοποιηθούν τά αιτήματα τους.

Ο εκπρόσωπος του υπουργείου Δικαιοσύνης κ. Χάνσελ χερ δήλωσε ότι ο καθολικός ιερέας Γιόζεφ Μπρσανεκι, πρώην καθηγητής της φιλοσοφίας παρέμεινε επί μισί ώρα μέ τούς ενόπλους που τού επαναλαβαν ότι θά ανατινάξουν τήν πρεσβεία, εάν δέν ικανοποιηθούν τά αιτήματα τους.

## Οι Ιρακινοί συνεχίζουν τούς βομβαρδισμούς

ΑΓΚΥΡΑ. - Συνελήφθη σήμερο ο χρηματιστής Καστελλι στήν Τύνιδα της Τυνησίας, όπως ανακοίνωσε το τουρκικό υπουργείο Εξωτερικών. Ηδη, ομάδα τής τουρκικής Υπηρεσιάς αναχώρησε γιά τήν τυνησιακή πρωτεύουσα γιά νά παραλάβει τόν συλληφθέντα χρηματιστή καί νά τόν συνοδεύσει πίσω στήν Τουρκία προκειμένου νά δώσει λόγο τών πραγμάτων του.

Οπως είναι γνωστό, εις φάρος του Καστελλι (που τό πραγματικό του όνομα είναι Τσεβκετ Ιζζετ), είχε εκδοθεί ένταλμα συλλήψεως από τό δικαστήριο τουρκικό δικαστηριο γιά απάτη κατάχρηση εμπιστοσύνης. Ο Καστελλι κατηγορείται στά εξωτερικό ότι, 21 Ιουνίου, μετά την πτώχευση των χρηματιστηριακών κατ' εντολών πελατών καί τά τόν συνοδεύσει πίσω στήν Ελλάδα 625 εκατομ. δολλαρίων, καί προκάλυψε κλονισμό τής τουρκικής οικονομίας.

## Συνεχίζεται η κρατούσα κατάσταση στήν Τύνιδα

## Τήν έκδοση δύο εμπόρων ναρκωτικών ζήτησε από τήν Ελλάδα η Ιταλία

ΡΩΜΗ, .- Η αστυνομία τής Ρώμης ζήτησε τήν έκδοση δύο Ιταλών εμπόρων ναρκωτικών πού τό 1979 είχαν καταδικασθεί στήν Ελλάδα καί είχαν εγκλεισθεί στόν Κορυδαλλό. Η έκδοσή τους στις Ιταλικές αρχές είνηε πρίν από λίγες μέρες, προκειμένου η ιταλική αστυνομία νά τούς ανακρίνει γιά τήν ανάμιξή τους σε μιά σειρά εμπόρων ναρκωτικών, τό μέλη τής οποίας συνελήφησαν πρόσφατα στήν Ρώμη μετά τήν ανακάλυψη μεγάλης ποσότητας ηρωίνης σε ένα ιατρείο πού τό χρησιμοποιούσαν σάν θέρτινα.

Πρόκειται γιά τούς Φίλιππεο τό Φετζο, 42 χρονών, καί Στεφανο Μοντουσιο 36 χρονών, πού είχαν συλληφθεί στήν Κέρκυρα τόν Απρίλιο του 1979. Ύστερα από ένστάλη σύγκριση μέ τούς Ελληνες τελωνοφύλακες.

Στήν σύντομη ανακρίτη αυτή είχε σκοτωθεί ένας άλλος Ιταλός ενώ στό κότερό του είχαν βρεθεί 600 κιλά χασίς. Οι δύο συλληφθέντες έχουν καταδικασθεί αντίστοιχα σε 20 καί 16 χρόνια φυλάκιση. Μετά τήν ανάκριση τους οι δύο Ιταλοί θά μεταφερθούν καί πάλι στήν Ελλάδα γιά νά συνεχίσουν την έκτιση τής ποινής τους.

## Συνελήφθη στήν Τύνιδα ο Τούρκος χρηματιστής

ΑΓΚΥΡΑ. - Συνελήφθη σήμερο ο χρηματιστής Καστελλι στήν Τύνιδα τής Τυνησίας, όπως ανακοίνωσε το τουρκικό υπουργείο Εξωτερικών. Ηδη, ομάδα τής τουρκικής Υπηρεσιάς αναχώρησε γιά τήν τυνησιακή πρωτεύουσα γιά νά παραλάβει τόν συλληφθέντα χρηματιστή καί νά τόν συνοδεύσει πίσω στήν Τουρκία προκειμένου νά δώσει λόγο τών πραγμάτων του.

Οπως είναι γνωστό, εις φάρος του Καστελλι (που τό πραγματικό του όνομα είναι Τσεβκετ Ιζζετ), είχε εκδοθεί ένταλμα συλλήψεως από τό δικαστήριο τουρκικό δικαστηριο γιά απάτη κατάχρηση εμπιστοσύνης. Ο Καστελλι κατηγορείται στά εξωτερικό ότι, 21 Ιουνίου, μετά την πτώχευση των χρηματιστηριακών κατ' εντολών πελατών καί τά τόν συνοδεύσει πίσω στήν Ελλάδα 625 εκατομ. δολλαρίων, καί προκάλυψε κλονισμό τής τουρκικής οικονομίας.

## Τήν Κίνα θά επισκεφθεί – Ο Καρστεις

ΒΟΝΝΗ - Ο πρόεδρος τής Δυτικής Γερμανίας Καρλ Καρστενς θά επισκεφθεί επίσημα την Κίνα στίς 11 έως 17 Οκτωβρίου, ανακοινώθηκε σήμερα από το προεδρικό γραφείο.

## Γιά εγγραφή μαθητών στό πρότυπο Δημοτ. – Σχολειο Βελλάς

Κατά τό σχολικό έτος 1982-83 πού αρχίζει νά λειτουργεί τό πρότυπο Δημοτικό σχολείο τής Βελλάς σήμερα μέ μαθητές τών δύο φύλων που θά μεταφέρονται καθημερινά από τά Γιάννενα τό λεωφορείο τής ΚΤΕΛ καί μέ τή συοδεία δασκάλου καί θά επιστρέφουν στίς 2.30 μέ τόν ίδιο τρόπο.

Η σχολική εργασία-δρχτη από κάθε πλευρά - θά γίνεται μέ την ιδιαίτερη επιστήμη κ. Δ/ντή τής Σχολής καί τήν καθοδήγηση των παιδαγωγών αυτής.

## 10.000 στρέμματα πευκοδάσους κάηκαν στήν Σαλαμίνα

ΑΘΗΝΑ. -Κατάσβεσθηκε τελικά χθές τό μεσημέρι αφού απατέφρωσε εκτεταμένη περίπου 10.000 στρεμμάτων πευκοδάσους η μεγάλη πυρκαιά, πού εξεράγη προχθές τά ξημερώματα στήν Ερμιονίδα, σε απόσβεση πού μεγάλο διεθνές γεγονός.

Η πυρκαιά πήρε τεράστιες διαστάσεις καί ο κόσμος τρόμαξε καί πάλι δύο πυροσβεστικά αεροπλάνα γιά την καταδάσεις της Σαλαμίνας.

Η φωτιά πού είχε τεθεί υπό έλεγχο, από προχθές τό ήρδαν ανοίκτωσθήκε χθές τό πρωί καί χρειάσθηκε νά σταλούν κάπάλι δύο πυροσβεστικά αεροπλάνα γιά την καταδάσεις της Σαλαμίνας.

Η φωτιά πού ξέκινησε μέ τόν ρυθμό τής ανέμου, ανεμίζοντας τά δένδρα καί τά βιβλικά πεύκα, κατάφερε νά φτάσει μέχρι τόν κόλπο τής Σαλαμίνας.

Η πυρκαιά πρόκλησε μεγάλη ανάγκη μέ δέκα ή χιλιάδες ζώα τής περιοχής, πρόβατα, γίδια, κοτόπουλα καί κόκκορες. Η αλόγιστη ιπποκαταστάσεις ειχε ως αποτέλεσμα τή συνέχιση τής βοσκής σημαντικών ποσοστών, από τις πυρκαιές πού χορηγήθηκαν, σε κτηνοτροφικές μονάδες καί στίν κατανάλωση. Οι συνθήκες αυτές συνέβαλαν στήν ενίσχυση τών αντιπαραγωγικών δομών τής οικονομίας καί στη διατήρηση τών διορθώκτων προβλημάτων.

Οσον αφορά τά προβλήματα του τραπεζικού τομέα ο Δ/ντής κ. Γ.-Α. Μαγκάκης τόνισε ότι στό χρόνο που πέρασε συμμόστηκαν ακόμα περισσότερα τά ήδη υπάρχοντα κρίσιμα εμπόδια καί η αυξηση τής Κυβέρνησης νά στείλει πιστωτικά επενδυτικά πρόγραμματα τών εταιρειών μέσα στόν μήνα καί ανάμεσα σε μιά λιτότητα πού σφαρμόστηκε τό κόστος τών κατωθέσεων, με δυσμενες επιπτώσεις στη σωτηρία τών μικρομεσαίων επιχειρήσεων.

Γενικώτερα 1982 θά πρέπει νά θεωρηθεί γιά την εδάνιαγη κοινωνία μεταβατική, κατά τήν οποία γίνονται προσπάθειες νά ανανωτωποιούν εστίγονα προβλήματα πού κληροδοτήθηκαν από παρελθόν. Παράλληλα όμως αναμένεται νά θά δημιουργήθουν οι κατάλληλοι πού θά επιτρέψουν στη σύγχρεω την εφαρμογή κοινωμακροχρονιότερου προγράμματος γιά την αναδιάρρθωση τών δομών τής οικονομίας καί τήν ενίσχυη τών ικανοτήτων καί περιοχών τή δυνατότητα τους γιά ανάπτυξη καί εκσυγχρονισμό, στοιχεία ακόμα αναγκαία γιά τή μόνιμη ανάπτυξη τών κοινωνικών τάξεις στό εσωτερικό καί τό εξωτερικό. Επιπλέον, κάτω από τίς σημερινές συνθήκες θεωρείται επιβεβαίωσε ότι εξαιρετικά σπάνια περιοχίζει τη δυνατότητα τους γιά ικανοποιητικό επίπεδο αυθοτικότητας γιά να ανταποκριθούν χωρίς υφεσογενεις καί σε συζήμενες ανάγκες πού προκύπτουν αυτό τις φορέτες των επιχειρήσεων καί από τις ρυθμίσεις πού προωθούνται γιά τή μείωση επίδοσης τών κρατικών δαπανών. Η αλόγιστη ιπποκαταστάσεις ειχε ως αποτέλεσμα τή συνέχιση τής βοσκής σημαντικών ποσοστών, από τις πυρκαιές πού χορηγήθηκαν, σε κτηνοτροφικές μονάδες καί στίν κατανάλωση. Οι συνθήκες αυτές συνέβαλαν στήν ενίσχυση τών αντιπαραγωγικών δομών τής οικονομίας καί στη διατήρηση τών διορθώκτων προβλημάτων.

Οσον αφορά τά προβλήματα του τραπεζικού τομέα ο Δ/ντής κ. Γ.-Α. Μαγκάκης τόνισε ότι στό χρόνο που πέρασε συμμόστηκαν ακόμα περισσότερα τά ήδη υπάρχοντα κρίσιμα εμπόδια καί η αυξηση τής Κυβέρνησης νά στείλει πιστωτικά επενδυτικά πρόγραμματα τών εταιρειών μέσα στόν μήνα καί ανάμεσα σε μιά λιτότητα πού εφαρμόστηκε τό κόστος τών κατωθέσεων, με δυσμενες επιπτώσεις στη σωτηρία τών μικρομεσαίων επιχειρήσεων.

Γενικώτερα 1982 θά πρέπει νά θεωρηθεί γιά την εδάνιαγη κοινωνία μεταβατική, κατά τήν οποία γίνονται προσπάθειες νά ανανωτωποιούν εστίγονα προβλήματα πού κληροδοτήθηκαν από παρελθόν. Παράλληλα όμως αναμένεται νά θά δημιουργήθουν οι κατάλληλοι πού θά επιτρέψουν στη σύγχρεω την εφαρμογή κοινωμακροχρονιότερου προγράμματος γιά την αναδιάρρθωση τών δομών τής οικονομίας καί τήν ενίσχυη τών ικανοτήτων καί περιοχών τή δυνατότητα τους γιά ανάπτυξη καί εκσυγχρονισμό, στοιχεία ακόμα αναγκαία γιά τή μόνιμη ανάπτυξη τών κοινωνικών τάξεις στό εσωτερικό καί τό εξωτερικό. Επιπλέον, κάτω από τίς σημερινές συνθήκες θεωρείται επιβεβαίωσε ότι εξαιρετικά σπάνια περιοχίζει τη δυνατότητα τους γιά ικανοποιητικό επίπεδο αυθοτικότητας γιά να ανταποκριθούν χωρίς υφεσογενεις καί σε συζήμενες ανάγκες πού προκύπτουν αυτό τις φορέτες των επιχειρήσεων καί από τις ρυθμίσεις πού προω-

**Soulis A.E.**
ΑΕΟΦ. ΑΛΕΞΑΝΔΡΑΣ 13 ΑΘΗΝΑΙ Τ.Τ. 701
**ΝΕΑ ΠΡΟΙΟΝΤΑ**
Η SOYLIS AE θασιόμενη από συγχρονο τεχνολογικό σύστημα των Ευρωπαϊκων Βιομηχανιών δημιουργησε σε συνεργασία με Ευρωπαϊκους τεχνικους ένα ΝΕΟ φασμα στα εδίδη της Κατασκευας και διαθέτει:
α) Το ΝΕΟ λέσηπα καλοριφερ SIGME (θαβμός απόδοσης 90%-93%).
β) Τον ΝΕΟ Ηλιακό θερμοαισμόνα Αμερικάνικης τεχνολογίας (αλουμίνιο - χαλκός) καί το κεντρικό Ηλιακό συστημα, ειδικό γιά την παραγωγη ζωστου νερου χαμηλοθερμίας σε μεγάλες εγκαταστασεις (ξενοδοχεία, πισινες, Νοσ/μεια) καί
γ) Το ΜΟΝΟΣΛΗΝΙΟ συστημα θέρμανσης σύμφωνα με τό Γερμανικο Πρωτοτυπο
ΤΗΛ. ΑΘΗΝΩΝ 6425223 6464183
ΤΗΛ. ΘΕΣ/ΝΙΚΗΣ. (031) 427500-1
Με εκτιμηση - SOULIS A.E.
ΑΝΤΙΠΡΟΣΩΠΟΣ ΗΠΕΙΡΟΥ
ΠΕΤΡΟΣ ΜΠΟΤΗΣ
28ης Οκτωβρίου 31 ΣΤ τηλ. 23.516

**Ε.Κ.Κ.Π.Ο.Α.**
**Εταιρεία Καθαρισμού**
Αναλαμβάνομεν τόν καθαρισμόν Δημοσίων κτιρίων, γραφείων, κοινοχρηστων χωρων πολυκατοικιών.
Πληροφορίες 10 Τηλ. 25.965 καί 35.636.

## Ιατροί – Κλινικές

ΒΑΣΙΛΕΙΟΣ Σ. ΔΑΠΑΔΟΠΟΥΛΟΣ
ΧΕΙΡΟΥΡΓΟΣ ΟΔΟΝΤΙΑΤΡΟΣ
ΑΚΤΙΝΕΣ 8
Ιατρείον Χ. Τρικούπη 10
Τηλ. 22.944. Οικίας 30.658
ΙΩΑΝΝΙΝΑ

ΑΝΑΣΤ. ΠΛΑΧΟΥΡΗΣ
ΧΕΙΡΟΥΡΓΟΣ ΟΔΟΝΤΙΑΤΡΟΣ
Μπότσαρη 18
Τηλ. 28.564
ΙΩΑΝΝΙΝΑ

ΑΚΤΙΝΟΛΟΓΙΚΟ ΕΡΓΑΣΤΗΡΙΟ
ΚΩΝΣΤ. Ι. ΓΚΟΣΙΟΥ
ΙΑΤΡΟΥ ΑΚΤΙΝΟΛΟΓΟΥ
-ΡΑΔΙΟΛΟΓΟΥ
Διδάκτορος Παν/μίου Μονάχου
Μαγ. Αγγέλου και Βλα χλείση 9 (ρωνιά Κτηματ κής Τραπέζης) Τηλ. 30.941
ΙΩΑΝΝΙΝΑ

ΚΩΣΤΑΣΗ. ΜΟΥΛΙΑΣ
ΙΑΤΡΟΣ ΑΚΤΙΝΟΛΟΓΟΣ-ΡΑΔΙΟΛΟΓΟΣ
Πρώβεστρα Τρικούπη 3
Τηλ. Ιατρείου 27.665
Οικίας 28.430

ΠΕΤΡΟΣ ΠΟΥΛΕΤΣΗΣ
ΙΑΤΡΟΣ ΔΕΡΜΑΤΟΛΟΓΟΣ ΑΦΡΟΔΙΣΙΟΛΟΓΟΣ
ΙΑΤΡΕΙΟν Προέκεισις Χ. Τρικούπη 3 Τηλ. 21.566
ΙΩΑΝΝΙΝΑ

ΓΕΩΡΓΙΟΣ ΠΑΠΠΑΣ
ΔΕΡΜΑΤΟΛΟΓΟΣ ΑΦΡΟΔΙΣΙΟΛΟΓΟΣ
Σκουμπουρδή 128 (ενάντι του Ξενοδ. Παλλάδιο).
Τηλ. 32.038 Δέρεται 9 π.μ. 2 μ.μ. καί 6-9 τής καθημερ
Ανέβ. εκτός από το απόγευμα τής Τετάρτης καί του Σαββάτου

ΕΛΕΥΘΕΡΙΟΣ Σ. ΤΣΙΚΟΣ
ΙΑΤΡΟΣ ΔΕΡΜΑΤΟΛΟΓΟΣ ΑΦΡΟΔΙΣΙΟΛΟΓΟΣ
Βλαχλείου 3 Ιωάννινα
Τηλ. Ιατρείου: 30.293,
Οικίας: 25.942

ΓΡ. ΓΟΥΡΓΟΥΝΗΣ
ΙΑΤΡΟΣ ΜΙΚΡΟΒΙΟΛΟΓΟΣ
Διδάκτωρ της Ιατρικής Σχολής του Παν/μίου Αθηνών
Σκουμπουρδή 6 (ενάντι Σε νοδοχείο Παλλάδιον )
Τηλ. Εργαστηρίου 27.380
Τηλ. Οικίας 23.228

ΕΡΓΑΣΤΗΡΙΟν ΜΙΚΡΟΒΙΟΛΟΓΙΚΟν ΑΙΜΑΤΟΛΟΓΙΚΟ & ΒΙΟΧΗΜΙΚΟ
ΔΗΜ. Σ. ΡΑΜΑΝΤΖΑ
ΔΙΠΛΩΜΑΤΟΥΧΟΣ ΙΑΤΡΟΣ
Ιατρείον Πανεπιστ. 118
Τηλ. 29.706, Ωρ/κίας Ακοιδ/μίας 3 Τηλ. 24.675

Δρ ΧΡΗΣΤΟΣ ΜΑΝΤΑΣ
ΧΕΙΡΟΥΡΓΟΣ ΟΡΘΟΠΕΔΙΚΟΣ
Διδάκτωρ τής Ιατρικής Σχολής Του Πανεπιστημίου μίου Θεσ/νίκης Χαρ Τρι κούπη 10 Τηλ. Ιατρείου 25.580
Τηλ. Οικίας 33.844, 25.470

ΜΑΙΡΗ Β. ΔΡΕΠΑΝΑ
ΔΙΠΛΩΜΑΤΟΥΧΟΣ ΑΣΘΗΤΙΚΟΣ
ΙΝΣΤΙΤΟΥΤΟν ΑΣΘΗΣΙΑΤΙΚΗΣ ΚΑΙ ΡΙΖΙΚΗΣ ΑΠΟΤΡΙΧΩΣΕΩΣ
Μάρκου Μπότσαρη 13 (Ένωνι τοχ. Ταμιευτηρίου)
Τηλ. 32.461-ΙΩΑΝΝΙΝΑ

Ι. Π. ΧΡΥΣΟΒΙΤΣΙΝΟΣ
ΧΕΙΡΟΥΡΓΟΣ ΟΡΘΟΠΕΔΙΚΟΣ
Μέλος τής Βρετανικής Ορθοπεδικής Επιταιρίας
Ιατρείον 28ης Οκτωβρίου 17 (Ένωνι ΟΤΕ ) Τηλ. 33.428,
Οικίας: 35.140 ΙΩΑΝΝΙΝΑ

Ν.Α.ΚΑΡΑΜΠΙΝΑΣ
ΧΕΙΡΟΥΡΓΟΣ ΟΔΟΝΤΙΑΤΡΟΣ
ΑΚΤΙΝΕΣ 8
Γωνία Αθέρων καί Τσιτσ. Ιστρία, λίγο πίσω τ. Ξενοδοχείου Μητροπόλεως)
Τηλ 20.774ΙΩΑΝΝΙΝΑ

ΚΩΣΤΑΣ Α. ΜΠΟΥΡΑΝΤΖΗΣ
ΧΕΙΡΟΥΡΓΟΣ ΟΔΟΝΤΙΑΤΡΟΣ
Σκουμπουρδή 8 (ενάντι ξενο δοχείου Παλλάδιον)
Τηλ.Ι ιατρείου 32.068
Οικία 2ου Λιμπουρού 68
Τηλ. οικίας 32.359

ΧΡΥΣ. Π. ΜΟΥΣΙΑΔΗΣ
ΧΕΙΡΟΥΡΓΟΣ ΟΔΟΝΤΙΑΤΡΟΣ
ΑΚΤΙΝΕΣ 8
Δέχεται κάθε μέρα (πρωί καί απόγευμα)
ΜΕΡΑΝΤΕΒΟ
Καπάδκη 4-6 (τοε δρομας)
Τηλ. 20.888 ΙΩΑΝΝΙΝΑ

ΕΛΕΝΗ Χ. ΠΑΠΠΑ
ΧΕΙΡΟΥΡΓΟΣ ΟΔΟΝΤΙΑΤΡΟΣ
ΑΚτΙΝΕΣ 8
Πυρανθέα 3 Τηλ. 25.841
ΙΩΑΝΝΙΝΑ

ΘΕΟΔΩΡΟΣ ΣΠΥΡΟΥ
ΧΕΙΡΟΥΡΓΟΣ ΟΔΟΝΤΙΑΤΡΟΣ
Δέχεται καθημερινά με ραντε βού Κυριακ 10 (Παραπλεύρως ΑΤΕ) Τηλ. 30.847
ΙΩΑΝΝΙΝΑ

ΕΛΕΝΗ ΠΡΙΝΤΖΗ
ΙΑΤΡΟΣ
ΔΕΡΜΑΤΟΛΟΓΟΣ-ΑΦΡΟΔΙΣΙΟΛΟΓΟΣ
Κύπρου 30
Γλυφάδα – ΑΘΗΝΑΙ

ΚΙΚΗ ΜΑΛΛΑΜΟΥ – ΜΗΤΣΗ
ΙΑΤΡΟΣ ΚΥΤΤΑΡΟΛΟΓΟΣ
ΤΕΚΤ Παπανικολάου
28ης Οκτ/βρίου45 Σοφόκρους Κυτταρολόγος, εξέτασες 28ης Οκτ/βρίου45 Σοφόκρους Διαμερισμα 24, Τηλ 29.884
Δέχεται καθημερινά 9 – 1 καί Δευτέρα, Τετάρτη, Παρασκευή 6 – 8

ΕΛΕΥΘ. Δ. ΚΟΣΤΑΚΗΣ
ΧΕΙΡΟΥΡΓΟΣ ΟΥΡΟΛΟΓΟΣ
Ιατρείον: Μπότσαρη 27
Τηλ. 31.978, Οικία Πατρ. Μ. Ευαγγελίου 13 Τηλ. 29.192
ΙΩΑΝΝΙΝΑ

ΘΩΜΑΣ Β. ΤΖΙΜΑΣ
ΧΕΙΡΟΥΡΓΟΣ ΟΔΟΝΤΙΑΤΡΟΣ
Καπάδκη 4–6 τος όρφος
Τηλεφωνο: Ιαρείου 34.534 Οικίας 35.123
ΙΩΑΝΝΙΝΑ

ΒΑΝΑ ΚΟΛΙΟΠΑΠΑ – ΒΟΥΡΔΑ
ΠΑΙΔΙΑΤΡΟΣ
12ΧΟΥΣΟΠΟΥΡΔΗ 5 ΙΩΑΝΝΙΝΑ
Τηλ. Ιατρείου 32.635
Τηλ. Οικίας 29.702

ΑΝΤΩΝΙΟΣ ΣΟΥΛΤΗΣ
ΧΕΙΡΟΥΡΓΟΣ ΟΔΟΝΤΙΑΤΡΟΣ
ΑΕΡΟΠΟΡΙΑ ( Κλινικη) Πλ. τείο ΔΗμόβιον Τραπέζης ΕΤΒΑ)
Τηλ.29.151 ΙΩΑΝΝΙΝΑ
Κάθε απόγευμα μέ ραντεβού τήν Τετάρτης καί Σαββάτου

ΚΛΙΝΙΚΗ ΟΤΟΡΙΝΟΛΑΡΥΓ

# ΕΠΙΣΤΟΛΕΣ

## Ο Πρόεδρος τού Δικηγορικού Συλλόγου απαντά σέ επιστολή αναγνώστη μας

Κύριε Διευθυντά,

Στό 15204)7—9—82 φύλλο τής εφημερίδας σας δημοσιεύτηκε επιστολή τού κ. Δ.Γ. μέ τόν πικρόχολο τίτλο «Ὀψιμη ευαισθησία», πού διακρίνεται γιά τήν έλλειψη αντικειμενικότητας καί τίς ανακρίβειές της.

Ο κ. Δ. Γ. δέν θά είναι βέβαια δικηγόρος, ώστε νά έχει τήν αυξημένη ευθύνη καί υποχρέωση νά παρακολουθεί τή δραστηριότητα τού Δ.Σ. τού Δικηγορικού Συλλόγου. Θά έπρεπε όμως πρίν νά συντάξει τήν επιστολή του, νά συμβουλευθεί τούς συναδέλφους δικηγόρους, μέ τούς οποίους θά έρχεται σέ συχνή επαφή, είτε λόγω τών φιλικών του σχέσεων, είτε λόγω τής κομματικής τους συνεργασίας στήν ίδια κλαδική. Αν το είχε κάνει αυτό θά είχε πληροφορηθεί, ότι τό Δ.Σ. τού Συλλόγου, σύμφωνα μέ τό άρθρο 199 τού Κώδικα περί Δικηγόρων, πού τού επιβάλλει νά συζητεί καί ν' αποφασίζει «καί επί παντός γενικωτέρου ζητήματος Εθνικού ή κοινωνικού περιεχομένου», έδωσε πάντοτε τό παρόν στά τέτοιας φύσης ζητήματα.

Θά είχε μάθει έτσι ο κ. Δ.Γ. (καί περιορίζομαι μόνο στά μετά τή μεταπολίτευση τού 1974 χρόνια), ότι πέρα από τή συμβολή μέ τή συμμετοχή του σέ συνέδρια τών δικηγορικών συλλόγων τού Κράτους καί τής Κύπρου καθώς καί σέ συνεδριάσεις τής Συντονιστικής Επιτροπής καί τής Ολομέλειας τών προέδρων, όπου συζητήθηκαν θέματα πού αφορούν ολόκληρη τή χώρα καί τό Έθνος, τό Δ.Σ. τού συλλόγου μας ήτρε ενεργό μέρος στίς προσπάθειες γιά τήν επίλυση όλων τών γενικωτέρου τοπικού ενδιαφέροντος προβλημάτων. Μετείχε μέ εκπροσώπους του από τήν αρχή στά διαθήματα γιά τήν ίδρυση τής Ιατρικής Σχολής τού Πανεπιστημίου μας καί τήν κατασκευή τού μεγάλου νοσοκομείου.

Αποτελούσε μέρος τής Συντονιστικής Επιτροπής τών οργανώσεων τής πόλης (πού δυστυχώς τόν τελευταίο καιρό ανέστειλε κάθε δράση της) καί δέν έλλειψε από καμμιά συνεδρίαση γιά τή λύση τών τοπικών προβλημάτων, πού αφορούν τήν ανάπτυξη τής περιοχής καί τήν προστασία τού περιβάλλοντος.

Μετέχει καί έκανε θετικές προτάσεις μέ τόν εκπρόσωπό του γιά τό πενταετές αναπτυξιακό σχέδιο τού Νομού μας.

Τό φώς τής δημοσιότητας είδαν ψηφίσματά του γιά τή βιομηχανική περιοχή, τίς βομβιστικές ενέργειες στήν πόλη μας, τούς βανδαλισμούς στό Άλσος, τίς επετείους τού Πολυτεχνείου καί τής αποκαταστάσεως τής Δημοκρατίας κ. α.

Αναμφισβήτητα η συμπαράσταση στήν απεργία τών γιατρών περιέχει όπως γράφει ο κ. Δ. Γ. καί διαμαρτυρία κι' η διαμαρτυρία αυτή στρέφεται τόσο κατά τών προηγουμένων όσο καί κατά τών σημερινών υπευθύνων γιά τήν άθλια κατάσταση τής νοσοκομειακής περιθάλψεως στήν περιοχή μας.

Πιστεύω πώς θά συμφωνεί ο κ. Δ. Γ. ότι τό θέμα τής υγείας έχει πρωταρχική σημασία γιά τόν τόπο μας καί είναι ανάγκη νά επιδιωχθεί η συντομώτερη καί καλύτερη δυνατή λύση του μέ κοινούς καί συνεχείς αγώνες, πέρα από οποιαδήποτε κομματική σκοπιμότητα.

Ευχαριστώ γιά τή φιλοξενία

ΣΠΥΡΟΣ ΣΠΕΓΓΟΣ
Πρόεδρος Δικηγορικού Συλλόγου Ιωαννίνων

# ΕΚΛΗΛΩΣΕΙΣ

## Πολιτιστικές εκδηλώσεις τής Αδελφότητας Μικρασιατών

Μέ τήν ευκαιρία τής συμλήρωσης 60 χρόνων μετά τόν ξεριζωμό τους από τήν Μικρασιατική γή καί τήν ίδρυση τής κοινότητας Ανατολής η Αδελφότητα τών εν Ηπείρω Μικρασιατών διοργανώνει τριήμερες πολιτιστικές εκδηλώσεις.

Τό πρόγραμμα τών εκδηλώσεων πού αρχίζουν τήν Κυριακή έχει ως εξής:

ΚΥΡΙΑΚΗ: 11 π.μ. στό Καμπέρειο Ποντιακό έργο «Τό νέρο μπήκε στό αυλάκι».
Στήν συνέχεια ποντιακοί χοροί.

ΔΕΥΤΕΡΑ: Στίς 7.30 τό απόγευμα ομιλία στό Καμπέρειο μέ θέμα: «Οι Μικρασιάτες πρό τής καταστροφής τού 1922» μέ ομιλητή τόν κ. Παύλο Κυριακίδη.

Στήν συνέχεια ποντιακοί χοροί.

ΤΡΙΤΗ: Ημέρα αφιερωμένη στήν ίδρυση τής κοινότητας Ανατολής.

7.30 — 10.00 Θεία Λειτουργία.

10.00 Επιμνημόσυνη δέηση στόν Ιερό Ναό Αγίου Ιωάννη Ανατολής χοροστατούντος τού Σεβασμιωτάτου Μητροπολίτου κ. Θεόκλητου.

Στίς 10.45 Κατάθεση στεφάνων.

Στίς 11 Δεξίωση στά γραφεία τής Αδελφότητας.

Στίς 4.30 μ.μ. Ποδοσφαιρικός αγώνας μεταξύ Α.Ο. Ανατολής—ΠΑΕ ΠΑΣ Γιάννινα.

Στίς 8 Έναρξη χορών από τά χορευτικά συγκροτήματα τής Αδελφότητας καί Λύκειων Ελληνίδων στήν πλατεία απέναντι από τά γραφεία τής Αδελφότητας καί οι εκδηλώσεις θά κλείσουν μέ ποντιακό γλέντι καί τραγούδι μέ τόν Πόντιο τραγουδιστή Καραπαναγιωτίδη καί λυράρει τόν Κωστίκα.

## Συνομιλίες Κυπριανού Κουεγιάρ

ΛΕΥΚΩΣΙΑ, 8.- Όπως εγνώσθη από έγκυρη πηγή, ο πρόεδρος Κυπριανού κατά τήν επικείμενη μετάβαση του στήν Νέα Υόρκη θά έχει ιδιαίτερες διαβουλεύσεις μέ τό Γενικό Γραμματέα τού ΟΗΕ, κ. Περεζ Ντε Κουεγιάρ, μέ τόν οποίο θά προβεί σέ ανασκόπηση τής πορείας του διακοινοτικού διαλόγου.

Επίσης, στή Νέα Υόρκη ο πρόεδρος Κυπριανού θά έχει συναντήσεις μέ αρχηγούς κρατών καί κυβερνήσεων, πού θά παραστούν στή Γενική Συνέλευση τού ΟΗΕ.

ΠΤΗΝΟΤΡΟΦΙΚΟΣ
ΣΥΝΕΤΑΙΡΙΣΜΟΣ ΗΠΕΙΡΟΥ
ΕΔΡΑ: ΓΙΑΝΝΙΝΑ

ΜΕΤΑΦΟΡΑ ΕΔΡΑΣ ΓΡΑΦΕΙΩΝ

Από τή Δευτέρα 6 Σεπτέμβρη 1982 τά γραφεία τοῦ ΠΤΗΝΟΤΡΟΦΙΚΟΥ ΣΥΝΕΤΑΙΡΙΣΜΟΥ λειτουργοῦν στή ΝΕΑ ΔΙΕΥΘΥΝΣΗ: ΟΔΟΣ ΕΛ. ΒΕΝΙΖΕΛΟΥ (παλιά Ἀνεξαρτησίας) ἀριθ. 130 στά Γιάννινα.

Παρακαλοῦμε τούς συνεταίρους καί συνεργάτες νά ἔρχονται ἐκεῖ γιά τίς ὑποθέσεις τους καί ζητοῦμε συγγνώμη γιά τίς ἀδυναμίες πού ἴσως θά ὑπάρξουν κατά τό διάστημα τῆς μεταφορᾶς καί ἐγκαταστάσεως.

ΤΟ Δ.Σ. ΤΟΥ Π. Σ. ΗΠΕΙΡΟΥ

ΑΓΟΡΑΣΤΕ ΤΑ ΛΑΧΕΙΑ ΣΑΣ
ΑΠΟ ΤΟ ΤΥΧΗΡΟ ΠΡΑΚΤΟΡΕΙΟ
ΧΡΗΣΤΟΥ ΣΤΑΣΙΝΟΥ
Χρυστάλλη 9 (έναντι ΙΚΑ) τηλ. 27.338 ΙΩΑΝΝΙΝΑ

### Στήν διάσκεψη κορυφής στό Μαρόκο

# ΠΡΟΟΔΟΣ ΣΤΗΝ ΛΗΨΗ ΚΟΙΝΗΣ ΑΡΑΒΙΚΗΣ ΑΠΟΦΑΣΗΣ ΓΙΑ ΤΟ ΜΕΣΑΝΑΤΟΛΙΚΟ

ΦΕΖ, 8.- Ενώ η αραβική διάσκεψη κορυφής συνεχίζει γιά τρίτη μέρα τίς εργασίες της στή Φέζ τού Μαρόκου, πολιτικοί παρατηρητές έχουν τήν γνώμη πώς σημειώθηκε πρόοδος γιά τή λήψη μιάς κοινής αραβικής απόφασης αναφορικά μέ τήν επίλυση τού Μεσανατολικού.

Η απόφαση αυτή βασίζεται στίς προτάσεις τής Σαουδικής Αραβίας καί τής Τυνησίας καί από ό,τι έγινε γνωστό φαίνεται ότι θά υποστηριχθεί από τό σύνολο τών Αραβικών χωρών πού παίρνουν μέρος στή διάσκεψη.

Εξ άλλου, πρόοδος σημειώθηκε καί σέ ένα άλλο καυτό πρόβλημα πού απασχολεί τή διάσκεψη καί πού είναι η Περσοιρακινή διένεξη. Η Συρία, πού ως γνωστό υποστηρίζει τήν Περσία, είναι ως φαίνεται διατεθειμένη νά συμβάλλει στήν έκκληση πού η διάσκεψη κορυφής προτίθεται νά προβεί πρός τίς δύο αντιμαχόμενες πλευρές γιά εκτόνωση τής κατάστασης. Εάν αυτό συμβεί θά είναι η πρώτη φορά πού η Δαμασκός θά λάβει μέρος σέ μιά τέτοια προσπάθεια πού σύμφωνα μέ τούς παρατηρητές σημαίνει πώς η Συρία παίρνει πλέον μιά πιό ελαστική θέση απέναντι στή διένεξη αυτή.

Τέλος, έγινε γνωστό ότι τό Σουδάν έθεσε θέμα επανόδου τής Αιγύπτου στόν Αραβικό συνδεσμο από τόν οποίο είχε αποβληθεί πρίν τρία χρόνια λόγω τής υπογραφής από τόν τότε πρόεδρο Σαντάτ τών συμφωνιών τού Καμπ Νταιηβιντ.

Στό μεταξύ, όπως μεταδόθηκε από τήν Ουάσιγκτον, η αμερικανική κυβέρνηση είναι αποφασισμένη νά ασκήσει «κατάλληλες πιέσεις» γιά νά αναγκάσει τά ενδιαφερόμενα μέρη νά λάβουν υπόψη τους τίς προτάσεις τού προέδρου Ρήγκαν γιά τήν επίλυση τού Μεσανατολικού ζητήματος.

Ο εκπρόσωπος τής αμερικανικής κυβέρνησης επαναβεβαίωσε χθές ότι ο «πρόεδρος είναι σοβαρά αποφασισμένος νά υποστηρίξει τίς προτάσεις του», προσθέτοντας ότι «η αποφασιστικότητα αυτή τού προέδρου δέν μειώθηκε από τήν αρχική ισραηλινή απάντηση».

Ο εκπρόσωπος πρόσθεσε ακόμα ότι η κυβέρνηση είναι αποφασισμένη νά ασκήσει τίς κατάλληλες πιέσεις, τόσο στό Ισραήλ όσο καί στίς Αραβικές χώρες, γιά τήν προώθηση τών προτάσεων τού κ. Ρήγκαν.

Ερωτηθείς γιά τή φύση τών πιέσεων αυτών, ο Αμερικανός εκπρόσωπος υπενθύμισε ότι ο υπουργός Εξωτερικών κ. Τζώρτζ Σουλτς είχε αποκλείσει τό ενδεχόμενο τής άρσης τής αμερικανικής βοήθειας πρός τό Ισραήλ.

### ΘΕΤΙΚΑ ΣΗΜΕΙΑ

Όπως γράφει σήμερα η ανεξάρτητη λιβανεζική εφημερίδα «Αλ Ναχαρ», ο ηγέτης τής οργάνωσης γιά τήν απελευθέρωση τής Παλαιστίνης Γιασέρ Αραφάτ δήλωσε ότι υπάρχουν «θετικά σημεία» στήν πρωτοβουλία τού προέδρου Ρήγκαν γιά τό Μεσανατολικό ζήτημα».

Σέ ανταπόκριση της από τή μαροκινή πόλη Φεζ, η «Αλ Ναχαρ», διευκρινίζει ότι ο Αραφάτ έκανε τίς παρατηρήσεις αυτές κατά τή διάρκεια συζήτησης γιά τό ρόλο τών Ηνωμένων Πολιτειών στή Μέση Ανατολή καί προσθέτει ότι ο Παλαιστίνιος ηγέτης δέν αναφέρθηκε στό Αμερικανικό σχέδιο κατά τό λόγο πού εκφώνησε στή διάσκεψη αλλά στή συζήτηση πού επακολούθησε.

Η εφημερίδα γράφει ακόμα, ότι ο Αραφάτ δέν εξαπέλυσε επίθεση εναντίον τών Αραβικών κρατών, όπως αναμενόταν, γιατί δέν βοήθησαν τήν οργάνωση του κατά τή διάρκεια τού πολέμου μέ τούς Ισραηλινούς, αλλά περιορίσθηκε νά δηλώσει: «Δέν ήρθα εδώ γιά νά απονείμω επαίνους καί κατηγορίες αλλά γιά νά ενοποιήσω τούς Άραβες».

Στό λόγο πού εκφώνησε στή διάσκεψη, ο Αραφάτ κατηγόρησε τίς Ηνωμένες Πολιτείες γιά τήν υποστήριξη πού έδωσαν στήν ισραηλινή επίθεση εναντιον τών Παλαιστινίων.

Εξάλλου, η «Αλ Ναχαρ», όπως επίσης καί η αριστερή εφημερίδα «Ασ Σαφίρ», γράφουν ότι η Συρία ενημέρωσε τά αραβικά κράτη στή διάσκεψη ότι επιθυμεί νά αποσύρει τίς δυνάμεις της από τό Λίβανο.

## Σύσκεψη υπουργών τής Ε.Ο.Κ.

ΒΡΥΞΕΛΛΕΣ, 8.- Η διάσκεψη τών υπουργών Εξωτερικών τών δέκα χωρών τής ΕΟΚ θά πραγματοποιηθεί τελικά στίς 20 καί 21 Σεπτεμβρίου στίς Βρυξέλλες, όπως ανακοίνωσε η αντιπροσωπεία τής Δανίας στήν έδρα τής κοινότητας.

Η διάσκεψη επρόκειτο νά πραγματοποιηθεί σήμερα στήν Κοπεγχάγη, αλλά αναβλήθηκε, επειδή η Δανία αυτή τή στιγμή είναι ουσιαστικά χωρίς κυβέρνηση καί καμμιά απόφαση δέν είναι δυνατόν νά ληφθεί πρίν σχηματισθεί η νέα δανική κυβέρνηση.

## ΣΥΝΑΝΤΗΣΗ ΠΑΠΟΥΛΙΑ ΜΕ ΠΡΕΣΒΕΥΤΕΣ

ΑΘΗΝΑΙ 8— Συζήτηση πάνω σέ διεθνή καί διμερή θέματα, μέ τούς πρέσβεις τής Κούβας, τής Γιουγκοσλαβίας καί τόν επετραμμένο τής Αργεντινής, στήν Ελλάδα, είχε σήμερα, ο υφυπουργός Εξωτερικών, κ. Κάρλ. Παπούλιας, στό γραφείο του.

## Μεγαλύτερη αεροπορική κατασκοπεία τών Η.Π.Α. στήν Ευρώπη

ΟΥΑΣΙΓΚΤΩΝ 8— Οι Ηνωμένες Πολιτείες ανακοίνωσαν πώς θά ενισχύσουν τή δύναμη αεροπορικής κατασκοπείας πού διαθέτουν στήν Ευρώπη μέ τήν αποστολή νέεων κατασκοπευτικών αεροσκαφών, όπως έγινε χθές γνωστό από κύκλους τού αμερικανικού Πενταγώνου.

Συγκεκριμένα οι Ηνωμένες Πολιτείες θά στείλουν στίς αρχές τού 1983 ένα σμήνος κατασκοπευτικών αεροσκαφών στή Μεγάλη Βρεττανία πού θά εγκατασταθούν στή βάση τού Άλκον Μπιούρι.

Τά «Τρ—1» είναι τά νέα κατασκοπευτικά αεροσκάφη πού διαθέτουν οι Ηνωμένες Πολιτείες καί πού τέθηκαν σέ υπηρεσία τόν Ιούλιο τού 1981.

Τό αεροσκάφος αυτό διαθέτει περίπλοκο ηλεκτροινικό εξοπλισμό πού τού δίνει τή δυνατότητα νά καλύπτει τά μετόπισθεν τών εχθρικών γραμμών χωρίς νά πετά πάνω από ξένο έδαφος. Πετώντας κατά μήκος τών συνόρων μεταξύ τών δύο Γερμανιών τό «Τρ—1» έχει τήν ικανότητα νά συλλαμβάνει μέ τίς συσκευές του οποιαδήποτε ασυνήθιστη συγκέντρωση δυνάμεων τού Συμφώνου τής Βαρσοβίας.

### ΑΝΑΚΟΙΝΩΣΗ ΤΗΣ Ν.Ε. ΓΙΑΝΝΙΝΩΝ ΤΟΥ ΚΚΕ

## Η τοπική ηγεσία τού ΠΑΣΟΚ ευθύνεται γιά τήν μή συνεργασία τών Δημοκρατικών Δυνάμεων

Δημοκράτες Δημοκρατίσσες τών Γιαννίνων.

Οι Δημοτικές εκλογές είναι μία κρίσιμη μάχη τού λαού γιά τήν ανάδειξη καταξιωμένων αγωνιστών στίς Δημοτικές καί Κοινοτικές αρχές πού θά υπηρετούν τόν λαό, τήν υπόθεση μιάς γνήσιας δημοκρατικής αποκέντρωσης πού θά παλαίψουν γιά τήν καταξίωση καί ανεξαρτησία τού θεσμού τής Τ.Α., θά σταθούν μπροστάρηδες στήν προώθηση τών τοπικολαϊκών προβλημάτων, στήν πάλη γιά Ειρήνη Εθνική Ανεξαρτησία γιά τήν πραγματική αλλαγή.

Τό κόμμα μας από τήν πρώτη στιγμή ήταν υπέρ μιάς ειλικρινούς δημοκρατικής συνεργασίας στίς Δημοτικές καί Κοινοτικές εκλογές γενικώτερα καί τοπικά μέ βάση τήν αρχή τής ισοτιμίας καί τό συσχετισμό τών δυνάμεων όπως διαμορφώνεται στίς Δημοτικές εκλογές.

Οι προσπάθειες αυτές δέν καρποφόρησαν γιατί έλλειπε η πολιτική θέληση γιά καθολική συνεργασία από τήν ηγεσία τού ΠΑΣΟΚ κεντρικά καί τοπικά, γιατί προσέκρουσε στόν ηγεμονισμό τού ΠΑΣΟΚ.

Συγκρεκριμένα τό ΚΚΕ στά Γιάννινα πρότεινε:

1) Ότι θά υποστηρίξει καί στούς 4 Δήμους τού Νομού υποψήφιους Δημάρχους πού ανήκουν στό ΠΑΣΟΚ ακόμη ότι θά υποστήριζε υποψήφιους προέδρους Κοινοτήτων τού ΠΑΣΟΚ σ' όλα τά χωριά τού Νομού μέ τήν προϋπόθεση ότι θά εφαρμοζόταν η αρχή τής ισοτιμίας καί ότι θά υποστηριζόταν από τό ΠΑΣΟΚ μόνο 10 πρόεδροι Κοινοτήτων πού ανήκουν στό ΚΚΕ.

2) Ενώ συμφωνήθηκε νά επιλεγούν από τόν κ. Κατσαδήμα 17 υποψήφιοι Δημοτικοί σύμβουλοι μέ αξιοκρατικά κριτήρια ώστε νά εξασφαλίσουν εκλογιμότητα στόν συνδυασμό μετά παρέλευση λίγου χρόνου ή Ν.Ε. τού ΠΑΣΟΚ ασκούσε βέτο στόν κ. Κατσαδήμα νά μήν περάσουν στούς κοινής αποδοχής υποψήφιοι σύμβουλοι πού υπήρχε έστω καί η παραμικρή υπόνοια γιά «συγγένεια» μέ τό ΚΚΕ. καί όλα αυτά στό όνομα μικροκομματικών στενών επιδιώξεων επικαλούμενοι καί τήν ασθένειά του.

3) Ενώ τό ΚΚΕ πρότεινε ο πρόεδρος τού Δημοτικού Συμβουλίου γιά νά δοθή η δυνατότητα ισότιμα νά εκφρασθούν σ' αυτό ευρύτερες δημοκρατικές προσωπικότητες τό ΠΑΣΟΚ αρνούνταν επίμονα μιά τέτοια ρεαλιστική πρόταση καί ασκούσε βέτο νά δοθή στήν ομαδούλα τού «Εσ.» στοιχείο πού δείχνει τήν γενικώτερη συμφωνία τους καί ταχτική τους στίς δημοτικές εκλογές.

Οσον αφορά τά άλλα αξιώματα τό ΚΚΕ ένα μόνο αντιδήμαρχο αξίωνε καί από τήν άποψη αυτή η τελευταία ανακοίνωση τού ΠΑΣΟΚ είναι αναληθής.

Αξίζει νά σημειωθεί πώς σήμερα σέ κανένα Δήμο καί Κοινότητα στήν Ήπειρο—Κέρκυρα—Λευκάδα καί σ' όλη τήν Ελλάδα τό ΠΑΣΟΚ δέν υποστηρίζει υποψήφιους τού ΚΚΕ ακόμη καί καταξιωμένους ενώ τό ΚΚΕ σ' όλη τήν Ελλάδα υποστηρίζει 50 υποψήφιους τού ΠΑΣΟΚ. Απεναντίας τό ΠΑΣΟΚ υποστηρίζει 14 υποψήφιους Δημάρχους τού «Εσ» σ' όλη τήν Ελλάδα.

Γίνεται λοιπόν φανερό πώς όλες οι προσπάθειες τής τοπικής Ν.Ε. τού ΠΑΣΟΚ αλλά καί γενικώτερα ήταν νά περιορισθή μέ κάθε τρόπο το κύρος καί η επιρροή τού ΚΚΕ πού μεγάλωνε ιδιαίτερα στούς τελευταίους 10 μήνες καί απαιτούσαν από το ΚΚΕ νά γίνη «τσόντα» νά εκμεταλλευτούν τούς ψήφους τών φίλων καί τών οπαδών του περιορίζοντάς το στόν αριθμό τών 6. μόνο υποψηφίων Δημοτικών Συμβούλων αποκλείοντας παράλληλα κάθε γενικώτερη συνεργασία στό Νομό.

Ετσι η Ν.Ε. τού ΠΑΣΟΚ επωμίζεται πλήρως την ευθύνη μή επίτευξης συνεργασίας των Δημοκρατικών Δυνάμεων.

Τά παραπάνω γεγονότα αποδείχνουν ακόμα πώς η πολιτική της αυτοδυναμίας καί τού ηγεμονισμού τού Κυβερνητικού Κόμματος είναι πολιτική επιζήμια γιά τό Λαϊκό κίνημα καί μόνο τίς δυνάμεις τής αντίδρασης εξυπηρετεί. Η πορεία τών 10 μηνών απόδειξε περίτρανα ότι η αυτοδυναμία ενός μόνου κόμματος δέν είναι εγγύηση γιά τήν πραγματική αλλαγή στή χώρα μας.

Ο Δήμος δέν μπορεί νά είναι όργανο οποιασδήποτε Κυβέρνησης. Πρέπει νά είναι Δήμος όλου τού λαού. Τέτοια νοοτροπία καί ταχτική είναι καταδικασμένη στήν συνείδηση τού λαού. Ο ίδιος ο Γιαννιώτικος λαός θά καταδικάσει μέ τήν ψήφο του την δεξιά πού προσπαθεί νά κερδοσκοπήσει πάνω στήν διαιρετική ταχτική τής ηγεσίας τού ΠΑΣΟΚ, θά αποδοκιμάσει αυτούς πού θέλουν τήν διάσπαση τών Δημοκρατικών δυνάμεων καί τήν προσπάθειά τους νά βάλουν τό ΚΚΕ στήν γωνία.

Ο Γιαννιώτικος λαός μέ τή ψήφο του θά αναδείξη στό Δήμο τόν συνδυασμό πού περιλαμβάνει αγωνιστές αντάξιους τών προσδοκιών του, πού θά στέκονται μπροστάρηδες στήν προώθηση των τοπικολαϊκών προβλημάτων καί δέν θά είναι άκριτοι υποστηρικτές τού κυβερνητικού έργου, πούθά παλεύουν γιά το χτίσιμο της ενότητας γιά τήν αναδημιουργία τής πόλης μας, μιάς πόλης αντάξιας τών αγωνιστικών καί πολιτιστικών της παραδόσεων.

Ν.Ε. Γιαννίνων τού ΚΚΕ
Γιάννινα 8—9—82

## Ο Δήμος δεξιώθηκε Συνέδρους

Τούς 180 καθηγητές απ' όλη τήν Ευρώπη πού συμμετέχουν στό Παραμυθολογικό Συνέδριο, δεξιώθηκε στίς 9 χτές τό βράδυ στά «Λιθαρίτσια» ο Δήμος Ιωαννιτών.

Οι εργασίες τού Συνεδρίου θά συνεχιστούν σήμερα καί θά λήξουν στό τέλος τής βδομάδας.

## Ηλεκτροφωτίστηκαν οι κατακόμβες στό Κάστρο

Ολοκληρώθηκαν οι εργασίες ηλεκτροφώτησης τών κατακόμβων στό Κάστρο καί τίς μέρες αυτές ο χώρος θά δοθεί στήν διάθεση τού κοινού τό οποίο θά μπορεί νά τόν επισκέπτεται μέ τό ίδιο εισιτήριο πού πληρώνουν στήν είσοδο τού Μουσείου.

## Νορβηγοί κοινοβουλευτικοί στήν Ελλάδα

ΑΘΗΝΑ, 8.- Δώδεκα μέλη, τού Νορβηγικού Κοινοβουλίου, μέ επικεφαλής τόν κ. Κριστιανσεν, θά επισκεφτούν τήν Ελλάδα από τίς 10 έως 16 Σεπτεμβρίου. Θά γίνουν δεκτοί από τόν πρωθυπουργό κ. Ανδρέα Παπανδρέου, καί θά συναντηθούν μέ στελέχη τής κυβέρνησης καί αρχηγούς κομμάτων.

## Άνοιξαν όλα τά αρτοποιεία

Έληξε ουσιαστικά η απεργία τών αρτοποιών στήν πόλη μας μιά καί χτές όλοι οι φούρνοι τόσο στήν πόλη 58 στό σύνολο όσο καί στήν επαρχία 34 λειτούργησαν κανονικά.

Ωστόσο, όπως μάς πληροφόρησε η Διεύθυνση Εμπορίου επίσημα οι αρτοποιοί δέν έκαναν γνωστή τήν λυση τής απεργίας τους κάτι πού γιά τό τυπικό μέρος τού θέματος έπρεπε νά ενημερώσουν τήν εποπτεύουσα τό επάγγελμά τους, υπηρεσία τής Νομαρχίας.

## Τό φεστιβάλ Αυγής

Αρχίζει αύριο στό χώρο τών παλιών στρατώνων τό 6ο φεστιβαλ Αυγής-Θουρίου τό οποίο θά διαρκέσει μέχρι στίς 12 Σεπτεμβρίου.

### ΚΑΛΛΙΕΡΓΟΥΣΕ ΧΑΣΙΣ

ΑΘΗΝΑΙ 8— Συνελήφθη από όργανα τής χωροφυλακής ο Δημ. Σ. Ελευίδης, 27 ετών, άεργος, γιατί κατελήφθη νά καλλιεργεί στό προαύλιο τού σπιτιού του, στό χωριό Νέα Σάντα Κιλκίς, 25 δενδρύλλια χασίς. Κατά τήν έρευνα πού έγινε, στή συνέχεια μέσα στό σπίτι του, βρέθηκαν 60 γραμμάρια κατεργασμένου χασίς καί 350 γραμμάρια χασίς σέ φούντα. Τά δενδρύλλια καί τό ναρκωτικό κατασχέθηκαν.

### ΣΥΝΕΛΗΦΘΗΣΑΝ ΕΜΠΟΡΟΙ ΝΑΡΚΩΤΙΚΩΝ

ΘΕΣΣΑΛΟΝΙΚΗ 8— Γιά εμπορία ναρκωτικών συνελήφθησαν επ' αυτοφώρω στή Θεσσαλονίκη ο Α. Αγγελόπουλος, 42 χρόνων, μικροπωλητής καί ο Γ. Κομψούλας, 28 χρόνων, φοιτητής. Ο πρώτος κατείχε μικρή ποσότητα σέ πλακίδια χασίς, πού τά αγόρασε από τόν δεύτερο αντί 4.000 δραχ.

Κομψούλας κατείχε 5 γραμμάρια καθαρής ηρωΐνης, τήν οποία αγόρασε από άγνωστο Έλληνα λαθρέμπορο αντί 27,000 δραχ. Καί οι δύο απεστάλησαν στόν Εισαγγελέα.

# ΠΑΝΕΥΡΩΠΑΙΚΟΙ '82

## «Πέρασε» ο Δεληφώτης

Ο πρωταθλητής τού μήκους Δημήτρης Δεληφώτης προκρίθηκε στόν τελικό τού Ευρωπαϊκού πρωταθλήματος, πού θά γίνη σήμερα γιατί στό πρώτο του άλμα τής προκριματικής φάσεως τού αγώνα πήδησε 7.89 μέτρα ενώ τό όριο προκρίσεως ήταν 7.80

Στό μεταξύ στόν τελικό αγώνα πέρασαν συνολικά 14 άλτες, οι οποίοι αναλυτικά είναι οι εξής:

| | | |
|---|---|---|
| Ντομπρόσφκι | (Α. Γερ.) | 8.25 |
| Κόργκος | (Ισπαν) | 8.02 |
| Ροντίν | (ΕΣΣΔ) | 7.99 |
| Μπέρναρντ | (Ελβ) | 7.93 |
| Μαζούρ | (Τσεχ) | 7.91 |
| Στέκιτς | (Γιουγκ) | 7.91 |
| Κλόκε | (Δ. Γερ.) | 7.91 |
| Δεληφώτης | (Ελλάς) | 7.89 |
| Ζαμπριανωφ | (Βουλ) | 7.85 |
| Ζαλμά | (Ουγγ) | 7.84 |
| Εβαγκέλιστι | (Ιταλ) | 7.80 |
| Τουπάροφ | (Βουλ) | 7.80 |
| Λέϊνερ | (Τσεχ) | 7.80 |

## Τό νέο Α.Σ.Ε.Α.Δ.

Μέ απόφαση τού Γενικού Γραμματέα Αθλητισμού κ. Κ. Κουλούρη, πού δημοσιεύθηκε στήν εφημερίδα τής κυβερνήσεως συγκροτήθηκε τό νέο Α.Σ.Ε.Α.Δ. ως εξής:

Πρόεδρος: Γεωργ. Αλεξίου, Εφέτης
Α Αντιπρόεδρος: Παντελ. Ανδρέου, εφέτης
Β Αντιπρόεδρος: Ανδρέας Φλουδας, Εφέτης
Μέλη: Πολύβιος Μαντζιάρας, Εφέτης, Παν. Γαλανης, Εφέτης, Ηλίας Βλάσσης, Εφέτης, Νικ. Οικονομίδης Πρωτοδίκης, Αθαν. Μπρίλλης, Πρωτοδίκης, Ελευθ. Ζάμπρας, Πρωτοδίκης, Αναστ. Κανελλόπουλος, Αντιεισαγγελεύς Πρωτοδικών, Γεωργ. Κολιοκώστας, Αντιεισαγγελεύς Πρωτοδικών, Νικολ. Ρώτης, Νομικός, Κώστας Κλώνης, Νομικός, Δημ. Ευαγγελάτος, Νομικός, Γιαν. Παπαδογιαννάκης, Νομικός.

Δημοσιεύθηκε στήν εφημερίδα τής κυβερνήσεως (6 Σεπτεμβρίου 1982) απόφαση τού Γ.Γ.Α.Κ. Κουλούρη μέ τήν οποία συγκροτήθηκε τό Σ.Ε.Δ.Α.Ε.Π. (όργανον γιά τήν διαιτησία τής Β Εθνικής) ως εξής:

Πρόεδρος: Ιωάννης Κορκίδης, διαιτητής FIFA συνδέσμου Αθηνών (έμπορος)
Αντιπρόεδρος: Δημ. Σπηλιωτόπουλος, διαιτητής Α Εθν. Συνδέσμου διαιτητών Αθηνών (υπάλληλος)
Γραμματέας: Ανδρέας Λέκκος, συνδέσμου διαιτητών Πειραιά, (εκτελωνιστής)
Μέλη: Χαρ. Αμαραντίδης, διαιτητής Α Εθνικής, συνδέσμου διαιτ. Πειραιά (υπάλληλος), Σάββας Περπερίδης, διαιτητής Α εθνικής συνδέσμου διαιτητών Θεσσαλονίκης (έμπορος), Δημήτριος Γιαβαλεκας, καθηγητής διαιτησίας συνδέσμου διαιτητών Καρδιτσας, (Δημ. υπάλληλος), Βασίλειος Μουγκοπετρος, καθηγητής διαιτησίας σύνδεσμοι διαιτητών Αρκαδίας (Εμπορροραπτης)

* * * * * * * *

Σχετικώς μέ δημοσίευμα στόν τύπο επί τού θέματος τών προσκλήσεων πού δόθηκαν στό ΚΚΕ, ο πρόεδρος τής εκτελεστικής επιτροπής τού ΕΠΑ 82 κΑ Γ.Γ.Α. κ. Κ. Κουλούρης, έκανε την ακόλουθη δήλωση:

«Τιμούμε όλα τά κόμματα καί τίς νεολαίες τών πολιτικών κομμάτων. Επίσης καί όλους εκείνους πού συνέβαλαν στην επιτυχία τών Πανευρωπαϊκών αγώνων. Κατά συνέπεια δέν ήταν δυνατόν νά παραλειφθεί ο Γεν. Γραμματέας τού Κ.Κ.Ε. (πού είναι καί τρίτο κόμμα στή Βουλή), πρός τόν οποίο έστειλα πρόσκληση με προσωπική επιστολή γιά θέση στό χώρο τών επισημων. Η θέση, πού ήταν αυστηρώς προσωπική, έμεινε τελικά κενή.

Προκαλεί, επομένως, έκπληξη καί ερωτηματικά ο θόρυβος πού αδικαιολόγητα δημιουργήθηκε περί δήθεν μή αποστολής προσκλήσεως στόν κ. Χ. Φλωράκη,

### ΔΗΛΩΣΕΙΣ ΚΩΧ

Στό μεταξύ η Κώχ όταν μετά τή νίκη της συναντήθηκε μέ τούς δημοσιογράφους είπε

«Δέν πίστευα ότι θά έθγαινα πρώτη καί μάλιστα μέ παγκόσμιο ρεκόρ. Οφείλω τή νίκη μου στόν προπονητή μου. Στίς προπονήσεις μου δέν έκανα καλούς χρόνους, γι αυτό τό παγκόσμιο ρεκόρ ήρθε ανέλπιστα. Μετά τά 250 μέτρα ήμουν σίγουρη γιά τή νίκη».

Εξ άλλου οι δύο Τσεχοσλοβάκες αθλήτριες, πού πήραν μετάλλλια στά 400 μέτρα είπαν στούς δημοσιογράφους τά εξής:

Κρατοχφιλοβα Γιαρμιλια αργυρό μετάλλιο «Ήμουν τραυματισμένη καί δέν πίστευα ότι θά πάρω τή δεύτερη θέση. Είχα σταματήσει τίς προπονήσεις δύο εβδομάδες.

Μπορώ λοιπόν νά μήν είμαι ευτυχισμένη,

Κοτσεμποβα Τιτιανα, χ