ΘΕΣΠΡΩΤΙΚΟΝ ΒΗΜΑ

Η ΑΡΧΑΙΟΤΕΡΑ ΕΚΔΙΔΟΜΕΝΗ ΤΟΠΙΚΗ ΕΦΗΜΕΡΙΣ - ΟΡΓΑΝΟΝ ΤΩΝ ΘΕΣΠΡΩΤΙΚΩΝ ΣΥΜΦΕΡΟΝΤΩΝ

Ετος ἱδρύσ. 1934. Περίοδος Γ' 'Αριθ. φύλλου 303]360	'Ιδιοκτήτης — Διευθυντής ΔΗΜΗΤΡ. ΣΠ. ΣΑΛΟΥΚΑΣ	'Ηγουμενίτσα Δευτέρα 14 'Ιουλίου 1958	Τιμή φύλλου δραχ. 1.—

ΠΑΙΔΑΡΙΩΔΕΙΣ ΕΠΙΚΡΙΣΕΙΣ

Τὰ κόμματα τῆς ἀντιπολιτεύσεως καὶ αἱ ἐφημερίδες των, ἐπειδὴ δὲν εὑρίσκουν ἐπιχειρήματα νὰ ἀσκήσουν ἀντιπολίτευσιν κατὰ τῆς Κυβερνήσεως, καὶ ἐπειδὴ δὲν ἔχουν τὴν ἱκανότητα νὰ κάμουν δημιουργικὴν κριτικὴν καὶ νὰ ἀντιπολιτεύωνται μὲ σοβαρότητα καὶ ἀξιοπρέπειαν, προσφεύγουν εἰς μυθοπλασίας καὶ παιδαριώδεις ἐπικρίσεις. Φυσικά, τὸ ἀποτέλεσμα εἶναι πάντοτε εἰς βάρος των, καταθλιπτικῶς. Διότι ἀποδεικνύονται ψευδολογοῦντες, δημοκοποῦντες, κομματιζόμενοι εὐτελεῖς καὶ ἀνίκανοι νὰ ἐξεύρουν τρόπον διατηρήσεως τοῦ κύρους των καὶ οὕτω προκαλοῦν τὸ δημόσιον αἴσθημα μὲ συνέπειαν ὁ λαός μας, αἰσθανόμενος ἀηδίαν καὶ ἀγανάκτησιν, νὰ τοὺς ἀποδοκιμάζῃ κατὰ ὀδυνηρότατον δι' αὐτοὺς τρόπον ὡς ἀπέδειξεν, καὶ ἐπανειλημμένως, ἐμπράκτως. Χαρακτηριστικὸν τῆς ἀνεδαφικῆς νοοτροπίας των, εἶναι τὸ ὅτι καὶ κατὰ τὸ 1956 καὶ τώρα, ὀλίγας μόλις ἑβδομάδας μετὰ τὰς ἐκλογάς, προσπαθοῦν ἀνοήτως καὶ ματαίως βεβαίως- νὰ δημιουργήσουν τεχνητὸν κλῖμα πολιτικῆς κρίσεως. 'Ωμίλησαν περὶ ἀνασχηματισμοῦ τῆς Κυβερνήσεως, δι' ἀντικαταστάσεις καὶ μετα θέσεις 'Υπουργῶν καὶ ἄλλας μεταβολάς. Ὅλαι αὐταὶ αἱ φῆμαι, τελείως φαντασταικαὶ ἀσφαλῶς, εἶναι καὶ ὕποπτοι καὶ ὕπουλοι. 'Ετέθησαν εἰς κυκλοφορίαν μὲ τὸν ἀπώτερον σκοπὸν νὰ ὑπονομεύσουν τὴν κυβερνητικὴν σταθερότητα. Διεψεύσθησαν παταγωδῶς καὶ κατηγορηματικῶς, δι' ἐπισήμου κυβερνητικῆς ἀνακοινώσεως. Οὔτε ὑφίστατο, οὔτε ὑφίσταται θέμα οἱασδήποτε κυβερνητικῆς μεταβολῆς. 'Ο Πρωθυπουργὸς κ. Καραμανλῆς, περιβληθεὶς προσφάτως μὲ ἀνανεωμένην καὶ διευρυνθεῖσαν τὴν λαϊκὴν ἐμπιστοσύνην, ἐσχημάτισε τὴν Κυβέρνησίν του καὶ προχωρεῖ εἰς τὸ ἐπίμοχθον μέν, καρποφόρον δέ, διὰ τὴν χώραν καὶ τὸν Λαὸν ἔργον. 'Εκπληρώνει ἐπιτυχῶς καὶ πρὸς πᾶσαν κατεύθυνσιν τὴν ἀποστολήν του, ὑπὸ τὴν γενικὴν ἐπιδοκιμασίαν τῶν καλῶν 'Ελλήνων. Οἱ παρεμβάλλοντες προσκόμματα. ὀλίγοι καὶ ἀποδιοπομπαῖοι τοῦ Λαοῦ μας, ἀνίκανοι νὰ ἐξαρθοῦν εἰς τὸ ὕψος τῶν περιστάσεων, καὶ μάλιστα ὠθούμενοι ἀπὸ ταπεινά, ἰδιοτελῆ, κομματικὰ ἐλατήρια, τὸν ἑαυτόν των βλάπτουν προτίστως.

ΤΟ ΕΝΔΙΑΦΕΡΟΝ ΤΗΣ ΚΥΒΕΡΝΗΣΕΩΣ

ΝΕΑΙ ΠΙΣΤΩΣΕΙΣ 600 ΧΙΛ. ΔΙΑ ΕΞΟΠΛΙΣΜΟΝ ΝΟΣΟΚΟΜΕΙΟΥ ΚΑΙ ΔΙΑ ΝΕΑΝ Α. Μ. Ο.Σ. ΛΕΙΑΣ

Τηλεγράφημα τοῦ κ. 'Αθανασάκου

Θεσπρ. Βῆμα

'Ηγουμενίτσα

Πληροφορῶ εὐχαρίστως καὶ μεθ'ἱκανοποιήσεως ὅτι συνεχῶς καὶ ἀπό διετίας προσπάθειαί μας δι' ἐξοπλισμὸν ὡραίου Νοσοκομείου ἰδιαιτέρας Πατρίδος μας διὰ καταλλήλου καὶ συγχρόνου ἀκτινολογικοῦ μηχανήματος ὥστε ἐκτελῶνται πλήρως καὶ ἐπιτυχῶς πᾶσαι ἀκτινοδιαγνωστικαὶ καὶ ἀκτινοθεραπευτικαὶ ἐργασίαι πρὸς ἐξυπηρέτησιν πληθυσμοῦ Νομοῦ ἐστέφθησαν ὑπὸ πλήρους ἐπιτυχίας ΣΤΟΠ. Κος Πρόεδρος ΚΥΒΕΡΝΗΣΕΩΣ ἐνδιαφέροντι αὐτοῦ ὑπὲρ προστασίας ὑγείας πληθυσμοῦ ἐνέκρινεν προσωπικῶς διάθεσιν ποσοῦ 350.000 δραχ. ὑπὲρ Νοσοκομείου δι' ἀγορὰν ἀκτινολογικοῦ μηχανήματος καὶ 'Υπουργὸς Οἰκονομικῶν βάσει 166236 ἀποφάσεως ταύτης ὑπέγραψε χθὲς ἀπόφασιν ΣΤΟΠ. Διάθεσις κατὰ ἡμέρας αὐτὰς ἐκτάκτων πιστώσεων 600000 δραχ. εἰς Τομέαν Κοινωνικῆς Προνοίας καὶ 'Υγιεινῆς ἐν Νομῷ Θεσπρωτίας ἤτοι δραχ. 250.000 δι' 'Αγροτ. Μεταβ. Σχολὴν Λειᾶς καὶ 350.000 δραχ. δι' ἀκτινολογικὸν μηχάνημα Νοσοκομείου ἀποδεικνύει θετικὸν ἐνδιαφέρον Κυβερνήσεως Ε.Ρ.Ε. ὑπὸ ΚΑΡΑΜΑΝΛΗΝ ὑπὲρ Θεσπρωτίας καὶ πληθυσμοῦ αὐτῆς ἄξιον πάσης ἐξάρσεως καὶ αἰσθάνομαι ἱκανοποίησιν δι' αὐτὸ ὡς καὶ διὰ προσωπικὴν συμβολὴν μου διὰ συνεχῶν συστηματικῶν προσπαθειῶν ἐπὶ μακρὸν.

ΑΘΑΝΑΣΑΚΟΣ

Βουλευτὴς Θεσπρωτίας

ΑΠΟ ΤΟ ΕΡΓΟΝ ΤΗΣ Ι. ΜΗΤΡΟΠΟΛΕΩΣ

ΤΟ ΠΝΕΥΜΑΤΙΚΟΝ ΦΡΟΝΤΙΣΤΗΡΙΟΝ

Εἰς τὴν ἕδραν τῆς 'Ιερᾶς Μητροπόλεως τὴν πρωτεύουσαν τῆς 'Επαρχίας Σουλίου τὸν π. μῆνα τῇ ἐμπνεύσει καὶ πρωτοβουλίᾳ τοῦ Σεβ. Μητροπολίτου μας κ.κ. Τίτου ἐλειτούργησεν τὸ πρῶτον πνευματικὸν φροντιστήριον

Εἰς τὸ φροντιστήριον τοῦ το μετέσχον 32 'Ιερεῖς τῆς διακοδοσίας τῆς 'Ιερᾶς Μητροπόλεως διδαχθέντες παρὰ τοῦ Ποιμενάρχου τωνἐπὶ ὀκτὼ ἡμέρον τὰ καθήκοντα τῆς τελέσεως τῆς ἐξομολογήσεως.

Μετὰ τὸ πέρας τοῦ πνευματικοῦ τούτου φροντιστηρίου ὡς γνωρίζουν οἱ ἀναγνώσται μας ἀπὸ δημοσιευθεῖσαν περιγραφὴν εἰς ἄλλον φύλλον, ἔλαβεν χώραν εἰς τὸν Ιερόν Ναὸν τῆς πόλεώς μας χοροστατοῦντος τοῦ Μητροπολίτου μας καὶ ὅλων τῶν μετεχόντων τοῦ φροντιστηρίου 'Ιερέων μεγάλη 'Ιεροτελεστία ἀπονομῆς ὀφικίων μετὰ τὸ πέρας τῆς ὁποίας ὁ 'Αρχιμανδρίτης τῆς πόλεώς μας Περικλῆς Χόβολος ἀπευθυνόμενος πρὸς τὸν Σεβασμιώτατον εἶπεν:

Σεβασμιώτατε 'Ημῶν Ποιμενάρχα,

Θεωρῶ 'Υψίστην τιμήν δι' ἐμὲ ὅτι μοῦ δίδεται ἡ εὐκαιρία ἵνα ἐκ μέρους τριάκοντα ἐν Χριστῷ ἀδελφῶν καὶ συμπρεσβυτέρων ἐκφράσω τὴν βαθυτάτην εὐγνωμοσύνην ὅλων πρὸς τὸ Σεπτὸν πρόσωπον σας διὰ τὴν σύγκλησιν τοῦ πρώτου Πνευματικοῦ φροντιστηρίου τὸ ὁποῖον Αὐτὴ ἐν τῇ Ποιμαντορικῇ αὐτῆς μερίμνῃ ὑπὲρ τοῦ Χριστεπωνύμου πληρώματος κατήρτισεν καὶ συνεκάλεσε καὶ τὸ ὁποῖον ἔληξε μὲ τὴν σημερινὴν πανηγυρικὴν Θείαν Λειτουργίαν. 'Η διαρεύσασα ἑβδομὰς Σεβασμιώτατε, θὰ παραμείνῃ ἀνεξίτηλος εἰς τὴν μνήμην μας διότι ἀποτελεῖ ἕνα σταθμὸν τῆς 'Ιερατικῆς μας ζωῆς.

Κατ' αὐτὴν μᾶς ἐδόθη εὐκαιρία νὰ ἀπολαύσωμεν 'Υμᾶς τὸν Σεπτὸν ἡμῶν ποιμενάρχην ἐν ὅλῳ αὐτῷ τῷ διδακτικῷ μεγαλείῳ καὶ νὰ ἀκούσωμεν τὴν ὑπέροχον διδασκαλίαν του τοῦ μαθητοῦ τῆς ἐξομολογητικῆς τό-

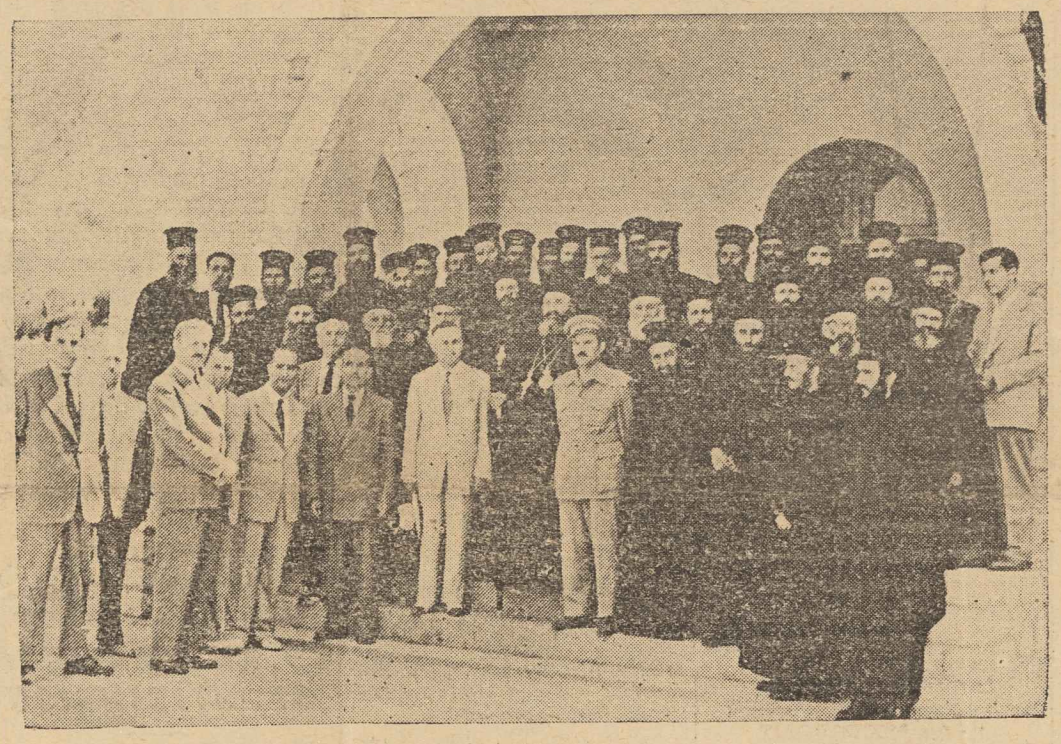

Φωτογραφία τοῦ Φωτορεπὸρτερ κ. Τ. Γ. ΡΟΥΜΠΗ

'Εξ' ἀριστερῶν πρὸς τὸ δεξιὰ Οἱ κ. κ. 1) Ι. Βασιάδης 2) 'Αντ. Χονδρόπουλος 'Εκκλησιαστικοὶ 'Επίτροποι, 3) ὁ Δ)ντής μας κ. Δ. Σαλούκας, 4) ὁ Γυμνασιάρχης Παραμυθίας κ. Περδικάρης, ὁ Δήμαρχος κ. Β. Πιτούλης, ὀπισθεν ὁ 'Επιθ)τὴς κ. Μεταξᾶς, ὁ Νομάρχης κ. Λαμνάτος, ὁ Σεβασμιώτατος κ. Τίτος ὁ Δ)τὴς τοῦ 628 τάγματος κ. Παπᾶς καὶ οἱ μετάσχοντες τοῦ Φροντιστηρίου Παναιδεσιμώτατοι.

ΔΙΑ ΤΟΥΣ ΑΡΜΟΔΙΟΥΣ

Η ΠΡΟΣΧΟΛΙΚΗ ΕΚΠΑΙΔΕΥΣΙΣ

Εἰς τὸν Παιδικὸν Σταθμὸν τῆς πόλεώς μας καθὼς καὶ εἰς τὰ Νηπιοτροφεῖα τοῦ Νομοῦ γίνονται δεκτὰ μόνον ἄπορα νήπια.

Τὰ εὔπορα μένουν χωρὶς προσχολικὴ ἀγωγή, πράγμα τὸ ὁποῖον ἀποβαίνει εἰς βάρος των, καὶ εἰς βάρος τῆς Παιδείας γενικῶς. Δέν ἐπιτρεπεται εἰς μίαν πολιτισμένην χώραν νὰ ὑπάρχουν παιδάκια ἀμέτοχα τῆς Κρατικῆς στοργῆς περὶ τὴν ἐκπαίδευσιν, καθ' ἣν μάλιστα στιγμὴν ἡ Κρατική μέριμνα τοὺς εἶναι ἀπαραίτητος δεδομένου ὅτι τὰ νήπια πολλῶν περιοχῶν συμβένει νὰ μὴ ἔχουν ὡς μητρικὴν των γλῶσσαν τὴν 'Ελληνικὴν.

Νομίζομεν ὅτι ὅπου λειτουργοῦν 'Ιδρύματα τοῦ 'Υπουργείου Προνοίας (Παιδ. Σταθμοὶ—Νηπιοτροφεῖα) ἐπιβάλλεται νὰ ἱδρυθοῦν καὶ ἐξωτερικὰ Νηπιαγωγεῖα, ὅπου τοῦτο δικαιολογεῖται ἀπό τὸν ἀριθμὸν τῶν νηπίων.

Εἰς τὸ Καστρί π. χ. ὑπάρχουν 30 νήπια τὰ ὁποῖα δὲν ἔγιναν δεκτὰ εἰς τὸ Ε.Α.Ν. Δέν νομίζομεν ὅτι πρέπει αὐτὰ νὰ μείνουν εἰς τοὺς δρόμους.

Πιστεύομεν ὅτι οἱ κ. κ. 'Επιθεωρηταί τῶν Δημοτικῶν Σχολείων τοῦ Νομοῦ μας, θὰ μεριμνήσουν ὥστε νὰ μὴ μείνουν καὶ ἐφέτος τόσα νήπια χωρὶς τὴν ὑπὸ τοῦ Κράτους παρεχομένην προσχολικὴν ἐκπαίδευσιν.

ΔΙΑ ΤΟΝ κ. ΥΠΟΥΡΓΟΝ ΓΕΩΡΓΙΑΣ

ΟΙ ΓΕΩΠΟΝΟΙ ΕΦΑΡΜΟΓΩΝ

Κατὰ τὰ παρελθόντα ἔτη εἶχεν καταβληθῆ ὑπὸ τῆς Κυβερνήσεως, προσπάθεια ἐπανδρώσεως τῆς ὑπαίθρου διὰ Γεωπόνων Γεωργικῶν 'Εφαρμογῶν, οἱ ὁποῖοι παρηκολούθουν καὶ καθωδήγουν τὸν ἀγρότην εἰς τὸ ἐπίπονον καὶ ἀπαραίτητον διὰ τὴν 'Εθνικὴν μας Οἰκονομίαν ἔργον του.

'Η ὡραία αὐτὴ προσπάθεια τῆς Κυβερνήσεως ἡ ἀποδεικνύουσα τὸ στοργικὸν ἐνδιαφέρον της διὰ τὴν ὕπαιθρον. εἰδικῶς εἰς τὸν Νομέν μας ἠτόνισεν. διότι οἱ διορισθέντες ἐλάχιστοι γεωπόνοι μετετέθησαν καὶ οὕτω οἱ ἀγρόται μας ἤδη στεροῦνται τῆς πολυτίμου συμπαραστάσεως των εἰς τὸ ἔργον των.

'Ο νέος 'Υπουργὸς τῆς Γεωργίας πρέπει νὰ ἐπιδείξῃ ἐνδιαφέρον διὰ τὴν ἐπάνδρωσιν τῆς 'Ακριτικῆς Θεσπρωτίας μὲ γεωπόνους 'Εφαρμογῶν.

'Η Κυβέρνησις ὀφείλει νὰ δώσῃ καὶ πάλιν δείγματα τοῦ θερμουγοῦ ἐνδιαφέροντός της διὰ τὴν 'Ακριτικὴν μάλιστα ὕπαιθρον διὰ νὰ μὴ δοθῇ ἀφορμὴ εἰς ὡρισμένους δημοκόπους καὶ φωνασκοῦν περὶ δήθεν Κρατικῆς ἀδιαφορίας καὶ ἐγκαταλείψεως τῆς ὑπαίθρου.

Ο κ. Μ. ΜΑΡΚΟΠΟΥΛΟΣ

Παρεπιδημεῖ εἰς τὴν πόλιν μας ὁ ἐκλεκτὸς συμπατριώτης κ. Μάκης Μαρκόπουλος Δ)ντὴς τῆς τροχαίας 'Αθηνῶν.

ΘΕΣΠΡΩΤΙΚΑ

ΑΝΕΚΟΙΝΩΘΗ διὰ τοῦ τύπου ἡ διάθεσις παρὰ τῆς Κυβερνήσεως ἑπτακοσίων χιλιάδων δραχμῶν δι' ἔργα ἐξωραϊστικὰ τῆς παραλίας τῆς πόλεώς μας.

'Η κοινὴ γνώμη θὰ ἐδοκίμαζεν μεγαλυτέραν χαρὰν καὶ ἱκανοποίησιν ἐὰν ἐπληροφορεῖτο τὴν ἔναρξιν τῶν ἔργων καὶ οὐχὶ τὴν διάθεσιν τῆς πιστώσεως. Τοῦτο δὲ διότι ὁ λαὸς ἀμφιβάλλει ὡς πρὸς τὰς καλὰς προθέσεις τῶν ἐκτελεστικῶν ὀργάνων τῆς Κυβερνήσεως εἰς τὴν ἐφαρμογὴν τῶν ἀποφάσεών της.

Καὶ ἐνισχυτὴς τῶν ἀνωτέρω ἀπόψεων εἶναι καὶ ἡ καθυστέρησις τῶν λιμενικῶν ἔργων συνεπεία μὴ ἀποπερατώσεως εἰσέτι ὡς λέγεται τῆς μελέτης ἀπὸ τὸν ἀναλαβόντα καθηγητὴν κ. Πίπαν.

Πολὺ θὰ ἠθέλαμεν νὰ διαψευσθῶμεν καὶμάλιστα προτοῦ λάβῃ τὴν δημοσιότητα τὸ παρόν σχόλιον.

ΤΟ ΕΙΡΗΝΟΔΙΚΕΙΟ ΜΑΣ

'Η στήλη αὕτη ἠσχολήθη ἄλλοτε μὲ τὴν ἀνάγκην τῆς προαγωγῆς τοῦ Εἰρηνοδικείου τῆς πόλεως μας εἰς Α' τάξεως. 'Επιτευχθείσης τῆς προαγωγῆς ἤδη ἐπανερχόμεθα διὰ νὰ ἀναφερθῶμεν εἰς τὴν ἀνάγκην τῆς συμπληρώσεως τοῦ προσωπικοῦ τούτου, διότι τό μόνον προσωπικὸν του εἶναι ὁ κ. Εἰρηνοδίκης.

'Ο 'Υπουργὸς τῆς Δικαιοσύνης κ. Καλλίας, τοῦ ὁποίου τὸ ἐνδιαφέρον διὰ τὴν ἀκριτικὴν περιοχὴν εἶναι γνωστὸν ἀπὸ τῆς ἀποφάσεως του, ὡς 'Υπουργοῦ Παιδείας, περὶ ἱδρύσεως τοῦ 'Ημιγυμνασίου Φιλιατῶν, εἴμεθα βέβαιοι ὅτι πληροφορούμενος τοῦτο θὰ δώσῃ διαταγὴν πληρώσεως τῶν κενῶν τοῦ Εἰρηνοδικείου μας.

ΤΑ ΟΙΚΟΠΕΔΑ

'Υποστηρίζεται ὅτι εἰς τὴν πόλιν μας δὲν ὑπάρχουν πρὸς διάθεσιν μόνον τὰ οἰκόπεδα τοῦ Δήμου, ἀλλὰ καὶ ἄλλα πολλὰ ὅπως τοῦ Δημοσίου διαχειριζόμενα ἀπὸ τὸ 'Υπουργεῖον Οἰκονομικῶν καὶ τὰ Μουσουλμανικὰ διαχειριζόμενα ἀπὸ τὴν 'Επιτροπὴν 'Απαλλοτριώσεων.

Δυστυχῶς ὅμως παρ' ὅτι ὑπάρχει πλῆθος οἰκοπέδων καὶ παρ' ὅτι πολλαπλαῖ αἱ ἀνάγκαι τοῦ πληθυσμοῦ παρὰ τὰς ἐπανειλημμένας παραινέσεις τῆς στήλης ταύτης, οὐδεμία 'Υπηρεσία προώθησε τὸ θέμα μετὰ τοῦ προσήκοντος, ἔναντι τῆς σοβαρότητος, ἐνδιαφέροντος. 'Η στήλη αὕτη ἔρχεται διὰ μίαν εἰσέτι φορὰν νὰ ὑπενθυμίσῃ εἰς ὅλους τούτους τοὺς ἁρμοδίους τὴν ζωηρὰν ἐπιθυμίαν τῶν ἀστέγων τῆς πόλεως ὅπως τὸ ἐπιληφθοῦν ἀμέσως καὶ τὸ φέρουν εἰς πέρας.

ΗΤΙΜΗ ΤΗΣ ΒΡΩΜΗΣ

'Η τιμὴ τῆς βρώμης εἰς τὴν ἀγορὰν ἤνοιξε μὲ δρχ. 1, 80 κατ' ὀλᾶν.

'Η μεγάλη ὅμως προσφορὰ ἐκ μέρους τῶν παραγωγῶν πρὸς κάλυψιν τῶν βιοτικῶν ἀναγκῶν εἶναι ἐπόμενον, ἄνευ παρεμβάσεως τοῦ Κράτους, νὰ δημιουργήσῃ περαιτέρω

ΣΥΝΕΧΕΙΑ ΕΙΣ ΤΗΝ 2αν ΣΕΛΙΔΑ

ΣΥΝΕΧΕΙΑ ΕΙΣ ΤΗΝ 2αν ΣΕΛΙΔΑ

ΓΕΩΡΓΙΚΑ ΘΕΜΑΤΑ

ΑΝΑΓΚΑΙ ΚΑΙ ΠΕΡΙΠΟΙΗΣΕΙΣ ΤΩΝ ΕΛΑΙΩΝΩΝ ΜΑΣ

4ον

(Ἐκ τοῦ προηγουμένου)

β) Ἡ ἀμμωνία θά ριχθῆ κατά τὰ μέσα Ἰανουαρίου μὲ λάκκους ἢ τρύπες ἐφ' ὅσον τό ἔδαφος εἶναι ὀργωμένον ἀπό τοῦ φθινοπόρου.

γ) Εἴδη λιπάνσεων καὶ ποσότητες:

α) Μέ κόπρον καί χημικά λιπάσματα

Καλὴ εἶναι ἡ λίπανσις νὰ γίνεται κατ' ἔτος, ὁπότε θά ρίξουμε γιά ἕνα μέτρο δένδρου 80 ὀκάδες κόπρον, 2 ὀκάδες ἀραιό φωσφορικό 0—16—0 καὶ 1 ὀκᾶ θειϊκὸν κάλι. Ἀν ἡ λίπανσις γίνῃ ἀνά διετία, ὁπότε θά ἐφαρμοσθῆ στὴν ἄσυδη χρονιά, αἱ ἀνωτέρω ποσότητες θά διπλασιάζονται. ὁμοίως θὰ αὐξάνωνται ὅταν θὰ πρόκειται γιὰ πολύ μεγάλου μεγέθους δένδρον.

β) Μέ χημικά λιπάσματα:

Κατ' ἔτος καὶ γιὰ μέτριο δένδρον θὰ ριξωμεν. 2 ὀκάδες θειϊκὴ ἀμμωνία, 2 ὀκάδες ἀραιό φωσφορικὸ 0—16—0 καὶ 1 ὀκᾶ θειϊκό κάλι. Σὲ ἔδαφος πού ἔχει πολύ ἀσβέστη νὰ προτιμηθῆ ἡ θειϊκὴ ἀμμωνία ἢ ἡ νιτρική ἀμμωνία. Ἄν τὸ ἔδαφος εἶναι πτωχό σὲ ἀσβέστη (τέτοια εἶναι ὅπου φυτρώνουν φτέρες ἢ καστανιὲς) θά ρίξουμε ἀσβεστοῦχον νιτρικὴ ἀμμωνία ἢ νιτρικὴ ἄσβεστον.

γ) Μὲ στάνιασμα ζώων:

Κάνουμε στάνες (μαντριὰ) κάτω ἀπὸ τὰ δένδρα καὶ ἀφοῦ λιπανθοῦν καλῶς μὲ τὴν κόπρον καὶ τὰ οὖρα τῶν προβάτων ἢ ἄλλων ζώων, ἀμέσως μετά τὴν μεταφορά τοῦ μαντριοῦ εἰς ἄλλο μέρος, γίνεται ὄργωμα, ἀφοῦ ρίξουμε κατὰ δένδρον 2 ὀκάδες φωσφορικό καὶ 1 ὀκά Κάλι, γιὰ νὰ σκεπασθοῦν ἡ κόπρος καί τὰ οὖρα. Ἐὰν μείνουν ἡ κόπρος καὶ τὰ οὖρα στὴν ἐπιφάνεια τοῦ ἐδάφους ἐπὶ πολὺ καιρό ἀσφαλῶς θὰ χάσωμεν μεγάλην ποσότητα ἀπὸ τὴν ἐξάτμησιν τοῦ ἡλίου καί ἀπὸ τὶς βροχές.

δ) Μέ χλωράνλίπανσιν:

Σπέρνουμε ἐνωρὶς τὸ φθινόπωρο στόν ἐλαιῶνα μας βῖκο, κουκιὰ ἢ λούπινα τριφύλλιον Ἀλεξανδρινὴν καὶ τὰ παραχώνουμε τὸν φεβρουάριον μὲ ἕνα ὄργωμα ρίχνοντας πρὶν ἀπὸ τὸ ὄργωμα 20—25 ὀκ. φωσφορικὸ κατὰ στρέμμα. Οὕτω ὁ βίκος θὰ ἀπίση καὶ θὰ ἀποτελέση πρώτης τάξεως τροφὴ γιὰ τά δένδρα.

ε) Μὲ Ὑδρολιπάνσεις:

Κατὰ τὸ φθινόπωρο διοχετεύουμε μετὰ προσοχῆς, γιὰ νὰ μὴ παρασυρθοῦν τὰ χώματα, τὰ πρωτοβρόχια αὐτοῦ ταῦ ἐλαιῶνος μας τά ὁποῖα συγκεντρώνουν κόπρον, λάσπη καὶ χώματα ἀπὸ ὑψηλότερα μέρη. Ἔτσι θά παραμείνουν ἐντὸς τοῦ ἐλαιῶνος μας θρεπτικὴ κόπρος καὶ λάσπη καὶ χρήσιμος ποσότης νεροῦ.

Ἡ ὑδρολίπανσις δὲν χρειάζεται νὰ εἶναι μακρᾶς διαρκείας παρά μόνον εἰς πολὺ ξηρούς ἐλαιῶνας, διότι κινδυνεύουμε νὰ πάθουμε ζημιά ἀπὸ τά πολλὰ νερά καί ὑγρασίαν.

στ) Μέ ἀσβεστολιπάνσεις:

Ἐάν τὸ ἔδαφος εἶναι πολὺ πτωχό σὲ ἀσβέστη ἢ ἐλλείπει τελείως (ἐκεῖ πού ὑπάρχουν φτέρες) τότε τά ἐλαιόδενδρα ἀνθίζουν, ἀλλὰ δὲν δένουν τὰ λουλούδια τους ἢ δένουν ἐλάχιστα. Στὴν προκειμένη περίπτωσιν χρειάζεται νά καλύψουμε κατὰ δένδρον μέ τὸ φθινοπωρινὸ ὄργωμα 8—12 ὀκάδες ἀσβέστη σκόνη ἢ ὑπολείματα ἀσβεστοκαμίνου. Βεβαίως θὰ γίνῃ καὶ ἡ κανονικὴ λίπανσις μέ κόπρον ἢ λιπάσματα πού γράφουμε προηγουμένως.

Τὸ κλάδευμα εἶναι ἀπὸ τὶς σπουδαιότερες ἐργασίες πού πρέπει νὰ γίνωνται. Μὲ τό κατάλληλο καὶ συστηματικὸ κλάδευμα δίνουμε στὰ δένδρα καινούργια ζωὴ καὶ ἐξοικονομοῦμε ὑγρασία, τροφή, ἥλιο καὶ ἀέρα πού εἶναι τόσο ἀπαραίτητα γιὰ τὰ ἐλαιόδενδρα.

Μιά λαϊκὴ παροιμία λέει ὅτι ὀργώνοντας τὴν ἐλιὰ τὴν παρακαλοῦμε νὰ καρπίση, λιπαίνοντας τὴν ἐξαναγκάζουμε καὶ κλαδεύοντας τὴν διατάσσουμε νά καρπίση.

Βεβαίως τὸ κλάδευμα εἶναι μιὰ καθαρῶς τεχνικὴ ἐργασία, ἡ ὁποία διδάσκεται ἐπὶ τόπου καὶ δυσκόλως γράφεται καὶ μαθαίνεται ἀπὸ τὰ χαρτιά, διότι κάθε ἐλαιόδενδρο θέλει καὶ τὸ κλάδευμα πού τοῦ ταιριάζει.

ΣΥΝΕΧΕΙΑ

Εἰς τὸ ἐπόμενον

ΙΕΡΑ ΜΗΤΡΟΠΟΛΙΣ ΠΑΡΑΜΥΘΙΑΣ ΦΙΛΙΑΤΩΝ ΚΑΙ ΓΗΡΟΜΕΡΙΟΥ

Ἔχοντες ὑπ' ὄψει τὰς διατάξεις τοῦ 2200)1940 «Περὶ Ἱερῶν Ναῶν καὶ ἐφημερίων» Α.Ν. καλοῦμεν τούς βουλομένους καὶ ἔχοντας τὰ ὑπὸ τοῦ Νόμου ὁριζόμενα προσόντα νὰ καταλάβωσι τὰς κενὰς θέσεις τακτικῶν Ἐφημερίων τῶν Ἐνοριῶν 1) Ἁγίας Μαρίνης Ἀχουρίων Βαβουρίου. 2) Ἁγίας Κυριακῆς τοῦ οἰκισμοῦ Ἁγίας Κυριακῆς Πάργης. 3) Ἁγίου Νικολάου Ἀετοῦ 4) Ἁγίου Βασιλείου Μαργαριτίου 5) Δώδεκα Ἀποστόλων Βρυσέλλας 6) Ἁγίου Νικολάου Ἐλαταριᾶς 7) Ἁγίου Νικολάου Θεμέλου 8) Κοίμ. Θεοτόκου Κορύτιανης 9) Ἁγίου Γεωργίου Καμίτσανης 10) Κοίμ Θεοτόκου Καλλιθέας (Τσαρακλιμανίου) 11) Ἁγίου Παντελεήμονος Μπογαζίου—Ξεχώρου 12) Ἁγίου Γεωργίου Ξηρολόφου καὶ 13 Κοιμήσεως Θεοτόκου Πολυδώρου ὅπως ἐντὸς μηνὸς ἀπὸ τῆς δημοσιεύσεως τῆς παρούσης ὑποβάλωσιν ἡμῖν τὰ δικαιολογητικά των προκειμένου νὰ ἀνακηρυχθῶσιν ὑποψήφιοι τῶν ὡς ἄνω Ἱερῶν Ναῶν.

Ἐν Παραμυθία τῇ 1—7—1958

Ὁ Παραμυθίας, Φιλιατῶν καὶ Γηρομερίου

ΤΙΤΟΣ

ΑΝΑΚΟΙΝΩΣΙΣ

Εἰς τὴν Νομαρχίαν Θεσπρωτίας ὑπεβλήθη αἴτησις τοῦ Γεωργίου Παππᾶ τοῦ Λουκᾶ, κατοίκου Παραμυθίας ἐγγεγραμένου εἰς τὸ μητρῶον ἀρρένων τοῦ Δήμου Παραμυθίας, ὑπὸ ἔτος γεννήσεως 1910 καὶ αὔξ. ἀριθ. 16 περὶ ἀλλαγῆς τοῦ ἐπωνύμου του εἰς Παπαδόπουλος.

Παρακαλεῖται πᾶς ἐνδιαφερόμενος ὅπως ἐντὸς 15 ἡμερῶν ὑποβάλῃ τὰς τυχὸν ἀντιρρήσεις του.

Ὁ Νομαρχῶν

Ι. ΧΑΡΙΤΩΝ

ΚΟΙΝΩΝΙΚΑ

ΔΕΝ ΕΟΡΤΑΖΟΥΝ

Τὴν 20 τρ. ἑορτὴν προφήτου Ἠλία δὴν ἑορτάζει οὔτε δέχεται ἐπισκέψεις ὁ κ. Ἠλίας Φέστας Νομίατρος λόγω ἀπουσίας.

ΑΡΡΑΒΩΝΕΣ

Ὁ κ. Εὐάγγελος Περ. Χόβολος καὶ ἡ Δις Δανάη Πατσουρέκου ἐκ Γυθείου ἠραβωνίσθησαν ἐν Ἀθῆναις.

—Ὁμοίως ὁ κ. Ἀθανάσιος Περ. Χόβολος καὶ ἡ Δις Βούλα Σωτάρχου ἐξ Ἀθηνῶν.

Εἰς ἀμφοτέρους θερμὰ συγχαρητήρια εἰς δὲ τόν εὐτυχῆ Πατέρα Ἀρχιμανδρίτην τῆς πόλεώς μας κ. Περικλῆν Χόβολον νὰ ζήσῃ νὰ τούς χαρῇ.

ΓΑΜΟΙ

Ὁ κ. Βασ. Καξίρας Μηχανικὸς Τ.Υ.Δ.Κ. Θεσπρωτίας καὶ ἡ Δις ΝΙΝΑ Στ. Καλαμπόκα ἐτέλεσαν τὴν 6 ην Ἰουλίου τούς γάμους των ἐν Ἰωαννίνοις.

ΓΕΝΝΗΣΕΙΣ

Ὁ κ. καὶ ἡ κ. Παν. Μάκου ἐγένοντο γονεῖς ἄρρενος εὐχόμεθα μακροζωΐαν.

Εἰς δὲ τὸν Παπᾶ Στ. Σακαρέλην εὐτυχίαν καὶ χαράν.

ΣΥΓΧΑΡΗΤΗΡΙΑ

Εἰς τὸν Φίλτατον καὶ ἀγαπητόν Στέφανον Σκούρτην ἀνταλλάζοντας δακτυλίδιον ἀρραβῶνα μετὰ τῆς διὰ πολλῶν προτερημάτων κεσμοσμημένης δίδα Εὐτυχία Μεταλλινοῦ.

Εὐχόμεθα ὁλόψυχα κάθε εὐτυχία.

Θανάσης Σαλούκας

Εἰς τόν Φίλατον καὶ ἀγαπητόν μου Ἀλεξανδρον Ρουσόπουλον ἀνταλλάζοντα δακτύλιον ἀρραβῶνα μετὰ τῆς Χαριτομένης καλυμόρφου καὶ διὰ πολλῶν προτερημάτων δίδα Μαρία Μαλησίδου.

Εὐχόμεθα ὁλόψυχα κάθε εὐτυχίαν, χαρὰν καὶ ταχεῖαν τὴν στέψιν.

Οἰκογένεια Ἀθ. Σαλούκα.

Στὸν σεβαστό μου φίλο Οἰκονόμον κ. Ἰωάννην Παπαπαγεωργίου, Ἐφημέριον Φιλιατῶν καὶ Ἀρχιερατικὸ Ἐπίτροπο Φιλιατῶν διὰ τούς ἀρραβῶνας τῆς ἐναρέτου θυγατρός του δίδος Ἰφιγενείας μετὰ τοῦ καλοῦ νέου τῶν Φιλιατῶν κ. Γεωργίου Λ. Ταφέκη, διαβιβάζω καὶ ἀπὸ τῶν στηλῶν τοῦ «Θ. Βήματος» τὰ ἐγκάρδια συγχαρητήριά μου.

Φιλιάταις Δ. Η. Β.

Εἰς τὸν Ἀγαπητόν μου Φίλον καὶ ἐκλεκτὸν Νέον Γεώργιον Ἀθανασόπουλον ἔμπορον ἐκ Ζωτικὸν Ἰωαννίνων πού ἔδωσεν ἀμοιβαῖαν ὑπόσχεσιν γάμου μετὰ τῆς Χαριτοβρύτου δίδος Αἰκατερίνης Τσίπη ἐκ Τσαγγαρίου Σουλίου εὐχομαι καλὰ στέφανα, καὶ μὲ χαρὰ νὰ ὑποδεχθῆ τούς ἐν τῷ ἐξωτερικῷ σπουδάζοντας ἀδελφούς Ἀθανάσιον καὶ Ἰωάννην.

Φύσσας Δημήτριος
Γιέρδικα

Τὸν κ. Ντῖνον Βενέτην γιὰ τούς ἀρραβῶνας τῆς θυγατρός του Πιπίτσας μὲ τὸν ἐκ Πλαισίου ἔμπορον Φιλιατῶν κ. Θεόδωρον Κοντογιάννην συγχαίρω εὐχόμενος ταχεῖαν τὴν στέψιν.

Σπυρ. Παπαβασιλείου

ΒΑΣΙΛΕΙΟΝ ΤΗΣ ΕΛΛΑΔΟΣ
ΛΗΞΙΑΡΧΕΙΟΝ ΔΗΜΟΥ ΗΓΟΥΜΕΝΙΤΣΗΣ
Ἀριθ. Πρωτ. 57

ΑΝΑΚΟΙΝΩΣΙΣ

Ἀνακοινοῦται ὅτι δυνόμει τοῦ ἀπό 18]7]57 Β. Δ)τος ἐπεξετάθησαν ἐπί ἓν ἔτος αἱ διατάξεις τοῦ Ν. 1579)18 κ.λ.π. καὶ διὰ τὴν ἀνασύστασιν τοῦ καταστραφέντος συνεπείᾳ πολεμικῶν γεγονότων ἀρχείου τοῦ Ληξιαρχείου Ἡγουμενίτσης.

Οἱ κατέχοντες εἰς χεῖρας των κεκυρωμένα ἀντίγραφα Ληξιαρχικῶν πράξεων δέον προσκομίσωσι ταῦτα ἡμῖν μέχρι τῆς 2]9] 1958 διὰ τὴν ἀνασύνταξιν τούτων εἰς τὰ Ληξιαρχικὰ βιβλία.

Ἡγουμενίτσα 5—7—1958

Ὁ Ληξίαρχος
ΣΤΑΜΑΤΙΟΣ ΓΕΩΡΓΙΟΥ

ΖΗΤΕΙΤΑΙ Ο... ΛΟΓΙΟΣ

«Λογίους» — δόξα τῶ Θεῶ—ἡ περιφέρεια τῶν Φιλιατῶν ἔχει πολλούς. Κατ' ἀκολουθίαν δὲν διεκδικῶ τὸ μονοπώλιο τῆς .... λογιότητος ὡς ἐλάχιστος συγγραφεύς καὶ τοῦ δημοσιογραφικοῦ καλάμου χειριστής. Κακῶς καὶ ἐσφαλμένως ἀποδίδεται ἀπὸ συμπολίτας στὴν ταπεινότητά μου ἡ γνώμη τοῦ «λογίου» τῶν Φιλιατῶν, πού «εἰπώθηκε» στόν Διευθυντὴ τῆς «Πανθεσπρωτικῆς» ὡς «ἀνάλυσις τῶν σφαλμάτων κι' ἐλαττωμάτων τοῦ Χρήστου» — πολιτευτοῦ κ. Παπασταύρου.

Μέ τὸν Διευθυντὴν ἄλλως τε τοῦ ἐν λόγω φύλλου ὁσάκις συμπίπτει νὰ διασταυρωθοῦμε στὸν στενὸ κι' ἐρημικὸ δρόμο, τὴν «καλωσύνη» τῆς τρεχούσης ἡμέρας, ἀπὸ καιροῦ, οὔτε ὡς τυπικὴν εὐχὴν ἀποστέλλουμε στὴν θεότητα τοῦ Αἰόλου, πού τὴν καθορίζει μὲ τούς ἀσκούς του.

Ἐκτός δὲ τούτου, ἡ τακτικὴ τῆς κοινοποιήσεως τῶν σκέψεων τοῦ ... λογίου τῆς «Πανθεσπρωτικῆς» (ἄκουσε νύφη τί εἶπα στὴν πεθερά) εὑρίσκει ξένον τὸν χαρακτῆρα μου.

Ἀκόμη μοῦ εἶναι ψυχρὴ καὶ ξένη πρὸς τὸ κέφι τῆς στιγμῆς ἡ προϋπόθεσις ὅτι, στὸν πολιτικὸν οἶκον τῆς Θεσπρωτίας ὁ κ. Παπασταύρου εἶναι ἡ νύφη κι' ἡ «Πανθεσπρωτικὴ» ἡ πεθερά.

ΓΕΩΡ. Φ. ΒΟΥΓΙΔΗΣ

ΕΠΙΣΤΟΛΑΙ

ΕΚΛΟΓΙΚΑ

Κύριε Διευθυντά,

Εἰς τά «Θ. Νέα» ὁ κ. Παπασταύρου ἀπαντῶνστὴν «Πανθεσπρωτικὴ» γράφει γιά νὰ δικαιολογήση τὴν φυγὴν νύκτωρ γιὰ ἐμέ καὶ τὸν κ. Γούλα. Τί θέλει νὰ πῆ; Μήπως ἐάν αὐτός καὶ τό Κόμμα του ἐπετύγχανον στάς ἐκλογὰς δὲν θά πανηγύριζον γιὰ τὴν νίκην των; Πιστεύομε ὅτι θὰ ἔκαμον ὄργια. Ἐνῶ ἐμεῖς σὰν πολὺ τίμιοι καὶ φιλήσυχοι ἐκδηλώσαμε ἁπλῶς τὴν χαράν μας καὶ ἱκανοποίησιν.

Σᾶς εὐχαριστῶ

ΝΙΚ. ΠΛΑΣΤΗΡΑΣ

ΤΟ ΠΝΕΥΜΑΤΙΚΟΝ ΦΡΟΝΤΙΣΤΗΡΙΟΝ

Ὁ Λόγος τοῦ Ἀρχ)δρίτου

ΣΥΝΕΧΕΙΑ
ΕΚ ΤΗΣ 1ης ΣΕΛΙΔΟΣ

ψυχικὴν ἀγαλλίασιν διὰ τὴν ἐν γένει Πνευματικὴν συνάντησιν τοῦ Ποιμενάρχου καὶ ποιμένων. Πιστεύσατέ μας Σεβασμιώτατε ὅτι αἱ ψυχαί μας ἐπλημμύρισαν ἀπό ἐνθουσιασμὸν, χαράν, καὶ δύναμιν πνευματικὴν πρὸς ἐπιτέλεσιν τοῦ ὑψηλοῦ καὶ ψυχοσωτηρίου ἔργου τοῦ ἐξομολόγου Ἱερέως, τὸ ὁποῖον μὲ τὴν χάριν τοῦ Ἁγίου Θεοῦ καὶ μέ τὰς πατρικάς εὐχάς σας ἐπωμιζόμεθα. Θά ἦτο εὐχῆς ἔργον τοιαύται πνευματικαὶ συγκεντρώσεις καὶ ὑψηλαὶ διδασκαλίαι νὰ ἐλάμβανον χώραν δὶς καὶ τρὶς τοῦ ἔτους τόσον διὰ τὸν καταρτισμόν μας ὅσον καὶ διὰ τὸν ἐν γένει ἀνεφοδιασμόν.

Εὐλογοῦμεν τὸ ὄνομα τοῦ Ἁγίου Θεοῦ ὅτι μὰς ἠξίωσεν ἑνὸς τοιοῦτου ἐμπνευσμένου, σοφοῦ καὶ φλογεροῦ Ποιμενάρχου ἐνδιαφερομένου ἀδιστάκτως διὰ τὴν σωτηρίαν τῶν ψυχῶν τοῦ Ποιμνίου αὐτοῦ. Ὅθεν ἐκφράζομεν Σεβασμιώτατε ἡμῖν Ποιμενάρχα τὴν ἄπειρον ἡμῶν εὐγνωμοσύνην καὶ τὴν ὁλόψυχον ὑϊκὴν ἀφοσίωσιν πρὸς τὸ Σεπτὸν Ὑμῶν πρόσωπον καί δεόμεθα τοῦ Ὑψίστου ὅπως διαφυλάττοι τὴν Ὑμετέραν Σεβασμιότητα εἰς μακρὰ ἔτη ὑγιαίνουσαν καὶ ὀρθοτομοῦσαν τὸν λόγον τῆς Αὐτοῦ Ἀληθείας.

ΓΙΑΤΙ;

Πλέον τῆς διετίας χρόνος παρῆλθεν καί ἡ ἀσφαλτόστρωσις ὁλοκλήρου τοῦ τμήματος τῆς ὁδοῦ μέχρι Μενίνας δέν ὁλοκληρώθη.

Γιατὶ ὁ ἀνάδοχος ἐργολάβος ἐγκατέλειψεν ἡμιτελὲς τὸ ἔργον;

— Οἱ κάτοικοι τῆς Μουργκάνας συνεχῶς διατυπώνουν πρὸς τούς κ.κ. Βουλευτὰς παράπονα διὰ τὴν μὴ δρομολόγησιν λεωφορείου πέραν τῶν Ἁγίων Πάντων

Γιατὶ δὲν γίνεται ὅ,τι εἶναι ἀπαραίτητον στὸ δρόμο ὥστε νὰ μὴ βρίσκη δικαιολογία τό 21 ΚΤΕΛ δεδομένου ὅτι ἔχομεν χρήματα;

— Τὸ ἴδιο ὑποστηρίζεται καὶ γιὰ τὸ δρόμον Κεραμίτσης Παλαιοχωρίου καὶ Παραμυθιᾶς—Πάργης.

ΑΙ ΠΑΙΔΙΚΑΙ ΚΑΤΑΣΚΕΥΑΙ

Ἀπὸ τῆς τῆς 15 τρ. ἀρχίζει ἡ λειτουργία τῶν Παιδικῶν κατασκηνώσεων τοῦ Ὑπ. Παιδείας εἰς Πλαταριάν.

Αἱ κατασκηνώσεις αὗται θὰ λειτουργήσουν εἰς δυὸ περιόδους διαρκείας 25 ἡμερῶν ἑκάστη.

Ὁ ἀριθμὸς τῶν παιδιῶν ἀνέρχεται εἰς 118. Πεντήκοντα ἐκπαιδευτικῆς περιφερείας Παραμυθίας, Πεντήκοντα Φιλιατῶν καί 18 θὰ εἶναι ἠσφαλισμένων γονέων τοῦ ΙΚΑ.

Αἱ Παιδικαὶ Κατασκηνώσεις τοῦ Ὑπουργείου Προνοίας θὰ λειτουργήσουν διὰ μιὰν μόνον περίοδον ἀπὸ τῆς 1—25 Αὐγούστου μὲ δύναμιν 150 παίδων.

ΤΟ ΕΛΟΣ ΚΑΛΟΘΙΚΙΟΥ ΚΑΙ Ο ΚΑΛΑΜΑΣ

Κατόπιν ἐνεργειῶν τῆς Δ)σεως Γεωργίας ἀφίχθη ὁ ἐπιθ)τὴς Ἀλιείας ἰχθυολόγος κ. Ζόμπολας καὶ προέβη εἰς τὴν ἐξέτασιν τοῦ ἕλους Καλοθικίου καί ποταμοῦ Καλαμᾶ διὰ τὸν ἐμπλουτισμὸν αὐτῶν δι' ἰχθύων.

Ὁ κ. Ζόμπολας ἀπεφάνθη ὅτι τὸ μὲν ἕλος Καλοθικίου προσφέρεται διὰ Κυπρινωείδη, ὁ δὲ Καλαμᾶς λόγω τῆς ὁρμητικότητος διὰ πέστροφες.

ΑΙ ΔΗΜΟΤΙΚΑΙ ΚΑΙ ΚΟΙΝΟΤΙΚΑΙ ΕΚΛΟΓΑΙ

Κατ' ἀνακοίνωσιν τοῦ ἀρμοδίου Ὑπουργείου αἱ Δημοτικαὶ καὶ Κοινοτικαὶ Ἐκλογαὶ λόγω τοῦ ὅτι κατὰ τὸν ὀκτώβριον θὰ συζητηθῆ εἰς τὸν ΟΗΕ ἡ προσφυγή μας διὰ τὴν Κύπρον ἀναβάλλονται διὰ τὸν προσεχῆ Ἀπρίλιον.

ΘΕΣΠΡΩΤΙΚΑ

ΣΥΝΕΧΙΑ
ΕΚ ΤΗΣ 1ης ΣΕΛΙΔΟΣ

μείωσιν τῆς τιμῆς, ὅπερ θά σημάνῃ τὴν οἰκονομικὴν ἐξαθλίωσιν τῶν παραγωγῶν μας.

Ἐπισημαίνοντες τὸ γεγονὸς κρίνομεν ἀπαραίτητον, τὴν συγκέντρωσιν ὑπὸ τῆς ΑΤΕ τοῦ προϊόντος διὰ τάς ἀνάγκας τῆς κτηνοτροφίας τοῦ Νομοῦ μας.

ΑΙ ΓΕΩΤΡΗΣΕΙΣ

Εἰς τὸν Νομόν μας πολλαὶ Κοινότητες προῆλθον εἰς τὴν σύναψιν δανείου ἐκ τῶν πιστώσεων τῶν Μ. Κ. Ε. διὰ γεωτρήσεις.

Αἱ ἁρμόδιαι Ὑπηρεσίαι πρέπει νὰ ἐνεργήσουν δραστηρίως διὰ τὴν ἐξασφάλισιν γεωτρυπάνων πρὸς πραγματοποίησιν τοῦ ἐπιδιωκομένου ὑπὸ τῶν Κοινοτήτων σκοποῦ, καθ' ὅσον ὀλίγος χρόνος ἀπομένει εἰσέτι κατάλληλος διὰ γεωτρήσεις.

ΤΟ ΓΡΑΙΚΟΧΩΡΙ

Ὡς ἔχουσιν ὑπ' ὄψει των οἱ ἀναγνῶσται μας, ἐκ τῶν ἐημοσιευθέντων εἰς ἄλλα φύλλα τηλ)μάτων, χάρις στὴν δραστηριότητα τῶν Κυβερνητικῶν Βουλευτῶν ἀφίχθη ὁ ἁρμόδιος γεωλόγος καὶ οὕτω ἐλύθη καὶ τὸ θέμα καθορισμοῦ της θέσεως ὅπου θὰ ἀνοικοδομηθῆ ὁ νέος οἰκισμός τοῦ Γραικοχωρίου.

Ὁ κ. γεωλόγος ὑπεστήριξεν ὅτι ἡ θέσις ὅπου εὑρίσκεται σήμερον τὸ Γραικοχώριον εἶναι ἀκατάλληλος καὶ ὁ οἰκισμός πρέπει νὰ μεταφερθῆ ἀλλαχοῦ. Ἐκ τῶν ὑποδειχθεισῶν θέσεων προεκρίθη ἡ ἐν συνεχεία τῆς πόλεως τῆς Ἡγουμενίτσης τοποθεσία Κόκλιζα.

Κατόπιν τούτου δέον ὅπως ἀποσταλῆ τὸ ποσὸν τῶν τριῶν ἑκατομμυρίων καὶ διατεθεῖ εἰς τούς δικαιούχους ἵνα ἐπιδοθοῦν εἰς τὴν δι' αὐτοστεγάσεως ἀνοικοδόμησιν τῶν οἰκιῶν των καὶ λήξη καί τὸ θέμα τοῦτο πού μεγάλως καὶ δικαίως ἀπασχολεῖ τὴν Κοινὴν γνώμη.

ΔΙΑΚΟΠΗ ΣΥΓΚΟΙΝΩΝΙΑΣ

Πληροφορούμεθα ὅτι ἀπὸ τῆς 14 τρ. τὸ 21ον Κ.Τ.Ε.Λ. πρόκειται νὰ σταματήση τὴν δρομολόγησιν λεωφορείων εἰς τὴν γραμμὴν Ἁγίου Βλασίου Καστρίου—Ἡγουμενίτσης μὲ τὸ αἰτιολογικὸν ὅτι αἱ δύο Κοινότητες δὲν ἐμερίμνησαν διὰ τὴν συντήρησιν τοῦ δρόμου.

Νομίζομεν ὅτι δὲν εἶναι ὀρθὸν νὰ μείνουν δύο μεγάλαι Κοινότητες χωρὶς συγκοινωνίαν μὲ τὴν πρωτεύουσαν τοῦ Νομοῦ.

Πρέπει νὰ ληφθῆ μέριμνα ὥστε ἡ συγκοινωνία νὰ μὴ διακοπῆ καὶ παράλληλα ὁ δρόμος νὰ ἐπισκευάζεται.

ΑΝΑΚΟΙΝΩΣΙΣ

Ἀνακοινοῦται ὅτι, ἐν Ἀθήναις θέλει λειτουργήση κατὰ τὴν περίοδον 1958—1960 Ταχ)κὴ Σχολὴ εἰς ἣν θὰ εἰσαχθῶσι 25 μαθηταὶ κατόπιν διαγωνισμοῦ ἐνεργηθησομένου ἐν Ἀθήναις τὴν 6ην Σεπτεμβρίου 1958.

Πλείονες πληροφορίαι εἰς ἐνδιαφερομένους δύναται νὰ παρασχεθῶσι ὑπὸ τῶν κατὰ τόπους Ταχυδρομικῶν Γραφείων.

Ἐκ τῆς Ταχ. Δ)νσεως Θ)τίας