ΤΙΜΗ ΦΥΛΛΟΥ ΔΡΧ. 2

ΕΞΑΣΕΛΙΔΟΣ

ΑΘΗΝΑΙ ΕΤΟΣ ΙΓ'-ΑΡ 13-291

ΔΙΕΥΘΥΝΤΗΣ
ΣΤΕΦ Ι. ΠΕΣΜΑΖΟΓΛΟΥ
(Στοά Πεσμαζόγλου)

ΓΡΑΦΕΙΑ
Στοά Πεσμαζόγλου. Τηλέφωνα : 31-351 31-352

ΟΡΟΙ ΣΥΝΔΡΟΜΩΝ

ΕΣΩΤΕΡΙΚΟΥ		ΕΞΩΤΕΡΙΚΟΥ	
Ἐτησία	Δρ. 720	Ἐτησία	£ 2.0.0
Ἐξάμηνος	» 360	Ἐξάμηνος	» 1.5.0
Τρίμηνος	» 180	Ἀμερικῆς	$ 12

Η ΠΡΩΪΑ

ΤΕΤΑΡΤΗ
24
ΑΥΓΟΥΣΤΟΥ 1938
Ἀνατολὴ ἡλίου 5.50'— Δύσις 7.04'
Εὐτυχοῦς μάρτυρος

Η ΦΟΡΤΗΓΟΣ ΝΑΥΤΙΛΙΑ ΜΑΣ

Μία ἀπὸ τὰς μομφάς, ποὺ ἐπερίπτοντο συνεχῶς ἐκ μέρους τῶν συναγωνιζομένων τὸν ἑλληνικὸν ἐμπορικὸν στόλον εἰς τὴν διεθνῆ ναυλαγοραν κατὰ τῆς φορτηγοῦ ναυτιλίας μας ἦτο ὁ μεγάλος μέσος ὅρος τῆς ἡλικίας τῶν σκαφῶν της. Καὶ τοῦτο δὲν εἶνε ἄγνωστον, ὅτι ἐπηρεάζει καὶ τὰς ξένας ναυτικὰς ἀσφαλιστικὰς ἑταιρείας, αἱ ὁποῖαι ἐπιμένουν ἐνίοτε εἰς εἰδικοὺς ὅρους, προκειμένου περὶ σκαφῶν ἑλληνικῶν.

Δὲν ὑπάρχει ἀμφιβολία, ὅτι ἡ πέραν ἑνὸς ὁρίου παλαιότης ἑνὸς σκάφους ἐπιδρᾷ ἐπὶ τῆς ἀσφαλείας πλεύσεως. "Ἐν νέον σκάφος ἀντέχει περισσότερον εἰς τὴν κακομεταχείρισιν τῶν κυμάτων, εἰς τὴν πίεσιν τοῦ φορτίου, εἰς τὴν ἐν τριχυμίᾳ ἐνδεχομένην μετατόπισιν τοῦ στοιβάγματος. Προκειμένου δὲ περὶ σκαφῶν ἐπιβατηγῶν, τὰ ὁποῖα μεταφέρουν συνεχῶς πλήθη ἐπιβατῶν, ἡ μεγάλη ἡλικία συνεπάγεται ἀκόμη μεγαλυτέρους κινδύνους. Ἀλλ' ὅπως συμβαίνει μὲ κάθε ζήτημα, οὕτω καὶ τὸ ζήτημα τῆς ἡλικίας τῶν σκαφῶν δὲν πρέπει νὰ ἐξετάζεται μὲ προκατειλημμένην μονομέρειαν. "Ενα παλαιὸν σκάφος, καλῶς συντηρούμενον καὶ χρησιμοποιούμενον ἀπὸ δεξιοὺς καὶ πεπειραμένους ναυτικοὺς εἶνε κάποτε ἀσφαλέστερον διὰ τὸ φορτίον καὶ τοὺς ἐπιβαίνοντας ἀπὸ σκάφη νεώτερα μὲν τὴν ἡλικίαν εἰς χεῖρας ὅμως ὀλιγώτερον ἐπιδεξίους καὶ ἐπιμελεῖς. "Οτι δὲ τὸ πρᾶγμα οὕτως ἔχει, ἀποδεικνύεται ἀπὸ τὰς παρατηρήσεις εἰδικοῦ ἀγγλικοῦ ναυτιλιακοῦ περιοδικοῦ, τοῦ «Fairplay», ἀσχοληθέντος πρό τινος ἐπὶ τῆς ἡλικίας τῶν ἀγγλικῶν σκαφῶν. Τὸ ἐν λόγῳ περιοδικὸν παρετήρει, ὅτι "Ελληνες πλοιοκτῆται ἠγόρασαν κατὰ τὰ τελευταῖα ἔτη πολλὰ βρεταννικὰ πλοῖα, τὰ ὁποῖα οἱ ἰδιοκτῆται των δὲν κατώρθωναν νὰ ἐκμεταλλευθοῦν ἐπωφελῶς. Ἀνέφερε δὲ συγκεκριμένως, ὅτι, κατὰ τὰ τέλη τοῦ Ἰουνίου τοῦ 1937, ἡ Μεγάλη Βρεταννία εἶχεν ἐν συνόλῳ 6993 ἀτμόπλοια χωρητικότητος 17.436.207 κόρων, ἐκ τῶν ὁποίων μόνον 100, χωρητικότητος 392 χιλιάδων κόρων, εἶχον ἡλικίαν ἀνωτέραν τῶν 25 ἐτῶν, ἐνῷ ἐπὶ συνόλου 613 ἑλληνικῶν ἀτμοπλοίων, ὁλικῆς χωρητικότητος 1.855.435 κόρων, 160, χωρητικότητος 586 χιλιάδων τόννων, ἦσαν ἡλικίας ἀνωτέρας τῶν 25 ἐτῶν. Καὶ ὁ ἀρθρογράφος τοῦ «Φαίαρπλαιν» παρατηρεῖ ἐν συμπεράσματι, ὅτι, «ἐὰν οἱ Βρεταννοὶ ἐφοπλισταὶ ἠδύναντο νὰ ἐκμεταλλευθοῦν ἐπωφελῶς τὰ εἰς τοὺς "Ελληνας πωληθέντα σκάφη, ἀσφαλῶς δὲν θὰ τὰ ἐπώλουν».

Οὕτως ἔχομεν μίαν πολύτιμον ἀγγλικὴν ἀναγνώρισιν τῆς ἱκανότητος τῶν Ἑλλήνων ναυτικῶν καὶ ἐπιχειρηματιῶν, ἱκανότητος, ἡ ὁποία ἀποδεικνύεται ἐκ τοῦ γεγονότος ὅτι ἡ φορτηγὸς ἑλληνικὴ ναυτιλία, μὲ μόνα τὰ ἴδια αὐτῆς μέσα καὶ μὲ σκάφη, τὰ ὁποῖα οἱ Βρεταννοὶ πλοιοκτῆται δὲν κατορθώνουν νὰ ἐκμεταλλευθοῦν ἐπωφελῶς, ἠμπορεῖ νὰ συναγωνίζεται ἀποτελεσματικῶς ἄλλας ναυτιλίας μεγάλων χωρῶν, μὲ πολὺ νεώτερα πλοῖα καὶ παντοειδῶς καὶ πολυτρόπως ἐνισχυομένας ἀπὸ τὰς κυβερνήσεις των ἐν λόγῳ χωρῶν. Ἀσχέτως, ὅμως, μὲ τὴν ἀναγνώρισιν αὐτὴν, τὸ ζήτημα τῆς ἡλικίας τῶν ἑλληνικῶν σκαφῶν πρέπει νὰ μᾶς ἀπασχολήσῃ σοβαρῶς ἀπὸ μιᾶς ἄλλης ἀπόψεως. Κατὰ τὰς ἐπισήμους στατιστικάς μας, ἡ μέση ἡλικία τῶν φορτηγῶν σκαφῶν μας ἔβαινε σταθερῶς αὐξανομένη μέχρι τέλους τοῦ 1937. Τὴν 31ην Δεκεμβρίου 1925 ἦτο 26 ἐτῶν, τὸ 1935 εἶχε φθάσει εἰς 26.76, τὸ 1936 εἰς 27.35 καὶ τὸ 1937 εἰς 27.37. Τὰ μέχρι 5 ἐτῶν ἡλικίας φορτηγὰ σκάφη μας ἦσαν τὴν 31ην Δεκεμβρίου 1937 μόνον 5, ἐνῷ ἦσαν 129 τὰ μεταξὺ 16 καὶ 20 ἐτῶν, 100 τὰ μεταξὺ 21 καὶ 25, 100 τὰ μεταξὺ 26 καὶ 30, 109 τὰ μεταξὺ 31 καὶ 40, 31 τὰ μέχρι 50 ἐτῶν, εἴχομεν δὲ καὶ 22 σκάφη ἄνω τῶν 50 ἐτῶν. Ἡ μέση ἡλικία τῶν ἐπιβατηγῶν μας, σταθερῶς καὶ αὐτὴ αὐξανομένη ἀπὸ τοῦ 1925, εἶνε ἀκόμη μεγαλυτέρα. "Ητο 39 ἐτῶν κατὰ τὸ 1925 καὶ ἔφθασε τὰ 41.20 τὴν 31ην Δεκεμβρίου τοῦ παρελθόντος ἔτους, μὲ κανὲν σκάφος μικρότερον τῶν 14 ἐτῶν μὲ 14 σκάφη μεταξὺ 15 καὶ 30 ἐτῶν, μὲ 18 σκάφη μεταξὺ 31 καὶ 40, μὲ 28 σκάφη μεταξὺ 41 καὶ 50 καὶ μὲ 17 σκάφη ἄνω τῶν 51 ἐτῶν, ἐξ ὧν τὸ ἓν εἶνε ὁ θλιβερὸς Μαθουσάλας τῶν ἐπιβατηγῶν ὅλου τοῦ κόσμου ἄγων ἡλικίαν 80 ἐτῶν.

Ἀπὸ τοὺς ἀνωτέρω στατιστικοὺς πίνακας συνάγεται ὅτι ἐπιβάλλεται ἡ θαμιαία ἀνανέωσις τοῦ ἐμπορικοῦ στόλου μας. Ἡ ἀνάγκη αὐτὴ ἀπέβη αἰσθητὴ καὶ εἶνε χαρακτηριστικὸν τὸ γεγονὸς, ὅτι ἐκ τῶν 62 ἑλληνικῶν ἀτμοπλοίων, τὰ ὁποῖα ἐνηλογήθησαν ἐντὸς τοῦ 1937, συνολικῆς χωρητικότητος 223.259 κόρων, τέσσαρα ἐναυπηγήθησαν τὸ 1937, ἄλλα 4 ἐναυπηγήθησαν κατὰ τὸ 1928 καὶ 1929 καὶ ἓν γένει ἡ μέση ἡλικία τῶν 62 ἦτο ἀρκετὰ ἱκανοποιητική, καίτοι εἰς αὐτὰ συμπεριελαμβάνετο ἓν σκάφος ἐπιβατηγὸν, ναυπηγηθὲν τὸ 1882, ἓν τὸ 1885 καὶ ἓν ἄλλο τὸ 1892. Ἐννοεῖται, ὅτι οἱ πλοιοκτῆται καθοδηγοῦνται εἰς τὰς ἀγορὰς των ἀπὸ τὴν οἰκονομικὴν των κυρίως ἀντοχήν. Πάντως, θὰ ἦτο δυνατὸν νὰ ὁρισθῇ ἀνώτατον ὅριον ἡλικίας διὰ τὰ νέα νηολογούμενα ἐμπορικὰ σκάφη, διὰ νὰ ἐπιτευχθῇ ἡ θαθμιαία ἐλάττωσις τῆς μέσης ἡλικίας τῶν πλοίων τῆς ἐμπορικῆς ναυτιλίας μας, ἡ πέραν ἑνὸς ὁρίου αὔξησις τῆς ὁποίας θὰ ἦτο πρὸς προφανῆ ζημίαν της.

Τέχνη καὶ ζωὴ

Φεμινισμὸς καὶ χειραφέτησις

Οἱ παλιὲς σωφραζέττες

Ὁ φεμινισμὸς ἔθλαψε τὸν κόσμο ἢ τὸν ὠφέλησε ; Καὶ ἡ χειραφέτηση τῆς γυναίκας, ποὺ εἶχε ἄμεση συνέπεια τὴν ἀνάμιξή της στὴν πολιτική, εἶχεν ἄραγε ἀγαθὰ ἀποτελέσματα ; 'Απάνω σ' αὐτὸ τὸ ζήτημα ἄρχισε τώρα τελευταῖα μιὰ συζήτηση ἐξ ἀφορμῆς τοῦ νέου βιβλίου ποὺ ἐδημοσίευσε ἡ χήρα τοῦ πρωθυπουργοῦ "Ασκουῖθ μὲ τὸ χαρακτηριστικὸ τίτλο: «'Εγὼ ὅταν ἤμουν νέα». Ἡ κυρία "Ασκουῖθ, ποὺ ἔχει τὸν τίτλο «κόμισσα "Οξφορντ», εἶνε γνωστὴ γιὰ τὴν ἐκκεντρικότητά της σὲ ὅλη τὴν Εὐρώπη, γιὰ τὴν ἐξυπνάδα της καὶ γιὰ τὴν τόλμη της στὰ κοινωνικὰ ζητήματα. Εἶνε ἱκανὴ νὰ παραβλέψῃ ὁποιαδήποτε κοινωνικὴ συνθήκη. Μιὰ ἄλλη γυναῖκα στὴ θέση της, κρατῶντας τὴν ἴδια στάση, θὰ δημιουργοῦσε σκάνδαλα εἰς βάρος της. 'Αλλὰ ἡ κυρία "Ασκουῖθ ἔχει τόσο βαθειὰ γνώση τοῦ κόσμου καὶ εἶνε τόσο ἔξυπνη, ὥστε αὐτὴ ἡ τόλμη ποὺ παρουσιάζει στὴ ζωὴ καταντᾶ νὰ εἶνε μᾶλλον φαινομενικὴ παρὰ πραγματική. Κατὰ βάθος ἔχει δίκιο αὐτὴ ὅταν ὅλοι οἱ ἄλλοι νομίζουν ὅτι ἔχει ἄδικο.

Μὲ τὴν ἰδέα ὅτι ὁ φεμινισμὸς καὶ ἡ χειραφέτηση τῆς γυναίκας ἔθλαψε τὴν 'Αγγλία καὶ ἰδιαιτέρως τὴν ἀγγλικὴ πολιτική, ἡ κυρία "Ασκουῖθ ἐδημοσίευσε σ' ἕνα βιβλίο τὶς ἀναμνήσεις μερικῶν γυναικῶν ποὺ τώρα εἶνε γριές, ἀλλὰ στὰ νιάτα τους εἶχαν πρωτοστατήσει στὸν φεμινιστικὸν ἀγῶνα. Καὶ ἦταν τραχὺς καὶ ἐπικίνδυνος τότε, ἐδῶ καὶ πενῆντα χρόνια, ὁ ἀγῶνας ποὺ τότε πρωτάρχιζε. Οἱ ἀστυνομικοὶ τοῦ Λονδίνου δὲν ἀστειεύονταν καθόλου, ἔπερναν ἀμέσως τὶς ἀντλίες καὶ κατάβρεχαν τὶς διαδηλώσεις τῶν γυναικῶν, τὶς τραθοῦσαν μὲ τὸ ζόρι καὶ τὶς πήγαιναν στὸ κρατητήριο, καμμιὰ φορὰ δὲ χρησιμοποιοῦσαν καὶ τὸ κλόμπ. Λοιπόν, ἦταν ἀπόλυτος ἀνάγκη νὰ γίνῃ αὐτὸς ὁ ἀγῶνας ἀπὸ μέρους τῶν γυναικῶν καὶ ἦταν ὠφέλιμα τ' ἀποτελέσματά του ;

Ἡ κυρία "Ασκουῖθ ἐπίτηδες τοποθετεῖ ἔτσι τὸ θέμα γιὰ νὰ φάσῃ πειὸ σίγουρα στὸ ἀρνητικὸ ἀποτέλεσμα ποὺ ἐπιδιώκει. Τώρα στὴν 'Αγγλία ὑπάρχει μιὰ κάποια ἀπογοήτευση γι' αὐτὸ τὸ ζήτημα καὶ ἐκδηλώνεται φανερά. Ἡ συζήτηση γιὰ τὸ φεμινισμὸ θεωρεῖται γενικὰ ἡ πειὸ ἀνιαρὴ συζήτηση ποὺ μπορεῖ νὰ γίνῃ καὶ κανεὶς δὲν ἔχει ὄρεξη ν' ἀκούσῃ αὐτοῦ τοῦ εἴδους τὰ ἐπιχειρήματα. Εἶνε δηλαδὴ μιὰ συζήτηση καταδικασμένη ἐκ τῶν προτέρων. Γι' αὐτὸ ἡ κυρία "Ασκουῖθ ἐδημοσίευσε αὐτὸ τὸ βιβλίο, γιὰ νὰ δημιουργήσῃ μιὰ ἐντύπωση ὅσον τὸ δυνατὸν πειὸ δυσμενῆ γιὰ τὸν φεμινισμὸ καὶ τὴν χειραφέτηση. 'Αλλ' ἄραγε πρὸς αὐτὸ τὸ ζήτημα, τὸ βιβλίο της παρουσιάζει κάποιο ἐνδιαφέρον μὲ τὶς ἀναμνήσεις ποὺ γράφουν τώρα οἱ γριὲς πρωταθλήτριες τοῦ κινήματος, οἱ περίφημες «σωφραζέττες» τοῦ 1890. Μία ἀπ' αὐτές, ἡ Σκωτσέζα γιατρὸς μίσες Ἐλισάβετ Τσέσερ, γράφει τί συνέβη στὴ Γλασκώθη ὅταν ἦταν κοπέλλα καὶ ἀποφάσισε νὰ βγῇ στὸ δρόμο μὲ ποδήλατο. Ὁ πατέρας της εἶχε μοντέρνες ἰδέες γιὰ τὴν ἐποχή του καὶ τῆς ἔδωσε πολὺ πρόθυμα τὴν ἄδεια καὶ χωρὶς καμμιὰ ἀντίρρηση. 'Αλλὰ ὅταν ἡ νεαρὰ 'Ελισάβετ παρουσιάστηκε γιὰ πρώτη φορὰ στοὺς κεντρικοὺς δρόμους τῆς Γλασκώθης καβάλλα στὸ ποδήλατο, ἔφαγε τέτοιαν ἀγρία πρόγκα, ποὺ δὲν μπόρεσε νὰ τὴν ξεχάσῃ σὲ ὅλη της τὴ ζωή. Οἱ ψύχραιμοι Σκῶτοι ἔχασαν τὴν παροιμιώδη φλεγματική τους ἀπάθεια ὅταν εἶδαν μιὰ νέα κοπέλλα σὲ ποδήλατο. Καὶ ἄρχισαν νὰ τὴν γιουχαΐζουν καὶ νὰ τὴν προπηλακίζουν μὲ ἀφάνταστη σκληρότητα. Θὰ τὴν ἔπαιρναν μὲ τὰ λεμόνια ἀσφαλῶς ἂν ὑπῆρχαν λεμόνια στὴν ἀγορὰ τῆς Γλασκώθης. Ἡ κοπέλλα ἀναγκάσθηκε νὰ κατεβῇ ἀπὸ τὸ ποδήλατο, ἄρχισε νὰ κλαίῃ, στὸ τέλος παράτησε τὸ ποδήλατο καταμεσῆς τοῦ δρόμου κ' ἔτρεξε νὰ κρυφτῇ στὸ σπίτι της. Κι' ἀπὸ τότε σὲ ὅλη της τὴ ζωὴ δὲν ἐτόλμησε νὰ ξανανεβῇ σὲ ποδήλατο.

«Ἀθελα κάνει ὁ σημερινὸς Εὐρωπαῖος μιὰ σύγκριση ἀνάμεσα στὶς δυὸ ἐποχὲς ἀπάνω σ' αὐτὸ τὸ ζήτημα. Τί εἶνε τὸ ποδήλατο; Τὸ ἀθῶο τερο πρᾶγμα τοῦ κόσμου. 'Αλλὰ τότε ἦταν παράβαση κοινωνικοῦ κανόνος. "Οπως φαίνεται τώρα αὐτὸς ὁ κανὼν ἦταν ὑπερβολικὸς καὶ τελείως ἀδικαιολόγητος. 'Αλλὰ τέτοιοι ἦταν ὅλοι οἱ κοινωνικοὶ κανόνες; "Οχι βέβαια. Καὶ ἐκτὸς τούτου δὲν ἦταν καλύτερη τότε ἡ ἐποχὴ ποὺ ὑπῆρχαν τέτοιοι κανόνες αὐστηροί; Ὑπῆρχε κοινωνικὴ συνοχὴ τότε. Ἡ κυρία "Ασκουῖθ φαίνεται σὰ νὰ θέλῃ νὰ φθάσῃ σ' αὐτὸ τὸ συμπέρασμα μὲ τὸ βιβλίο της.

Μιὰ ἀπὸ τὶς γνωστὲς Γαλλίδες συγγραφεῖς τῆς ἐποχῆς μας, ἡ Λουσὶ Ντελαρὺ Μαρντρὺς γράφει στ' ἀπομνημονεύματα ποὺ δημοσίευσε τώρα τελευταῖα τὶς γνῶμες της γιὰ μερικὰ κοινωνικὰ ζητήματα καὶ τονίζει ὅτι ὁ φεμινισμὸς ἔβλαψε τὴν ἀγγλικὴ πολιτική. "Εβλαψε τὴν συνοχὴ τῆς ἀγγλικῆς κοινωνίας. 'Αλλὰ τὴν ἴδια γνώμη ἔχουν καὶ πολλοὶ "Αγγλοι πολιτικοὶ καὶ διανοούμενοι. Νομίζουν ὅτι οἱ γυναῖκες πρέπει νὰ ξαναβγοῦν ἀπὸ τὸ πολιτικὸ στάδιο. Καὶ ὅτι τὸ συμφέρον τῆς 'Αγγλίας ἀπαιτεῖ ν' ἀφαιρεθῇ ἡ ψῆφος ἀπὸ τὶς γυναῖκες. Γιατί ἐκεῖ συγκεντρώνεται ὅλο τὸ ζήτημα, στὸ πολιτικὸ συμφέρον τοῦ ἀγγλικοῦ κράτους.

Σήμερον οἱ κοινωνικοὶ ἀγῶνες ἔχουν ἐξασθενήσει στὴν 'Αγγλία. Καὶ ἐν συγκρίσει μὲ τὴν βικτοριανὴ ἐποχή, ἰδίως στὰ τελευταῖα της χρόνια, κάνει τὴν ἐντύπωση ὅτι τώρα οἱ "Αγγλοι πίνουν χαμομῆλι ἐνῷ τότε ἔπιναν οὐΐσκυ ἀνακατεμένο μὲ τζίν. Τότε ὅλη ἡ ἀγγλικὴ κοινωνία βρισκότανε σὲ ἀδιάκοπο ἀναβρασμὸ ποὺ εἶχε ἰσχυρὲς ἐκδηλώσεις. Ἀπὸ τὰ 1880 ὡς τὰ 1900 τὸ Λονδῖνον ἦταν ἡ πειὸ παράξενη πόλη τοῦ κόσμου. Ἐπαναστατικὸς ἀέρας φυσοῦσε παντοῦ, ὅλοι ἐπεδίωκαν ριζικὲς μεταβολές, ὅλοι ἤθελαν νέα πράγματα, κάθε καινούργια ἰδέα φαινότανε σωστὴ μόνο καὶ μόνο γιατὶ ἦταν καινούργια. Οἱ καθυστερημένοι, οἱ συντηρητικοί, οἱ ἄνθρωποι τῶν παλιῶν ἰδεῶν, φαίνονταν ἠλίθιοι. Κάθε μέρα παρουσιαζότανε καὶ ἀπὸ μιὰ νέα λέσχη μὲ πρωτοπορειακὲς ἰδέες. Οἱ συγγραφεῖς ποὺ ἔπαιρναν μέρος στὸν ἀγῶνα ἦταν βέβαιοι γιὰ τὴν προσωπική τους ἐπιτυχία. Βγῆκε ὅμως σὲ καλὸ αὐτὴ ὅλη ἡ φασαρία; 'Ιδοὺ τὸ ζήτημα.

Ἡ ἀλήθεια εἶνε ὅτι τότε ὑπῆρχε μεγάλη αὐστηρότης ἀπέναντι τῶν γυναικῶν καὶ οἱ περιορισμοὶ στὴ γυναικεία ζωὴ ἦταν ἀφάνταστοι. Μιὰ γυναῖκα ποὺ γελοῦσε δυνατὰ μπροστὰ στὸν κόσμο, ἦταν ἀνήθικη. "Ολες ἔπρεπε νὰ πηγαίνουν στὸ δρόμο σκυφτὲς γιατὶ τὸ ὀρθιο περπάτημα ἐθεωρεῖτο προκλητικό. Δὲν εἶχαν τὸ δικαίωμα νὰ κάνουν μεγάλα βήματα ὅσο καὶ ἂν βιάζονταν γιατὶ αὐτὸ δὲν ἦταν εὐπρεπές. "Ετσι εἶχεν ἐπικρατήσει τὸ κοντὸ γρήγορο βῆμα τῶν 'Αγγλίδων ποὺ ἦταν ὡς θέαμα κωμικώτατο.

'Αλλὰ αὐτὰ ὅλα δὲν τὰ συζητοῦν οἱ σημερινοὶ "Αγγλοι. Ἐκεῖνο ποὺ ἔχει σημασία λέγει ὁ "Αγγλος κοινωνιολόγος Μὰκ Ντάνελλ, εἶνε τὸ ψηφίσματα τῆς ψήφου. Πᾶρτε τὴν ψῆφο ἀπὸ τὶς γυναῖκες καὶ ἀφῆστε τις ἦσυχες νὰ κάνουν ὅ,τι θέλουν σὲ ὅλα τὰ ἄλλα ζητήματα. "Αν περπατᾶνε στὸ δρόμο ντυμένες ἢ γυμνές, ἂν φοροῦν κοντὰ πανταλόνια ἢ χλαμύδα, αὐτὸ εἶνε δικός τους λογαριασμός, ἀποκλειστικὰ δικός τους. 'Αλλὰ ἡ ψῆφος καὶ ἡ ἀνάμιξη στὴν πολιτική, αὐτὸ δὲν εἶνε καθόλου δικός τους λογαριασμός. Αὐτὸ εἶνε ζήτημα ποὺ ἐνδιαφέρει ὅλη τὴν 'Αγγλική Αὐτοκρατορία.

SER

ΜΕΤΑ ΤΗΝ ΔΙΑΣΚΕΨΙΝ ΤΟΥ ΜΠΛΕΝΤ

ΤΑ ΚΡΑΤΗ ΤΗΣ Μ. ΑΝΤΑΝΤ ΑΝΕΓΝΩΡΙΣΑΝ ΕΙΣ ΤΗΝ ΟΥΓΓΑΡΙΑΝ ΙΣΟΤΙΜΙΑΝ ΕΞΟΠΛΙΣΜΩΝ

ΤΟ ΕΚΔΟΘΕΝ ΕΠΙΣΗΜΟΝ ΑΝΑΚΟΙΝΩΘΕΝ

ΠΑΡΙΣΙΟΙ, 23. ('Ιδιαιτέρα ὑπηρεσία).— Κατὰ τηλεγραφήματα ἐκ Μπλέντ, ἑτερματίσθησαν σήμερον τὴν πρωΐαν αἱ ἐργασίαι τοῦ ἐκεῖ συνελθόντος μονίμου συμβουλίου τῆς Μικρᾶς 'Αντάντ, ἐκδοθέντος τὴν μεσημβρίαν σχετικοῦ ἀνακοινωθέντος.

Τὸ ἀνακοινωθὲν εἰς τὰ κυριώτερα σημεῖα του ἀσχολεῖται μὲ τὸν διακανονισμὸν τῶν σχέσεων τῶν κρατῶν τῆς Μικρᾶς 'Αντάντ (Νοτιοσλαυῖας, Ρουμανίας καὶ Τσεχοσλοβακίας) μετὰ τῆς Οὐγγαρίας. 'Ομιλεῖ ἐν ἀρχῇ περὶ συνεννοήσεων σχετικῶν μὲ τὴν ἀναγνώρισιν δικαιωμάτων ἰσότητος εἰς τὴν Οὐγγαρίαν, τῶν ὁποίων αἱ λεπτομέρειαι δὲν ἐγνώσθησαν εἰσέτι. Τονίζει περαιτέρω, ὅτι τὰ κράτη - μέλη τῆς Μικρᾶς 'Αντάντ ἐπιθυμοῦν νὰ ἴδουν τὰς μετὰ τῆς Οὐγγαρίας σχέσεις των ἀκόμη περισσότερον βελτιουμένας.

«Τὸ μόνιμον συμβούλιον τῆς Μικρᾶς 'Αντάντ — συνεχίζει ἐπὶ λέξει τὸ ἀνακοινωθὲν — διεπίστωσε μεθ' ἱκανοποιήσεως, ὅτι αἱ μεταξὺ τῆς Οὐγγαρίας διαπραγματεύσεις, διαρκέσασαι ἐπὶ ἓν ἔτος, κατέληξαν εἰς ὡρισμένας συμφωνίας, ἰσοδυναμούσας μὲ ἀμοιβαίαν παραίτησιν ἀπὸ πάσης ἐφαρμογῆς βίας μεταξὺ Οὐγγαρίας καὶ τῶν κρατῶν τῆς Μικρᾶς 'Αντάντ καὶ μὲ ἀναγνώρισιν ἰσότητος δικαιωμάτων εἰς τὴν Οὐγγαρίαν ὅσον ἀφορᾷ τὸν ἐξοπλισμόν της ἐκ μέρους τῶν τριῶν κρατῶν. Δεδομένου ὅμως, ὅτι ἄλλα τινὰ ζητήματα, τὰ ὁποῖα θὰ προλειάνουν τὸ ἔδαφος διὰ τὴν ἀνάπτυξιν σχέσεων καλῆς γειτονίας μεταξὺ Οὐγγαρίας καὶ τῶν κρατῶν τῆς Μικρᾶς 'Αντάντ, δὲν διεκανονίσθησαν εἰσέτι, δὲν εἶνε δυνατὸν νὰ δημοσιευθῇ ἀπὸ τοῦδε σχέδιον τελικῆς συμφωνίας. Συνεπῶς τὰ κράτη τῆς Μικρᾶς 'Αντάντ καὶ ἡ Οὐγγαρία συμφωνοῦν ὅπως τὸ μόνιμον συμβούλιον τῆς Μικρᾶς 'Αντάντ εἰς τὸ Μπλέντ, καὶ ἡ οὐγγρικὴ κυβέρνησις, εἰς τὴν Βουδαπέστην, δημοσιεύσουν ταυτόσημον ἀνακοινωθέν, τὸ ὁποῖον θὰ ἀναφέρῃ εἰς ποῖον σημεῖον εὑρίσκονται σήμερον αἱ πρὸς ἐπίλυσιν τῶν ὡς ἄνω ζητημάτων διαπραγματεύσεις.

Τὸ μόνιμον συμβούλιον ἐκφράζει τὴν ἐλπίδα ὅτι χάρις εἰς τὸ πνεῦμα τῆς ἀμοιβαίας κατανοήσεως, ὄχι μόνον τὰ συμφέροντα ἑκάστης τῶν τεσσάρων χωρῶν, ἀλλὰ καὶ γενικώτερον τὰ συμφέροντα τῆς περιοχῆς τῆς λεκάνης τοῦ Δουνάβεως θὰ προστατευθοῦν καὶ πλήρης συμφωνία θὰ ἐπέλθῃ μεταξὺ Μικρᾶς 'Αντάντ καὶ Οὐγγαρίας».

'Αναφορικῶς πρὸς τὴν Κ.Τ.Ε. τὰ κράτη τῆς Μ. 'Αντάντ παρατηροῦν ὅτι αὐτὴ δὲν δύναται ν' ἀνταποκριθῇ πλήρως πρὸς τὰ καθήκοντα τὰ ἀνατεθειμένα αὐτῇ ὑπὸ τοῦ συμφώνου, ἀλλ' ἐπιθυμοῦν ὁμοφώνως νὰ συνεργασθοῦν μὲ τὴν Κ. Τ. Ε. καὶ νὰ τῇ παράσχουν τὴν ὑποστήριξίν των ἐντὸς τῶν ὁρίων τῶν ὑφισταμένων δυνατοτήτων. Τὸ Συμβούλιον ἀπεφάσισεν ἐπίσης ὅπως οἱ τεχνικοὶ ἐμπειρογνώμονες τῶν τριῶν κυβερνήσεων συνέλθουν προσεχῶς εἰς Βελιγράδιον ὅπως ἐξετάσουν τὸ ζήτημα τοῦ Δουνάβεως ἐν ταῖς λεπτομερείαις του, ἐμπνεόμενοι ἀπὸ τὴν ἐπιθυμίαν, ὅπως εὑρεθῇ διὰ κοινῆς συμφωνίας λύσις δυναμένη νὰ ἐπιτρέψῃ τὴν συνέχισιν τῆς συνεργασίας μὲ ὅλα τὰ ἐνδιαφερόμενα κράτη. Τὸ ἀνακοινωθὲν ἐν τέλει λέγει ὅτι αἱ τρεῖς κυβερνήσεις θὰ παράσχουν τὴν ὑποστήριξίν των εἰς πᾶν μέτρον, τὸ ὁποῖον ἤθελε προταθῇ διὰ τὴν τόνωσιν τῶν οἰκονομικῶν ἀνταλλαγῶν μεταξὺ τῶν τριῶν κρατῶν. Ἡ προσεχὴ σύνοδος τοῦ Συμβουλίου θὰ γίνῃ τὸν Σεπτέμβριον εἰς Γενεύην ἐπ' εὐκαιρίᾳ τῆς 19ης γενικῆς συνελεύσεως τῆς Κ.Τ.Ε.

Ὁ πρωθυπουργὸς καὶ ὑπουργὸς τῶν Ἐξωτερικῶν τῆς Νοτιοσλαυίας κ. Στογιαντίνοβιτς

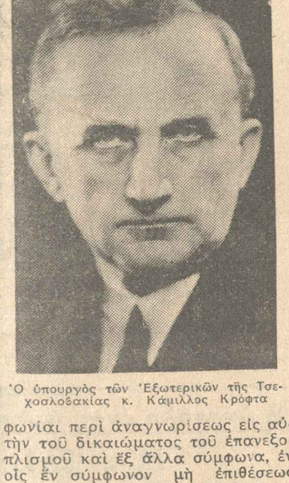

Ὁ ὑπουργὸς τῶν Ἐξωτερικῶν τῆς Τσεχοσλοβακίας κ. Κάμιλλος Κρόφτα

Κατὰ τηλεγραφήματα τῶν ἐν Μπλέντ, ἀπεσταλμένων τῶν γαλλικῶν ἐφημερίδων συνετάχθησαν ἤδη αἱ μετὰ τῆς Οὐγγαρίας συμφωνίαι περὶ ἀναγνωρίσεως εἰς αὐτὴν τοῦ δικαιώματος τοῦ ἐπανεξοπλισμοῦ καὶ ἔξ ἄλλα σύμφωνα, ἐν οἷς ἓν σύμφωνον μὴ ἐπιθέσεως καὶ μία συμφωνία περὶ τῆς προστασίας τῶν ἐντὸς τῶν κρατῶν τῆς Μικρᾶς 'Αντάντ οὐγγρικῶν μειονοτήτων.

Κατὰ τηλεγραφήματα ἐκ Βουδαπέστης οἱ οὐγγρικοὶ κύκλοι μετὰ ζωηρᾶς ἱκανοποιήσεως ἔλαβον γνῶσιν τοῦ περιεχομένου τοῦ ἀνακοινωθέντος τῆς διασκέψεως τοῦ Μπλέντ, τὸ ὁποῖον καὶ εὑρίσκουν σύμφωνον πρὸς τὰς ἀρχάς, τὰς ὁποίας ἀνέκαθεν ὑπεστήριζαν, ὅτι δηλαδὴ ἡ ἀναγνώρισις ἰσοτιμίας ὡς πρὸς τοὺς ἐξοπλισμοὺς διὰ τὴν Οὐγγαρίαν ἀπετέλει κυριώτατον ὅρον διὰ τὴν συνεργασίαν τῶν κρατῶν τούτων καὶ τὴν ἐπικράτησιν τῆς εἰρήνης εἰς τὰς παραδουναβίους χώρας.

Οἱ οὐγγρικοὶ κύκλοι ἐκφράζουν ἐπίσης τὴν ἱκανοποίησίν των, διότι τὰ κράτη τῆς Μικρᾶς 'Αντάντ, ἀποδεχθέντα τὴν οὐγγρικὴν ἄποψιν, συνεφώνησαν εἰς τὸ νὰ καταργηθοῦν οἱ στρατιωτικοὶ ὅροι τῆς συνθήκης τοῦ Τριανὸν χωρὶς νὰ ζητηθοῦν ἀνταλλάγματα ἀπὸ μέρους τῆς Οὐγγαρίας, δεδομένου ὅτι ἡ δήλωσις περὶ μὴ ἐπιθέσεως περιέχεται εἰς τὰς ὑποχρεώσεις, τὰς ὁποίας ἔχει αὐτὴ ἀναλάβει προγενεστέρως διὰ τοῦ συμφώνου Κέλλογκ.

Ἐκ Βουκουρεστίου ἐπίσης μεταδίδονται ὑπὸ τοῦ πρακτορείου Στέφανι πληροφορίαι καὶ σχόλια τῶν ρουμανικῶν ἐφημερίδων, ἐκ τῶν ὁποίων συνάγεται τὸ συμπέρασμα, ὅτι ἡ ἰταλικὴ μεσολάβησις συνετέλεσεν εἰς τὸ νὰ ἐπέλθῃ ἡ συμφωνία μεταξὺ Μικρᾶς 'Αντάντ καὶ Οὐγγαρίας καὶ νὰ διασφαλισθῇ ἡ εἰρήνη εἰς τὴν περιοχὴν τοῦ Δουνάβεως. Τὰς ἐνεργείας της αὐτὰς ἡ ἰταλικὴ διπλωματία — λέγουν αἱ πληροφορίαι τοῦ Στέφανι — ἤρχισεν ἀπὸ τῆς ἐποχῆς τῆς διασκέψεως τῆς Μικρᾶς 'Αντάντ εἰς Σινάϊαν τὸν Αὔγουστον τοῦ παρελθόντος ἔτους 1937.

Ὁ ὑπουργὸς τῶν Ἐξωτερικῶν τῆς Ρουμανίας κ. Κομνὲν ἀνεχώρησε σήμερον, ἐπιστρέφων εἰς Βουκουρέστιον. Εἰς τὸν σταθμὸν τὸν

Θεάματα

ΑΘΗΝΑΙΟΝ. «Ερωτικές» και λουλούδια».
ΑΝΑΓΕΝΝΗΣΙΣ. «Ο Γέρος του Καπρί».
ΔΕΛΜΟΣ (Λατσή). Δεν προγράμμα.
ΚΟΤΟΠΟΥΛΗ. «Η Μάγισσα του Εδιμβούργου».
ΛΥΓΙΟΝ (Παγκρ. Δάφνης). «Ο Ζωρζ μας».
ΛΥΡΙΚΟΝ. (Πειραιώς - Κυκλάδος). «Μαρμαρωμένο κάστρο».
ΣΑΛΑΜΙΝΑ (Μολιάκης - Κυριακάκη). «Σ' αγαπώ» με τους σκύλους».
ΦΑΛΗΡΟ. (Βαρώτσι. Φωκίωνος Νέγρη). «Ο καταδικασμένος της Μάλτας».
ΦΑΝΟΣ (Πλατεία Αλεξάνδρας). «Ο καταδικασμένος της Μάλτας».

Κινηματογράφοι

ΡΕΞ. «Η απατεώνισσα».
ΣΙΝΕΑΚ. «Ο Κύριος κλπ. από τα 10 π.μ.
ΑΘΗΝΑ. «Εδώ μπαίνει μόνο».
ΑΙΓΛΗ. «Εδώ μπαίνει μόνο».
ΑΜΑΔΑΡ. «Για τη Σλάμα του Βοσθένη».
ΑΤΤΙΚΟΝ. «Άγγελος».
ΒΕΡΓΙΝΑ. «Η ιστορία γράφεται από τη νίκη».
ΒΙΚΤΩΡΙΑ. «Ο Φραγκενστάιν αξιμαλώτου».
ΒΟΣ. «Το τέλος της κ. Τσάτσιλ».
ΓΑΛΑΞΙΑ. «Μπαίνουμε στρατιώτες».
ΓΑΡΔΕΝΙΑ. «Ρόδα ε' Λαμία».
ΕΘΝΙΚΟΝ. «Μυστικός διπλωματίας».
ΕΡΜΗΣ. «Η κυρία με τις κομψιλιές».
ΕΣΠΕΡΟΣ. «Φωτιά στη γη».
ΖΕΦΥΡΟΣ. «Δος μου αυτή τη νύκτα».
ΘΕΑΤΡΟΝ. «Αλφρέδ Λιμπεράτος».
ΘΗΣΕΙΟΝ. «Ο αγνοημένος της Πορτ-Βάου».
ΚΑΛΙΤΟΝ. «Δύο σελίδες έρωτος».
ΚΥΠΕΛΗ. «Βασιλεύουν τα σπαθιά».
ΛΥΒΕΛΛΗ. «Πέρασες».
ΜΑΡΙΝΑ. «Δρόμος της κυράδας».
ΜΕΤΡΟ. «Μικρό Μητροπολ».
ΝΕΟΝ ΣΤΕΓΟΣ. «Στ' Ανω - Σ'Γκρ».
ΠΑΝ. «Η κυρία με τις κομψιλιές».
ΠΑΡΝΗΘΟΣ. «Η Μάγισσα του Εδιμβούργου».
ΠΑΡΝΗΣΣΟΣ. «Ο Φραγκενστάιν αξιμαλώτ

ΟΙΚΟΝΟΜΙΚΗ ΖΩΗ

ΤΟ ΧΡΗΜΑΤΙΣΤΗΡΙΟΝ ΑΘΗΝΩΝ

Δελτίον της 23ης Αυγούστου κλείσιμον μεσημβρίας

ΟΜΟΛΟΓΙΑΙ ΕΝΗ ΔΗΜΟΣΙΑΙ — ΜΕΤΟΧΑΙ

Είς χρυσόν	Εἰς δραχμάς	Βαμβακ.	Χημ. Προϊόντων
1881 . . . Α. 3330	Ἐκσυστ. Δημ. 65.—	Λαυρ. . . . » 180	Ἀμμωνίαι . . » 1.—
1884 . . . Α. 3330	Ἐκσυστ. Δημ. 65.—	Ἀλεξ. Σ. . . » 180	Ἀζωτοῦχα . . » 1.—
1887 . . . Α. 3940	Ἐπιτοκίου Α. 30.—	Ἀλεξ. Σ. Β. » 180	Ἀλκαλικά . . » 1.—
1889 . . . Α. 3940	Ἐπιτ. Ἀναπτ. 30.—	Ἐρ. Ἐκτελ. Α. 1200	Ἀλκαλικὰ Β. » 1.—
Ἀποστρατ. Α. 1965	Ἐπιτ. Ἀναπτ. 30.—	Ἐρ. Ἐκτελ. Β. 1200	Ἀμμωνία . . » 1.—
Ἀποστρατ. Α. 1965	Ἐπιτ. Ἀναπτ. 30.—	Ἐρ. Ἐκτελ. Γ. 1200	Ἀμμωνία Β. » 1.—
Ἀποστρατ. Β. 1965	Ἐπιτ. Ἀναπτ. 30.—	Ἐρ. Ἐκτελ. Δ. 1200	Ἀμμωνία Γ. » 1.—
Ἀποστρατ. Β. 1965	Ἐπιτ. Ἀναπτ. 30.—	Ἐρ. Ἐκτελ. Ε. 1200	Ἀμμωνία Δ. » 1.—
Ἀποστρατ. Β. 1965	Ἐπιτ. Ἀναπτ. 30.—	Ἐρ. Ἐκτελ. Ζ. 1200	Ἀμμωνία Ε. » 1.—
Ἀποστρατ. Β. 1965	Ἐπιτ. Ἀναπτ. 30.—	Ἐρ. Ἐκτελ. Η. 1200	Ἀμμωνία Ζ. » 1.—
Ἀποστρατ. Β. 1965	Ἐπιτ. Ἀναπτ. 30.—	Ἐρ. Ἐκτελ. Θ. 1200	Ἀμμωνία Η. » 1.—
Ἀποστρατ. Β. 1965	Ἐπιτ. Ἀναπτ. 30.—	Ἐρ. Ἐκτελ. Ι. 1200	Ἀμμωνία Θ. » 1.—
Ἀποστρατ. Β. 1965	Ἐπιτ. Ἀναπτ. 30.—	Ἐρ. Ἐκτελ. Κ. 1200	Ἀμμωνία Ι. » 1.—
Ἀποστρατ. Β. 1965	Ἐπιτ. Ἀναπτ. 30.—	Ἐρ. Ἐκτελ. Λ. 1200	Ἀμμωνία Κ. » 1.—
Ἀποστρατ. Β. 1965	Ἐπιτ. Ἀναπτ. 30.—	Ἐρ. Ἐκτελ. Μ. 1200	Ἀμμωνία Λ. » 1.—
Ἀποστρατ. Β. 1965	Ἐπιτ. Ἀναπτ. 30.—	Ἐρ. Ἐκτελ. Ν. 1200	Ἀμμωνία Μ. » 1.—
Ἀποστρατ. Β. 1965	Ἐπιτ. Ἀναπτ. 30.—	Ἐρ. Ἐκτελ. Ξ. 1200	Ἀμμωνία Ν. » 1.—
Ἀποστρατ. Β. 1965	Ἐπιτ. Ἀναπτ. 30.—	Ἐρ. Ἐκτελ. Ο. 1200	Ἀμμωνία Ξ. » 1.—
Ἀποστρατ. Β. 1965	Ἐπιτ. Ἀναπτ. 30.—	Ἐρ. Ἐκτελ. Π. 1200	Ἀμμωνία Ο. » 1.—
Ἀποστρατ. Β. 1965	Ἐπιτ. Ἀναπτ. 30.—	Ἐρ. Ἐκτελ. Ρ. 1200	Ἀμμωνία Π. » 1.—
Ἀποστρατ. Β. 1965	Ἐπιτ. Ἀναπτ. 30.—	Ἐρ. Ἐκτελ. Σ. 1200	Ἀμμωνία Ρ. » 1.—
Ἀποστρατ. Β. 1965	Ἐπιτ. Ἀναπτ. 30.—	Ἐρ. Ἐκτελ. Τ. 1200	Ἀμμωνία Σ. » 1.—
Ἀποστρατ. Β. 1965	Ἐπιτ. Ἀναπτ. 30.—	Ἐρ. Ἐκτελ. Υ. 1200	Ἀμμωνία Τ. » 1.—
Ἀποστρατ. Β. 1965	Ἐπιτ. Ἀναπτ. 30.—	Ἐρ. Ἐκτελ. Φ. 1200	Ἀμμωνία Υ. » 1.—
Ἀποστρατ. Β. 1965	Ἐπιτ. Ἀναπτ. 30.—	Ἐρ. Ἐκτελ. Χ. 1200	Ἀμμωνία Φ. » 1.—
Ἀποστρατ. Β. 1965	Ἐπιτ. Ἀναπτ. 30.—	Ἐρ. Ἐκτελ. Ψ. 1200	Ἀμμωνία Χ. » 1.—
Ἀποστρατ. Β. 1965	Ἐπιτ. Ἀναπτ. 30.—	Ἐρ. Ἐκτελ. Ω. 1200	Ἀμμωνία Ψ. » 1.—
Ἀποστρατ. Β. 1965	Ἐπιτ. Ἀναπτ. 30.—	Ἐρ. Ἐκτελ. Ω. 1200	Ἀμμωνία Ω. » 1.—

ΟΜΟΛΟΓΙΑΙ ΤΡΑΠΕΖΩΝ

1932 Ε ΠΑΛ Π. 2150	Ἀγροτικὴ 6.—
Δελ. Τρ. Π. 10650	Κρ. 1925 Α. 339.—
Ἐμπορ. Τρ. 162	Κρ. 1925 Β. 339.—
Ἐν. πρ. 20½	Κρ. —
Λαρ. 1928 Α. 1.—	
Λαρ. 1928 Β. 1.—	

ΜΕΤΟΧΑΙ

Τραπεζ.	Σιδηροδρομ.
Ἐθνικὴ 745	Ἀν. Σιδ. 877
Ἀθηνῶν 6520	Ἀν. Σιδ. Π. 877
Ἀγροτικὴ 527	Ἀν. Σιδ. Β. 877
Κωνσταντ. 2150	
Ἀνατολικὴ 2150	Ναυτιλίαι
Ἐμπορ. Τρ. 5150	Ἑλλ. Ἀτμοπ. « 14
Ἐμπορ. Τρ. 197	Χαρίσιος Π. 1250
Πειραιῶς 197	Διάφορα
	Κορυφασίου 785

ΣΗΜ. Α = Ἀγοραστοί. Π = Πωληταί. « = Ἡ τιμὴ τῶν μετοχῶν τούτων εἶνε παλαιά, μὴ σημειωθείσης νέας.

ΤΟ ΣΥΝΑΛΛΑΓΜΑ

Δελτίον Τραπέζης τῆς Ἑλλάδος της 23ης Αὐγούστου 1937

Ἐπὶ	Ἄγορα	Πώλησις
Ἀγγλίας	546.—	550.—
Ν. Γιόρκης	111.—	112.—
Γαλλίας	3.04	3.12
Γερμανίας	44.50	44.75
Ἑλβετίας	61.10	61.70
Βελγικῶν	25.77	25.97
Ἀλληνοφραγκ.	3.77	3.81
Ἰταλίας	28.—	28.30
Πορτογαλ.	110.—	110.50
Σουηδίας	140.50	141.50
Νορβηγίας	137.—	138.—
Δανίας	124.—	125.—
Ἀργεντ. Ἀετ.	33.—	33.50
Χρυσοδίλλαρ	110.—	111.—
Ἐσθονίας	28.—	28.50
Ἰσραηλιτικ.	25.—	25.50
Τσεχοσλ.	3.—	3.05
Ἰσπανίας	0.45	Ὑποσημ.
Ἰαπωνίας	25.—	25.50
Γιουγκ. Βαμπ.	2.06	2.12

ΤΙΜΑΙ ΚΑΠΡΙΓΚ.

Βερολίνου	40.20	41.50
Παρισίων	4.—	4.20
Γράφης	5.80	5.94
Βιέννης	5.—	5.10
Βρυξελλῶν	25.75	25.85
Μαδρίτης	8.—	8.50
Βαλκρασίας	2.57	24.05
Ἀμστελοδ.	2.—	24.50
Ἐκφορίας	21.12	21.32
Κοπ/γης	18.—	18.50

Τίτλοι ἐκτὸς Χρηματιστηρίου

Ἡ ἀγορὰ τῶν ἀναπαλαιῶν ἀνῆλθε χθὲς εἰς 10.100 οἱ μονὰι καὶ 8.620 οἱ πωλοῦντες. Ἐπὶ τοῦ ἀνὰ χεῖρας ἐμπορεύματος.

ΤΑ ΞΕΝΑ ΧΡΗΜΑΤΙΣΤΗΡΙΑ

Ἡ ἀγορὰ ἐπὶ ἀναβάσει. Αἱ διαπραγματεύσεις ἔχουσιν ὅπως καὶ εἰς τὰς προηγουμένας ἡμέρας μεγάλην ἔκτασιν. Ἐπεκράτησε ἀπόλυτος ἐνθουσιασμός.

ΛΟΝΔΙΝΟΥ	ΠΑΡΙΣΙΩΝ
Τὸ Χρηματιστήριον τοῦ Παρισίου ἤρχισε τὰς ἐργασίας του.	
ΕΛΛΗΝΙΚΟΙ ΤΙΤΛΟΙ	
Ἐπιτοκίου Ὀλίνων . . . 274	270
Ἐθν. Ὀμολογ. Δανείου . . 1938	1938
ΝΕΑΞ ΥΟΡΚΗΣ	
Ἡ ἀγορὰ ἐξέλιπε τῆς ἀβραύστου τῶν τιμῶν. Ἐπεκράτησε ἀπόλυτος ἐνθουσιασμός. Ἐπὶ τοῦ ἀνὰ χεῖρας ἐμπορεύματος.	

Funding	1938	1938
Canada 2½ %	111.3/4	111.3/4
Canada 4 %	75.1/16	75.1/8
Cotic	110.1/8	110.1/8
Common 3½ %	37.9/	37.9/
War Loan	103.3/8	103.3/8
Westminst	102.11/16	102.3/4
	97.3/32	97.5/16
Int. Nickel	5.3/32	5.1/16
Int. Tel & Tel	45.3/4	45.3/4
Westinghouse	140.1/4	140.7/8
Chrysler	101.1/4	101.1/4
Chrysler	70.1/8	71.3/8
Bethlehem Steel	56.3/4	56.3/8
Standard Oil N. J.	56.1/4	56.3/4
Radio	7.1/8	7.1/8
Montgomery W.	45.3/4	46.3/4
Elektric Bondsh.	7.1/8	7.1/8

ΣΥΝΑΛΛΑΓΜΑ

Ν. ΥΟΡΚΗ (άνοιγμα 23ης). Λονδίνου 4.86.1/2. Παρισίων 176.1/2. Ἀμστελοδ. 59.87. Ὀλλανδίας 59.71. Βρυξελλῶν 16.84. Ἐλβετίας 24.34. Ἰταλίας 12.93.

ΛΟΝΔΙΝΟΝ (κλείσιμον 23ης). Ν. Γιόρκης 4.86.1/2. Παρισίων 176.1/2. Ἀμστελοδ. 12.193. Ὀλλανδίας 59.71. Ζυρίχης 25.75. Ζυρίχης 25.75. Ζυρίχης 25.75. Ζυρίχης 25.75.

ΕΜΠΟΡΙΚΑ ΧΡΗΜΑΤΙΣΤΗΡΙΑ

ΒΑΜΒΑΚ Ν. Γιόρκης 14(11)/2 (κύριος) 14(11)/2 (ἀναπαλαιοί) 14(11)/2 (ἀναπαλαιοί) 14(11)/2 (ἀναπαλαιοί

5η ΠΡΩΙΝΗ

ΟΥΔΕΙΣ ΦΟΒΟΣ ΥΠΑΡΧΕΙ ΓΕΝΙΚΩΤΕΡΑΣ ΥΠΟΥΡΓΙΚΗΣ ΚΡΙΣΕΩΣ ΕΙΣ ΤΗΝ ΓΑΛΛΙΑΝ

ΙΣΩΣ ΣΥΓΚΛΗΘΗ ΕΚΤΑΚΤΟΣ

ΗΒΟΥΛΗ ΔΙΑ ΤΗΝ ΚΥΡΩΣΙΝ ΤΩΝ ΜΕΤΡΩΝ

ΠΑΡΙΣΙΟΙ, 23. (Ἰδιαιτέρα ὑπηρεσία).— Παρὰ τὰς ἐκφρασθείσας χθὲς ἀνησυχίας φαίνεται ὅτι οὐδεὶς φόβος ὑπάρχει γενικωτέρας κυβερνητικῆς κρίσεως ἐν Γαλλίᾳ. Ἡ κατὰ τὰς τελευταίας ἡμέρας ἐπιδείνωσις «τῆς διεθνοῦς καταστάσεως καὶ ἡ παρ' ὅλων τῶν πολιτικῶν κομμάτων ἀναγνωριζομένη ἀνάγκη τῆς ἐπιταχύνσεως τοῦ ρυθμοῦ τοῦ ἐξοπλισμοῦ τῆς Γαλλίας, συνέβαλον ὥστε ἡ προκληθεῖσα ἐκ τῆς παραιτήσεως τῶν ὑπουργῶν κ. κ. Ραμαντιὲ καὶ Φροσὰρ μερικὴ ὑπουργικὴ κρίσις νὰ ρυθμισθῇ ἄνευ σοβαρωτέρων συνεπειῶν.

Ἐν σχέσει πρὸς τοὺς λόγους, τοὺς ὁποίους ἐπεκαλέσθησαν οἱ παραιτηθέντες ὑπουργοί, πολλὰ ἐξέχοντα μέλη τοῦ ριζοσπαστοσοσιαλιστικοῦ κόμματος παρετήρουν χθὲς ὅτι ἀπὸ τοῦ σχηματισμοῦ τῆς κυβερνήσεως τὸ ζήτημα τῆς διαρρυθμίσεως τῆς τεσσαρακονταώρου ἐργατικῆς ἑβδομάδος εἶχεν ἤδη τεθῇ καὶ ὅλα τὰ κόμματα εἶχον ἀναγνωρίσει τὴν ἐποχὴν ἐκείνην, ὅτι ἦτο ἀνάγκη νὰ ἐπέλθουν μεταβολαί τινες εἰς τὸν νόμον πρὸς ἐξυπηρέτησιν τῶν ἀναγκῶν τῆς ἐθνικῆς ἀμύνης. Οἱ ὡς ἄνω ριζοσπαστοσοσιαλισταὶ ἐπεδοκίμασαν τὸν κ. Νταλαντιέ, βεβαιώσαντες δημοσίᾳ ὅτι ἐπέστη ἡ στιγμὴ τῆς διαρρυθμίσεως τοῦ ζητήματος τῶν ὡρῶν ἐργασίας καὶ φρονοῦν ὅτι τὰ ἀναγγελθέντα μέτρα δύνανται νὰ τεθοῦν εἰς ἐφαρμογὴν προσεχῶς διὰ νομοθετικῶν διαταγμάτων καὶ ἐντὸς τοῦ πλαισίου τοῦ σχετικοῦ νόμου.

Ἡ κατάστασις καθ' ὅλην τὴν ἡμέραν τῆς σήμερον παρέμεινεν ἀπολύτως ἤρεμος καὶ οὐδεμία κίνησις ἐσημειώθη ἐργατικῶν ἢ ἄλλων στοιχείων εἰς τὴν περιοχὴν τῶν Παρισίων. Αἱ χθεσιναὶ προβλέψεις ὡρισμένων κύκλων, οἱ ὁποῖοι ἀνέμενον ἐκρήξεις ἀπεργιῶν, ἀπεδείχθησαν ἀπολύτως ἐσφαλμέναι. Τὸ συμβούλιον τοῦ Ριζοσπαστοσοσιαλιστικοῦ κόμματος θὰ συνέλθῃ αὔριον τὸ ἀπόγευμα ὅπως ἐξετάσῃ τὴν κατάστασιν. Ἡ ὁλομέλεια τῆς ἀντιπροσωπείας τῶν κομμάτων τῆς ἀριστερᾶς συνεκλήθη διὰ τὸ ἀπόγευμα τῆς 26ης τρέχοντος.

Κατὰ τὰς πληροφορίας τῶν ἐφημερίδων, τὸ ὑπουργικὸν συμβούλιον θὰ συνέλθῃ τὴν 30ὴν τρέχοντος ὑπὸ τὴν προεδρίαν τοῦ κ. Λεμπρέν, ἐπανερχομένου ἐκ τῆς ἐξοχῆς του. Κατὰ τὸ συμβούλιον τοῦτο θὰ ληφθοῦν ἀποφάσεις ἐπὶ τῶν ἀναγγελθέντων ὑπὸ τοῦ κ. Νταλαντιὲ εἰς τὸν λόγον, τὸν ὁποῖον ἐξεφώνησε τὴν παρελθοῦσαν Κυριακήν. Πρόκειται δηλαδὴ νὰ κανονισθῇ τὸ ζήτημα τῶν ὡρῶν ἐργασίας εἴτε διὰ νομοθετικοῦ διατάγματος, εἴτε διὰ τροποποιήσεως τοῦ σχετικοῦ νόμου ὑπὸ τῶν Βουλῶν. Ἂν ἤθελε κριθῇ ἀναγκαία ἡ σύγκλησις τῆς Βουλῆς οἱ πολιτικοὶ κύκλοι πιστεύουν, ὅτι τὰ δύο σώματα θὰ κληθοῦν εἰς ἔκτακτον συνεδρίασιν ἀμέσως μετὰ τὸ συγκροτηθησόμενον ὑπουργικὸν συμβούλιον. Οἱ κυβερνητικοὶ κύκλοι τονίζουν, ὅτι τὸ ὑπὸ συζήτησιν θέμα εἶνε ἡ οἰκονομικὴ ἀνασυγκρότησις τῆς χώρας καὶ πιστεύουν, ὅτι ἔχει συμφέρον ἡ κυβέρνησις νὰ ἀφήσῃ εἰς τὰ διάφορα κόμματα τὴν εὐθύνην τῆς ἀποδοχῆς ἢ τῆς ἀπορρίψεως τῶν προτεινομένων μέτρων σχετικῶς μὲ τὰς ὥρας ἐργασίας. Πιστεύεται γενικῶς ὅτι ὁ κ. Νταλαντιὲ θὰ ἐξασφαλίσῃ μεγάλην πλειοψηφίαν, ἂν τὸ πρόβλημα ἔλθῃ πρὸ τῆς Βουλῆς καὶ ὅτι ἡ κυβέρνησις θὰ ἐνισχυθῇ σημαντικῶς ἐκ τῆς γενησομένης συζητήσεως. Διὰ τὸν λόγον αὐτὸν κύκλοι τινὲς εἶνε τῆς γνώμης, ὅτι τὸ συγκροτηθησόμενον ὑπουργικὸν συμβούλιον θὰ ἀποφασίσῃ τὴν σύγκλησιν τῆς Βουλῆς εἰς ἔκτακτον σύνοδον.

Κατ' ἄλλας πληροφορίας τὸ ὑπουργικὸν συμβούλιον θὰ συνέλθῃ μόλις ἐπανέλθῃ ἐνταῦθα ὁ πρόεδρος τῆς Δημοκρατίας διὰ τὴν διατύπωσιν τῶν νοσαρακόντα ὀκτὼ ὡρῶν εἰς τὰς πολεμικὰς βιομηχανίας. Κατὰ τὰς αὐτὰς πληροφορίας τὰ μέτρα ταῦτα δύνανται νὰ ἐφαρμοσθοῦν δι' ἁπλῶν διαταγμάτων χωρὶς νὰ παρίστανται ἀνάγκη συγκλήσεως τοῦ Βουλῶν διὰ τὴν ψήφισιν σχετικῶν νόμων, διότι δὲν πρόκειται περὶ τροποποιήσεως τῶν νόμων περὶ ἑβδομάδος τῶν τεσσαράκοντα ὡρῶν, ἀλλὰ περὶ ἐκτάκτου μέτρου διὰ τὴν ἐνίσχυσιν τῆς παραγωγῆς. Πιστεύεται ὅτι ἡ γνώμη αὕτη θὰ ἐπικρατήσῃ εἰς τοὺς κυβερνητικοὺς κύκλους καὶ εἰς τὰ κόμματα τῆς πλειοψηφίας.

Ὁ νέος ὑπουργὸς τῆς Ἐργασίας κ. Ποματέ, ἀφιχθεὶς τὸ ἀπόγευμα, ἐπεσκέφθη τὸν πρωθυπουργὸν κ. Νταλαντιέ, κατόπιν δὲ τὸν προκάτοχόν του κ. Ραμαντιέ, παρὰ τοῦ ὁποίου καὶ παρέλαβε τὴν ὑπηρεσίαν.

Ἐκ τῶν σχολίων τῶν ἐφημερίδων σχετικῶς πρὸς τὸν ἀνασχηματισμὸν τῆς κυβερνήσεως συνάγεται ὅτι τὸ δημιουργηθὲν ζήτημα διηυθετήθη ὁριστικῶς. Ἐξαιρέσει τῶν ὀργάνων τῆς ἄκρας ἀριστερᾶς αἱ ἐφημερίδες γενικῶς ἐπιδοκιμάζουν τὴν ὑπὸ τοῦ πρωθυπουργοῦ δοθεῖσαν λύσιν. Καὶ ἡ «Ποπυλαίρ» δὲ ἀρθρου τοῦ κ. Μπλοὺμ ἀφήνει σαφῶς νὰ ἐννοηθῇ ὅτι τὸ Σοσιαλιστικὸν κόμμα δὲν ἐπιθυμεῖ ὑπὸ τὰς παρούσας περιστάσεις τὴν πτῶσιν τῆς κυβερνήσεως. Ὁ κ. Μπλοὺμ τονίζει ὅτι ὁ πρωθυπουργὸς εἶνε ἀπησχολημένος μὲ τὰς προσφάτους ἐπιθέσεις κατὰ τοῦ φράγκου καὶ ἐπιθυμεῖ νὰ ἀποσοβήσῃ τὴν κρίσιν τοῦ νομίσματος, ἥτις θὰ ἐμείνωε τὴν γαλλικὴν ἐπιρροὴν ἐπὶ τῶν διεθνῶν ζητημάτων. Ἐπὶ τούτου — λέγει ὁ κ. Μπλοὺμ — τὸ Σοσιαλιστικὸν κόμμα συμφωνεῖ. Δὲν θὰ ἐπιζητήσωμεν, λέγει ὁ κ. Μπλούμ, νὰ ἐκμεταλλευθῶμεν εἰς βάρος τοῦ κ. Νταλαντιὲ τὰς δυσχερείας, τὰς ὁποίας ὁ ἴδιος ἐδημιούργησε. Ἡ στιγμὴ εἶνε ἀρκετὰ σοβαρά. Ἀλλὰ ὁ κ. πρωθυπουργὸς πρέπει νὰ εἰδοποιηθῇ, ἂν δὲν εἰδοποιήθη ἤδη, ὅτι δὲν πρέπει νὰ ὑπολογίζῃ ἐπὶ τοῦ σοσιαλιστικοῦ κόμματος δι' ἐνδεχομένην μεταβολὴν τῆς κοινωνικῆς νομοθεσίας εἰς βάρος τῆς ἐργατικῆς τάξεως.

Κατὰ τὰ ἐκ Λονδίνου τηλεγραφήματα, οἱ ἀγγλικοὶ πολιτικοὶ κύκλοι ἐκφράζουν τὴν εὐχάριστον ἔκπληξίν των διὰ τὴν ταχύτητα, μὲ τὴν ὁποίαν διευθετήθη ἡ ἐν Γαλλίᾳ ὑπουργικὴ κρίσις. Αἱ συντηρητικαὶ ἐφημερίδες ἔχουν ἐνδοιασμούς τινας διὰ τὴν κατάστασιν, καίτοι ἐκφράζουν τὴν ἐλπίδα, ὅτι θὰ ἐπέλθῃ βελτίωσις διὰ τῆς ἐκκλήσεως, τὴν ὁποίαν ὁ κ. Νταλαντιὲ θὰ ἀπευθύνῃ ἀπὸ ραδιοφώνου πρὸς τὸ γαλλικὸν "Εθνος.

Οἱ «Τάϊμς», ἐν κυρίῳ ἄρθρῳ, τονίζουν ὅτι ἡ παραίτησις τῶν δύο ὑπουργῶν δὲν πρέπει νὰ προκαλέσῃ σοβαροὺς φόβους καὶ πιστεύουν ὅτι ἡ ἐκκλησις τοῦ πρωθυπουργοῦ θὰ φέρῃ ἀποτελέσματα, δεδομένου, ὅτι δὲν εἶνε πιστευτὸν ὅτι ἡ πλειοψηφία τοῦ "Εθνους θὰ παρεμποδισθῇ ἀπὸ τὰ διάφορα ἀδιάλλακτα στοιχεῖα εἰς τὸ νὰ ἀκολουθήσῃ τὰς ὑποδείξεις τοῦ πρωθυπουργοῦ. Τὰ «Νέα Χρονικὰ» καὶ ὁ «Ἡμερήσιος Κήρυξ» διαλέπουν ἔναρξιν ἀγῶνος τῶν ἐργατικῶν ὀργανώσεων κατὰ τῆς κυβερνήσεως Νταλαντιὲ καὶ πιθανὴν κήρυξιν νέων ἀπεργιῶν.

Ο ΡΑΝΣΙΜΑΝ ΘΑ ΕΠΙΖΗΤΗΣΗ ΤΗΝ ΕΞΕΥΡΕΣΙΝ ΣΥΜΒΙΒΑΣΤΙΚΗΣ ΛΥΣΕΩΣ

ΛΟΝΔΙΝΟΝ, 23. (Ἰδιαιτέρα ὑπηρεσία).— Τηλεγραφοῦν ἐκ Πράγας, ὅτι καθ' ἃ ἀναφέρει τὸ ἐκδοθὲν σήμερον ἀνακοινωθὲν τῆς ἀγγλικῆς ἀποστολῆς, ὁ πρόεδρος κ. Μπένες ἐδέχθη τὴν πρωΐαν τὸν λόρδον Ράνσιμαν. Τὸ ἀπόγευμα οἱ συνεργάται τοῦ "Αγγλου διαιτητοῦ συνωμίλησαν μετὰ τῆς ἐπιτροπῆς τῶν ἕξ, ἥτις ἀντιπροσωπεύει τὰ ἐν τῇ κυβερνήσει κόμματα τοῦ συνασπισμοῦ διὰ τὸ ζήτημα τοῦ καταστατικοῦ χάρτου τῆς Τσεχοσλοβακίας, ἐπὶ τοῦ ὁποίου εἶχεν ἀρχίσει συζήτησις ἀπὸ τῆς παρελθούσης ἑβδομάδος. Οἱ πολιτικοὶ κύκλοι τῆς Πράγας φρονοῦν ὅτι ὁ λόρδος Ράνσιμαν ἐπιδιώκει νὰ ἐξετάσῃ τὴν δυνατότητα ἐπιτεύξεως τῆς ἐσωτερικῆς εἰρήνης, διὰ τινων συνταγματικῶν μεταρρυθμίσεων, αἱ ὁποῖαι ὅμως δὲν πρόκειται νὰ ἀποτελέσουν πλήρη μεταβολὴν τῆς μορφῆς τοῦ κράτους.

Τὸ πρακτορεῖον Στέφανι-πληροφορεῖται ἐκ Πράγας, ὅτι, καθ' ἃ ἀνεκοινώθη καὶ ὑπὸ τοῦ Γραφείου Τύπου τοῦ γερμανικοῦ κόμματος τῶν Σουδητῶν, ὁ κ. Χενλάϊν, πρὶν ἢ συσκεφθῇ μετὰ τῶν ἀντιπροσώπων τοῦ κόμματός του εἰς Μαρίεμβαδ, εἶχε συνομιλήσει ἐπὶ τρεῖς περίπου ὥρας μετὰ τοῦ συνεργάτου τοῦ λόρδου Ράνσιμαν κ. Ἄστον Γκοῦτκιν.

ΑΙ ΤΕΛΕΥΤΑΙΑΙ ΕΙΔΗΣΕΙΣ ΤΗΣ ΝΥΚΤΟΣ

Η ΑΓΓΛΙΚΗ ΚΥΒΕΡΝΗΣΙΣ ΘΑ ΚΑΤΑΒΑΛΗ ΥΣΤΑΤΗΝ ΠΡΟΣΠΑΘΕΙΑΝ ΠΡΟΣ ΡΥΘΜΙΣΙΝ ΤΟΥ ΖΗΤΗΜΑΤΟΣ ΤΩΝ ΞΕΝΩΝ ΕΘΕΛΟΝΤΩΝ

ΥΠΑΡΧΟΥΝ ΕΛΠΙΔΕΣ ΤΙΝΕΣ ΠΕΡΙ ΣΥΜΒΙΒΑΣΜΟΥ

ΛΟΝΔΙΝΟΝ, 23. (Ἰδιαιτέρα ὑπηρεσία). — Οἱ ἐνταῦθα πολιτικοὶ κύκλοι ἐξακολουθοῦν νὰ θεωροῦν ὡς ἐκτάκτως σοβαρὰν τὴν κατάστασιν, ὡς ἐδημιουργήθη ἐκ τῆς ἀπαντήσεως τοῦ στρατηγοῦ Φράνκο καὶ τῆς συνεπείᾳ ταύτης καταρρεύσεως τῶν ξένων ἐθελοντῶν ἐξ Ἰσπανίας. Ἡ γνώμη τῶν ἐνταῦθα πολιτικῶν κύκλων εἶνε ὅτι, μολονότι ἡ ἀπάντησις τοῦ στρατηγοῦ Φράνκο ἰσοδυναμεῖ μὲ ἀπόρριψιν τῆς ἀγγλικῆς προτάσεως, ἡ κυβέρνησις τοῦ Λονδίνου καὶ ἡ Ἐπιτροπὴ μὴ Ἐπεμβάσεως θὰ καταβάλουν μίαν ὑστάτην προσπάθειαν συνεννοήσεως. Πρὸς τοῦτο θὰ συγκληθῇ τὸ ταχύτερον δυνατὸν ἡ ὁλομέλεια τῆς Ἐπιτροπῆς, ἥτις, ὡς ἐγνώσθη, θὰ ζητήσῃ ἀπὸ τὸν στρατηγὸν Φράνκο νὰ τροποποιήσῃ τὴν ἀπάντησίν του, εἰς τρόπον ὥστε νὰ δοθῇ ἔδαφος περαιτέρω διαπραγματεύσεων.

"Οσον ἀφορᾷ τὰ γραφέντα περὶ μελετωμένης μεσολαβήσεως τοῦ κ. Τσάμπερλαιν πρὸς κατάπαυσιν τοῦ ἐμφυλίου πολέμου, εἰς τοὺς ἁρμοδίους κύκλους ἐδηλώθη σήμερον τὴν πρωΐαν ὅτι αἱ εἰδήσεις αὗται εἶνε, ἐπὶ τοῦ παρόντος τοὐλάχιστον, πρόωροι. Ὁ κ. Τσάμπερλαιν, διακόψας τὸν παραθερισμόν του, εὑρίσκεται ἀπὸ χθὲς ἐνταῦθα. Ἐν τῷ μεταξὺ χθὲς τὴν νύκτα εἰδοποιήθησαν ὅλοι οἱ ὑπουργοὶ νὰ εὑρίσκωνται πλησίον τῆς πρωτευούσης, διότι ἐνδέχεται νὰ κληθοῦν ἐκτάκτως.

Ὁ πρόεδρος τῆς Ἐπιτροπῆς μὴ Ἐπεμβάσεως λόρδος Πλύμουθ ἠσχολήθη καὶ σήμερον εἰς τὸ Φόρειν Ὄφφις μὲ τὴν μελέτην τῆς ἀπαντήσεως τοῦ στρατηγοῦ Φράνκο εἰς τὸ σχέδιον τῆς Ἐπιτροπῆς διὰ τὴν ἀπομάκρυνσιν τῶν ξένων ἐθελοντῶν ἐξ Ἰσπανίας. Αἱ συνομιλίαι μὲ τοὺς ἀντιπροσώπους τῶν δυνάμεων, αἱτινες μετέχουν τῆς Ἐπιτροπῆς, ἤρχισαν χθές, ὁπότε ὁ λόρδος Πλύμουθ συνωμίλησεν ἰδιαιτέρως μὲ ἕνα ἕκαστον ἐκ τῶν ἐπιτετραμμένων τῆς Γαλλίας, τῆς Ἰταλίας καὶ τῆς Γερμανίας. Σήμερον τὴν πρωΐαν ὁ πρεσβευτὴς τῶν Σοβιέτ κ. Μαΐσκυ ἐνηντιήθη μετὰ τοῦ προέδρου λόρδου Πλύμουθ. Βραδύτερον ἐπεσκέφθη τὸν πρόεδρον τῆς Ἐπιτροπῆς ὁ ἐπιτετραμμένος τῆς Πορτογαλίας.

Ὁ λόρδος Πλύμουθ ἐξηκολούθησεν ἕως ἀργὰ τὴν ἑσπέραν τὰς συνομιλίας του μὲ τοὺς ἀντιπροσώπους τῶν κυριωτέρων χωρῶν ἐκ τῶν μελῶν τῆς Ἐπιτροπῆς ἐπὶ τῆς καταστάσεως τῆς δημιουργηθείσης μετὰ τὴν λῆψιν τῆς ἀπαντήσεως τοῦ στρατηγοῦ Φράνκο. Ὡς ἤδη ἀνηγγέλθη, δὲν προβλέπεται σύγκλησις τῆς Ἐπιτροπῆς πρὶν ἢ ἐκκαθαρισθῇ καὶ προλειανθῇ τὸ ἔδαφος. Ἰδιαιτέρα προσοχὴ καταβάλλεται πρὸς σαφεστέραν συνεννόησιν τοῦ προέδρου τῆς Ἐπιτροπῆς μὲ τοὺς ἐκπροσωποῦντας τὰς ἀπόψεις τοῦ Μπούργκος καὶ τοῦ Βερολίνου. Εἶνε γνωστὸν ὅτι οἱ γερμανικοὶ κύκλοι θεωροῦν τὴν ἀπάντησιν τοῦ στρατηγοῦ Φράνκο ὡς παρέχουσαν ἔδαφος ἱκανοποιητικῶν περαιτέρω συζητήσεων.

Ὁ ὑπουργὸς τῶν Ἐξωτερικῶν λόρδος Χάλιφαξ, ἐπιστρέψας τὸ ἀπόγευμα ἐνταῦθα, συνωμίλησεν ἐπ' ἀρκετὸν μετὰ τοῦ λόρδου Πλύμουθ τῶν ἀφορώντων τὴν ἀπάντησιν τοῦ στρατηγοῦ Φράνκο καὶ τῶν συνομιλιῶν τοῦ προέδρου τῆς Ἐπιτροπῆς μὴ ἐπεμβάσεως μὲ τοὺς ἀντιπροσώπους τῆς Γαλλίας, Γερμανίας, Ἰταλίας, Σοβιὲτ καὶ Πορτογαλίας, ἐπεσκέφθη τὴν 5ην ἀπογευματινὴν τὸν πρωθυπουργὸν κ. Τσάμπερλαιν εἰς τὸν ὁποῖον ἔξέθεσε τὴν κατάστασιν. Ἤδη ὁ πρωθυπουργὸς θὰ ἀποφασίσῃ ποία πρέπει νὰ εἶνε ἡ ἀκολουθητέα πορεία καὶ θὰ καθορίσῃ ἄν καὶ πότε θὰ συγκληθῇ ἡ ὁλομέλεια τῆς Ἐπιτροπῆς ἢ ἁπλῶς ἡ ὑποεπιτροπὴ τῆς μὴ Ἐπεμβάσεως.

Οἱ ἐνταῦθα καλῶς πληροφορημένοι κύκλοι φρονοῦν ὅτι μετὰ τὴν σημερινὴν σύσκεψιν τοῦ Φόρειν Ὄφφις, ὁ ἐν Ρώμῃ "Αγγλος ἐπιτετραμμένος θὰ λάβῃ ἐντολὴν νὰ ἐπισκεφθῇ ἐκ νέου τὸν κόμητα Τσιάνο. Κατὰ τὰς αὐτὰς πληροφορίας, ὁ κ. Τσάρλς θὰ δηλώσῃ εἰς τὸν Ἰταλὸν ὑπουργὸν ὅτι ἡ κυβέρνησις τοῦ Λονδίνου θεωρεῖ τὴν ἀπάντησιν τῆς Ἰταλίας εἰς τὸ ἀγγλικὸν ἐρώτημα διὰ τὴν νέαν ἐνίσχυσιν τοῦ στρατηγοῦ Φράνκο ὡς μὴ ἱκανοποιητικήν.

Αἱ ἐφημερίδες, ἀσχολούμεναι μὲ τὸ ἰσπανικὸν προβλέπουν, ὅτι ἐκ τῶν συζητήσεων, αἱ ὁποῖαι θὰ γίνουν συντόμως ἐν Λονδίνῳ μεταξὺ τοῦ προέδρου τῆς Ἐπιτροπῆς μὴ Ἐπεμβάσεως, λόρδου Πλύμουθ καὶ τῶν ἀντιπροσώπων τῶν ξένων δυνάμεων θὰ ἐπέλθῃ διευκρίνισις εἰς τὸ πρόβλημα, ὥστε νὰ προληφθῇ ἡ διακοπὴ τῶν διαπραγματεύσεων. Οἱ "Τάϊμς» παρατηροῦν ὅτι ἡ ἀπάντησις τοῦ Φράνκο ἀπεγνώτευσε κύκλους τινὰς οἱ ὁποῖοι προέβλεπον πλήρη ἀποδοχὴν τοῦ ἀγγλικοῦ σχεδίου ὥστε τοῦτο νὰ ἐτίθετο συντόμως εἰς ἐφαρμογήν. Ὁπωσδήποτε, προσθέτει ἡ ἐφημερίς, δὲν ἐκλείσθη ἡ θύρα διὰ τὴν συνέχισιν τῶν διαπραγματεύσεων πρὸς ἀποχώρησιν ξένων ἐθελοντῶν. Ἡ ἐφημερὶς εἶνε τῆς γνώμης, ὅτι ἡ Ἐπιτροπὴ μὴ Ἐπεμβάσεως θὰ συνέλθῃ ὅταν προλειανθῇ τὸ ἔδαφος.

«Δὲν εἶνε δυνατὸν νὰ φαντασθῇ τις, παρατηρεῖ, ὅτι ἡ Ἐπιτροπὴ μὴ Ἐπεμβάσεως θὰ ἐκαλεῖτο διὰ νὰ ἀναγνωρίσῃ ἁπλῶς ὅτι οὐδὲν δύναται νὰ πράξῃ. Ἡ Ἐπιτροπὴ θὰ συγκληθῇ ὅταν ὑπάρχουν ἐλπίδες, αἱ ὁποῖαι θὰ ἐπιτρέψουν τὴν συνέχισιν τῶν διαπραγματεύσεων».

Ἡ ἐφημερὶς ἐν συνεχείᾳ λέγει ὅτι ἡ σχέσις μεταξὺ τοῦ ἰσπανικοῦ ζητήματος καὶ τῆς ἀγγλοϊταλικῆς συμφωνίας κατέστη καὶ πάλιν προφανὴς χθές, ὁπότε ὁ κόμις Τσιάνο ἀπήντησεν εἰς τὰ ἀγγλικὰ ἐρωτήματα. Ἡ ἐφημερὶς παρατηρεῖ, ὅτι ἡ ἀπάντησις τοῦ Ἰταλοῦ ὑπουργοῦ δὲν εἶνε ἐνθαρρυντική. Περαιτέρω οἱ «Τάϊμς» λέγουν, ὅτι οἱ ἰταλικοὶ ἰσχυρισμοὶ σχετικῶς πρὸς τὴν Γαλλίαν δὲν ἀνταποκρίνονται πρὸς τὰς ἐπισήμους πληροφορίας, αἱ ὁποῖαι ἔχουν ληφθῇ εἰς τὸ Λονδῖνον.

ΛΟΝΔΙΝΟΝ, 23. (Ἀθην. Πρ.).— Ὁ ἐνταῦθα ἀνταποκριτὴς τοῦ Χαβᾶς πληροφορεῖται, ὅτι αἱ ἐνέργειαι τοῦ λόρδου Πλύμουθ στρέφονται ἀπὸ τῆς χθὲς εἰς τὸ πῶς θὰ κατορθωθῇ νὰ περισωθῇ ἡ συμφωνία τῆς μὴ ἐπεμβάσεως, ἐπιτυγχανομένων διευκρινίσεων τινῶν ἀπὸ μέρους τῆς ἐθνικῆς κυβερνήσεως τοῦ Μπούργκος ὡς πρὸς τὰ σημεῖα τοῦ ἀγγλικοῦ σχεδίου, ἐπὶ τῶν ὁποίων αὐτὴ ἐπεφυλάχθη.

Οἱ ἐν Λονδίνῳ σοβιετικοὶ κύκλοι —προσθέτει ὁ ἀνταποκριτὴς τοῦ Χαβᾶς — δὲν ἀποκρύπτουν ὅτι ἡ ἀπάντησις τοῦ στρατηγοῦ Φράνκο κατέφερεν ἀποφασιστικὸν πλῆγμα κατὰ ὁλοκλήρου τοῦ συστήματος τῆς μὴ ἐπεμβάσεως. Ὁ λόρδος Πλύμουθ ἐν τούτοις ἐξακολουθεῖ νὰ ζητῇ νὰ πείσῃ τὸν κ. Μαΐσκυ ὅτι δέον νὰ γίνῃ καὶ νέα ἀπόπειρα πρὸς ἐπίτευξιν συγκαταθέσεως ἐκ μέρους τοῦ Μπούργκος. Εἶνε ὅμως ἄγνωστον ἐὰν θὰ γίνῃ διάβημα ἀπὸ μέρους τῆς Ἐπιτροπῆς μὴ Ἐπεμβάσεως ἢ ἄν ἡ ἀγγλικὴ κυβέρνησις θ' ἀναλάβῃ διὰ λογαριασμόν ταύτης νὰ προβῇ εἰς τὰς σχετικὰς ἐνεργείας.

ΛΟΝΔΙΝΟΝ, 23. (Ἀθ. Πρακτ.). — Κατὰ πληροφορίας τοῦ πρακτορείου Ρώϋτερ, οἱ ἀντιπρόσωποι τῶν κυριωτέρων ἐκ τῶν ἐν τῇ Ἐπιτροπῇ μὴ Ἐπεμβάσεως Δυνάμεων συμφωνοῦν γενικῶς εἰς τὸ ὅτι καὶ ἐπιβάλλεται καὶ εἶνε δυνατὸν νὰ εὑρεθῇ τρόπος ὅπως συμπληρωθῇ τὸ ἀγγλικὸν σχέδιον περὶ ἀποχωρήσεως τῶν ξένων ἐθελοντῶν ἐξ Ἰσπανίας. Παρὰ τὴν ἀπάντησιν τοῦ στρατηγοῦ Φράνκο, αἱ πληροφορίαι τοῦ πρακτορείου σημειοῦν ὅτι ἤρχισε νὰ ἐκλείπῃ ἡ ἰδέα ὅτι τὸ ζήτημα ἔφθασεν εἰς ἀδιέξοδον. Λέγεται ὅτι ὁ λόρδος Πλύμουθ, κατόπιν τῆς ἐπαφῆς εἰς ἣν ἦλθε μετὰ τῶν κυριωτέρων ἐν τῇ Ἐπιτροπῇ μελῶν, διεπίστωσε πλήρη ταύτοτητα ἀπόψεων μεταξὺ τῆς Ἀγγλίας καὶ τῆς Γαλλίας, οἱ δὲ ἰταλικοὶ καὶ γερμανικοὶ κύκλοι ἀφ' ἑτέρου ἐμμένουν εἰς τὴν εἰλημμένην ἤδη ἀπόφασιν καὶ εἶνε ἕτοιμοι, ὡς λέγεται, νὰ ὑποστηρίξουν πᾶσαν πρότασιν τείνουσαν εἰς τὴν ἐφαρμογὴν τοῦ σχεδίου.

Καθ' ἃ καὶ προηγουμένως ἀνηγγέλθη, δὲν συντρέχει λόγος, ἐπὶ τοῦ παρόντος, συγκλήσεως τῆς Ἐπιτροπῆς, ἐφ' ὅσον αἱ συνεννοήσεις διὰ τὴν διευθέτησιν τοῦ προβλήματος δὲν ὡρίμασαν.

Η ΓΑΛΛΙΑ ΘΑ ΝΑΥΠΗΓΗΣΗ ΘΩΡΗΚΤΑ ΤΩΝ 34.000 ΤΟΝΝΩΝ

ΠΑΡΙΣΙΟΙ, 23. ('Αθην. Πρακ.). — Ἀνακοινοῦται ἐπισήμως ὅτι ὁ ὑπουργὸς τῶν Ναυτικῶν κ. Καμπενὶ ὑπέγραψε διαταγὴν ναυπηγήσεως νέου θωρηκτοῦ τῆς γραμμῆς, χωρητικότητος 34.000 τόννων εἰς τὸ ὁποῖον θὰ δοθῇ τὸ ὄνομα «Κλεμανσώ».

Η ΚΙΝΑ ΠΑΡΑΧΩΡΕΙ ΤΗΝ ΧΑ-Ι-ΝΑΝ ΕΙΣ ΤΗΝ ΓΑΛΛΙΑΝ ;

ΤΟΚΙΟ, 23, ('Αθην. Πρακτ.).— Ζωηρὰν αἴσθησιν παρήγαγεν ἐνταῦθα ἡ τηλεγραφηθεῖσα ἐκ Σαγγάης εἰς τὴν ἐφημερίδα «Γιομιοῦρι Σιμπούν» εἴδησις, καθ' ἣν ἡ Γαλλία ἐπέτυχε νὰ τῆς παραχωρηθῇ πολυετὲς μισθωτήριον συμβόλαιον διὰ τὴν νῆσον Χαϊνάν, ὑπὸ τὸν ὅρον ὅτι θὰ ἐξασκολουθήσῃ νὰ παρέχῃ συνδρομὴν εἰς τὸν στρατάρχην Τσάνγκ Κάϊ - Σέκ. Κατὰ τὰς πληροφορίας τῆς ἰδίας ἐφημερίδος, ἡ Γαλλία ἐκαραδόκει τὴν εὐκαιρίαν νὰ καταλάβῃ, τὴν νῆσον Χαϊνὰν ἀπὸ τῆς 3ης Ἰουλίου, ὁπότε κατέλαβε τὸ νοτίως τῆς νήσου ἀρχιπέλαγος τοῦ Παρακέλσου.

ΤΑ ΠΕΡΙ ΣΥΝΑΨΕΩΣ ΑΕΡΟΠΟΡΙΚΟΥ ΣΥΜΦΩΝΟΥ

ΤΟ ΤΑΞΙΔΙΟΝ ΤΟΥ κ. ΒΥΓΙΕΜΕΝ

ΠΑΡΙΣΙΟΙ, 23. ('Αθ. Πρακτ.). — Τὸ Πρακτορεῖον Χαβᾶς, μεταδὸν τὰς πληροφορίας, τὰς ὁποίας ἀνέγραψαν ξέναι ἐφημερίδες, ὅτι δηλαδὴ εἰς τὸν στρατηγὸν Βυγιεμὲν παρεδόθη κατὰ τὸ εἰς Γερμανίαν ταξιδίον του σχέδιον ἀεροπορικοῦ συμφώνου, παρατηρεῖ ὅτι καθ' ἃ δηλοῦν οἱ ἔγκυροι, ἡ ἐν λόγῳ εἴδησις εἶνε ἀβάσιμος. Ἐγνώσθη ἀφ' ἑτέρου ὅτι αἱ συνομιλίαι Γκαϊριγκ νικὴν μόνον ἐξέτασιν τοῦ ζητήματος. Ὁ Γερμανὸς στρατάρχης ἐκαμε λόγον εἰς τὸν Γάλλον στρατηγὸν περὶ ὅλων τῶν ἐν ἐκκρεμότητι διεθνῶν προβλημάτων καὶ ἰδιαιτέρως περὶ τοῦ τσεχοσλοβακικοῦ. Κατὰ τὰς ἐγκαρδίους ταύτας συνομιλίας, ὁ Γάλλος στρατηγὸς —καθ' ἃ ἀνακοινοῦ τὸ πρακτορεῖον Χαβᾶς—ἐτήρησε, προκειμένου περὶ τῶν θεμάτων, τὰ ὁποῖα ἐθίγησαν, στάσιν σύμφωνον πρὸς τὴν ἀρχὴν τῆς παραπαδότου ἀβρότητος τοῦ γαλλικοῦ στρατοῦ.

ΠΑΡΙΣΙΟΙ, 23. ('Αθην. Πρακ.). — Ἀγγέλλεται ἐκ Λονδίνου ὅτι τὸ «Ντέϊλυ Ἐξπρὲς» ἐπανέρχεται εἰς τὴν πληροφορίαν περὶ ἐπιθυμίας τοῦ καγκελλαρίου Χίτλερ νὰ διαπραγματευθῇ τὴν σύναψιν ἑνὸς ἐπιθετικοῦ συμφώνου. Ἡ ἐφημερὶς ἔχει, ὡς λέγει, τὴν πληροφορίαν ὅτι ὁ Γερμανὸς καγκελλάριος συνωμίλησεν ἐπὶ τοῦ ζητήματος τούτου μὲ τὸν στρατάρχην Μπάλμπο καὶ μὲ τὸν στρατηγὸν Βυγιεμὲν καὶ ὅτι προσπαθεῖ ἤδη νὰ μάθῃ ἂν ὁ "Αγγλος ὑπουργὸς τῆς Ἀεροπορίας σὲρ Κίγξλεϋ Γοὺντ θὰ δυνηθῇ νὰ μεταβῇ εἰς Βερολῖνον πρὸς συζήτησιν το