ΤΙΜΗ ΦΥΛΛΟΥ ΔΡΧ.1

ΤΕΤΡΑΣΕΛΙΔΟΣ

ΑΘΗΝΑΙ ΕΤΟΣ 8ον ΑΡ. 2584

ΔΙΕΥΘΥΝΤΗΣ
ΣΤΕΦ. Ι. ΠΕΣΜΑΖΟΓΛΟΥ

ΓΡΑΦΕΙΑ
Στοά Πεσμαζόγλου. Τηλέφωνα : 22711—22712

ΟΡΟΙ ΣΥΝΔΡΟΜΩΝ

ΕΣΩΤΕΡΙΚΟΥ		ΕΞΩΤΕΡΙΚΟΥ	
Ἐτησία	Δρ. 380	Ἐτησία	Δολλ. 10
Ἑξάμηνος	» 200	Ἀμερικῆς	Δολλ. 15
Τρίμηνος	» 100	Γερμανίας	Μ. 50

Η ΠΡΩΪΑ

ΣΙΤΕΤΡΑΩΡΟΥ
Αν. ημ. ωρα ... 'Ανακομιδή λειψάνων Νικηφόρου
Ο ΚΑΙΡΟΣ
Θερμ. μεγ. 7.2, έλαχ. 4.8. Ὑγρ. μετρία. Ἄνεμοι: μέτριοι. Θάλασσα : Κρητικὸν ἔως τεταραγμένη.
ΒΑΡΟΜΕΤΡΟΝ: 764.0

ΕΝΟΧΟΠΟΙΗΤΙΚΗ ΠΡΟΣΠΑΘΕΙΑ

Ὁμολογοῦμεν ὅτι δὲν εἴχομεν καμμίαν πλέον διάθεσιν νὰ ἐπανέλθωμεν εἰς συζήτησιν ἐπὶ τῶν ἀξιοθρηνήτων γεγονότων τῆς παρελθούσης Δευτέρας, πιστεύοντες ὅτι ἡ Δικαιοσύνη, ἡ ὁποία ἐπελήφθη τῆς νομίμου ἐκκαθαρίσεώς των πρέπει νὰ ἐπιτελέσῃ τὸ ἔργον της ἐν ἀτμοσφαίρᾳ ἀπολύτου ἠρεμίας καὶ ὅτι οὐδεμίαν ἔχει ἀνάγκην ἔξωθεν διαφωτίσεως καὶ ἀρωγῆς. Πρὸ πάντων, διότι πιστεύομεν ὅτι ἡ πολιτικὴ συζήτησις ἐπὶ τοῦ ἀθλίου ἐκείνου κινήματος, χωρὶς νὰ ὠφελῇ εἰς τίποτε, τούναντίον θὰ ἐξέτρεπεν ἐπιζημίως τὴν δημοσίαν προσοχὴν ἀπὸ τὰ μεγάλα ἐκκρεμῆ προβλήματα, τὰ ὁποῖα ἡ χώρα ἀντιμετωπίζει καὶ ἡ ἀντιμετώπισις τῶν ὁποίων ἀπαιτεῖ πλήρη γαλήνην καὶ ἡσυχίαν. Ἐδημοσιεύθη, ὅμως χθὲς τὴν πρωΐαν εἰς βενιζελικὴν ἐφημερίδα—τὴν ἐγγυτάτην πρὸς τὸ καταρρεῦσαν ἔνοχον συγκρότημα — πολύστηλος ἀφήγησις τῶν συμβάντων, χαρακτηριζομένη ὡς «ἀποκαθιστῶσα τὴν ἱστορικὴν ἀλήθειαν». Δι' ὅσους γνωρίζουν τὰς σχέσεις τῆς ἐν λόγῳ ἐφημερίδος μετὰ τοῦ κ. Βενιζέλου καὶ τῶν κινηθέντων, καθ' ὃν τρόπον ἐκινήθησαν τὴν 6ην Μαρτίου, πρακτόρων του, δὲν ὑπῆρξε καμμία ἐξ ἀρχῆς ἀμφιβολία περὶ τῆς πηγῆς τῶν «αὐθεντικῶν» αὐτῶν πληροφοριῶν. Ἀλλ' ἐὰν ὑπῆρχον καὶ ἀφελεῖς τινες ἀμφιβάλλοντες, ὁ κ. Βενιζέλος ἔσπευσε νὰ ἄρῃ κάθε ἀμφιβολίαν, βεβαιώσας χθὲς τὴν μεσημβρίαν ὅτι ἡ ἀφήγησις τῆς ἐν λόγῳ ἐφημερίδος ἦτο ἀπολύτως ἀκριβής.

Ὁ κ. Βενιζέλος ἀποδεικνύει ἑαυτὸν ἀδιορθώτως ταραχοποιόν. Εἰς τὴν παροῦσαν περίπτωσιν τὸ συμφέρον του ἦτο νὰ τηρήσῃ σιγὴν — τὴν σιγὴν τοῦ συναισθανομένου τὰς κολοσσιαίας διὰ τὸ «ἐθνοκτόνον καὶ χυδαῖον» κίνημα —κατὰ τὸν χαρακτηρισμὸν τοῦ στρατηγοῦ Ὀθωναίου — εὐθύνας του. Ἀλλ' ὁ κ. Βενιζέλος ἐθρασύνθη ἀρκούντως, μετὰ παρέλευσιν πέντε μόλις ἡμερῶν, ἀφ' ἧς ἐχύνετο αἷμα εἰς τὰς ὁδοὺς τῶν Ἀθηνῶν, διὰ νὰ ἐμφανισθῇ προσπαθῶν νὰ διαστρέψῃ τὴν ἀλήθειαν, νὰ συσκοτίσῃ, νὰ δημιουργήσῃ τὴν ἐντύπωσιν ὅτι ὁ ἴδιος εἶνε ἀνεύθυνος διὰ τὰ διαπραχθέντα. Ἡ θρασύτης αὐτὴ εἶνε πράγματι καταπληκτικὴ καὶ δι' ὅσους ἀκόμη καλῶς γνωρίζουν τὸν Κρῆτα ταραξίαν. Ἡ «αὐθεντικὴ» ἀφήγησις ἀρχίζει ἀπὸ τὴν στιγμὴν καθ' ἣν ὁ κ. Κατεχάκης τὸν εἰδοποίησεν ὅτι ὁ Πλαστήρας ἐκήρυξε δικτατορίαν. Ἡ κολοβὴ κεφαλὴς ἔκθεσις αὐτὴ πείθει ὅτι, παρ' ὅλην τὴν σοφιστικὴν δεξιοτεχνίαν του ὁ κ. Βενιζέλος δὲν κατώρθωσε νὰ ἐφεύρῃ μίαν οἱανδήποτε ἀληθοφανῆ διαστροφὴν τῶν προηγηθέντων γεγονότων. Ἀλλ' ὅλοι ἐνθυμούμεθα, ὅτι ὁ Πλαστήρας, ἐπανελθὼν ἐκ Θεσσαλονίκης τὴν προτεραίαν τῶν ἐκλογῶν, μετέβη ἀμέσως εἰς τὴν οἰκίαν τοῦ κ. Βενιζέλου, εἰς τὸν ὁποῖον κατέστησε γνωστὰ τὰ τῶν εἰς τὴν Μακεδονίαν ἐνεργειῶν του. Καὶ εἶνε πασίγνωστον ὅτι ὁ Πλαστήρας καθ' ὅλην τὴν ἡμέραν τῶν ἐκλογῶν καὶ κατὰ τὴν νύκτα τῆς Κυριακῆς, ὅταν ἐγίνετο ἡ διαλογὴ καὶ κατέφθανον αἱ πληροφορίαι περὶ τῶν ἀποτελεσμάτων, περιεφέρετο μεταξὺ τῆς κατοικίας τοῦ κ. Βενιζέλου καὶ τῶν ὑπουργείων, καὶ ὅτι δὲν ἐτήρησεν ἀπὸ κανένα μυστικὴν τὴν ἀπόφασίν του ὅπως κηρύξῃ «κίνημα» — πρὸ πάντων δὲ δὲν τὸ ἀπέκρυψεν ἀπὸ τὸν κ. Βενιζέλον.

Ἀποσιωπῶν, ἐν τούτοις, ὅλα ταῦτα ὁ κ. Βενιζέλος, προσπαθεῖ νὰ ἐμφανίσῃ ἑαυτὸν διαπνθανόμενον τὸ πρωΐ τῆς Δευτέρας ἀπὸ τοὺς ἐπισκέπτας του στρατηγοὺς ἐὰν ἐξηκολούθει νὰ εἶνε κυβερνήτης ἢ ὄχι! Καὶ παρατάσσει μίαν σειρὰν ἀνακριβειῶν, διαστρέφων γεγονότα καὶ παραμορφώνων τὴν ἀλήθειαν. Εἶνε ὄντως ἀηδιαστικὸν τὸ θέαμα καὶ διερωτᾶται κανεὶς πῶς τολμᾷ ὁ κ. Βενιζέλος νὰ βεβαιώνῃ πράγματα, τὰ ὁποῖα τόσον εὐκόλως δύνανται ν' ἀποδειχθοῦν ἀναληθῆ. Διότι οἱ στρατηγοί, τῶν ὁποίων τὰς κινήσεις ἐμφανίζει ὅπως τὸν συμφέρει ὁ κ. Βενιζέλος, εἶνε παρόντες διὰ νὰ βεβαιώσουν τί ἀκριβῶς συνέβη καὶ τί διημείφθη μεταξὺ αὐτῶν καὶ τοῦ ἀναξίου πρωθυπουργοῦ, ὁ ὁποῖος, ἐπιχαίρων ἐνδομύχως διὰ τὸ «κίνημα», ὑπεκρίνετο τὸν «καταλυθέντα» κυβερνήτην ἐνώπιον τοῦ στρατηγοῦ Μανέττα καὶ μόνον ὅταν ἀντελήφθη ὅτι τὸ «κίνημα» τοῦ Πλαστήρα οὐδένα εὑρίσκεν ὑποστηρικτὴν καὶ ὅτι ὁ στρατὸς ἀντετάσσετο εἰς αὐτὸ — πλὴν ἐλαχίστων ἀξιωματικῶν — ἀνεζήτει ἐναγωνίως λύσεις «ἀναιμάκτους» καὶ ἠσθάνετο ἑαυτὸν ἐπαρκῶς «κυβερνήτην» ἀκόμη διὰ νὰ προτείνῃ γενικὴν ἀμνηστείαν διὰ τοὺς ἐγκληματίας καὶ ἀντιτορπιλλικὸν διὰ νὰ μεταφέρῃ τὸν Πλαστήραν, δεόντως ἐφωδιασμένον καὶ οἰκονομικῶς, εἰς τὸ ἐξωτερικόν.

Ἀλλ' ὁ κ. Βενιζέλος δὲν θὰ δυνηθῇ μὲ κανένα τρόπον ν' ἀποσείσῃ τὴν συντριπτικὴν εὐθύνην του διὰ τὰ γενόμενα. Ὅλοι γνωρίζουν ὅτι ἀρχιστασιαστὴς καὶ ἀρχικινηματίας ὁ ἴδιος, ἀσκεῖ τεραστίαν ἐπιβολὴν ἐπὶ τῶν ἐνεργουμένων του ὅτι ἐὰν ὄντως ἤθελε νὰ μὴ γίνῃ τὸ κίνημα, ἤρκει νὰ τὸ ἐδήλωνεν εἰς τὸν Πλαστήραν τὴν νύκτα τῆς Κυριακῆς, ὅταν ὁ θλιβερὸς ἐκεῖνος ἄνθρωπος εὑρίσκετο εἰς τὸν οἶκόν του. Ὅλοι γνωρίζουν ὅτι, ἐὰν ὁ Πλαστήρας, παρ' ὅλα ταῦτα, δὲν τὸν ὑπήκουεν, ἤρκει νὰ ἐπιβῇ ὁ κ. Βενιζέλος — ὁ κατὰ τὰς τελευταίας προεκλογικὰς ἡμέρας ἀηδῶς ἀκκιζόμενος ἀπὸ ἐξωστῶν διὰ τὴν ἀκαταπόνητον καὶ δραστηρίαν νεανικότητά του, παρὰ τὴν ἡλικίαν του, — τοῦ αὐτοκινήτου του τὴν αὐγὴν τῆς Δευτέρας καὶ νὰ μεταβῇ εἰς τὰ Παραπήγματα καὶ νὰ δηλώσῃ εἰς τοὺς ἀξιωματικοὺς ὅτι ἀντιτίθεται εἰς τὸ κίνημα τοῦ Πλαστήρα, διὰ νὰ καταρεύσῃ ἡ ἀπόπειρα αὐτοστιγμεί. Καὶ θὰ ἔπρεπε νὰ τὸ κάμῃ, πιστὸς εἰς τὰς δηλώσεις του τοῦ Φεβρουαρίου τοῦ 1930, ὅταν, ἐξ ἀφορμῆς μιᾶς κωμικῆς συγκεντρώσεως μερικῶν Παγκαλικῶν ἀξιωματικῶν, ἐκαυχᾶτο, ὅτι ἂν εἶχεν ἐκραγῆ κίνημα θὰ μετέβαινεν εἰς τὴν Λάρισαν, εἰς τὴν Μακεδονίαν, εἰς τὰς Νήσους, συναγείρων τὸν στρατὸν καὶ τοὺς πολίτας διὰ τὴν ἀνασταλῶσιν τοῦ Συντάγματος καὶ τῆς ἐννόμου τάξεως καὶ θὰ συνέτριβε τοὺς ἐπαναστάτας. Θὰ ἔπραττεν ὅλ' αὐτὰ ἐὰν οἱ ἐπαναστάται ἦσαν ἀντίπαλοί του. Διατὶ δὲν ἐκίνησεν οὔτε τὸν μικρόν του δάκτυλον διὰ τὴν ἀποκατάστασιν τῆς ἐννόμου τάξεως, ὑπεύθυνος αὐτὸς πρωθυπουργὸς, τὸ πρωΐ τῆς παρελθούσης Δευτέρας; Ἁπλούστατα, διότι τὸ κίνημα τὸ ἔκαμνεν ἐπιστήθιος φίλος του, ἄνθρωπός του, ἑταῖρος μὲ τὸν ὁποῖον συνέτρωγε καὶ συνεσκέπτετο μέχρι τῶν μεταμεσονυκτίων ὡρῶν τῆς Κυριακῆς.

Αὐτὴ εἶνε ἡ μόνη ἀλήθεια. Αἱ εὐθῦναι τοῦ κ. Βενιζέλου διὰ τὸ αἱματοκύλισμα τῆς παρελθούσης Δευτέρας εἶνε ἀδύνατον νὰ ἐξαλειφθοῦν μὲ καμμίαν ἀπόπειραν διαστροφῆς τῆς ἀληθείας. Κάθε προσπάθεια τοιαύτης διαστροφῆς τὸν ἐνοχοποιεῖ ἁπλῶς ἔτι περισσότερον. Ἀλλὰ καὶ προκαλεῖ τὴν ἀγανάκτησιν τῆς Κοινῆς Γνώμης τὸ γεγονὸς ὅτι ὁ αἰώνιος ὑπονομευτὴς τῆς Ἑλληνικῆς ἡσυχίας δὲν ἔννοεῖ νὰ ἀφίσῃ ἐν ἠρεμίᾳ αὐτὸν τὸν λαόν, ἀφοῦ οἱ ἄνθρωποί του δὲν ἐδίσταση νὰ χύσουν αἷμα διότι ὁ λαὸς τὸν κατεψήφισε.

Ἡ κωμῳδία τῆς ζωῆς

Ὁ πολιτικομανής

Κατὰ τὰς ταραχώδεις αὐτὰς ἡμέρας δὲν ἐβασανίσθησαν μόνον αἱ οἰκογένειαι ἐκείνων, οἱ ὁποῖοι ἔλαβον μέρος εἰς τὸ κίνημα, τῶν πολιτευομένων, τῶν τραυματιῶν καὶ ὅλων τῶν ἄλλων, οἵτινες, ὡς ἐκ τῆς θέσεώς των, ἀνεμίχθησαν εἰς τὰ συμβάντα. Ἐτυραννήθησαν ὁμοίως καὶ πλεῖστα ἄλλα σπίτια, τὰ ὁποῖα οὔτε ἀξιωματικοὺς εἶχον, οὔτε βουλευτάς, οὔτε τραυματίας, οὔτε τέλος ἀνθρώπους δυναμένους, διὰ τὸν ἕνα ἢ τὸν ἄλλον λόγον, νὰ ἐνοχοποιηθοῦν, ὡς μετασχόντες εἰς τὴν ἀνατρεπτικὴν κίνησιν. Μία γειτονική μου οἰκογένεια, ἐπὶ παραδείγματι, ἐμαρτύρησε κυριολεκτικῶς καθ' ὅλην τὴν ἡμέραν τῆς παρελθούσης Δευτέρας. Τὸ πρωΐ, μολονότι ἀνησυχητικαὶ εἰδήσεις εἶχον ἀρχίσει νὰ κυκλοφοροῦν εἰς τὴν πόλιν, ἔσει νὰ κυκλοφοροῦν εἰς τὴν πόλιν, ἐξογκώνμεναι ἀπὸ τῆς μιᾶς στιγμῆς εἰς τὴν ἄλλην, ὁ σύζυγος ἠθέλησε καὶ καλὰ καὶ σώνει νὰ μεταβῇ εἰς τὴν κεντρικὴν ἀγορὰν καὶ νὰ προμηθευθῇ ψάρια:

—Δὲν τ' ἀφήνεις σήμερα τὰ ψάρια, Μανωλάκη; τοῦ εἶπε συμβουλευτικῶς ἡ σύζυγός του. Μιὰ τέτοια ἀνήσυχη ἡμέρα μποροῦμε νὰ περάσουμε μὲ κάτι ἄλλο φαί.

—Καὶ τί ἔχει ἡ ἡμέρα, παρακαλῶ, Εὐρυδίκη;

—Ξέρω καὶ 'γώ; Ταραχὲς γίνονται. Τὸ φρονιμώτερον εἶνε νὰ μὴν ἀπομακρύνεται κανεὶς ἀπὸ τὸ σπίτι του.

—Δὲ βαρύεσαι, καλέ; Δὲν εἶνε τίποτε σοβαρό: Ἡ συνηθισμένες διαδηλώσεις. Ὑστερα ἀπὸ κάθε ἐκλογὴ, εἶνε φυσικὸ νὰ ἐπικρατῇ ἀναμπουμπούλα. Θὰ πεταχτῶ μιὰ στιγμὴ σὰν τὸ πουλὶ στὴν ἀγορὰ, θὰ πάρω τὰ ψάρια, καὶ σὲ μιάμισιν ὥρα τὸ πολὺ θὰ εἶμαι ἐδῶ. Θὰ σᾶς φέρω μάλιστα καὶ νέα ἀπὸ μέσα.

Ὁ Μανωλάκης τοιουτοτρόπως ἀνεχώρησεν ἐκ τῆς οἰκίας του περὶ τὴν ἑνάτην πρωϊνὴν ὥραν. Εἰς τὰς ἔνδεκα ὅμως δὲν εἶχεν ἀκόμη ἐπιστρέψει, καὶ ἡ οἰκογένεια ἤρχισε νὰ ἀνησυχῇ:

—Μὰ τί ἔγινε ἐπὶ τέλους αὐτὸς ὁ εὐλογημένος; Κοντεύει μεσημέρι καὶ ἀκόμη νάρθῃ.

—Φαίνεται πῶς δὲ θὰ βρίσκῃ αὐτοκίνητο. Τὰ περισσότερα ἔχουν σταματήσει καὶ στὰ τράμ γίνεται χαλασμὸς κόσμου, ποιὸς νὰ πρωτομπῇ.

—Νὰ πάρῃ ἡ ὀργὴ μὲ τὴν ἰδέα ποὺ τοῦ κατέβηκε νὰ φάῃ ψάρια σήμερα.

—Μὴν ἀνησυχῆς, μαμά. Θάρθῃ ὅπου καὶ ἂν εἶνε.

Εἶνε ὅμως δώδεκα καὶ δὲν φαίνεται πουθενά. Ἡ σύζυγος περιμένει εἰς τὴν ἐξώπορτα, ἡ κόρη ξεπαγιάζει εἰς τὸ παράθυρο, καὶ ὁ μικρὸς υἱός ἔχει σταλῇ εἰς τὸ τέρμα, γιὰ νὰ τὸν προϋπαντήσῃ καὶ νὰ τοῦ πάρῃ ἀπὸ τὰ χέρια τὰ ψάρια. Ἀλλ' ὁ γείτονάς μου ὁ Μανωλάκης ποῦ νὰ ξεπροβάλῃ! Ἐρωτῶνται οἱ διαβάται, οἱ ὁποῖοι βιαστικοὶ σπεύδουν εἰς τὰ σπίτια τους, γιατὶ ἄρχισαν νὰ ἀκούωνται καὶ πυροβολισμοὶ εἰς τὸ κέντρον. Κανεὶς δὲν τὸν εἶδε. Κανεὶς δὲν τὸν συνήντησε. Ποιός εἶχε ἄλλως τε ὄρεξι νὰ προσέχῃ τοὺς κυκλοφοροῦντας εἰς τὴν Ὀρόνοιαν καὶ τὰ περιξ; Ἐκεῖ ἐγίνετο χαλασμὸς κόσμου μὲ τοὺς διαδηλωτάς, τὴν ἀστυνομία καὶ τὰ τάνκς, τὰ ὁποῖα εἶχαν ἀρχίσει νὰ περιφέρωνται πρὸς ἐκφοβισμόν:

—Δὲ σοῦ τῶπα ἐγὼ, Λιλίκα, πὼς κάτι σοβαρὸ συμβαίνει; Εἶνε μία ἡ ὥρα καὶ ἀκόμα νὰ φανῇ ὁ προκομμένος ὁ πατέρας σου. Ἢ στὸ τμῆμα θὰ τὸν ἔχουνε τώρα, ἢ στὸ σταθμὸ τῶν πρώτων βοηθειῶν.

—Μὴ βάζῃς κακὸ μὲ τὸ νοῦ σου, μαμά μου. Θὰ ἔρθῃ.

—Ἀλλὰ πότε; Καὶ νὰ καθώμαστε τέτοια ὥρα νηστικοί!

—Δὲν πειράζει. Τρῶμε μιὰ ὀμελέττα. Μόνο νὰ μὴν ἔχῃ πάθει τίποτε...

Τέλος πάντων περὶ τὴν τρίτην μεταμεσημβρινὴν ὁ Μανωλάκης θεᾶται ἐρχόμενος ἀπὸ τὸ τέρμα, κρατῶν τὸ βοῦρλο μὲ τὰ ψάρια ἀνὰ χεῖρας.

—Βρὲ, χριστιανέ μου, τί γίνηκες; Μᾶς ἔκανες νὰ χάσουμε τὸ μυαλό μας μὲ τὴν ἀργοπορία σου.

—Δὲν εἶνε τίποτε, Εὐρυδίκη. Ὁ Πλαστήρας ἐκήρυξε τὴ δικτατορία καὶ τὸ στρατιωτικὸ νόμο.

—Καὶ σὺ γιατί ἀργῆσες; Εἶνε τρεῖς σχεδὸν ἡ ὥρα.

—Μπροῦσα νὰ ρθῶ, χωρὶς νὰ μάθω τὰ καθέκαστα; Ἅμα ἔμαθα τὴν εἴδησι, ἔτρεξα νὰ προμηθευθῶ μιὰ προκήρυξι, ποὺ πετοῦσαν τὰ ἀεροπλάνα. Κάποιος μοῦ εἶπε ὅμως τότε, ὅτι συνελήφθη ὁ Τσαλδάρης. Ἔτρεξα ἀμέσως στὸ σπίτι του, ὁδὸς Χαριλάου Τρικούπη, γιὰ νὰ βεβαιωθῶ. Ὁ λαὸς ἦταν συγκεντρωμένος ἀτ' ἔξω καὶ φώναζε «κάτω ἡ δικτατορία». Ἄρχισα ἀμέσως νὰ φωνάζω καὶ 'γώ. Ὁ στρατὸς ὅμως μᾶς ἀπώθησε μὲ τοὺς ὑποκοπάνους. Ἀλλὰ δὲν διελύθημεν. Ποῦ νὰ διαλυθοῦμε; Ἐν σώματι ἤρθαμε στὴν Ὁμόνοια καὶ διὰ τῆς ὁδοῦ Ἀθηνᾶς ἐπεχειρήσαμε νὰ ἐπιτεθοῦμε κατὰ τῆς Δημαρχίας. Τὸ πρᾶγμα ἦταν λιγάκι δύσκολο, γιατὶ ἐκεῖ ὑπῆρχαν πόλισμαι καὶ ἀντλίες, ποὺ μᾶς ἠμπόδισαν. Τότε ἐγὼ εἶπα: «Ἂς πάω καλύτερα στὸ σπίτι τοῦ φίλου μου τοῦ βουλευτοῦ κ. Νίκου νὰ μάθω τί γίνεται καὶ νὰ τοῦ ἐκθέσω καὶ τὰ διατρέξαντα.» Ἐπήγαμε μαζὶ μὲ ἄλλους πολούς. Τὸν ηὕραμε πολὺ ἀνήσυχο, ἐγὼ δὲ ἀμέσως ἄρχισα νὰ τοῦ λέγω: «Ὁ λαός, κύριε Νίκο, δολοφονεῖται εἰς τοὺς δρόμους αὐτὴ τὴ στιγμή. Αἱ ἐλευθερίαι κατελύθησαν, τὸ Σύνταγμα κατερραχώθη. Εἶνε ἀνάγκη νὰ τεθῆτε σεῖς ἐπὶ κεφαλῆς ἀντεπαναστάσεως, ἄλλως εἴμεθα χαμένοι.»

—Καὶ ὅταν ἔλεγες αὐτά, κρατοῦσες καὶ τὰ ψάρια στὸ χέρι;

—Π' ἀνάθεμά τα! Μοῦ χάλασαν ὅλη τὴ φιγοῦρα, γιατὶ μύριζαν φοβερά. Τέλος πάντων, ἀφοῦ ὁ κ. Νίκος μᾶς καθησύχασε, ὅτι δὲν διέτρεχαν κίνδυνο αἱ λαϊκαὶ ἐλευθεριαι, ἐπῆρα τὸ τράμ καὶ ἦρθα.

—Στὶς τρεῖς δηλαδή. Καὶ θὰ φάμε στὶς τέσσερες, ὄχι βέβαια τὰ ψάρια σου, ποὺ θἄχουν τώρα βρωμίσει!

—Βρὲ γυναίκα! Χρειάζονται καὶ κάποιες θυσίες νὰ κάνουμε γιὰ τὸν τόπο!...

Δὲν ἦταν ὅμως μόνον ἡ θυσία αὐτῆς τῆς ἡμέρας, τὴν ὁποίαν ὑπέστη τὸ σπίτι τοῦ Μανωλάκη, καὶ γενικῶς τὰ σπίτια τῶν πολιτικομανῶν συμπολιτῶν μου. Καὶ τὴν ἑπομένην, ἐπειδὴ ἔπρεπε νὰ ἐξακριβωθῇ ἐὰν ἔρχεται καὶ τὰ τῶν Ἀθηνῶν ὁ στρατηγὸς Κονδύλης ἐπὶ κεφαλῆς τοῦ στρατοῦ τῆς Λαρίσης, τὸ γεῦμα τῆς οἰκογενείας ἐγίνεν εἰς τὰς τέσσαρας, καὶ τὴν μεθεμομένην, ἐπειδὴ ὑπῆρχον ὑπόνοιαι, ὅτι δὲν θὰ παρέδιδε τὴν ἐξουσίαν ὁ Ὀθωναίος, εἰς τὰς πέντε, καὶ τὴν Πέμπτην, διότι ἐγίνετο ἔρευνα πρὸς ἀνακάλυψιν τοῦ στρατηγοῦ Πλαστήρα, ἡ οἰκογένεια τοῦ πολιτικομανοῦς ἔγευματίσε περὶ τὴν δύσιν τοῦ ἡλίου. Νὰ ἔτρωγαν χωρὶς νὰ γνωρίζουν ποῦ εὑρίσκετο ἡ κατάστασις; Ἀλλὰ τὸ Σύνταγμα ἀναβέτει τὴν τήρησίν του εἰς τὸν πατριωτισμὸν τῶν Ἑλλήνων. Ἂς βρεκοῦν λοιπὸν καὶ μερικὰ ψάρια, χάριν τοῦ Συντάγματος.

Ο ΑΠΟΜΑΧΟΣ

Πῶς κρίνουν οἱ Γάλλοι τὴν τελευταίαν πτῶσιν τοῦ δολλαρίου

Ἄρθρον τοῦ κ. Ζὰκ Μπαινβὶλ

Τὸ ἀτύχημα τοῦ δολλαρίου δὲν ἦτο ἀπροσδόκητον. Ἐπὶ δεκαοκτὼ μῆνας ἐθεωρεῖτο πιθανόν. Τέλος δὲν κατέστη δυνατὸν νὰ ἀποσβηθῇ. Μετὰ τὴν στερλίναν, βασίλισσαν τῶν νομισμάτων, τὸ δολλάριον, ποὺ ἦτο ὁ βασιλεὺς ἥλιος, ἐπλήρωσε τὸν φόρον κατὰ τὴν ταραγμένην ἐποχὴν μας.

Παρ' ὅλ' αὐτὰ τὸ γεγονὸς ἐνεποίησε βαθεῖαν κατάπληξιν. Πῶς ἡ χώρα ἥτις κατέχει τὰ μεγαλύτερα ἀποθέματα χρυσοῦ ὅλου τοῦ κόσμου, ποὺ ἔχει δανείσει τὸ σύμπαν καὶ δὲν ὀφείλει εἰς οὐδένα, κατέληξεν εἰς τὴν περιπέτειαν αὐτήν;

Τοῦτο συμβαίνει διότι ἡ κατάστασις τῶν Ἡνωμένων Πολιτειῶν εἶνε ἰδιάζουσα, τόσον ἰδιάζουσα ὥστε νὰ μὴ ὁμοιάζῃ οὐδὲ κατ' ἐλάχιστον πρὸς τὴν κατάστασιν τῶν ἄλλων χωρῶν. Ἠμπορεῖ νὰ λεχθῇ ὅτι σχετικῶς μὲ τὸ νόμισμα ἑκάστη χώρα πληρώνει τὰ ἴδια λάθη της. Τὸ αὐτὸ ἰσχύει καὶ διὰ τὴν Ἀμερικήν. Καὶ ἡ περιπέτεια τοῦ δολλαρίου εἶνε τόσον ἰδιότυπος ὅσον ἰδιότυποι αἱ ἀμερικανικαὶ συνθῆκαι τῆς οἰκονομίας καὶ τῆς ζωῆς. Δι' αὐτὸ ἀκριβῶς εἶνε ἀδύνατον ν' ἀντικρύσῃ ἡ λίρα ἢ τὸ φράγκον ὁμοίαν περιπέτειαν ἐφ' ὅσον αἱ ἰδικαί μας χῶραι ἀκολουθοῦν μεθόδους διαφορετικὰς καὶ εὐτυχῶς περισσότερον συνετάς.

* * *

Οἱ Ἀμερικανοὶ εἶνε οἱ πλέον τολμηροὶ ἐπιχειρηματίαι. Ἐμειδίων εἰρωνικῶς διὰ τὴν δειλίαν μας καὶ διὰ τὴν συνήθειαν τῆς προβλεπτικότητος καὶ τῆς συνετῆς ἐπιφυλάξεως. Μᾶς ἔλεγαν ὅτι βλέπομεν εἰς πολὺ μικρὰν κλίμακα, ὅτι διατηροῦμεν ἑκατόχρονα οἰκήματα, ἐνῷ αὐτοὶ τὴν ἡλικίαν τῶν εἴκοσι

(Συνέχεια εἰς τὴν 3ην σελίδα)

Ἡ θάλασσα καὶ ὁ ἄνθρωπος

Οἱ ἥρωες τῶν βορείων θαλασσῶν

Ὁ ἐφετεινὸς χειμὼν ὑπῆρξεν ἐξαιρετικὰ δριμὺς εἰς τὰς ἀγγλικὰς ἀκτὰς καὶ οἱ Ἄγγλοι ἁλιεῖς ἐταλαιπωρήθησαν ὑπερβολικὰ ἀπὸ τὰς τρικυμίας καὶ τὰς συνεχεῖς κακοκαιρίας. Προσθέτως, εἶχαν καὶ ἀρκετὰ θύματα, λόγῳ ναυαγίων διαφόρων ἁλιευτικῶν πλοιαρίων. Τελευταίως ἀκόμη ἀπωλέσθη ὑπὸ τραγικὰς συνθήκας ἕνα ἀγγλικὸν πλοῖον, ὁ «Λόρδος Δεραμὸρ», καὶ ἡ ἀπώλειά του προεκάλεσεν ἰδιαιτέραν συγκίνησιν ἐν Ἀγγλίᾳ. Ἐπὶ τῇ εὐκαιρίᾳ, εἰς τὸ τελευταῖον φύλλον ἀγγλικῆς ἐφημερίδος δημοσιεύεται τὸ ἀκόλουθον ἄρθρον εἰδικοῦ περὶ τῶν «ἡρώων τῶν βορείων θαλασσῶν», ὅπως ἀποκαλεῖ ὁ συγγραφεὺς τοὺς Ἄγγλους ψαράδες καὶ ὅπως πράγματι εἶνε, λαμβανομένων ὑπ' ὄψει τῶν δυσμενῶν ὅρων ὑπὸ τοὺς ὁποίους διεξάγεται ἡ μεγάλη ἁλιεία εἰς τὰ ὕδατα ἐκεῖνα:

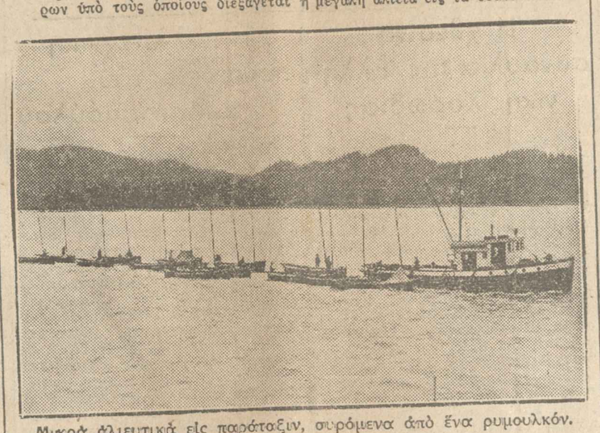

Μικρὰ ἁλιευτικὰ εἰς παράταξιν, συρόμενα ἀπὸ ἕνα ρυμουλκόν.

Ἐξ ὅλων τῶν Ἀγγλικῶν βιομηχανιῶν, ἡ ἁλιευτικὴ δὲν εἶνε μόνον ἡ κοπιωδεστέρα ἀλλὰ καὶ ἡ μᾶλλον ἐπικίνδυνος. Ἂν οἱ ψαράδες δὲν ἦσαν ἐξ ἐπαγγέλματος οἱ σιωπηλότεροι τῶν ἀνθρώπων, θὰ ἔπρεπε νὰ γραφοῦν ὁλόκληρα ἔπη δι' αὐτοὺς, ἐπαξίως. Ἀλλ' εἶνε πάντοτε σχεδὸν ἀμίλητοι, ὅπως εἶνε σκληροὶ στὴ δουλειά τους καὶ δὲν θέλουν ποτὲ ν' ἀφίσουν εἰς ἄλλους νὰ πλησιάσουν τοὺς λαμπροὺς θησαυροὺς ποὺ ἀνασύρουν ἀπὸ τὰ βάθη τῶν θαλασσῶν πρὸς τὴν Ἰσλανδίαν, τὴν Λευκὴν Θάλασσαν, τὰς νήσους Φόροου κτλ.

Ἐφέτος αἱ ἀπώλειαι εἰς ἀνθρώπινα θύματα καὶ ὑλικὸν ὑπῆρξαν τραγικῶς ὑψηλαὶ λόγῳ τῶν κακοκαιριῶν, τῶν ἀγρίων θυελλῶν καὶ τῶν παγετώνων. Κάθε χειμῶνα ἐν τούτοις αἱ ἀπώλειαι εἶνε πάντοτε σοβαραὶ καὶ κάθε χειμῶνα ἐπαναλαμβάνεται τὸ θάρρος καὶ ὁ ἡρωϊσμὸς τὸν ὁποῖον ἐπέδειξεν ὁ πλοίαρχος τοῦ ἀτυχοῦς «Λόρδου Δεραμὸρ», ὑπὸ διαφόρους συνθήκας κάθε φοράν...

Ἡ ἁλιευτικὴ, ἀκόμη καὶ ὑπὸ τοὺς καλυτέρους ὅρους, εἶνε μιὰ δουλειὰ πολὺ σκληρή. Ὑπὸ τοὺς χειροτέρους, εἶνε ἀδύνατον νὰ φανταστῇ κανεὶς τὴν πραγματικότητα καὶ τὴν ἀγωνίαν τῶν ἀνθρώπων ποὺ ἀναμένουν ἀγνωστοι ἐσαεὶ.

Παρὰ ταῦτα, παρ' ὅλους αὐτοὺς τοὺς κινδύνους καὶ παρ' ὅλην τὴν τραχύτητα τῆς ἐργασίας, τὰ ἁλιευτικὰ πλοῖα σαλπάρουν καθημερινῶς κατὰ δεκάδας καὶ κατὰ ἑκατοντάδας ἀπὸ τοὺς Ἀγγλικοὺς λιμένας διὰ νὰ ἐπανέλθουν γεμάτα ψάρια καὶ νὰ τροφοδοτήσουν περὶ τὸ 1 ἑκατομμύριον τραπεζῶν. Ὅλη ἡ ἐσοδεία αὐτὴ δὲν τυχαίνει πάντοτε. Συχνὰ, τὰ ἁλιευτικὰ γυρίζουν μὲ ἐλάχιστον φορτίον καὶ κάποτε μὲ τίποτε. Ἀλλὰ θὰ ἰδῆτε πάντοτε τοὺς καπετάνιους εἰς τὰ διάφορα λιμάνια νὰ πληρώνουν ἀπὸ τὴν τσέπη τους τὰ πληρώματα διὰ ν' ἀποπλεύσουν καὶ πάλιν, παρὰ νὰ μείνουν ἄνεργοι καὶ τεμπέληδες. Τὸ κέρδος συχνότατα εἶνε ἀντιστρόφως ἀνάλογον πρὸς τοὺς κινδύνους τῆς ἐργασίας.

Ἀλλὰ τὸν ἡρωϊκότερον ρόλον, εἰς ὅλην αὐτὴν τὴν θλιβερὰν ἱστορίαν, τὸν ἔχουν αἱ γυναῖκες τῶν ψαράδων. Αὐτὲς δὲν ἔχουν νὰ φύγουν ἀπὸ τὴν θέσιν των, δὲν ἔχουν νὰ πᾶν πουθενά. Ὁ ἰδιοκτήτας τοῦ ἁλιευτικοῦ καὶ ὀφείλουν νὰ δουλεύουν χάριν αὐτῶν, ἐφόσον ὑπάρχ

ΠΡΩΪΑ ΩΡΑ 5η μ.μ.

Σε 9 ΑΓΓΛΟΠΡΟΦΥΛΑΚΤΟΥΣ ... Καρρώ

Τοῦ Ἀρνὸ Ἀλεξάντερ

Κατὰ μετάφρασιν τῆς Κυρίας Λ. Ν. Λούρου

(Συνέχεια ἐκ τοῦ χθεσινοῦ)

—Λοιπόν, κύριε ἐπιθεωρητά, τί γίνεται; φώναξε χαμογελώντας.

—Ἐξαιρετικά! ἀπάντησε λακωνικά. Ἐπειτα ἔβγαλε ἕνα μικρὸ ἀντικείμενο ἀπὸ τὴν τσέπη του.

—Ἀπαπανοῦς Κίντον, γνωρίζετε αὐτὸ τὸ μικροπράγμα;

—Γιὰ νά σὸ δῶ! Ἡ Κίντον τὸ κάθε-τι ἐνοιαστῆ. Ἔξαιρετο φόντρα μὲ ἀπείνα χαρὰ στὸ πρόσωπό τους.

—Ἀλό! Δόστε τὸν μοῦ νὰ ἰδῶ τὸν γατὸ ἀυτόνο. Ὅτι θέλτε ἐφιλάβῃ νὰ μοῦ μιλήσετε ἑπιχρεισμένο!

—Μὴ πετροῦτε, ἀλλὰ δὲν σᾶς σκοτιζόμαστε —ἔπε σαρκαστικὰ ὁ γνωστός. Ἀλέθεια, δὲν ἔτυχε λεπτὸ ἐὰν κάμετε ρούχα;

—Τὸ κομφεΐρεστον; Ἡ Κίντον κάμχανε τόσο ὄνοματ, ὅστε γράψαν μερικοὶ ἔτυκ καὶ τὴν κέτταμαν καὶ-λόμπρον. Ἐξ ἄλλου δὲν διαλέξαμε κα-λὰ τὴν ἐτυχιὰ γιὰ αὐτὴ τὴν συνωμο-λία, προκέβαν σοβαρότερ. Ἀλλὰ ἐπί τέλους! Θάρρος! Πόνε μου εἰ ἐπιστρωμένο!

Ὁ Ο' Κέλλυ σήρωσε τοὺς ὦμους τοῦ.

—Τοῦ—λοιμβάνω τὴν ἐφήτρυ! ρου! Γνωρίζετε αὐτὸ τὸ μικρόβιο!

—Μοῦρ καὶ! Μάλιστ ἔπειν εἶνε. Δόστε μοῦ ἀνάμεν. Τὰ εἴχα χάσε πρὸ μερικῶν ἡμερῶν. Ἀχ! Δόκαμε ἕβε-φνα γὴν ἀμλέα τοῦ. Ἀγαπητέ, κάδε μου ὁ Ο' Κέλλυ, νόιστ μου μιὰ χάρη νὰ γυρνοῦνε! Εἶνε ἀνάγκη νὰ κα-δίβνεν ἐὰν δόσι δοσι εἶνε ἐδό, ὅτι μὲ ἀναφέρεν!

—Ἔχετε δίκαιο, δὲν εἶνε ἀνάγκη. Ὁ Ο' Κέλλυ γρυνόμενος μὲ ἐπιστρέ-φει.

—Ἀξιωματικό, εἶσθε σιωπηθεὶς ὑπὸ τοῦ φύλακος γυναικὸς κ Κίντον; Ἐὰν ἔχετε τὴν νοῦκης, ἐὰν φλερόφρεν μαζί μου. Ἐλεύθερος εἶσαι τὸ πρῶτο πρὸ δύο μέρες. Μπορεῖ νὰ ἐπιστρέψῃ ἀνὰ πᾶσαν στιγμή. Ἐὰν ἔρθῃ ἐκεῖ μόνο ἀν ἔχῃ ἀνάγκη νὰ σὲ ἰδῇ. Ἀν ἀκούσῃ ἀφεντικὸ τὸ ὄνομά σου, ἴσως νὰ ἔχῃ περισσότε-ρες ἀνάγκες ἀπὸ ἐσένα. Ἔλα! Ἡ σκάφη πάρα σὲ ἀνθρώπου, πόσο μπορεῖ νὰ ἀντέξῃ ἕνα μικρὸ ἀντικείμε-νο ἀπὸ τὴν τσέπη σου.

—Ἀπαπανοῦς Κίντον, γνωρίζετε αὐτὸ τὸ μικροπρᾶγμα;

—Γιὰ νά σὸ δῶ! Ἡ Κίντον τὸ κάθε-τι ἐνοιαστῆ. Ἔξαιρετο φόντρα μὲ ἀπείνα χαρὰ στὸ πρόσωπό τους.

—Ἀλό! Δόστε τὸν μοῦ νὰ ἰδῶ τὸν γατὸ ἀυτόνο. Ὅτι θέλτε ἐφιλάβῃ νὰ μοῦ μιλήσετε ἑπιχρεισμένο!

—Μὴ πετροῦτε, ἀλλὰ δὲν σᾶς σκο-τιζόμαστε —ἔπε σαρκαστικὰ ὁ γνω-στός. Ἀλέθεια, δὲν ἔτυχε λεπτὸ ἐὰν κάμετε ρούχα;

—Τὸ κομφεΐρεστον; Ἡ Κίντον κάμχανε τόσο ὄνοματ, ὅστε γράψαν μερικοὶ ἔτυκ καὶ τὴν κέτταμαν καὶ-λόμπρον. Ἐξ ἄλλου δὲν διαλέξαμε κα-λὰ τὴν ἐτυχιὰ γιὰ αὐτὴ τὴν συνωμο-λία, προκέβαν σοβαρότερ. Ἀλλὰ ἐπί τέλους! Θάρρος! Πόνε μου εἰ ἐπιστρωμένο!

Ὁ Ο' Κέλλυ σήρωσε τοὺς ὦμους τοῦ.

—Τοῦ—λοιμβάνω τὴν ἐφήτρυ! ρου! Γνωρίζετε αὐτὸ τὸ μικρόβιο!

—Μοῦρ καὶ! Μάλιστ ἔπειν εἶνε. Δόστε μοῦ ἀνάμεν. Τὰ εἴχα χάσε πρὸ μερικῶν ἡμερῶν. Ἀχ! Δόκαμε ἕβε-φνα γὴν ἀμλέα τοῦ. Ἀγαπητέ, κάδε μου ὁ Ο' Κέλλυ, νόιστ μου μιὰ χάρη νὰ γυρνοῦνε! Εἶνε ἀνάγκη νὰ κα-δίβνεν ἐὰν δόσι δοσι εἶνε ἐδό, ὅτι μὲ ἀναφέρεν!

—Ἔχετε δίκαιο, δὲν εἶνε ἀνάγκη. Ὁ Ο' Κέλλυ γρυνόμενος μὲ ἐπιστρέ-φει.

—Ἀξιωματικό, εἶσθε σιωπηθεὶς ὑπὸ τοῦ φύλακος γυναικὸς

ΠΡΩΪΑ ΩΡΑ 5η

Ο ΧΙΤΛΕΡ ΕΠΑΝΑΦΕΡΕΙ ΑΠΟ ΣΗΜΕΡΟΝ ΕΠΙΣΗΜΩΣ ΤΗΝ ΠΑΛΑΙΑΝ ΑΥΤΟΚΡΑΤΟΡΙΚΗΝ ΣΗΜΑΙΑΝ ΕΝ ΓΕΡΜΑΝΙΑ

ΒΕΡΟΛΙΝΟΝ, 12. (Ἀθην. Πρακτ.) — Κατὰ τὴν σημερινὴν (χθεσινὴν) ἡμέραν θεωρουμένην ὡς ἡμέραν ἐθνικοῦ πένθους, μνημόσυνα ἐτελέσθησαν εἰς ὅλην τὴν Γερμανίαν, ὑπὲρ τῶν πεσόντων κατὰ τὴν διάρκειαν τοῦ μεγάλου πολέμου.

Αἱ παλαιαὶ αὐτοκρατορικαὶ σημαῖαι ἐκυμάτιζον μεσίστιοι ἐφ' ὅλων τῶν δημοσίων κτιρίων. Εἰς τὴν διεξαχθεῖσαν ἐν Βερολίνῳ τελετὴν παρέστησαν ὁ Πρόεδρος Χίντεμπουργκ, τὰ μέλη τοῦ ὑπουργικοῦ συμβουλίου, τὸ διπλωματικὸν σῶμα καὶ διάφοροι προσωπικότητες. Ὁ Πρόεδρος Χίντεμπουργκ, φέρων μεγάλην στολὴν Γερμανοῦ Στρατάρχου, τὴν στρατάρχικὴν ράβδον καὶ τὸ παράσημον τοῦ Μέλανος Ἀετοῦ, ἐπεθεώρησε τὰ τμήματα ἐφόδου τῶν Χιτλερικῶν, τῶν Χαλυβδοκράνων καὶ τῆς Ράϊχσβερ.

Εἶτα ὁ Πρόεδρος κατηυθύνθη εἰς τὸ κενοτάφιον τὸ εὐρισκόμενον εἰς τὴν λεωφόρον Οὔντερ ντὲν Λίντεν ὅπου κατέθεσε στέφανον.

Η ΑΥΤΟΚΡΑΤΟΡΙΚΗ ΣΗΜΑΙΑ

Διὰ προεδρικοῦ ἀφ' ἑτέρου διατάγματος ἐκδοθέντος σήμερον ὁρίζεται ὅτι ἀπὸ τῆς αὐριον (σήμερον) ἐπίσημος σημαία ὁρίζεται ἡ παλαιὰ ἐρυθρομελανόλευκος.

ΤΟ ΠΡΟΓΡΑΜΜΑ ΤΟΥ ΧΙΤΛΕΡ

ΒΕΡΟΛΙΝΟΝ 12. (Τηλεγραφικῶς).— Ὁ Χίτλερ ὁμιλῶν χθὲς ἐνώπιον μεγάλης συγκεντρώσεως ἐν Βερολίνῳ ἔξῃρε τὴν σημασίαν τῆς ἐκλογικῆς νίκης τῆς παρελθούσης Κυριακῆς τονίσας ὅτι αὕτη ἠνωσεν ὅλους τοὺς Γερμανοὺς εἰς μίαν ἐνθουσιώδη ἐκδήλωσιν ὑπὲρ τῆς ἀποκαταστάσεως τῆς ἐλευθερίας καὶ τῆς ἑνότητος τοῦ ἔθνους. Καταφερόμενος ἐν συνεχείᾳ κατὰ τῶν ἀντιπάλων του, εἶπεν ὅτι ἐχρησιμοποίησαν οὗτοι ἐναντίον τῆς Χιτλερικῆς κινήσεως, τὰς δημοσίας ὑπηρεσίας, τὴν ἀστυνομίαν, τὸν τύπον καὶ τὸ διεθνὲς κεφάλαιον. Παρὰ ταῦτα ὁ Ἐθνικοσοσιαλισμὸς ἐπεκράτησε καθ' ὅλην τὴν Γερμανίαν καὶ τὸ γεγονὸς τοῦτο ἀποδεικνύει ὅτι τὸ πολιτικὸν αὐτοῦ πρόγραμμα εἶνε ὀρθόν.

»Αἱ ἀρχαί μας — εἶπε — εἶνε αἱ ἑξῆς: Πρῶτον, τίποτε δὲν εἶνε ἀνώτερον καὶ σημαντικώτερον ἀπὸ τὴν τύχην τοῦ γερμανικοῦ συνόλου· πρὸ αὐτῆς πρέπει νὰ ὑποχωροῦν, νὰ ἐξαφανίζωνται τὰ συμφέροντα τῶν τάξεων, τῶν ἐπαγγελμάτων, τῶν κεχωρισμένων γερμανικῶν κρατῶν.

»Δεύτερον: Ἀποδίδομεν πρωταρχικὴν σημασίαν εἰς τὸ γερμανικὸν παρελθὸν, τὸ παρελθὸν, τὸ ὁποῖον ἐδημιούργησε τὸ μέγα αὐτὸ ἔθνος καὶ ἀνατρέχομεν πάντοτε εἰς τὸ παρελθὸν αὐτό, διὰ νὰ ὑποβάλωμεν εἰς τὸν ἔλεγχον καὶ εἰς τὴν κρίσιν του κάθε σκέψιν καὶ κάθε ἀπόφασίν μας.

»Τρίτον: Ἀναχωροῦμεν ἀπὸ τὴν ἀρχὴν ὅτι ἡ Γερμανία καὶ ὁ πολιτισμός της καὶ τὸ μεγαλεῖόν της δὲν ἐδημιουργήθη τυχαίως ἢ ἀπὸ δωρεὰν ὡρισμένων γειτόνων μας καὶ τῆς ὑπολοίπου Εὐρώπης. Ἐδημιουργήθη μὲ κόπον, μὲ ἀγῶνας, μὲ θυσίας, μὲ αἷμα. Καὶ ἔτσι μόνον θὰ διατηρηθῇ. Ἀλλοίμονον ἂν καὶ πρὸς στιγμὴν σκεφθῶμεν ὅτι ἠμπορεῖ χάρις εἰς τὴν γενναιοδωρίαν τοῦ Ὑψίστου ἡ τὴν ἐπιείκειαν τῶν ἄλλων ἐθνῶν, νὰ ζήσωμεν. Εἴμεθα ὑποχρεωμένοι ὅλοι νὰ διαμορφώσωμεν τὴν ζωήν μας κατὰ τοιοῦτον τρόπον ὥστε νὰ δύναται νὰ ἔχῃ τὴν συνείδησιν, ὅτι εὑρίσκεται ἐν τάξει ἀπέναντι ὅλων τῶν γερμανικῶν γενεῶν τοῦ παρελθόντος.

»Τέταρτον: Δὲν πολεμοῦμεν τὸν κομμουνισμὸν διότι μισοῦμεν τοὺς ἐργάτας, ἀλλὰ διότι θέλομεν νὰ τοὺς ἀπολυτρώσωμεν ἀπὸ τὴν παραφροσύνην, ἡ ὁποία θὰ κατέστρεφεν αὐτοὺς καὶ τὴν Γερμανίαν. Δὲν μισῶ ἐγὼ τοὺς ἐργάτας, ὅπως θέλουν νὰ εἴπουν οἱ δῆθεν ὑπερασπισταί των, οἱ ὁποῖοι δὲν ἐγνώρισαν ποτὲ τὸν ἱδρῶτα τοῦ ἐργαζομένου, δὲν ἐκράτησαν ποτὲ ἐργαλεῖον εἰς τὰς χεῖράς των.

»Καὶ ὅταν ἐπιτύχωμεν νὰ καταπίξωμεν ὁριστικῶς τὸν κομμουνισμὸν θὰ δώσωμεν τὸ δίκαιον εἰς τὸν Γερμανὸν ἐργάτην ἀπὸ βαθεῖαν πίστιν εἰς τὰς ἀξιώσεις του.»

Ἀποκρούων τέλος τὴν κατηγορίαν ὅτι δὲν θέλει τὴν εἰρήνην, ἐβεβαίωσεν ὅτι ἐπιδιώκει συνενόησιν μὲ τὰ ἄλλα κράτη καὶ ὅτι συμβάλλει, κατὰ δύναμιν, εἰς τὴν προαγωγὴν τῶν διεθνῶν σχέσεων.

Η ΑΜΕΡΙΚΗ ΑΠΕΦΑΣΙΣΕ ΝΑ ΘΕΣΗ ΕΙΣ ΚΥΚΛΟΦΟΡΙΑΝ ΕΝΤΟΚΑ ΓΡΑΜΜΑΤΙΑ

ΠΑΡΙΣΙΟΙ 12. (Τηλεγραφικῶς).— Κατὰ τηλεγραφήματα ἐκ Βασσιγκτώνος, ὁ ἐπὶ τῶν Οἰκονομικῶν ὑπουργὸς τῶν Ἡν. Πολιτειῶν κ. Γούντιν, ἐδήλωσε χθὲς τὴν ἐσπέραν ὅτι τὸ Θησαυροφυλάκιον θὰ θέσῃ εἰς κυκλοφορίαν, τὴν Τετάρτην, δύο σειρὰς βραχυπροθέσμων ἐντόκων γραμματίων, συνολικῆς ἀξίας 800 ἑκατομμυρίων δολλαρίων.

Διὰ τὸν γραμματίων τούτων ἐπιδιώκεται ἡ ἀντιμετώπισις μερικῶν ληξιπροθέσμων τραπεζιτικῶν ὑποχρεώσεων καὶ τρεχουσῆς φύσεως πληρωμῶν. Τὰ γραμμάτια θὰ δίδουν τόκον 4 καὶ 4½ τοῖς ἑκατὸν, ἤτοι ἀνώτερον τοῦ τόκου ἄλλων προγενεστέρων ὁμοίων γραμματίων.

ΠΑΡΙΣΙΟΙ 12. (Τηλεγραφικῶς).— Ἡ ἀμερικανικὴ τραπεζιτικὴ κρίσις καὶ τὰ κατόπιν αὐτῆς ληφθέντα ὑπὸ τοῦ Κογκρέσσου μέτρα ἐξακολουθοῦν ν' ἀποτελοῦν ἀντικείμενον σχολίων τοῦ Τύπου τῶν μεγάλων πρωτευουσῶν. Εἰς τοὺς ἐνταῦθα οἰκονομικοὺς κύκλους ἐπικρατεῖ ἡ γνώμη, ὅτι τὰ ληφθέντα μέτρα δὲν εἶνε δυνατὸν, παρὰ νὰ ἔχουν ἐπιδράσιν κατὰ τὸ μᾶλλον ἢ ἧττον προσεχῆ ἐπὶ τῶν ἄλλων νομισμάτων, τὰ ὁποῖα διετήρησαν ἀκόμη τὸν χρυσοῦν κανόνα.

Τὰς προβλέψεις των ταύτας στηρίζουν εἰς τὸ γεγονὸς ὅτι τὸ ἐλβετικὸν φράγκον καὶ τὸ ὁλλανδικὸν φλωρίνιον κατ' αὐτὰς ἐσημείωσαν λόγῳ τῆς ἐκδηλωθείσης ἐν Ἀμερικῇ ὀξείας τραπεζιτικῆς κρίσεως ἀπώλειαν ἀρκετῶν ἑκατοστῶν. Τοῦτο δὲ ἀποτελεῖ τὴν ἀπόδειξιν ὅτι ἐνηργήθησαν τὰς ἡμέρας αὐτὰς ἀναλήψεις μεγάλων ποσοτήτων χρυσοῦ ἐκ τῶν Ἐκδοτικῶν Τραπεζῶν τῆς Ὁλλανδίας καὶ τῆς Ἐλβετίας καὶ ὅτι αἱ οἰκεῖαι κυβερνήσεις θὰ ευρεθοῦν εἰς τὴν ἀνάγκην νὰ λάβουν τὰ ἐνδεικνυομενα εἰς τὰς περιστάσεις μέτρα.

Ὅσον ἀφορᾷ τὴν σταθερότητα τοῦ γαλλικοῦ φράγκου, οἱ Ἰάλλοι ἀρθρογράφοι πληροφοροῦν, ὅτι ἡ Τράπεζα τῆς Γαλλίας εἶχε φροντίσει πρὸ πολλῶν μηνῶν νὰ ἐκκαθαρίσῃ τὴν ἐν Ἀμερικῇ θέσιν της, διὰ τῆς ἀναλήψεως τῶν ἐκεῖ καταθέσεών της καὶ τῆς μετατροπῆς των εἰς τὸ ἐθνικὸν νόμισμα. Συνεπῶς ἡ σταθερότης τοῦ γαλλικοῦ φράγκου, ἔχουσα ἀντίκρυσμα 100 % δὲν διατρέχει κανένα κίνδυνον.

Ξένοι οἰκονομικοὶ κύκλοι διερωτῶνται, ἐν τούτοις, ἂν δὲν θὰ εὑρεθῇ καὶ ἡ Γαλλία εἰς τὴν ἀνάγκην νὰ ἐπιβάλῃ προληπτικὸς τὴν ἀπαγόρευσιν τῆς ἐξαγωγῆς χρυσοῦ. Πάντως, κατὰ τὰς πληροφορίας των, ἂν οἱ Ἰάλλοι δὲν ὑπέστησαν καμμίαν ζημίαν ἐκ τοῦ δολλαρίου, δὲν συνέβη ὅμως τὸ ἴδιον διὰ τοὺς κατόχους ἀμερικανικῶν ἀξιῶν, αἱ ὁποῖαι ἐσημείωσαν σημαντικὴν πτῶσιν.

ΚΑΓΑ ΤΟΥΣ ΣΕΙΣΜΟΥΣ ΤΗΣ ΚΑΛ. ΦΟΡΝΙΑΣ ΕΤΡΑΥΜΑΤΙΣΘΗΣΑΝ 5.000 ΑΤΟΜΑ

ΠΑΡΙΣΙΟΙ, 12. (Τηλεγραφικῶς). — Κατὰ τηλεγραφήματα ἐκ Λὸς Ἀντζελες, ἐξακολουθοῦν αἱ σεισμικαὶ δονήσεις, ἀλλ' ἀσθενέστεραι κατὰ πολύ.

Αἱ ὑπηρεσίαι διασώσεως τῶν παθόντων ἐργάζονται ὑπερανθρώπως διὰ τὴν περισυλλογὴν τῶν τραυματιῶν καὶ τὴν ἀνεύρεσιν τῶν πτωμάτων τῶν φονευθέντων. Μέχρι τῆς στιγμῆς ἀνεσύρθησαν 126 πτώματα, οἱ δὲ τραυματίαι ἀνέρχονται εἰς 5 χιλιάδας, ἐκ τῶν ὁποίων χίλιοι περίπου ἐτοποθετήθησαν εἰς νοσοκομεῖα.

Αἱ ὑλικαὶ ζημίαι ὑπολογίζονται εἰς 45 ἑκατομμύρια δολλάρια.

Η ΓΚΕΠΕΟΥ ΣΥΝΕΛΑΒΕ ΤΕΣΣΑΡΑΣ ΑΓΓΛΟΥΣ ΕΡΓΟΔΗΓΟΥΣ

ΛΟΝΔΙΝΟΝ 12. (Ἀθην. Πρακτ.).— Ἀγγέλλεται ἐκ Μόσχας ὅτι δι' ἀγνωστον εἰσέτι σίτιαν ἡ Γκεπεοῦ συνέλαβε τέσσαρας Ἄγγλους ἐργοδηγοὺς, τοὺς Ἄλλαμον Λάουζ, Θόρτων, Τζῶν Κώσνυ καὶ Μάκδοναλ. Ἐπίσης συνελήφθη ὁ Λεττωνὸς ἐργάτης Ἴγκορλαντ. Ἐπίσης συνελήφθησαν τέσσαρες Ρῶσσοι.

ΑΙ ΤΕΛΕΥΤΑΙΑΙ ΕΙΔΗΣΕΙΣ ΤΗΣ ΝΥΚΤΟΣ

Ο κ. ΚΟΝΔΥΛΗΣ ΕΞΑΚΟΛΟΥΘΕΙ ΠΥΡΕΣΣΩΝ

ΣΗΜΕΡΟΝ ΘΑ ΟΡΚΙΣΘΟΥΝ ΟΙ ΛΟΙΠΟΙ ΥΠΟΥΡΓΟΙ

Ὁ κ. Πρωθυπουργὸς ἀνεκοίνωσε χθὲς τὴν ἑσπέραν ὅτι ὁρκίζονται σήμερον τὴν πρωΐαν ὁ ὑπουργὸς τῆς Γεωργίας κ. Ἰω. Θεοτόκης καὶ ὁ ὑπουργὸς—γεν. διοικητὴς Ἠπείρου κ. Ἀλ. Ἐμπειρίκος—Κουμουνδοῦρος.

Ὁ κ. Γ. Κονδύλης ἐξακολουθεῖ νὰ παραμένῃ κλινήρης πυρέσσων. Χθὲς τὴν ἑσπέραν τὸν ἐπεσκέφθη ἑκ μέρους τοῦ κ. Πρωθυπουργοῦ ὁ ὑπουργὸς τῆς Συγκοινωνίας κ. Ἰω. Ράλλης. Ὁ κ. Κονδύλης ἐξέφρασε τὴν λύπην του διότι ἡ κατάστασις τῆς ὑγείας του δὲν θὰ τοῦ ἐπιτρέψῃ, ὡς ἤλπιζε, νὰ ὁρκισθῇ σήμερον καὶ ἀναλάβῃ τὰ καθήκοντά του.

Ὅσον ἀφορᾷ τὸν ἀρχηγὸν τῶν Ἐλευθεροφρόνων κ. Μεταξᾶν δύναται νὰ θεωρηθῇ ὡς οὐσιαστικῶς διευθετηθὲν τὸ ζήτημα τὸ ὁποῖον εἶχε προκύψει, τοῦ κ. Μεταξᾶ ἀναλαμβάνοντος τὸ ὑπουργεῖον Ἐσωτερικῶν μὲ ὑφυπουργὸν τὸν κ. Β. Σαγιᾶν καὶ τοῦ κ. Τουρκοβασίλη τὸ ὑπουργεῖον τῆς Ἀεροπορίας. Διὰ τὴν τυπικὴν διευθέτησιν προβλέπεται ὅτι θ' ἀρθῇ ἐντὸς τῆς ἡμέρας ἀναφυεῖσα δυσχέρεια περὶ τῆς ὁποίας ἐγένετο τὴν νύκτα ἐνήμερος ὁ κ. Μεταξᾶς.

Η ΕΠΑΝΑΛΗΠΤΙΚΗ ΕΚΛΟΓΗ ΚΑΛΑΜΠΑΚΑΣ

ΕΝΙΚΗΣΕΝ Ο ΛΑΪΚΟΣ

ΒΟΛΟΣ, 12. (Τοῦ ἀνταποκριτοῦ μας).— Τηλεγραφοῦν ἐκ Καλαμπάκας ὅτι κατὰ τὴν ἐνεργηθεῖσαν σήμερον ἐπαναληπτικὴν ἐκλογὴν εἰς δύο τμήματα ἔλαβον εἰς μὲν τὸ πρῶτον ὁ Λαϊκὸς (τέως ἀγροτικὸς) κ. Λιαπίδης 60 ψήφους καὶ ὁ Φιλελεύθερος ὑποψήφιος κ. Μιχάλης 44. Εἰς τὸ δεύτερον τμῆμα ἔλαβον ὁ κ. Λιαπίδης 73 καὶ ὁ κ. Μιχάλης 297. Δεδομένου ὅτι ὁ κυβερνητικὸς ὑποψήφιος ὑπερτέρει τοῦ Φιλελευθέρους κατὰ 367 ψήφους, ὡς βουλευτὴς ἐξελέγη ὁ κ. Λιαπίδης μὲ 159 ψήφους ἐπὶ πλέον. Ἐν συνόλῳ ἔλαβον ὁ μὲν πρῶτος 2482 καὶ ὁ δεύτερος 2323.

ΚΑΙ ΕΙΣ ΤΗΝ ΠΡΕΒΕΖΑΝ

ΑΡΤΑ. 12. (Τοῦ ἀνταποκριτοῦ μας).— Κατὰ τὴν διενεργηθεῖσαν σήμερον ἐπαναληπτικὴν ἐκλογὴν εἰς τὴν περιφέρειαν μας ἐπὶ 600 ψηφοφορησάντων ἔλαβεν ὁ Λαϊκὸς ὑποψήφιος κ. Τσόκος 442 καὶ ὁ Φιλελεύθερος κ. Κοκκινάτος 158.

Συνεπῶς βουλευτὴς ἐξελέγη ὁ κ. Τσόκος.

ΑΙ ΔΙΑΠΡΑΓΜΑΤΕΥΣΕΙΣ ΔΙΑ ΤΟ ΔΗΜΟΣΙΟΝ ΧΡΕΟΣ

Ὁ κ. Πρόεδρος τῆς Κυβερνήσεως ἐρωτηθεὶς ἐπὶ τῆς πληροφορίας, καθ' ἣν πρόκειται ν' ἀναχωρήσῃ εἰς τὸ ἐξωτερικὸν κατὰ τὰς ἑορτὰς τοῦ Πάσχα ἵνα διαπραγματευθῇ τὸ ζήτημα τοῦ δημοσίου χρέους ἀπήντησεν ὅτι οὐδεμία τοιαύτη σκέψις ἐγένετο εἰσέτι, οὔτε διὰ τὸν Πρόεδρον οὔτε δι' ἄλλο μέλος τῆς Κυβερνήσεως.

Η ΑΥΤΟΚΤΟΝΙΑ ΤΟΥ ΓΕΡΟΝΤΟΣ ΜΩΡΑΪΤΟΥ

Τραγικαὶ εἶνε αἱ λεπτομέρειαι τῆς προχθεσινῆς αὐτοκτονίας τοῦ γέροντος ταχυδρομικοῦ ὑπαλλήλου Κ. Μωραΐτου, ὁ ὁποῖος ηὐτοκτόνησεν εἰς τὴν διασταύρωσιν τῶν ὁδῶν Αὐλῶνος καὶ Ζαγορᾶς, βληθεὶς διὰ σφαίρας περιστρόφου εἰς τὴν κεφαλήν. Ὁ ἀτυχὴς εἶχε περιέλθει εἰς πολὺ δύσκολον θέσιν μετὰ τὴν αὐτοκτονίαν τῆς εἰκοσαέτιδος θυγατρός του Μαρίας, διὰ τὴν ὁποίαν καὶ αὐτὸς εἶχε τύψεις, μολονότι κυρίως ὑπεύθυνος διὰ τὸ δυστύχημά του ἐκεῖνο ἦτο ἡ δευτέρα του σύζυγος. Ἡ μητρυιὰ τῆς ἀτυχοῦς νέας, μετὰ τὴν αὐτοκτονίαν ἐκείνης, ἐγκατέλειψε τὸν σύζυγόν της καὶ ἐπὶ πλέον συνῆψεν ἐρωτικὰς σχέσεις μὲ τὸν ἐπιλοχίαν, τὸν ὁποῖον προώριζε διὰ σύζυγον τῆς προγονῆς της.

Ἡ κατάστασις αὕτη ἔφερεν εἰς μελαγχολίαν τὸν Μωραΐτην, ἡ ὁποία ἐκορυφώθη προχθὲς, κατὰ τὴν τέλεσιν τοῦ 40ημέρου μνημοσύνου τῆς κόρης του.

Ὅπως εἶνε γνωστὸν, καὶ αὐτὸς εἶχεν ἀντιταχθῆ εἰς τὴν ἱκανοποίησιν τοῦ αἰσθήματος τῆς θυγατρός του μὲ τὸν νέον Δ. Πετρόπουλον, τὸν ὁποῖον ἐκείνη ἤθελε νὰ νυμφευθῇ, ἐπιδιζόμενη καὶ ἀπὸ τὸν πατέρα της καὶ ἀπὸ τὴν μητρυιάν της, οἱ ὁποῖοι καὶ τὴν ἔδερναν διαρκῶς, διὰ νὰ τὴν ἐξαναγκάσουν νὰ διακόψῃ τὰς σχέσεις της μετὰ τοῦ ἐκλεκτοῦ της.

ΦΟΙΤΗΤΙΚΑ

Διὰ σήμερον τὴν 12ην μεσημβρινὴν ἐκλήθησαν οἱ σιτιζόμενοι ἐν τῇ Πανεπιστημιακῇ Λέσχῃ φοιτηταὶ ὅπως διαμαρτυρηθοῦν κατὰ τῶν διαχειριζομένων τὸ ὅλον ζήτημα τοῦ φοιτητικοῦ συσσιτίου.

ΠΡΟΣΦΥΓΙΚΑ

Ὁ ὑπουργὸς τῆς Κρατικῆς Ἀντιλήψεως κ. Μακρόπουλος καὶ ὁ ὑφυπουργὸς κ. Τσακόπουλος, μετέβησαν χθὲς τὴν πρωΐαν εἰς τὴν οἰκίαν τοῦ πρωθυπουργοῦ κ. Τσαλδάρη καὶ συνεργάσθησαν διὰ μακρῶν ἐπὶ ζητημάτων τοῦ ὑπουργείου των. Οἱ δύο ὑπουργοὶ ἀνέπτυξαν τὰς ἀπόψεις των ἐπὶ τῶν προσφυγικῶν καὶ ὑγειονομικῶν ζητημάτων τῆς χώρας, ἀπεφασίσθη δὲ ὅπως συγκροτηθῇ τὸ ταχύτερον νέα σύσκεψις διὰ νὰ ληφθοῦν ἀποφάσεις, κυρίως διὰ τὴν προσφυγικὴν στέγασιν.

Η «Λυσιστράτη» ἀφορμὴ σκηνῶν

Εἰς τὸ θέατρον Κοτοπούλη συνέβησαν χθὲς σκηναὶ κατὰ τὴν ἀπογευματινὴν παράστασιν, ὅπου ἐδίδετο ἡ «Λυσιστράτη» τοῦ Ἀριστοφάνους. Ἐπειδὴ εἰς τὸ πρόγραμμα ἀνεγράφετο ὅτι θὰ ἔπαιζε εἰς τὸ ἔργον ἡ κυρία Ὀλυμπία Καντιώτου καὶ δὲν ἐνεφανίσθη αὕτη οὔτε ἄλλη γυναῖκα ἠθοποιὸς ἀλλ' ὅλοι ἄνδρες, οἱ θεαταὶ ἐξηγέρθησαν καὶ ἀπεδοκίμασαν τὸν θίασον. Ἡ ἀστυνομία ἐπεμβᾶσα διέκοψε τὴν παράστασιν καὶ ἀπηγόρευσε τὴν ἐπανάληψιν καὶ διὰ τὴν νύκτα.

Η ΑΝΑΚΡΙΣΙΣ ΣΥΛΛΕΓΕΙ ΣΤΟΙΧΕΙΑ ΚΑΙ ΔΙΑ ΤΑΣ ΠΟΛΙΤΙΚΑΣ ΕΥΘΥΝΑΣ ΤΟΥ ΚΙΝΗΜΑΤΟΣ ΤΑ ΟΠΟΙΑ ΘΑ ΔΙΑΒΙΒΑΣΘΟΥΝ ΕΙΣ ΤΗΝ ΒΟΥΛΗΝ

Εἰς ἀπογευματινὴν βενιζελικὴν ἐφημερίδα ἀνεγράφη ὅτι ὁ ἀρχηγὸς τῶν Φιλελευθέρων ἐπρόκειτο ν' ἀπευθύνῃ πρὸς τὸν κ. Πρωθυπουργὸν ἐπιστολὴν ζητῶν τὴν τιμωρίαν τοῦ Εἰσαγγελέως κ. Παπαθανασίου διὰ τὰς διατυπωθείσας δημοσίᾳ ἀπόψεις του περὶ περιπτώσεως ποινικῆς διώξεως τῶν μελῶν τῆς Κυβερνήσεως Βενιζέλου διὰ τὴν στάσιν αὐτῆς ἔναντι τοῦ πραξικοπήματος τῆς 6ης Μαρτίου. Ὁ κ. Βενιζέλος ἐν τούτοις δὲν ἀπηύθυνε τὴν ἐπιστολὴν ταύτην φαίνεται δὲ μᾶλλον βέβαιον, κατὰ τὰς νυκτερινὰς πληροφορίας ὅτι θ' ἀποφύγῃ τελικῶς νὰ προέλθῃ εἰς τὴν ἐξαγγελθεῖσαν ἐνέργειαν.

Κατὰ τὰς κυβερνητικὰς ἐν προκειμένῳ ἀπόψεις ἡ εἰσαγγελικὴ ἀρχὴ εἰς οὐδεμίαν παρατυπίαν προέβη, ὄχι δὲ μόνον δύναται, ἀλλ' ἔχει καὶ καθῆκον νὰ συλλέξῃ πᾶν στοιχεῖον διὰ τὸ πραξικόπημα ἔστω καὶ ἂν στρέφεται τοῦτο ἐναντίον τῆς ἐκπεσούσης Κυβερνήσεως. Τὰ σχετικὰ στοιχεῖα ἡ εἰσαγγελικὴ ἀρχὴ εἶνε φυσικὸν ὅτι θὰ τὰ ὑποβάλῃ διὰ τῆς ἁρμοδίας ὁδοῦ πρὸς τὴν Βουλήν, εἰς τὴν ὁποίαν καὶ μόνην ἀπόκειται ν' ἀποφασίσῃ ἐὰν συντρέχῃ περίπτωσις παραπομπῆς τῶν μελῶν τῆς πρώην Κυβερνήσεως ἐπὶ παραβάσει τοῦ νόμου περὶ εὐθύνης ὑπουργῶν.

Ὁ πρωθυπουργὸς κ. Τσαλδάρης καλέσας χθὲς τὸν εἰσαγγελέα τῶν Πλημμελειοδικῶν κ. Παπαθανασίου ἐζήτησε παρ' αὐτοῦ πληροφορίας διὰ τὰς ἐνεργουμένας κατὰ τῶν στασιαστῶν ἀνακρίσεις. Ἐπ' εὐκαιρίᾳ ὁ κ. Πρωθυπουργὸς εἶπεν εἰς τὸν κ. Παπαθανασίου ὅτι ἡ Κυβέρνησις θεωρεῖ τοῦτον ἄξιον τῆς ἐμπιστοσύνης της ἐγκρίνουσα ἀπολύτως τὴν στάσιν του διὰ τὸ ἐπαναστατικὸν κίνημα.

ΑΙ ΑΝΑΚΡΙΣΕΙΣ ΚΑΤΑ ΤΩΝ ΑΞΙΩΜΑΤΙΚΩΝ

Ὁ Πρωθυπουργὸς κ. Τσαλδάρης ἐδέχθη χθὲς τὴν μεσημέριαν εἰς συνεργασίαν τὸν γενικὸν διευθυντὴν τοῦ ὑπουργείου τῶν Στρατιωτικῶν ὑποστράτηγον κ. Πρωτοσύγγελον. Κατὰ τὴν συνεργασίαν ταύτην ὁ κ. Τσαλδάρης ὑπέγραψεν ὡς ὑπουργὸς τῶν Στρατιωτικῶν διαταγὴν διὰ τῆς ὁποίας ἀνατίθεται εἰς τοὺς ἀντιστρατήγους κ.κ. Εὐθ. Τσιμπλάκην καὶ Ἀλ. Μαζαράκην ἡ διεξαγωγὴ ἀνακρίσεων πρὸς καθορισμὸν τῶν εὐθυνῶν τῶν ἀξιωματικῶν ἐκείνων οἵτινες ἀνεμίχθησαν εἰς τὸ κίνημα τοῦ Πλαστήρα.

Οὕτω ὁ ἀντιστράτηγος κ. Τσιμπλάκης θὰ διεξαγάγῃ τὰς ἀνακρίσεις εἰς τὰ Β', Γ' καὶ Δ' Σώματα Στρατοῦ; ὁ δὲ ἀντιστράτηγος κ. Μαζαράκης εἰς τὸ Α' Σῶμα Στρατοῦ, τὴν 5ην Μεραρχίαν (Κρήτης), τὴν 8ην Μεραρχίαν (Ἰωαννίνων) καὶ τὴν Ταξιαρχίαν Ἀρχιπελάγους.

Ἡ διεξαγωγὴ τῶν ἀνακρίσεων θὰ γίνῃ εἰς εὐρυτάτην κλίμακα.

Εἰς τοὺς κ.κ. ἀντιστρατήγους ἐδόθη ἐντολὴ ὅπως πρὸς ταχυτέραν ἀποπεράτωσιν τῶν ἀνακρίσεων ἀναθέτουν καὶ εἰς ἄλλους ἀξιωματικοὺς τὸ ἔργον τοῦ ἀνακριτοῦ κατὰ περιφερείας καὶ μὲ ὡρισμένα ἐρωτήματα.

ΔΙΑΨΕΥΣΙΣ

Ὁ κ. Πρωθυπουργὸς διέψευσε κατηγορηματικῶς ὡς καθολοκληρίαν ἀνακριβῆ τὴν ἀναγραφεῖσαν πληροφορίαν καθ' ἣν κατηρτίσθη δῆθεν ἐπιτροπὴ ἐκ τοῦ ὑποστρατήγου κ. Παπάγου καὶ τῶν συνταγματαρχῶν Ματάλα, Λιούμπη καὶ Δαβάκη ἵνα συντάξῃ κατάλογον τῶν ἀπομακρυντέων τοῦ στρατεύματος ἀξιωματικῶν.

«Ἡ κυβέρνησις, ἐτόνισεν ὁ κ. Πρωθυπουργός, δὲν θὰ πράξῃ τίποτε ἄλλο ἀπὸ ἐκεῖνο τὸ ὁποῖον ὁρίζουν οἱ νόμοι, οἱ ὁποῖοι καὶ θὰ λειτουργήσουν αὐστηρῶς μὲν ἀλλὰ καὶ μὲ πλήρη εὐλάβειαν πρὸς ὅ,τι διατάσσουν».

ΕΙΣ ΤΗΝ ΑΕΡΟΠΟΡΙΑΝ

Συνεχιζομένων εἰς τὸ ὑπουργεῖον τῆς Ἀεροπορίας τῶν ἀνακρίσεων διὰ τὰ γεγονότα τῆς 6ης Μαρτίου ἐξητάσθησαν χθὲς ὑπὸ τοῦ ὑποστρατήγου κ. Ἀδαμίδη οἱ κ.κ. Ἀλεξανδρῆς ἀντισμηναρχος καὶ Βογιατζῆς ἐπισμηναγός. Αἱ ἀνακρίσεις θὰ συνεχισθοῦν καὶ σήμερον.

Καθ' ἃ ἐγνώσθη τὰς προκηρύξεις τῆς ἐπαναστάσεως ἔρριψαν διὰ τοῦ ἀεροπλάνου, λαβόντες ἐντολὴν ὁ ὑποσμηναγὸς Πόγκας καὶ ὁ ἀρχισμηνίας Σπίνουλας.

Η ΠΟΡΕΙΑ ΤΩΝ ΕΝΕΡΓΟΥΜΕΝΩΝ ΑΝΑΚΡΙΣΕΩΝ

Ὁ ἀνακριτὴς κ. Γιαννόπουλος ἐπεσκέφθη χθὲς τὸ ἀπόγευμα τὸν πρόεδρον τῆς προσωρινῆς κυβερνήσεως κ. Ὀθωναῖον καὶ ἐξήτασε τοῦτον ὡς πρὸς τὴν στάσιν διαφόρων συλληφθέντων κινηματιῶν, ἐπρόκειτο δὲ νὰ ἐξετάσῃ καὶ τὸν τέως διοικητὴν τοῦ Α' Σώματος Στρατοῦ ἀντιστράτηγον κ. Κ. Μανέταν καὶ τὸν ἀρχηγὸν τοῦ Ἐθνικοῦ Ριζοσπαστικοῦ κόμματος κ. Κονδύλην. Ἡ ἐξέτασις τοῦ κ. Ὀθωναίου καὶ τοῦ κ. Μανέτα κατέστη ἀναγκαία προκειμένου ἐκ τῶν καταθέσεων αὐτῶν νὰ κριθῇ ἡ τύχη τοῦ ὑπονανάρχου κ. Δεμέστιχα καὶ τοῦ ἀρχηγοῦ τῆς χωροφυλακῆς κ. Κατσώνα οἱ ὁποῖοι συλληφθέντες ἀπελογήθησαν ἤδη. Ὁ κ. Κατσώνας ἀπελογήθη ἐπὶ δίωρον χθὲς τὴν μεσημβρίαν προσαχθεὶς εἰς τὸ γραφεῖον τοῦ κ. ἀνακριτοῦ ἐν συνοδείᾳ τοῦ ταγματάρχου κ. Ἀναγνώστου. Ἰσχυρίσθη ὅτι δὲν μετέσχε τοῦ κινήματος, ἀλλ' ὅτι παραπλανηθεὶς ἐξέδωσε μίαν διαταγὴν τὴν ὁποίαν βραδύτερον ἀνεκάλεσεν.

Ἡ ἀνάγκη νὰ ἐξετασθοῦν ὡς πρὸς τὸν κ. Δεμέστιχαν καὶ ὡς πρὸς τὸν κ. Κατσώναν οἱ κ.κ. Ὀθωναῖος καὶ Μανέτας ὑπῆρξεν ἀφορμὴ νὰ ἀναβληθῇ ἡ λῆψις ἀποφάσεως μεταξὺ ἀνακριτοῦ καὶ εἰσαγγελέως ὡς πρὸς τὸ ζήτημα τῆς προφυλακίσεως ἢ μὴ τούτων. Οὐδεμία διαφωνία προέκυψεν μεταξὺ ἀνακριτοῦ καὶ εἰσαγγελέως ὡς πρὸς τὸ ζήτημα τῆς προφυλακίσεως ἢ μὴ τοῦ κ. Δεμέστιχα ὡς ἀνακριβῶς ἀνεγράφη χθὲς ὑπὸ ἀπογευματινῶν ἐφημερίδων. Ὁ κ. εἰσαγγελεὺς μελετᾶν τὰς καταθέσεις τῶν δύο ἀντιστρατήγων θὰ ἀποφανθῇ σήμερον καὶ διὰ τὸν κ. Δεμέστιχαν καὶ διὰ τὸν κ. Κατσώναν.

ΑΛΛΑ