ΔΙΕΥΘΥΝΤΗΣ: ΣΤΕΦ. Ι. ΠΕΣΜΑΖΟΓΛΟΥ
Ἰδιοκτησία: «Ἡ Πρωΐα», Ἀν. Ἐκδοτική Ἑταιρεία.

Γραφεῖα: Στοὰ Πεσμαζόγλου Τηλέφωνα: 31-351 31-352

ΟΡΟΙ ΣΥΝΔΡΟΜΩΝ

ΕΣΩΤΕΡΙΚΟΥ		ΕΞΩΤΕΡΙΚΟΥ	
Ἐτησία	Δρχ. 720	Ἐτησία	£ 2.0.0
Ἑξάμηνος	» 360	Ἑξάμηνος	» 1.5.0

ΤΙΜΗ ΦΥΛΛΟΥ ΔΡΧ. 2

Η ΠΡΩΪΑ

ΑΘΗΝΑΙ, ΕΤΟΣ ΙΕ'.—ΑΡ. 1[illegible]—43

ΤΕΤΑΡΤΗ
13
ΔΕΚΕΜΒΡΙΟΥ 1939

Σελήνη 3 ἡμερῶν
Ἀνατ. ἡλίου 7.35. Δύσις 5.04
Εὐστρατίου, Αὐξεντίου, Εὐγεν.

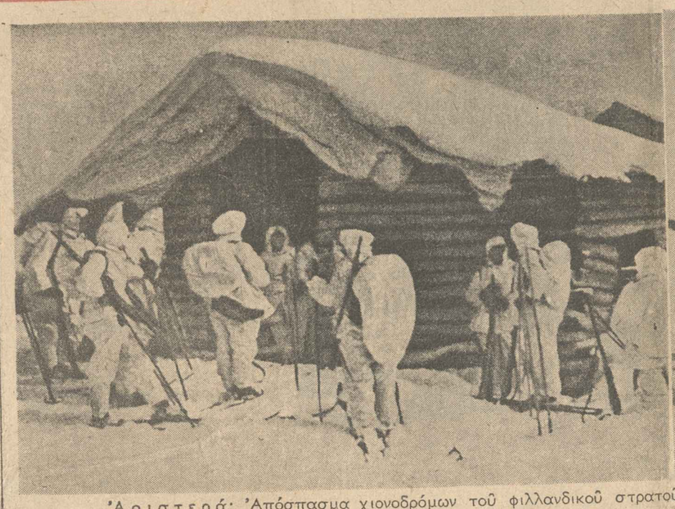

Ἀριστερά: Ἀπόσπασμα χιονοδρόμων τοῦ φιλλανδικοῦ στρατοῦ. Δεξιά: Γερμανικὰ ἀεροπλάνα ὑπεράνω τῆς Βορείου Θαλάσσης

Ο ΡΩΣΟΦΙΛΛΑΝΔΙΚΟΣ ΠΟΛΕΜΟΣ ΕΙΣ ΑΠΟΦΑΣΙΣΤΙΚΗΝ ΦΑΣΙΝ

ΗΡΧΙΣΑΝ ΗΔΗ ΕΠΙΧΕΙΡΗΣΕΙΣ ΕΥΡΕΙΑΣ ΚΛΙΜΑΚΟΣ ΕΙΣ ΟΛΑ ΤΑ ΜΕΤΩΠΑ

Οἱ Ρῶσοι προελαύνουν;-Προσπάθεια κυκλώσεως τῆς ἀμυντικῆς γραμμῆς.-Ἀντικειμενικὸς σκοπὸς τὸ Οὐλεωμπόργκ.-Φονικὸς ἀγὼν εἰς τὸ Πέτσαμο.-Δρᾶσις τῶν χιονοδρόμων μὲ τοὺς λευκοὺς μανδύας.-Μάχαι διὰ τῆς λόγχης.

ΟΙ ΡΩΣΟΙ ΣΥΝΕΚΕΝΤΡΩΣΑΝ 1 ΕΚΑΤΟΜ. 500 ΧΙΛΙΑΔΑΣ ΑΝΔΡΩΝ ΚΑΙ 1000 ΑΕΡΟΠΛΑΝΑ

ΒΕΡΟΛΙΝΟΝ, 12. ('Ιδιαιτέρα ὑπηρεσία).— Ὁ ἐν Φιλλανδίᾳ πόλεμος φαίνεται, ὅτι εἰσῆλθεν ἀπὸ σήμερον εἰς τὴν ἀποφασιστικὴν φάσιν του, μολονότι τὰ πολεμικὰ ἀνακοινωθέντα τῶν δύο ἀντιπάλων εἶνε βραχύλογα καὶ δὲν δίδουν εἰσέτι σαφῆ εἰκόνα τῆς ἐξελίξεως τοῦ πολέμου. Ἀνεπίσημοι, ἐν τούτοις, πληροφορίαι ἐκ Φιλλανδίας ἀναφέρουν, ὅτι ἤρχισαν ἐπιχειρήσεις εἰς εὐρεῖαν κλίμακα, κατά τινα δὲ ἄποψιν, τὴν ὁποίαν ἀναγράφει καὶ ἡ σουηδικὴ ἐφημερὶς «Ἀφτονιμπλάτετ», οἱ Ρῶσοι ἤρχισαν προελαύνοντες ταχέως. Εἰς τὸ Χέλσινκι σήμερον ἡ γενικὴ προσοχὴ εἶνε ἐστραμμένη πρὸς τὴν στάσιν, τὴν ὁποίαν θὰ υἱοθετήσῃ ἡ Ρωσία ἔναντι τῆς μεσολαβητικῆς προσπαθείας πρὸς ἐπίτευξιν ἀνακωχῆς, κατὰ τὴν γνώμην ὅμως τῶν φιλλανδικῶν κύκλων, αἱ ἐλπίδες ἐπιτυχίας τῆς τοιαύτης προσπαθείας εἶνε λίαν περιωρισμέναι, διότι πιστεύεται, ὅτι ἡ Ρωσία δὲν θὰ ἀποδεχθῇ τὴν μεσολάβησιν. Αἱ ἐκ Χέλσινκι πληροφορίαι ἀναφέρουν, ὅτι αἱ πολεμικαὶ ἐπιχειρήσεις συνεχίζονται μετ' ἐντάσεως εἰς διάφορα μέτωπα. Οὕτω οἱ Ρῶσοι, συνεχίζοντες τὴν ἐπίθεσίν των εἰς τὸν Ἰσθμὸν τῆς Καρελίας, προσπαθοῦν ταυτοχρόνως νὰ κυκλώσουν τὴν αὐτόθι ἀμυντικὴν γραμμὴν τῶν Φιλλανδῶν, παρακάμπτοντες ἀπὸ βορρᾶ τὴν λίμνην Λαντόγκα καὶ διανοίγοντες ἐκεῖθεν δίοδον πρὸς τὴν νότιον Φιλλανδίαν. Τρίτη ρωσικὴ ἐπίθεσις ἔχει ἐκδηλωθῆ βορειότερον πρὸς τὴν κατεύθυνσιν τῆς πόλεως Οὐλεωμπόργκ, κειμένης ἐπὶ τῶν ἀκτῶν τοῦ Βοθνικοῦ κόλπου καὶ ἐγγὺς τῶν σουηδικῶν συγόρων. Τὰ εἰς τὸν τομέα τοῦ Σουόμι Σάλμι δρῶντα ρωσικὰ στρατεύματα εὑρίσκοντο, καθ' ἃ ἐγνώσθη τὸ ἀπόγευμα τῆς Τρίτης, εἰς ἀπόστασιν μόνον 150 χιλιομέτρων ἀπὸ τὸ Οὐλεωμπόργκ. Αἱ ρωσικαὶ δυνάμεις κρούσεως προελαύνουν ἤδη πρὸς τὴν πόλιν Χυρυνσάλμι, τὴν ὁποίαν οἱ Φιλλανδοὶ ἐξεκένωσαν.

ΕΙΣ ΤΟ ΠΕΤΣΑΜΟ

"Οσον ἀφορᾷ τὴν μάχην τοῦ Πέτσαμο, σήμερον ἐλήφθησαν ἐλάχισται πληροφορίαι διὰ τὴν ἐξέλιξίν της. Ρωσικῆς πηγῆς ἀνακοινώσεις ἀναφέρουν ὅτι καὶ νέαι ρωσικαὶ δυνάμεις ἀφίκοντο εἰς τὴν χερσόνησον Κόλα καὶ θὰ βαδίσουν ἐκεῖθεν πρὸς τὴν βόρειον Φιλλανδίαν. Αἱ φιλλανδικαὶ ἀεροπορικαὶ δυνάμεις δὲν προσέβαλον μέχρι τοῦδε τὴν σιδηροδρομικὴν γραμμὴν τοῦ Μουρμάνσκ. Ἡ γραμμὴ αὕτη ἔχει μῆκος 1500 χιλιομέτρων καὶ εἶνε ζωτικῆς σημασίας διὰ τὰ ρωσικὰ στρατεύματα, τὰ μαχόμενα εἰς τὸ βόρειον μέτωπον. Εἰς Χέλσινκι πάντως ἐλέγετο τὴν νύκτα ὅτι ὅταν θὰ ἐκλείψῃ καὶ ἡ τελευταία ἐλπὶς ἐπιτυχίας τῆς ἐσκεμμένης προσπαθείας τῆς Κ. Τ. Ε., ἡ φιλλανδικὴ ἀεροπορία θὰ προσπαθήσῃ νὰ καταστρέψῃ τὴν ἐν λόγῳ γραμμήν, μὴ φειδομένη θυσιῶν. Ἐν τῷ Χέλσινκι τείνει νὰ ἀποκτήσῃ τὴν κανονικὴν ὄψιν της. Ὁ ἀριθμὸς τῶν κατοίκων, οἱ ὁποῖοι ἔχουν παραμείνει εἰς τὴν πρωτεύουσαν, ὑπολογίζεται εἰς 45.000, σήμερον δὲ τὴν πρωΐαν ἔκαμαν τὴν ἐμφάνισίν των εἰς τὰς ὁδοὺς καὶ ἄλλοι κάτοικοι τοῦ Χέλσινκι, ἐπανερχόμενοι εἰς τὰς ἑστίας των. Ὁ κανονικὸς πληθυσμὸς τῆς πόλεως ὑπολογίζεται εἰς 200.000. Τὰ ἐστιατόρια ἤρχισαν καὶ πάλιν λειτουργοῦντα κανονικῶς, παραμένουν δὲ ἀνοικτὰ μένοι τῆς 10ης νυκτερινῆς. Ἐγνώσθη ὅτι οἱ Φιλλανδοὶ ἀπέστειλαν ἤδη εἰς τὴν Ἀμερικὴν ἀντιπρόσωπον ἐπιφορτισμένον νὰ ζητήσῃ οἰκονομικὴν ἀρωγὴν ἀπὸ τὰς Ἡν. Πολιτείας καὶ νὰ προμηθευθῇ ἀντιασφυξιογόνους προσωπίδας διὰ τὸν ἄμαχον πληθυσμὸν καὶ τὰ στρατεύματα. Τὸ σημερινὸν ρωσικὸν ἀνακοινωθὲν ἀναφέρει τὰ κατωτέρω: «Τὴν 11ην Δεκεμβρίου τὰ σοβιετικὰ στρατεύματα ἐξηκολούθησαν τὴν προέλασίν των πρὸς ὅλας τὰς κατευθύνσεις. Κατέλαβον τὴν πόλιν Πιικαράντα, παρὰ τὴν βορείαν ὄχθην τῆς λίμνης Λαντόγκα, τὸν τελευταῖον σταθμὸν τῆς γραμμῆς Σεντομπὸλ καὶ τὰ χωρία Σπρόλα καὶ Μουουρίλα πρὸς τὴν κατεύθυνσιν τοῦ Βίμπργκ. Ὁ νεφελώδης καιρὸς ἠμπόδισε τὰς ἀεροπορικὰς ἐπιχειρήσεις».

Τὸ κεντρικὸν γραφεῖον πληροφοριῶν τοῦ Χέλσινκι ἐξέδωκε σήμερον ἀνακοινωθέν, εἰς τὸ ὁποῖον ἀναφέρει ὅτι εὑρέθησαν ἔγγραφα ἀποδεικνύοντα ὅτι τὰ Σοβιὲτ ἐσχεδίαζον τὴν κατὰ τῆς Φιλλανδίας ἐπίθεσιν ἀπὸ πολλῶν μηνῶν. Εἰς τὸ αὐτὸ ἀνακοινωθὲν προστίθεται ὅτι ὁ ἀριθμὸς τῶν καταστραφέντων ρωσικῶν τάνκς μέχρι σήμερον ἀνῆλθεν εἰς 165.

ΟΙ ΚΥΡΙΟΙ ΣΚΟΠΟΙ

ΠΑΡΙΣΙΟΙ, 12. ('Ιδιαιτέρα ὑπηρεσία). — Καθ' ἃ πληροφορεῖται τὸ πρακτορεῖον Χαβᾶς, οἱ αὐτόθι ἀρμόδιοι κύκλοι εἶνε τῆς γνώμης, ὅτι ἡ κυρία προσπάθεια τῶν Ρώσων ἐν Φιλλανδίᾳ εἶνε ἡ κατευθυνομένη ἐναντίον τῆς ἐπὶ τῶν ἀκτῶν τοῦ Βοθνικοῦ κόλπου πόλεως Οὐλεωμπορ γκ. Πρὸς τὴν κατεύθυνσιν αὐτὴν βαδίζουν ἐξ μόνον αἱ δυνάμεις, αἱ προελαύνουσαι ἐκ τοῦ πρὸς βορρᾶν τῆς Λαντόγκα (τομεὺς τοῦ Σουόμι Σάλμι) μετώπου, ἀλλὰ καὶ αἱ μαχόμεναι εἰς τὴν περιοχὴν τοῦ Πέτσαμο. Αἱ δυνάμεις αὗται βαδίζουν διὰ μέσου χώρας στερουμένης σιδηροδρομικῆς γραμμῆς, πιθανώτατα ὅμως δὲν πρόκειται νὰ συναντήσουν ἀξιόλογα φιλλανδικὰ στρατεύματα. Τονίζεται, ὅτι ἡ βόρειος Φιλλανδία κατοικεῖται ὑπὸ 25.000 κατοίκων μόνον, οἵτινες εἶνε Λάπωνες βοσκοὶ ρέννων, ἐνδιαφερόμενοι πολὺ ὀλίγον διὰ τὴν ρωσοφιλλανδικὴν σύρραξιν. Γενικῶς, ὁ ἐφοδιασμὸς καὶ ἡ ἐνίσχυσις τῶν σοβιετικῶν στρατευμάτων τῆς ἀνατολικῆς μεθορίου δὲν εἶνε εὐχερής, δεδομένου, ὅτι γίνεται διὰ τῆς μοναδικῆς σιδηροδρομικῆς γραμμῆς Λένινγκραντ - Μουρμάνσκ, διερχομένης κατὰ μῆκος τῆς Φιλλανδικῆς μεθορίου καὶ εἰς ἀπόστασιν 150 περίπου χιλιομέτρων ἀπ' αὐτῆς. Πιστεύεται, ἐν τούτοις, ὅτι ἡ ἐναντίον τῆς Φιλλανδίας ἐκστρατεία ἦτο προπαρασκευασμένη πρὸ πολλοῦ, δεδομένου, ὅτι ἡ Ρωσία οὐδέποτε ἔπαυσε νὰ θεωρῇ τὴν Φιλλανδίαν ὡς ἀφετηρίαν ἐπιθέσεως. Συνεπείᾳ τούτου θεωρεῖται πιθανόν, ὅτι οἱ Ρῶσοι εἶχον κατασκευάσει ὁδοὺς καὶ ἀτραποὺς πρὸς τὰ σύνορα τῆς Φιλλανδίας, ἴσως δὲ νὰ ἔχουν κατασκευάσει καὶ σιδηροδρομικὴν γραμμήν.

Τὰ σοβιετικὰ στρατεύματα φαίνονται καλῶς ἐξοπλισμένα, ὡς συνάγεται ἐκ τῶν δημοσιευομένων ἀπὸ καιροῦ εἰς καιρὸν ἐν Μόσχᾳ φωτογραφιῶν. Φέρουν ὑψηλὰ ὑποδήματα, γουναρικὰ καὶ καλύμματα ἀπὸ λευκὸν ὕφασμα διὰ νὰ εἶνε ἀθέατα ἐπὶ τῶν χιόνων. Τὰ στρατεύματα, τὰ ὁποῖα κατέλαβον τὸ Πέτσαμο, ἀνεχώρησαν ἐκεῖθεν μὲ τρόφιμα καὶ πυρομαχικὰ διὰ τρεῖς ἡμέρας, συνοδεύονται δὲ καὶ ἀπὸ ἡμιόνους μεταφέροντας τὰ πολυβόλα καὶ ἄλλο ὑλικόν. Εἰς τὸ Πέτσαμο οἱ Φιλλανδοὶ κατέστρεψαν τὴν γέφυραν καὶ τὰ αὐτόθι ἐργοστάσια ἠλεκτρισμοῦ καὶ δερμάτων, ἀφοῦ δὲ ἤναψαν παντοῦ πυρκαϊάς, κατέφυγον εἰς Νορβηγίαν. Ἀκολούθως συνήφθη μάχη μεταξὺ ρωσικοῦ λόχου ἀναχωροῦντος ἐκ Πέτσαμο μὲ κατεύθυνσιν πρὸς νότον. Ὁ λόχος οὗτος ἠκολούθει τὴν μόνην ὁδόν, ἥτις ἄγει ἀπὸ τὸ Πέτσαμο εἰς τὸ Λουουσάρι.

ΟΙ ΛΕΥΚΟΙ ΜΑΝΔΥΑΙ

Ἡ μάχη ἐδόθη εἰς τὸ Βέργχνε Πετσένγκο, ἀρχαῖον ὀρθόδοξον μοναστήριον τῆς περιοχῆς, τὸ ὁποῖον ἐπανειλημμέ-

(Συνέχεια εἰς τὴν 4ην σελίδα)

ΑΓΓΛΟΓΑΛΛΙΚΗ ΣΥΜΦΩΝΙΑ ΠΕΡΙ ΠΛΗΡΟΥΣ ΝΟΜΙΣΜΑΤΙΚΗΣ ΣΥΝΕΡΓΑΣΙΑΣ ΤΩΝ ΣΥΜΜΑΧΩΝ

ΔΗΛΩΣΕΙΣ ΤΩΝ ΥΠΟΥΡΓΩΝ ΤΩΝ ΟΙΚΟΝΟΜΙΚΩΝ ΤΗΣ Μ. ΒΡΕΤΑΝΝΙΑΣ ΚΑΙ ΤΗΣ ΓΑΛΛΙΑΣ

ΛΟΝΔΙΝΟΝ, 12. ('Αθ. Πρ.). —Ὁ ὑπουργὸς τοῦ Θησαυροφυλακίου κ. Σάϊμον ἀνεκοίνωσεν ἐν τῇ Βουλῇ τῶν Κοινοτήτων, ὅτι, κατόπιν τῶν συνομιλιῶν, τὰς ὁποίας ἔσχε μὲ τὸν Γάλλον ὑπουργὸν τῶν Οἰκονομικῶν, ἐπετεύχθη συμφωνία μεταξὺ τῶν Θησαυροφυλακίων Ἀγγλίας καὶ Γαλλίας πρὸς ἐξασφάλισιν τῆς οἰκονομικῆς συνεργασίας τῶν δύο χωρῶν, ἡ ὁποία ἀνταποκρίνεται πρὸς τὴν συνεργασίαν εἰς τὰ ἄλλα ἐπίπεδα, τὴν ἀποφασισθεῖσαν κατὰ τὰς προσφάτους συζητήσεις τοῦ Ἀνωτάτου Πολεμικοῦ Συμβουλίου. Ὁ κ. Σάϊμον, συνοψίζων τὰ κύρια σημεῖα τῆς συμφωνίας, εἶπε: «Συνεφωνήθη, ὅπως, χάριν τοῦ κοινοῦ συμφέροντος τῶν δύο χωρῶν, νὰ ἀποφευχθῇ κατὰ τὴν διάρκειαν τοῦ πολέμου ἡ μεταβολὴ τῆς ἰσοτιμίας μεταξὺ στερλίνας καὶ φράγκου. Συνήψαμεν ἐπίσης ἀμοιβαίας συμφωνίας, αἱ ὁποῖαι θὰ ἐπιτρέψουν εἰς ἑκάστην τῶν δύο χωρῶν νὰ καλύπτῃ τὰς ἀνάγκας της εἰς συνάλλαγμα ἐκ τῆς ἄλλης χώρας καὶ νὰ τὸ χρησιμοποιῇ ἐλευθέρως. Αἱ στερλίναι, αἱ εὑρισκόμεναι εἰς χεῖρας τῶν Γάλλων, θὰ εἶνε δυνατὸν νὰ δαπανῶνται εἰς τὰς περιφερείας, ὅπου κυκλοφορεῖ ἡ στερλίνα, καὶ τὰ φράγκα, τὰ ὁποῖα κατέχουν οἱ Ἄγγλοι, θὰ εἶνε δυνατὸν νὰ χρησιμοποιηθοῦν εἰς τὴν Γαλλίαν καὶ τὰς κτήσεις της. Οὐδεμία κυβέρνησις θὰ συνάψῃ ξένον δάνειον ἢ θὰ λάβῃ πιστώσεις, ἄνευ κοινῆς συγκαταθέσεως. Οὐδεμία ἐκ τῶν δύο χωρῶν θὰ ἐπιβάλῃ περιορισμοὺς εἰς τὰς εἰσαγωγὰς ἐκ τῆς ἄλλης χώρας κατὰ τὸ διάστημα τοῦ πολέμου διὰ προστατευτικοὺς σκοποὺς ἢ δι' ἄλλους ἐμπορικοὺς λόγους. Αἱ δύο κυβερνήσεις θὰ μετέχουν ἀπὸ κοινοῦ ὡρισμένων δοπανῶν, αἵτινες ἀποβλέπουν εἰς τὸν κοινὸν σκοπόν, ὅπως λ.χ. ἡ χρηματικὴ βοήθεια εἰς ἄλλας χώρας καὶ ἡ δαπάνη διὰ τὴν συντήρησιν τῶν πολωνικῶν ἐνόπλων δυνάμεων». Ὁ κ. Σάϊμον εἶπεν, ὅτι αἱ ὡς ἄνω συμφωνίαι θὰ παραμείνουν ἐν ἰσχύϊ 6 μῆνας μετὰ τὴν ὑπογραφὴν τῆς εἰρήνης. Αἱ συμφωνίαι αὗται, κατὰ τὸν κ. Σάϊμον, ἀποδεικνύουν ἅπαξ ἔτι τὴν πραγματικότητα τῆς στενῆς συνεργασίας μεταξὺ Ἀγγλίας καὶ Γαλλίας.

ΔΗΛΩΣΕΙΣ ΤΟΥ κ. ΡΕΝΩ

Ἐξ ἄλλου, κατὰ τηλεγράφημα ἐκ Παρισίων, ὁ ὑπουργὸς τῶν Οἰκονομικῶν κ. Ρενώ, δεχθεὶς σήμερον τοὺς δημοσιογράφους εἰς τὸ ὑπουργεῖον του, ἐπέδωκεν εἰς αὐτοὺς τὸ ἀναφερόμενον εἰς τὴν γαλλοαγγλικὴν συμφωνίαν ἀνακοινωθέν, ταυτοχρόνως δὲ ἔκαμε καὶ τὴν ἑξῆς δήλωσιν: «Ἡ συμφωνία, ἡ ὁποία ὑπεγράφη τὴν 4ην Δεκεμβρίου μεταξὺ τοῦ σὲρ Τζὼν Σάϊμον καὶ ἐμοῦ κατὰ τὴν ἐν Παρισίοις διαμονήν τοῦ Ἄγγλου ὑπουργοῦ τῶν Οἰκονομικῶν, εἶνε ἔργον τὸ ὁποῖον θὰ ἔχῃ μεγάλην ἐπίδρασιν εἰς τὸ μέλλον. Δὲν ὑπάρχει προηγούμενον συνάφειας τοιαύτης συμφωνίας, καθ' ὅσον ἐκτὸς τοῦ ὅτι θὰ ἰσχύσῃ καθ' ὅλην τὴν διάρκειαν τοῦ πολέμου, μάλιστα δὲ καὶ 6 μῆνας ἀκόμη μετὰ τὸ τέλος αὐτοῦ, περιέχει διατάξεις, διὰ τῶν ὁποίων τὰ συμφωνηθέντα ἐπεκτείνονται εἰς ὁλόκληρον τὸ ἔδαφος τῶν αὐτοκρατοριῶν τῆς Ἀγγλίας καὶ τῆς Γαλλίας. Χαρακτηριστικὸν τῶν συμμαχιῶν, αἵτινες συνήπτοντο κατὰ τὸ παρελθόν, ἦτο ὅτι πολλάκις αὗται εἶχον τὸν σπόρον δυσπιστίας καὶ διχογνωμίας. Ἡ ὑπογραφεῖσα συμφωνία δὲν εἶνε τοῦ εἴδους αὐτοῦ, καθόσον ἀποτελεῖ στοιχεῖον τῆς νίκης καὶ ἐὰν ἦτο ἀνάγκη νὰ ὑπάρξῃ μία ἀπόδειξις τῆς κοινῆς θελήσεως τῶν συμμάχων ὅπως ἀγωνισθοῦν μέχρι τῆς πλήρους ἐπιτεύξεως τῶν σκοπῶν των καὶ δι' ὅλων αὐτῶν τῶν μέσων, τὴν ἀπόδειξιν αὐτὴν παρέχει ἡ οἰκονομικὴ καὶ δημοσιονομικὴ αὐτὴ συμφωνία, ἡ ὁποία ἐμπνέεται ἐκ τῆς ἀποφάσεως ὅπως ἀγὼν διεξαχθῇ ὑπὸ ἐνιαίαν διοίκησιν, ὅπως αἱ κοιναὶ ἐνέργειαι τῶν δύο λαῶν, οἱ κοινοὶ πόροι των καὶ ἐν γένει ὅλη ἡ ὀργάνωσίς των διατεθοῦν ἀποδοτικῶτερον πρὸς ἐπίτευξιν τῆς τελικῆς νίκης». Ὁ ὑπουργὸς ἐπέδωκε κατόπιν εἰς τοὺς δημοσιογράφους τὸ ἀνακοινωθὲν τῆς συμφωνίας, τοῦ ὁποίου τὸ περιεχόμενον εἶνε ταὐτόσημον μὲ τὴν ἀνακοίνωσιν, εἰς τὴν ὁποίαν προέβη σήμερον εἰς τὴν Βουλὴν τῶν Κοινοτήτων ὁ Ἄγγλος ὑπουργὸς τοῦ Θησαυροφυλακίου κ. Σάϊμον.

Η ΣΗΜΑΣΙΑ ΤΗΣ ΣΥΜΦΩΝΙΑΣ

ΠΑΡΙΣΙΟΙ, 12. ('Ιδιαιτέρα ὑπηρεσία).— Οἱ οἰκονομικοὶ κύκλοι ἐξαίρουν τὴν σημασίαν τῆς ἐπιτευχθείσης συμφωνίας μεταξὺ τῶν Θησαυροφυλακίων Ἀγγλίας καὶ Γαλλίας καὶ τονίζουν ὅτι τὴν συμφωνίαν ταύτην ἐνέπνευσαν αἱ ἴδιαι ἀρχαί, αἱ ὁποῖαι ἤγαγον εἰς τὴν ἀπόφασιν τῆς ἑνιαίας στρατιωτικῆς διοικήσεως, δεδομένου ὅτι χάρις εἰς αὐτὴν συντονίζονται αἱ ἐνέργειαι τῶν δύο χωρῶν διὰ τὴν τελικὴν νίκην. Πρόκειται περὶ συμφωνίας ἀποκαθιστώσης τὴν νομισματικὴν ἀλληλεγγύην τῶν δύο χωρῶν. Ἀνεγνωρίσθη, ὅτι, πρὸς τὸ κοινὸν συμφέρον, πρέπει νὰ ἀποφευχθῇ κατὰ τὴν διάρκειαν τοῦ πολέμου ἡ τροποποίησις τῆς σημερινῆς ἰσοτιμίας τοῦ φράγκου καὶ τῆς στερλίνας. Ἑκάστη τῶν δύο χωρῶν θὰ ἔχῃ τὴν εὐχέρειαν νὰ προμηθεύεται μὲ συνάλλαγμα τῆς ἑτέρας. Ἐν πνεύματι πλήρους συνεργασίας οἱ δύο ὑπουργοὶ καθώρισαν ἐπίσης τὴν ἀναλογίαν, κατὰ τὴν ὁποίαν θὰ κατανεμηθοῦν μεταξὺ τῶν δύο χωρῶν ὡρισμένα κοινὰ βάρη τοῦ πολέμου καὶ ἀπεφασίσθη τέλος ὅτι τὰ δύο Θησαυροφυλάκια θὰ εὑρίσκωνται ἐν στενῇ ἐπαφῇ καὶ θὰ γίνωνται στεναὶ συναντήσεις διὰ τὴν ρύθμισιν τῶν τεχνικῶν προβλημάτων καὶ ἐξέτασιν τῶν γενικοτέρων τοιούτων, ὡς ἡ πολιτικὴ τῶν τιμῶν τῶν δύο χωρῶν. Ἔγκυροι κύκλοι, ἀναλύοντες τὴν συμφωνίαν αὐτήν, τονίζουν, ὅτι, χάρις εἰς αὐτήν, ἡ Ἀγγλία καὶ ἡ Γαλλία θὰ δύνανται νὰ διαθέτουν ἐλευθέρως συνάλλαγμα τῆς ἑτέρας χώρας πρὸς κάλυψιν τοῦ συνόλου τῶν ἀναγκῶν των, χωρὶς νὰ δίδουν χρυσόν. Αἱ δαπάναι, τὰς ὁποίας θὰ εἶνε ὑποχρεωμένη νὰ κάμῃ ἡ Ἀγγλία εἰς χρυσὸν ἢ εἰς δολλάρια, θὰ κατανέμωνται ἐξ ἴσου. Ἐπίσης, αἱ δύο κυβερνήσεις θὰ κατανέμουν μεταξύ των τὰς δημιουργουμένας ἐκ τοῦ κοινοῦ σκοποῦ δαπάνας, συμπεριλαμβανομένης καὶ τῆς παροχῆς οἰκονομικῆς βοηθείας εἰς τρίτους καὶ εἰς τὴν σύμμαχόν των Πολωνίαν. Ἡ συμβολὴ ἑκάστης χώρας θὰ ὑπολογισθῇ βάσει τοῦ πλούτου αὐτῆς. Ὑπολογίζεται, ὅτι ἡ γαλλικὴ ἀναλογία θὰ εἶνε δύο ἐναντι τριῶν τῆς Ἀγγλίας.

ΣΥΓΧΩΝΕΥΣΙΣ ΠΗΓΩΝ

Ἐπίσης, οἱ πολιτικοὶ κύκλοι παρατηροῦν ὅτι ἡ δημοσιευθεῖσα σήμερον οἰκονομικὴ συμφωνία ὁλοκληρώνει τὴν πλήρη συγχώνευσιν τῶν πηγῶν τῆς Ἀγγλίας καὶ τῆς Γαλλίας. Οὕτω, ἡ πλήρης ἀγγλογαλλικὴ συμμαχία ἀποτελεῖ γεγονὸς ἄνευ προηγουμένου εἰς τὴν ἱστορίαν τῶν δύο ἐθνῶν. Αἱ δύο δυνάμεις κατὰ τὸν τρίτον μῆνα τοῦ πολέμου ἠνοποίησαν τὴν στρατιωτικήν, διπλωματικὴ καὶ διεθνῆ πολιτικὴν των, τῶν ὁποίων ἡ ἑνιαία διοίκησις ἐξησφαλίσθη διὰ τῆς ἱδρύσεως τοῦ Ἀνωτάτου Πολεμικοῦ Συμβουλίου. Ἀπὸ τῆς 17ης Νοεμβρίου ἔχουν κοινὸν πρόγραμμα ἐξοπλισμῶν, προμηθειῶν, θαλασσίων μεταφορῶν, ὀργανισμὸν ὁ ὁποῖος καθορίζει τὰς εἰσαγωγὰς καὶ ἀποφεύγει τὸν συναγωνισμὸν εἰς τὰς ἀγορὰς τοῦ ἐξωτερικοῦ. Ἤδη ἀποκατέστησαν πλήρη νομισματικὴν ἀλληλεγγύην. Ὁ πλοῦτος τῶν δύο χωρῶν ἔχει πλέον κοινὸν βαλάντιον. Οἱ ἴδιοι κύκλοι παρατηροῦν ὅτι πρῶτος σκοπὸς τῆς συμφωνίας εἶνε νὰ ἐξασφαλίσῃ τὴν σταθερότητα τοῦ φράγκου ἀπὸ κοινοῦ μὲ τὴν στερλίναν ἔναντι τῶν ἄλλων νομισμάτων. Ἀπὸ γαλλικῆς ἀπόψεως τὸ κύριον πλεονέκτημα εἶνε ὅτι ἡ Γαλλία δὲν θὰ εἶνε ὑποχρεωμέ-

(Συνέχεια εἰς τὴν 3ην σελίδα)

ΑΠΟ ΤΗΣ ΚΥΡΙΑΚΗΣ ΕΙΣ ΤΗΝ «ΠΡΩΪΑΝ»

ἀρχίζει ἡ δημοσίευσις τοῦ νέου μυθιστορήματος τῆς ἐκλεκτῆς Ἀγγλίδος συγγραφέως ΔΑΦΝΗΣ ΝΤΥ ΜΩΡΙΕ ὑπὸ τὸν τίτλον

«ΡΕΒΕΚΚΑ»

Ἡ ὑπόθεσις τοῦ μυθιστορήματος ἀρχίζει ἀπὸ τὸ Μόντε Κάρλο, ὅπου ἡ νεαρὰ κα ἄπειρη κοπέλλα, ἡ ὁποία μᾶς ἀφηγεῖται τὴν ἱστορίαν της, συναντᾷ ἕναν ἄνδρα πολὺ μεγαλύτερόν της εἰς τὴν ἡλικίαν, καὶ ὁ ὁποῖος τὴν ἐπηρεάζει μὲ τὴν μελαγχολίαν του τῆς ὁποίας ἀδυνατεῖ ν' ἀνακαλύψῃ τὴν αἰτίαν. Ἄλλωστε ἡ συμπάθεια εἶνε ἀμοιβαία καὶ μετ' ὀλίγον ἡ νέα ἐγκαθίσταται ὡς σύζυγός του εἰς τὸν ἱστορικὸν πύργον τοῦ Μάντερλεῦ, ὅπου εὑρίσκει ἀντιμέτωπόν της τὴν σκιὰν τῆς πρώτης συζύγου του, τῆς Ρεβέκκας, ἡ ὁποία ἐπνίγη πρὸ ἔτους... Τὰ πάντα, ἄνθρωποι καὶ πράγματα, εἰς τὸν πύργον αὐτόν, ζοῦν μὲ τὴν ἀνάμνησιν τῆς Ρεβέκκας, ἡ ὁποία — καὶ νεκρὰ — ἐξακολουθεῖ νὰ εἶνε πάντοτε ἡ πυροδέσποινα. Ἡ νέα αἰσθάνεται ὅτι τὴν καταδιώκει διαρκῶς ἡ σκιὰ τῆς προκατόχου της. Τὰ πάθη τῶν ἀνθρώπων εἶνε βίαια. Ἡ ἀτμόσφαιρα βαρεῖα. Καὶ ἡ ἀγωνία τῆς νέας, ποὺ ἀγωνίζεται διαρκῶς ἐναντίον τῶν ἀοράτων, ἀλλὰ καὶ δι' αὐτὸ τρομερωτέρων, ἐχθρῶν, γίνεται διαρκῶς ἐντονωτέρα μέχρις ὅτου φθάνει εἰς τὸ κατακόρυφον διὰ τῆς ἀποκαλύψεως τοῦ καταπληκτικοῦ μυστικοῦ τοῦ Μάντερλεῦ.

Τέχνη καὶ Ζωή

Μιὰ ποιήτρια χωρὶς... καρδιὰ

Σπάνιο πρᾶμα μιὰ ποιήτρια νὰ εἶνε ὡραία καὶ σπανιώτερο μιὰ ὡραία νὰ εἶνε ἐνάρετη. Ἡ Δελφίνη Γκαί, Γαλλίδα ποιήτρια τοῦ 1Θ' αἰῶνα (1804 — 1855) ἦτανε μιὰ θαυμαστικὴ καλλονὴ καὶ μέχρις ἀπελπισίας ἐνάρετη· ἐνάρετη ὄχι ἀπὸ λόγους ἠθικῆς, παρὰ ἀπὸ λόγους ἰδιοσυγκρασίας. Πέρασε μέσα ἀπὸ τὴ διπλῆ σειρὰ τῶν θαυμαστῶν της σὰν ἕνα φωτεινὸ μετέωρο, χωρὶς νὰ χτυπήσῃ πουθενά. Οἱ μεγαλύτεροι ποιηταί τῆς ἐποχῆς της εἶχανε ξετρελλαθῆ μαζί της καὶ ὑμνήσανε τὶς χάρες της καὶ τὸ πνεῦμα της: ὁ Λαμαρτῖνος, ὁ Ἀλφρέδος ντὲ Βινύ, ὁ Θεόφιλος Γκωτιέ, ἡ Μαρσελὶν Βαλμόρ, ὁ Μπαλζάκ. «Εἶχε ἄφθονα μεταξωτὰ μαλλιὰ σὲ πηχτὲς μπούκλες, ποὺ κυματίζανε ἀπάνω στὸ κεφάλι της σὰν τὰ νερὰ τοῦ καταρράκτη, σὰν τὰ λυμένα μαλλιὰ τῶν Σιβυλλῶν. Τὰ μάτια της, ποὺ εἴχανε τὸ ἴδιο χρῶμα μὲ τὰ μαλλιά της, βυθιζόντανε μέσα στὸ διάστημα. Τὸ κεφάλι της θύμιζε σὲ ὅλα τὸ κεφάλι τοῦ Ἀπόλλωνα τοῦ Μπελβεντέρε. Τὴν ἀγάπησα μέχρι τάφου, χωρὶς ποτὲ νὰ σκεφθῶ πῶς εἶνε γυναῖκα:» Αὐτὰ ἔγραφε στὰ γεράτεία του ὁ Λαμαρτῖνος. Ἤρατεία του ὁ Λαμαρτῖνος. Ἡπατεία ἡ πρώτη ἀξέχαστη ἐντύπωση ποὺ τοῦ ἔδωσε ἡ Δελφίνη Γκαί, ὅταν τὴν γνώρισε στὴ Ρώμη, ὅπου ὁ ποιητὴς τῶν «Ρεμβασμῶν» ἦτανε νεαρὸς γραμματεὺς τῆς γαλλικῆς πρεσβείας.

Καὶ νὰ πῶς μιὰ ἐξαιρετικὴ ποιήτρια τοῦ καιροῦ της, ἡ Μαρσελὶν Βαλ

Θεάματα

ΒΑΣΙΛΙΚΟΝ. «Ελα' σε' τον ήρι» ΑΛΛΗΣ. Δύο φίλοι ΑΣΤΥ. Ο κύριος Μπάρμπας ΑΓΓΛΟΕΛΛΗΝΙΚΟ. Αλεξανδρινός και ναύτες ΠΥΛΑΙΑ (Η κορόιδα του πατέρα). ΚΟΤΟΠΟΥΛΗ («Ο Ψυκαστάκης»). «Ρίξε μια φορά κι εσύ» ΜΠΑΤΣΑΝΟ. Ο μεγάλος κοσμοκράτορας. Κινηματογράφοι

ΑΤΤΙΚΟ. Ο δούκος μου Δ. ζήλεψε. ΑΤΤΙΚΟΝ. «Σαν αγγέλου» Γ. Φράγκου. ΑΛΑΜΠΡΑ. «Σεν' σπρώχνει του θανάτου». ΑΛΑΣΚΑ. «Τρυπτό τραγούδι». ΑΠΟΛΛΩΝ. «Λαμβάνουν τις Σέντια». ΒΥΤΑΝΙΟ. Ο Ρίτσος μ' αγαπάει. ΓΑΛΑΞΙΑ. Ελκυόμενοι από τη φωτιά. ΓΙΤΑΝΙΑ. «Βίμπρα σπυρόφιλος». ΔΡΑΚΑ. «Μικρός Ιπποτεύτης». ΕΛΠΙΣ. «Ποτάπι κόβομε». ΕΣΠΕΡΙΔΕΣ. Ο Ρίτσος μ' αγαπάει. ΕΝΩΣΙΣ. Ο Ρίτσος μ' αγαπάει. ΚΑΛΛΙΠΟΛΙΣ. Ο Ρίτσος μ' αγαπάει. ΚΡΟΝΟΣ. «Πάνω στ' κορφοβούνι». ΟΡΦΕΥΣ. «Κωφός». ΟΥΡΑΝΙΑ. «Ρίξε μια φορά κι εσύ». ΠΑΛΛΑΣ. Ο Ρίτσος μ' αγαπάει. ΠΑΝΕΠΙΣΤΗΜΙΟ. «Ο Ρίτσος μ' αγαπάει». ΠΕΡΙΚΛΗΣ. Ο Ρίτσος μ' αγαπάει. ΣΕΛΗΝΗ. Ελκυόμενοι από τη φωτιά. ΤΙΤΑΝΙΑ. «Βίμπρα σπυρόφιλος». ΑΡΤΕΜΙΣ. «Μικρός Ιπποτεύτης». ΑΤΤΙΚΗ. «Ποτάπι κόβομε». ΕΛΛΑΣ. Ελκυόμενοι από τη φωτιά. ΕΛΜΑΣ. Ο Ρίτσος μ' αγαπάει. ΕΣΠΕΡΙΑ. Ο Ρίτσος μ' αγαπάει. ΚΡΥΣΤΑΛΛΟ. «Ο Ρίτσος μ' αγαπάει». ΜΑΣΣΑΛΙΑ. Ο Ρίτσος μ' αγαπάει. ΜΑΣΤΙΧΗ. «Τα μυστήρια του ήρι». ΟΡΕΣΤΕΙΑ (Κοκκινιά). «Ρίξε μια φορά κι εσύ». ΠΑΛΛΑΔΙΟ. «Ο Ρίτσος μ' αγαπάει». ΠΑΛΛΑΣ (Πατήσια). «Ο Ρίτσος μ' αγαπάει». ΠΑΛΛΑΣ (Πατήσια). «Ελκυόμενοι από τη φωτιά». ΠΑΛΛΑΣ (Πατήσια). «Σεν' σπρώχνει του θανάτου». ΡΟΖΙΛΛΗ. «Κόβομε σιδέρι». Περιοχές κατά Προσωπάκη

ΒΑΛΚΑΝΙΑ. «Τα ξυλάγια κοί Ιστρού Κράσης». ΚΛΕΟΠΑΤΡΑ. «Ο γόρος τού κόσμου». ΠΑΛΛΑΣ. «Υπόβρυχοι ξεμπρός τους». Ο Ρίτσος μ' αγαπάει. ΦΟΙΒΟΣ. «Γυναίκα μη δυο πράσινα». ΑΠΟΛΛΩΝ (Κοκκ.). «Τρεμάει η φλόγα». ΑΠΟΛΛΩΝ (Κοκκ.). «Πρίγκιπας τών δολωμάτων». ΕΛΜΙΡ (Κοκκ.). «Δούλε κοί χορεύο». ΕΛΠΙΣ (Κοκκ.). «Γυναίκα τού κόσμου». ΑΠΟΣΤΟΛΗ (Π. Σ.). «Τρεις σκυτοτόμοι».

Διευθυντής υπογραφεύει
Εμμ. Γ. Καστιμάτης
Τυπογρ.-Νεοχωρούμενο 13

Είτε μια άπό τις όραιότερες διπλωματίες τής

ΠΟΛΑ ΝΕΓΚΡΙ
το
ΜΙΑ ΝΥΧΤΑ ΑΠΟΦΑΣΕΩΣ
τού προβάλλεται στόν κ. ΜΠΙΝΓΚΟ ΤΟΥ ΕΛΛΕΚΤΑΡ
Εργον
ΤΙΤΑΝΙΑ
«ΜΗΝΥΤΩΡ»

ΣΙΝΕΑΚ
ΠΡΟΒΑΛΛΕΙ
μαζί μέ τά μόλις φανέντα ἑκπάτσιον ἐνδιαφέροντος
ΕΠΙΚΑΙΡΑ ΓΕΓΟΝΟΤΑ
Καί ἐνα πρόγραμμα μεγάλης καί ἐξαιρετικής ποιότητος
ΑΛΣΑΤΙΑ
Η ΧΑΓΕΜΕΝΗ ΕΠΑΡΧΙΑ ΤΗΣ ΓΑΛΛΙΑΣ
Ο ΧΟΡΟΣ ΤΩΝ ΚΟΥΚΛΩΝ
Η ΑΙΔΑΣΚΑΛΑ ΤΟΥ ΧΗΜΕΡΙΝΟΥ ΠΙΛΟΤΟΥ
Ο ΚΥΡΙΟΣ ΚΑΙ Η ΚΥΡΙΑ ΚΡΩΟΥΦΟΡΝΤ
Η ΑΣΤΑΤΗ ΚΟΥΚΛΑ
ΠΑΝΤΟΤΕ ΚΑΤΑΛΛΗΛΟΝ ΔΙΑ ΠΑΙΔΙΑ
ΑΝΔΡΕΑΣ Ι. ΦΑΔΡΟΣ
ΕΙΔΙΚΟΣ ΙΑΤΡΟΣ
ΛΕΩΦΟΡΟΣ ΑΙΟΛΙΔΟΣ - ΔΙΑΜΑΝΤΗΣ
Δέν ἀλλάζω τό σιγαρέτο μου
ΖΑΠΑΝΤΙ 12
μέ κανένα ἄλλο σιγαρέτο
Δέν ἀλλάζω τό σιγαρέτο μου
ΚΑΠΝΟΒΙΟΜΗΧΑΝΙΑ ΚΑΡΕΛΙΑ
ΠΟΤΗΡΙΚΩΝ
τών φημισμένων ἐργοστασίων
JOSEPHINENHÜTTE
Josephinenhütte
εἰς τάς Ἐκθέσεις
ΔΙΟΝΑΤΟΣ-ΟΡΦΑΝΟΥΔΑΚΗΣ
23 Φιλελλήνων 23
JOSEPHINENHUTTE
Πλατεῖα Συντάγματος 7
ΠΑΝΤΟΤΕ ΚΑΤΑΛΛΗΛΟΝ ΔΙΑ ΠΑΙΔΙΑ
ΑΝΔΡΕΑΣ Ι. ΦΑΔΡΟΣ
ΕΙΔΙΚΟΣ ΙΑΤΡΟΣ
ΛΕΩΦΟΡΟΣ ΑΙΟΛΙΔΟΣ - ΔΙΑΜΑΝΤΗΣ
Ὁ ἀστέρας τοῦ ἥλιου
Ὁ ἀστέρας τοῦ ἥλιου
Ὁ ἀστέρας τοῦ ἥλιου

5η ΠΡΩΙΝΗ

Η ΡΩΣΙΑ ΑΠΕΡΡΙΨΕ ΤΗΝ ΠΡΟΤΑΣΙΝ ΤΗΣ Κ.Τ.Ε. ΔΙΑ ΤΟ ΦΙΛΛΑΝΔΙΚΟΝ

ΣΗΜΕΡΟΝ ΘΑ ΣΥΝΕΛΘΗ ΠΑΛΙΝ Η ΣΥΝΕΛΕΥΣΙΣ

ΒΕΡΟΛΙΝΟΝ, 12. ('Ιδιαιτέρα ὑπηρεσία).—'Αργὰ τὴν νύκτα ἐλήφθη ἡ σοβιετικὴ ἀπάντησις εἰς τὸ χθεσινὸν τηλεγράφημα τῆς Κ.Τ.Ε. Τὴν ἀπάντησιν ἀπέστειλεν ὁ κ. Μολότωφ ἐκ μέρους τῆς σοβιετικῆς κυβερνήσεως πρὸς τὸν πρόεδρον τῆς ὑπὸ τῆς συνελεύσεως ὁρισθείσης ἐπιτροπῆς διὰ τὴν ἐξέτασιν τοῦ φιλλανδικοῦ κ. Μάττα. Ἡ ἀπάντησις εἶνε συντομωτάτη. Ὁ κ. Μολότωφ εὐχαριστεῖ διὰ τὴν φιλόφρονα πρόσκλησιν συμμετοχῆς εἰς τὰς ἐργασίας τῆς Κ.Τ.Ε. καὶ προσθέτει: «Ἡ σοβιετικὴ κυβέρνησις δὲν εἶνε εἰς θέσιν νὰ δεχθῇ τὴν πρόσκλησιν διὰ τοὺς λόγους τοὺς ἐτεθέντα εἰς τὸ τηλεγράφημά μου τῆς 4ης Δεκεμβρίου πρὸς τὸν κ. 'Αβενόλ». Εἰς τὸ ἐν λόγῳ τηλεγράφημα ὁ κ. Μολότωφ ἔλεγεν, ὅτι ἡ Ρωσία δὲν εὑρίσκεται εἰς πόλεμον μὲ τὴν Φιλλανδίαν καὶ ὅτι δὲν τρέφει ἐπιθετικὰς διαθέσεις ἐναντίον της, ὅτι ἀναγνωρίζει τὴν κυβέρνησιν τοῦ Τεριγιόκι μόνον καὶ ὅτι, ἂν παρὰ ταῦτα συνέλθῃ τὸ Συμβούλιον τῆς Κ.Τ.Ε., ἡ Ρωσία δὲν θὰ ἀντιπροσωπευθῇ.

ΠΑΡΙΣΙΟΙ, 12. ('Αθην. Πρακτ.).— Κατὰ τηλεγράφημα τοῦ πρακτορείου Χαβᾶς ἐκ Γενεύης, ἡ ἀρνητικὴ ἀπάντησις τῆς Ρωσίας νὰ μετάσχῃ εἰς τὰς ἐργασίας τῆς Κ.Τ.Ε., ἡ ὁποία ἐλήφθη ἀργὰ ἀπόψε εἰς τὴν Γενεύην δὲν προεκάλεσε καμμίαν ἔκπληξιν εἰς τοὺς ἐκεῖ διπλωματικοὺς κύκλους. Παρατηρεῖται, ὅτι εἰς τὴν ἀπάντησίν της ἡ σοβιετικὴ κυβέρνησις ἀποφεύγει ν' ἀναφερθῇ εἰς τὰς δύο προτάσεις τὰς διατυπωθείσας ὑπὸ τοῦ προέδρου τοῦ Συμβουλίου τῆς Κ.Τ.Ε., ἤτοι πρῶτον περὶ καταπαύσεως τῶν ἐχθροπραξιῶν καὶ δεύτερον περὶ ἐνάρξεως διαπραγματεύσεων διὰ τὴν ἀποκατάστασιν τῆς εἰρήνης. Εἰς τὴν ἀπάντησίν του ὁ κ. Μολότωφ δὲν διατυπώνει κανὲν ἐπιχείρημα, μὲ τὸ ὁποῖον νὰ ὑποστηρίξῃ τὴν ἄποψίν του.

ΠΑΡΙΣΙΟΙ, 12. ('Αθην. Πρακτ.). — Ὁ ἐν Γενεύῃ ἀνταποκριτὴς τοῦ πρακτορείου Χαβᾶς τηλεγραφεῖ ὅτι ἡ εἰδικὴ ἐπιτροπή, ἡ ὁποία ἐπεφορτίσθη νὰ ἐξετάσῃ τὴν φιλλανδορρωσικὴν διαφοράν, ἤρχισε τὴν πρωΐαν τὴν ἐξέτασιν τοῦ σχεδίου, τὸ ὁποῖον κατήρτισεν ἡ γενικὴ γραμματεία τῆς Κ.Τ.Ε. Καθ' ἃ ἐγνώσθη, ἡ ἐπιτροπὴ ἀπεφάσισε νὰ ὑποβάλῃ καὶ δευτέραν ἔκθεσιν σχετικῶς πρὸς τὴν μεταξὺ Φιλλανδίας καὶ Ρωσίας κατάστασιν, ἀπὸ ἀπόψεως δικαίου. Τὸ ἀπόγευμα, ἡ ἐπιτροπὴ ἔλαβε γνῶσιν τῆς ἐκθέσεως, τὴν ὁποίαν καταρτίζει ἡ γενικὴ γραμματεία. Γενικῶς προβλέπεται ὅτι ἡ συνέλευσις θὰ συνέλθῃ αὔριον Τετάρτην διὰ νὰ συζητήσῃ ἐπὶ τῆς ἐκθέσεως ταύτης.

Ἡ δεκαετεραμελὴς ἐπιτροπὴ συνεπλήρωσε τὴν σύνταξιν τῆς ἐκθέσεώς της, ἥτις ἀποτελεῖται ἐκ τριῶν μερῶν. Εἰς τὸ πρῶτον μέρος ἀνασκοπεῖται τὸ ἱστορικὸν τῆς διενέξεως. Εἰς τὸ δεύτερον παρατίθενται οἱ διεθνεῖς νόμοι καὶ αἱ διεθνεῖς συνθῆκαι, αἱ ἔχουσαι σχέσιν μὲ τὴν διένεξιν ταύτην. Εἰς τὴν τρίτην ἀναπτύσσεται ἡ δικονομικὴ πλευρὰ τοῦ συμπεράσματος, εἰς τὸ ὁποῖον κατέληξεν ἡ ἐπιτροπή. Ἡ ἐπιτροπὴ θὰ συνέλθῃ καὶ πάλιν αὔριον τὸ ἀπόγευμα διὰ νὰ ἀποφασίσῃ ἐπὶ τῶν προτάσεων, τὰς ὁποίας θὰ ὑποβάλῃ εἰς τὴν συνέλευσιν. Εἰς τὴν συνεδρίασιν τῆς ἐπιτροπῆς ὁ ἀντιπρόσωπος τῆς Οὐρουγουάης ἀνήγγειλεν, ὅτι ἡ χώρα του θὰ ὑποστηρίξῃ τὴν πρότασιν περὶ ἀποβολῆς τῆς Ρωσίας ἐκ τῆς Κ.Τ.Ε., τὴν ὁποίαν ἀναμένεται, ὅτι θὰ ὑποβάλῃ ὁ ἀντιπρόσωπος τῆς Ἀργεντινῆς κατὰ τὴν αὐριανὴν συνεδρίασιν τῆς συνελεύσεως. Ὑπολογίζεται, ὅτι τὴν πρότασιν ταύτην θὰ ὑποστηρίξουν ὅλαι αἱ νοτιοαμερικανικαὶ ἀντιπροσωπεῖαι, πλὴν τῆς μεξικανικῆς. Καθ' ἃ ἐγνώσθη, τὸ Μεξικὸν εἰνόησεν μὲν τὴν ἔκδοσιν ἀποφάσεως, καταδικαζούσης τὴν Ρωσίαν, ὄχι ὅμως καὶ τὴν ἀποβολὴν ταύτης. Ὅσον ἀφορᾷ τὸν ἀντιπρόσωπον τῆς Ἑλβετίας, οὗτος θὰ ἀπόσχῃ τῆς ψηφοφορίας, συμφώνως πρὸς τὴν κατὰ τὸ παρελθὸν ἔτος ληφθεῖσαν ἀπόφασιν τοῦ Ἑλβετικοῦ Ὁμοσπονδιακοῦ Συμβουλίου, ἐν τῇ ὁποίᾳ διακηρύσσεται ἡ ἀπόλυτος οὐδετερότης τῆς χώρας.

ΒΕΡΟΛΙΝΟΝ, 12. ('Αθην. Πρακτ.). — Κατὰ πληροφορίας τοῦ ἡμιεπισήμου γερμανικοῦ πρακτορείου ἐκ Κοπεγχάγης, ὁ ἐν Γενεύῃ ἀνταποκριτὴς τῆς ἐφημερίδος «Πολίτικεν», ἀσχολούμενος μὲ τὴν χθεσινὴν συνεδρίασιν τῆς Γενικῆς Συνελεύσεως τῆς Κ.Τ.Ε., παρατηρεῖ, ὅτι ἐκεῖνο, τὸ ὁποῖον ἐπιβάλλεται κατὰ τὴν παροῦσαν στιγμήν, εἶνε νὰ ἐπιδείξῃ ἡ Κ.Τ.Ε. μεγάλην περίσκεψιν, δεδομένου, ὅτι κινδυνεύει ἀφ' ἑνὸς νὰ βαδίσῃ ἡ ἰδία προς αὐτοκτονίαν ὁριστικὴν καὶ ἀφ' ἑτέρου τείνει νὰ ἐξαναγκάσῃ τὰ μικρὰ οὐδέτερα κράτη νὰ ἀναμιχθοῦν εἰς τὴν εὐρωπαϊκὴν σύρραξιν. Πάντως, ἡ ἡμερησία διάταξις, ἥτις ἐγένετο ἀποδεκτὴ πρωτοβουλίᾳ τῶν 5 οὐδετέρων χωρῶν, μεταξὺ τῶν ὁποίων συγκαταλέγεται καὶ ἡ Δανία, ἡ ἀποδεχομένη ὡς μόνον θέμα συζητήσεως τὴν φιλλανδορρωσικὴν σύρραξιν, ἀποδεικνύει, ὅτι τὰ οὐδέτερα κράτη εἶνε ἀποφασισμένα νὰ μείνουν μακρὰν πάσης περιπλοκῆς. Ἡ «Νάσιονελ Τιντέντε» ἐξ ἄλλου φρονεῖ, ὅτι ὁ ἐνδεχόμενος ἀποκλεισμὸς τῆς Ρωσίας ἐκ τῆς Κ.Τ.Ε. δὲν θὰ προσκομίσῃ κανὲν πρακτικὸν ὄφελος εἰς τὴν Φιλλανδίαν.

ΒΕΡΟΛΙΝΟΝ, 12. ('Αθην. Πρακτ.).— 'Αγγέλλεται ἐκ Γενεύης, ὅτι ἐξακολουθοῦν ἐκεῖ ἰδιαιτέρως αἱ συζητήσεις διὰ τὴν λῆψιν ἀποφάσεων ἔναντι τῆς Ρωσίας. Ὁ ἀπεσταλμένος τοῦ πρακτορείου Τρανσόσεαν κ. Κούρτιους τηλεγραφεῖ ὅτι αἱ συζητήσεις στρέφονται ἐπὶ τοῦ ζητήματος τῆς ἀποβολῆς τῆς Ρωσίας ἐκ τοῦ ὀργανισμοῦ τῆς Γενεύης. Κατὰ πληροφορίας τοῦ ἰδίου πρακτορείου, ἡ ἀγγλικὴ ἀντιπροσωπεία εἶνε τῆς γνώμης, ὅτι πρέπει νὰ ληφθῇ ἐν Γενεύῃ ἀπόφασις καταδικάζουσα τὴν ρωσικὴν πολιτικὴν ἔναντι τῆς Φιλλανδίας. Ἡ ἀποβολὴ τῆς Ρωσίας ἐκ τοῦ ὀργανισμοῦ τῆς Γενεύης θεωρεῖται ὡς μόνη δυνατὴ λύσις, ἐφ' ὅσον πολλὰ ἐκ τῶν οὐδετέρων κρατῶν δὲν εἶνε διατεθειμένα νὰ λάβουν ἄλλα μέτρα ἐπὶ τῇ βάσει τῶν διατάξεων τοῦ καταστατικοῦ τῆς Κ.Τ.Ε. Πάντως, κατὰ τὸν ἀνταποκριτὴν τοῦ Τρανσόσεαν, ἡ Ἀγγλία καὶ ἡ Γαλλία δὲν θέλουν νὰ ὠθήσουν τὰ πράγματα εἰς διακοπὴν τῶν διπλωματικῶν σχέσεων μὲ τὴν Ρωσίαν.

ΡΩΜΗ, 12. ('Αθην. Πρακτ.). — Ὁ ἐν Παρισίοις ἀνταποκριτὴς τοῦ πρακτορείου Στέφανι τηλεγραφεῖ, ὅτι ἀντιθέτως πρὸς τὰς ἀπαισιοδόξους προβλέψεις τῶν πρωϊνῶν παρισινῶν ἐφημερίδων, αἱ ὁποῖαι διετύπωναν τὴν γνώμην ὅτι ἡ Κ.Τ.Ε. δὲν θὰ δυνηθῇ νὰ πράξῃ ἄλλο τι εἰμὴ νὰ ἐκδώσῃ τὴν ἰδίαν της καταδίκην, αἱ ἀπογευματιναὶ γαλλικαὶ ἐφημερίδες ἀρχίζουν νὰ ἐλπίζουν, καὶ ἐκ συμφώνου ὅλαι, ὡς νὰ ὑπακούουν εἰς δοθεῖσαν σχετικὴν ἐντολήν, προβλέπουν ὅτι ἡ Κ.Τ.Ε. θὰ ἀποφασίσῃ τὴν ἀποβολὴν τῆς Ρωσίας ἐκ τοῦ θεσμοῦ τῆς Γενεύης.

ΣΥΜΠΛΟΚΑΙ ΕΙΣ ΤΟ ΔΥΤΙΚΟΝ ΜΕΤΩΠΟΝ

ΛΟΝΔΙΝΟΝ, 12. ('Ιδιαιτέρα ὑπηρεσία). — Τὸ πρακτορεῖον Ρώυτερ μεταδίδει τὴν κατωτέρω εἰκόνα τῆς πολεμικῆς καταστάσεως εἰς τὸ δυτικὸν μέτωπον: «Αἱ γενόμεναι τὸν παρελθόντα 'Οκτώβριον προπαρασκευαὶ τῶν Γερμανῶν ὅπως ἐπιτεθοῦν εἰς τὸ δυτικὸν μέτωπον ἀναφέρονται ἐν ἐπιστολῇ τοῦ στρατηγοῦ Γκαμελὲν πρὸς τὸν Ἄγγλον ἀρχιστράτηγον λόρδον Γκὸρτ, τὴν ὁποίαν ὁ τελευταῖος περιέλαβεν εἰς εἰδικὴν ἡμερησίαν διαταγὴν ἀπευθυνθεῖσαν σήμερον πρὸς τὰ ἀγγλικὰ στρατεύματα. Ἡ διαταγὴ αὕτη ἔχει ὡς ἑξῆς: «Στρατιῶται, ἐν τῇ ἡμερησίᾳ διαταγῇ μου τῆς 14ης Ὀκτωβρίου σᾶς εἰδοποίησα νὰ εἶσθε ἕτοιμοι, ὅπως ἀντιμετωπίσητε γενικὴν ἐπίθεσιν τῶν Γερμανῶν, τὴν ὁποίαν τότε ἐθεωρούσαμεν ἐπικειμένην. Τὴν 18ην Ὀκτωβρίου ἤρχισαν αἱ προκαρκτικαὶ των ἐνέργειαι, ἀλλὰ τὰ μέτρα μας ἡμπόδισαν οἱανδήποτε ἀνάπτυξιν τοῦ ἐχθρικοῦ σχεδίου. Ἔκτοτε εἴδομεν τοὺς Γερμανοὺς αὐξάνοντας τὰς προετοιμασίας των, ἀλλὰ μέχρι τοῦδε οὔτοι δὲν ἐτόλμησαν νὰ προβοῦν εἰς γενικὴν ἐπίθεσιν. Ἐν τῷ μεταξὺ ἀναμείνατε τὴν ἔκβασιν, ἐντείνοντες πάντοτε τὰς προσπαθείας σας».

Τὰ ἀγγλικὰ στρατεύματα ἔλαβον μέρος χθὲς ἐπιτυχῶς εἰς ἀκροβολιστικὰς ἐπιχειρήσεις, καθ' ἃ ἀναφέρει ὁ ἐν τῷ μετώπῳ ἀνταποκριτὴς τοῦ «Μικροῦ Παρισινοῦ» κ. Σὰρλ Μορίς, ὁ ὁποῖος λέγει: «Τὰ ἀγγλικὰ στρατεύματα ἀνέλαβον δράσιν ἐναντίον τριῶν γερμανικῶν τομέων. Τοῦτο ὑπῆρξε κακὴ ἔκπληξις διὰ τὸν ἐχθρὸν, ὁ ὁποῖος ἀπεσύρθη εἰς τὰς γραμμὰς του ἄγων πολλοὺς τραυματίας. Οἱ σύμμαχοί μας δὲν ἔσχον ἀπωλείας». Ἡ τοιαύτη δραστηριότης ἀνεμένετο λόγῳ τοῦ πυρός, τὸ ὁποῖον ἀπὸ ἡμερῶν εἶχον ἀνοίξει οἱ Γερμανοὶ ἐναντίον τῶν ἀγγλικῶν θέσεων.

Τὰ σημερινὰ ἀνακοινωθέντα τοῦ γαλλικοῦ ἀρχηγείου ἔχουν οὕτω: Τὸ πρωϊνόν: «Δράσις περιπολιῶν εἰς διάφορα σημεῖα τοῦ μετώπου». Τὸ ἑσπερινόν: «Αἱ τελευταῖαι ἀναφοραὶ περὶ τῆς κατὰ νύκτα δράσεως ἐσημειώθη ζωηρὰς συμπλοκὰς εἰς τὴν μεταξὺ τοῦ Σάαρ καὶ τοῦ δάσους Βαὸντ περιοχήν. Κατὰ τὴν διάρκειαν τῆς σημερινῆς ἡμέρας ἐσημειώθη νέα συμπλοκὴ καὶ βολαὶ πυροβολικοῦ εἰς τὴν αὐτὴν περιοχήν. Ἡ ἀκεραιότης τῶν φυλακίων μας διετηρήθη».

ΒΕΡΟΛΙΝΟΝ, 12. ('Αθην. Πρακτ.). — Τὸ ἡμιεπίσημον γερμανικὸν πρακτορεῖον μεταδίδει τὰ ἑξῆς ἐπὶ τῆς στρατιωτικῆς καταστάσεως: «Πυρὰ ἐχθρικοῦ πυροβολικοῦ κατευθυνόμενα ἐναντίον τοῦ Πὲρλ ἀνω ὑπεράνω αὐτοῦ πρὸς τὸ Σνέερμπεργκ, ριπτόμενα διὰ νὰ ἀποτρέψουν τὴν προσοχὴν τῶν στρατευμάτων μας ἀπὸ τὰ χαρακώματα, τὰ ὁποῖα ἀνεγείρει ὁ ἀντίπαλος ἰδίᾳ πλησίον τοῦ Μαντέρι. Εἰς τὸν χῶρον τὸ εὐρισκόμενον ἔμπροσθεν τῆς περιοχῆς Μετλὰχ καὶ Πιρμανσένς πυρὰ πυροβολικοῦ πρὸς παρακώλυσιν. Ἀναπολικὸς τοῦ Μοζέλα ἐπιχειρήσεις τούσαν κακοκαιρίαν αἱ ἀεροπορικαί μας δυνάμεις ἐξηκολούθησαν μετ' ἐπιτυχίας ἀνιχνευτικὰς πτήσεις εἰς μακρινὰς ἀποστάσεις ὑπεράνω τῆς Ἀγγλίας.

ΕΠΙΚΕΙΤΑΙ ΔΡΑΣΙΣ ΚΑΤΑ ΤΩΝ ΣΚΑΝΔΙΝΑΥΙΚΩΝ,

ΛΟΝΔΙΝΟΝ, 12. ('Αθην. Πρακτ.). — Καθ' ἃ μεταδίδει τὸ πρακτορεῖον Ρώυτερ ὁ ραδιοφωνικὸς σταθμὸς τῶν Παρισίων ἀνήγγειλεν ἀπόψε ὅτι εἰς τοὺς γερμανικοὺς λιμένας τοῦ Ἀμβούργου καὶ τῆς Βρέμης ἔχουν συγκεντρωθῇ πολυάριθμα ἀτμάτων καὶ πολεμικοὺ ὑλικοῦ. Ὁ ραδιοφωνικὸς σταθμὸς τῶν Παρισίων ὑπέμνησεν ὅτι αἱ συγκεντρώσεις αὗται προβλέπουν εἴτε εἰς ἀπόβασιν εἰς Ὀλλανδίαν, εἴτε εἰς γερμανικὴν δράσιν ἐναντίον τῶν Σκανδιναυϊκῶν κρατῶν. Τὸ πιθανώτερον ὅμως εἶνε τὸ δεύτερον, δεδομένου ὅτι ἐπίθεσις ἐναντίον τῆς Ὀλλανδίας τορθώσουν νὰ καταλάβουν τὴν Φιλλανδίαν, ἡ Γερμανία πιθανὸν ν' ἀποφασίσῃ νὰ ἐνεργήσῃ κατάλληλα τῆς Σουηδίας ἢ τῆς Νορβηγίας.

ΑΙ ΤΕΛΕΥΤΑΙΑΙ ΕΙΔΗΣΕΙΣ ΤΗΣ ΝΥΚΤΟΣ

ΤΟ ΓΕΡΜΑΝΙΚΟΝ ΥΠΕΡΩΚΕΑΝΕΙΟΝ «ΒΡΕΜΗ» ΕΠΑΝΕΠΛΕΥΣΕΝ ΕΙΣ ΓΕΡΜΑΝΙΚΟΝ ΛΙΜΕΝΑ ΠΑΡΑ ΤΟΝ ΑΓΓΛΙΚΟΝ ΑΠΟΚΛΕΙΣΜΟΝ

ΡΩΣΙΚΟΝ ΥΠΟΒΡΥΧΙΟΝ ΚΑΤΕΒΥΘΙΣΕ ΓΕΡΜΑΝΙΚΟΝ ΣΚΑΦΟΣ

ΒΕΡΟΛΙΝΟΝ, 12. ('Αθ. Πρ.) — Ἡ ἀνωτάτη διοίκησις τοῦ γερμανικοῦ στρατοῦ ἀνακοινοῖ τὰ ἑξῆς: «Τὸ ἀτμόπλοιον τῆς ἑταιρείας Βορειογερμανικὸν Λόυδ «Βρέμη» ἐπανέπλευσεν ἀπόψε εἰς γερμανικὸν λιμένα. Τὸ γερμανικὸν πολεμικὸν ναυτικὸν εἶχε λάβει μέτρα διὰ νὰ ἐξασφαλίσῃ τὴν ἐπάνοδον τοῦ ὑπερωκεανείου. Ἀεροπλάνα παρέσχον εἰς τὸ ὑπερωκεάνειον τὴν ἐπιβαλλομένην προστασίαν. Εἰς τὴν Βόρειον θάλασσαν ἐν βρεταννικὸν ὑποβρύχιον ἐπεχείρησε νὰ ἐπιτεθῇ κατὰ τοῦ ὑπερωκεανείου, ἀλλ' ἐν ἐκ τῶν ἀεροπλάνων, τὰ ὁποῖα συνώδευον τὸ ὑπερωκεάνειον, ἠμπόδισε τὴν ἐπίθεσιν. Τὸ ὑπερωκεάνειον «Βρέμη» εἶνε ἐκτοπίσματος 51.731 τόννων».

ΒΕΡΟΛΙΝΟΝ, 12. ('Αθ. Πρ.) — Τὸ μέγα γερμανικὸν ὑπερωκεάνειον «Βρέμη» ἀναμένεται νὰ φθάσῃ εἰς γερμανικὸν λιμένα περὶ τὴν ὀψὲ ἐσπερινὴν ὥραν τῆς σήμερον. Εἰς τοὺς ξένους δημοσιογράφους ἀνεκοινώθη τὸ ἀπόγευμα ἐξ ἀγκύρου πηγῆς, ὅτι τὸ ὑπερωκεάνειον ἀπέπλευσεν ἐκ τοῦ λιμένος, ὅπου παρέμενε μέχρι τοῦδε. Τὸ Τρανσόσεαν πληροφορεῖται ἐξ ἄλλου, ὅτι γερμανικὰ ἀεροπλάνα ἐπετήρουν σήμερον ἀγγλικὸν ὑποβρύχιον, τὸ ὁποῖον εὑρίσκετο πλησίον τοῦ ὑπερωκεανείου «Βρέμη», ἀλλ' ἀντελήφθησαν, ὅτι τοῦτο ἐξηφανίσθη χωρὶς νὰ ἐπιχειρήσῃ νὰ ἐπιτεθῇ. Τονίζεται, ὅτι ἐφ' ὅσον τὸ ὑπερωκεάνειον δὲν ἔπλεν ἀπλισμένον, ἐπίθεσις ἐναντίον του κατὰ τὸ διεθνὲς δίκαιον, δὲν εἶνε δικαιολογημένη, τὰ δὲ συνοδεύοντα αὐτὸ ἀεροπλάνα δὲν δύναται νὰ θεωρηθοῦν ὡς συνοδεία, ὅπως ὅταν πρόκειται περὶ πολεμικῶν σκαφῶν, δεδομένου, ὅτι, λόγῳ τῆς ταχύτητος, τὴν ὁποίαν ἀναπτύσσουν ταῦτα, δὲν εἶνε δυνατὸν νὰ συγκριθοῦν πρὸς τὰ πολεμικά, τὰ συνοδεύοντα νηοπομπάς.

ΑΓΓΛΙΚΗ ΑΝΑΚΟΙΝΩΣΙΣ

ΛΟΝΔΙΝΟΝ, 12. ('Ιδιαιτέρα ὑπηρεσία).—Ὁ γερμανικὸς ραδιοφωνικὸς σταθμὸς ἀνεκοίνωσε τὴν νύκτα ὅτι τὸ γερμανικὸν ὑπερωκεάνειον «Βρέμη» ἔφθασε σήμερον ἀσφαλῶς εἰς τὰ γερμανικὰ ὕδατα. Προηγουμένως τὸ βρεταννικὸν Ναυαρχεῖον εἶχεν ἐκδώσει ἐπίσημον ἀνακοίνωσιν, κατὰ τὴν ὁποίαν ἀγγλικὸν ὑποβρύχιον εἶδε τὸ γερμανικὸν ὑπερωκεάνειον «Βρέμη» σήμερον τὴν πρωΐαν. Τὸ τελευταῖον τοῦτο διῆλθε πλησίον τοῦ ὑποβρυχίου καὶ εἰς ἀπόστασιν βολῆς τορπίλλης. Ἀλλὰ τὸ ὑποβρύχιον δὲν ἠθέλησε νὰ τορπιλλίσῃ τὸ γερμανικὸν σκάφος, σεβασθὲν τοὺς κανόνας τοῦ ναυτικοῦ πολέμου, οἱ ὁποῖοι ἐπιβάλλουν ὅπως δοθῇ προειδοποίησις, παρασχεθοῦν δὲ καὶ τὰ μέσα διὰ τὴν διάσωσιν τῶν ἐπιβαινόντων εἰς τὰ σκάφη, τὰ ὁποῖα πρόκειται νὰ τορπιλλισθοῦν. Αἱ σωσίβιοι λέμβοι ἑνὸς σκάφους εἰς τὸ ἀνοικτὸν πέλαγος δὲν ἀποτελοῦν ἐγγύησιν διὰ τὴν διάσωσιν τῶν ἐπιβαινόντων. Ἐξ ἄλλου, τὸ ὑποβρύχιον δὲν ἠδύνατο νὰ συλλάβῃ τὸ ὑπερωκεάνειον, διότι ἦτο μεγαλυτέρας ταχύτητος. Ἡ «Βρέμη» εἶχεν ἀναχωρήσει ἐκ Νέας Ὑόρκης τρεῖς ἡμέρας πρὸ τῆς ἐκρήξεως τοῦ πολέμου καὶ κατώρθωσε νὰ φθάσῃ εἰς τὸν ρωσικὸν λιμένα τοῦ Μουρμάνσκ. Ἔκτοτε δὲν ἐγνώσθη τι περὶ τοῦ ὑπερωκεανείου μέχρι τοῦ ἀπογεύματος τῆς σήμερον, ὁπότε ἐξεδόθη τὸ ἀνακοινωθὲν τοῦ Ναυαρχείου.

ΔΥΟ ΚΑΤΑΒΥΘΙΣΕΙΣ

Ὁ κατὰ θάλασσαν ἀγὼν ἐσημείωσε σήμερον ποιάν τινα ὕφεσιν, δεδομένου, ὅτι μόνον δύο ἀπώλειαι ἀτμοπλοίων ἐγνώσθησαν. Οὕτω, κατὰ τηλεγράφημα ἐκ Στοκχόλμης, τὸ σουηδικὸν ἀτμόπλοιον «Τορόε» 1400 τόννων, προσέκρουσεν ἐπὶ νάρκης εἰς τὰ σουηδικὰ χωρικὰ ὕδατα. Τὸ πλήρωμά του διεσώθη. Ἐξ ἄλλου, τὸ ἀγγλικὸν ἀτμόπλοιον «Κίγκ Ἔγκμπερτ», 4.500 τόννων, ἐβυθίσθη εἰς τὴν Βόρειον Θάλασσαν κατόπιν ἐκρήξεως, τὰς πρωϊνὰς ὥρας τῆς σήμερον. Ἓν μέλος τοῦ πληρώματος ἐπνίγη καὶ 32 ἄλλα, συμπεριλαμβανομένου καὶ τοῦ πλοηγοῦ, συνελέγησαν ὑπὸ οὐδετέρου σκάφους καὶ μετεφέρθησαν εἰς τὴν ἀγγλικὴν ἀνατολικὴν ἀκτήν.

Ἀγγέλλεται ἐκ Στοκχόλμης ὅτι εἰς τὴν Βαλτικὴν ἐθεάθη ἐσθονικὸν σκάφος, τὸ ὁποῖον μετ' ὀλίγον ἐξηφανίσθη. Πιστεύεται, ὅτι τὸ σκάφος, ταξιδεῦον ἐκ Τάλιν εἰς Στοκχόλμην, ὑπέστη καθ' ὁδὸν νηοψίαν ὑπὸ γερμανικοῦ πολεμικοῦ, τὸ ὁποῖον τὸ ὡδήγησεν εἰς λιμένα τοῦ Ράϊχ. Τοῦ συλληφθέντος ἐσθονικοῦ πλοίου ἐπέβαινον Πολωνοὶ πρόσφυγες.

ΚΑΤΑΒΥΘΙΣΙΣ ΓΕΡΜΑΝΙΚΟΥ

ΛΟΝΔΙΝΟΝ, 12. ('Ιδιαιτέρα ὑπηρεσία). — Τηλεγραφοῦν ἐκ Χέλσινκι ὅτι ρωσικὸν ὑποβρύχιον ἐβύθισε τὸ γερμανικὸν ἀτμόπλοιον «Μπολχάϊμ», 3.324 τόννων, εἰς τ' ἀνοικτὰ τοῦ Μαντυλουότο. Τὸ ὑποβρύχιον ἔβαλεν ἐναντίον τοῦ ἀτμοπλοίου 15 βολὰς πυροβόλου. Ὁ πλοίαρχος τοῦ γερμανικοῦ, ὁ ἀντιπλοίαρχος καὶ ὁ ἀσυρματιστὴς τοῦ σκάφους ἐπνίγησαν, τὰ ὑπόλοιπα δὲ 27 μέλη τοῦ πληρώματος ἐσώθησαν. Τὸ πλοῖον μετέφερε ξυλείαν διὰ τὴν Γερμανίαν. Ἀγγέλλεται ἐξ ἄλλου ὅτι τὸ φιλλανδικὸν πολεμικὸν «Χίλντεγκαρντ» ὑπέστη ἀνεπιτυχῆ ἐπίθεσιν ὑπὸ σοβιετικῶν ἀεροπλάνων εἰς τὸν λιμένα τοῦ Βίμποργκ. Τὸ πολεμικὸν κατέπλευσεν εἰς τὸ Μαρίενχαμ τῶν νήσων Ἀαλαντ σῶον.

ΑΙ ΝΕΑΙ ΝΑΥΠΗΓΗΣΕΙΣ

ΛΟΝΔΙΝΟΝ, 12. ('Αθ. Πρακτ.). —'Ανακοινοῦται ἐξ ἀρμοδίας πηγῆς, ὅτι μέγα πρόγραμμα ναυπηγήσεως, τὸ ὁποῖον ἐνισχύθη ἐφ' ἧς ἐξερράγη ὁ πόλεμος, ἔχει τεθῆ εἰς ἐφαρμογὴν πρὸς ἀντιμετώπισιν τῶν ἀπωλειῶν, τὰς ὁποίας ὑφίσταται τὸ ἀγγλικὸν ναυτικὸν συνεπείᾳ τοῦ κατὰ θάλασσαν πολέμου. Εὑρίσκονται ἤδη ὑπὸ ναυπήγησιν πολεμικὰ σκάφη 1.000.000 τόννων. Ἡ ναυπήγησις πολλῶν μεγάλων σκαφῶν εὑρίσκεται περὶ τὸ τέρμα της. Ἐξ ἄλλου, ὁ ἀριθμὸς τῶν σκαφῶν, τὰ ὁποῖα χρησιμοποιοῦνται πρὸς καταδίωξιν τῶν ὑποβρυχίων ἔχει σχεδὸν τριπλασιασθῆ ἀπὸ τῆς ἐνάρξεως τοῦ πολέμου. Ὡς ἐδήλωσεν ὁ κ. Τσῶρτσιλ ἐν τῇ Βουλῇ, ὅλαι αἱ ἀπώλειαι τοῦ ἀγγλικοῦ ναυτικοῦ ἀνακοινοῦνται δημοσίᾳ ὁσάκις ἐπιστῇ ἡ κατάλληλος στιγμή. Αἱ ἀπώλειαι αὗται μέχρις ὥρας εἶνε ἡ «Βασιλικὴ Δρῦς», ὁ «Θαρραλέος», τὰ ἀντιτορπιλλικὰ «Τζίμποῖ» καὶ «Μπλάνς» καθὼς καὶ ἓν ὑποβρύχιον. Πάντα ταῦτα ἀντιπροσωπεύουν 55.649 τόννους. Εἰς ταῦτα δέον νὰ προστεθοῦν τὸ ἐξωπλισμένον ἐμπορικὸν καταδρομικὸν «Ρόουαλ Πίντυ» καθὼς καὶ 4 μικραὶ ναρκοθέτιδες συνολικῆς χωρητικότητος 18.396 τόννων. Αἱ ἀγγλικαὶ ναυπηγήσεις προκαλοῦν, κατὰ τὰς ὑπαρχούσας πληροφορίας, ἀνησυχίας εἰς τοὺς Γερμανούς. Ἀξιοσημείωτον εἶνε ὅτι γερμανικὸς ραδιοφωνικὸς σταθμὸς μετέδωσε τελευταίως ὅτι τὸ γερμανικὸν ναυτικὸν ἐνισχύθη σημαντικῶς διὰ τῆς συγχωνεύσεως τοῦ αὐστριακοῦ στολίσκου τοῦ Δουνάβεως. Ὁ στόλος αὐτὸς ἀποτελεῖται ἀπὸ 2 περιπολικὰ καὶ ὀλίγας βενζινακάτους, αἱ ὁποῖαι εἶνε προωρισμέναι ἀποκλειστικῶς διὰ περιπολίας ἐντὸς ποταμῶν.

ΑΙ ΑΓΓΛΙΚΑΙ ΑΠΩΛΕΙΑΙ

ΒΕΡΟΛΙΝΟΝ, 12. ('Αθ. Πρ.) — Τὸ ἡμιεπίσημον γερμανικὸν πρακτορεῖον δημοσιεύει σήμερον μακρὰν ἔκθεσιν περὶ τῶν καταβυθίσεων ἀγγλικῶν σκαφῶν κατὰ τὴν πρώτην ἑβδομάδα τοῦ Δεκεμβρίου, τὰς ὁποίας ἀναβιβάζει εἰς 122.000 τόννους. Ἐκ Λονδίνου ἐδόθησαν χθὲς πληροφορίαι περὶ βυθίσεως σκαφῶν—ἀγγλικῶν καὶ οὐδετέρων — συνολικῆς χωρητικότητος 60.130 τόννων. Ἐπίσης προσετέθησαν 3 ἄλλα σκάφη συνολικῆς χωρητικότητος 14.172 τόννων. Ἡ γερμανικὴ ἔκθεσις, ἥτις βασίζεται ἐπὶ πληροφοριῶν προερχομένων ἐν μέρει ἐξ ἀγγλικῶν πηγῶν καὶ ἐν μέρει ἐξ οὐδετέρων χωρῶν, ἀναφέρει ὅτι κατὰ τὰς πρώτας 7 ἡμέρας τοῦ Δεκεμβρίου ἐβυθίσθησαν 27 σκάφη, ἐκ τῶν ὁποίων τὰ 14 ἀγγλικά, ἓν γαλλικὸν καὶ 12 ἀνήκοντα εἰς οὐδετέρας χώρας. Τὰ σκάφη αὐτὰ ἀντεπροσώπευαν συνολικὸν 107.575 τόννους. Αἱ ἀγγλικαὶ ἀπώλειαι ἀνήρχοντο εἰς 60.916 τόννους, αἱ τῶν οὐδετέρων εἰς 39.629 τόννους καὶ αἱ γαλλικαὶ εἰς 7.030 τόννους. Εἰς τοὺς ὡς ἄνω ἀριθμοὺς — συνεχίζει τὸ ἡμιεπίσημον γερμανικὸν πρακτορεῖον— πρέπει νὰ προστεθοῦν 14.000 τόννοι, ἀντιπροσωπεύοντες τὰ τρία ἀγγλικ