# 5η ΠΡΩΙΝΗ

## ΟΙ ΓΕΡΜΑΝΙΚΟΙ ΚΥΚΛΟΙ ΕΛΠΙΖΟΥΝ ΟΤΙ ΤΟ ΖΗΤΗΜΑ ΤΟΥ ΔΑΝΤΣΙΧ ΘΑ ΔΙΕΥΘΕΤΗΘΗ ΧΩΡΙΣ ΠΡΟΣΦΥΓΗΝ ΕΙΣ ΒΙΑΝ

### ΑΙ ΣΥΝΟΜΙΛΙΑΙ ΧΙΤΛΕΡ ΚΑΙ ΦΑΙΡΣΤΕΡ

ΠΑΡΙΣΙΟΙ, 15. (Ἰδιαιτέρα ὑπηρεσία). — Σημερινὰ τηλεγραφήματα ἐκ Μονάχου ἀναφέρουν ὅτι πολλοὶ ἐθνικοσοσιαλισταὶ ἠγέται συνεκεντρώθησαν παρὰ τῷ καγκελλαρίῳ Χίτλερ, μετὰ τοῦ ὁποίου συνεζήτησαν τὴν γερμανοπλωνικὴν διαφοράν. Κατὰ τὰ αὐτὰ τηλεγραφήματα, οἱ ἐθνικοσοσιαλιστικοὶ κύκλοι δηλοῦν ὅτι ἡ Γερμανία διατηρεῖ σταθερὰν τὴν θέσιν της ἐπὶ τοῦ πολωνικοῦ ζητήματος καὶ ἐπιμένει εἰς τὴν ἄποψιν ὅτι τοὐλάχιστον τὸ Ντάντσιχ θὰ γίνῃ τμῆμα τοῦ Ράϊχ μόλις τὸ ἐπιτρέψῃ ἡ κατάστασις. Προστίθεται ὅτι ὁ Χίτλερ θὰ ἱκανοποιηθῇ μὲ τὴν ἐπάνοδον τοῦ Ντάντσιχ εἰς τὸ Ράϊχ ὡς πρῶτον βῆμα πρὸς τὴν ἐπίτευξιν μεγαλυτέρων παραχωρήσεων ἐκ μέρους τῆς Πολωνίας εἰς τὸν πολωνικὸν διάδρομον. Πιστεύεται ὅτι πρώτη ἐνέργεια θὰ εἶνε διακήρυξις τῆς Γερουσίας ὅτι ὁ πληθυσμὸς τοῦ Ντάντσιχ ἐπιθυμεῖ νὰ ἐπανέλθῃ εἰς τὸ Ράϊχ, μετ' ὀλίγον δὲ θὰ μεσολαβήσῃ περίοδος ἀναμονῆς.

Κατ' ἄλλο τηλεγράφημα ἐκ Ντάντσιχ τὸ ἀπόγευμα παρήλασαν διὰ πρώτην φορὰν διὰ τῶν ὁδῶν τῆς πόλεως τμήματα τοῦ νεωστὶ ἱδρυθέντος «ἐλευθέρου σώματος» μὲ πολυβόλα. Πλεῖστοι σημαίνοντες Γερμανοὶ δημοσιογράφοι ἐφθασαν εἰς τὴν ἐλευθέραν πόλιν. Ὁ ἡγέτης τῶν ἐθνικοσοσιαλιστῶν τοῦ Ντάντσιχ κ. Φαίρστερ, ὅστις, ὡς γνωστόν, συνηντήθη τὴν Πέμπτην καὶ τὴν Παρασκευὴν μὲ τὸν κ. Χίτλερ εἰς Μπερχτεσγκάντεν, ἀναμένεται νὰ ἐπιστρέψῃ τὴν Δευτέραν. Ὁ Φαίρστερ συνωμίλησεν ἐπανειλημμένως τηλεφωνικῶς ἐκ Μπερχτεσγκάντεν μὲ τοὺς λειποὺς ἐθνικοσοσιαλιστικοὺς ἡγέτας τοῦ Ντάντσιχ, κατόπιν δὲ τῶν τηλεφωνημάτων τούτων οἱ τελευταῖοι οὗτοι εἶνε περισσότερον αἰσιόδοξοι, φρονοῦντες ὅτι ὁ Χίτλερ θὰ εὕρῃ τὸν τρόπον νὰ προσαρτήσῃ ἀναμάκτως τὴν ἐλευθέραν πόλιν. Κατά τινα πληροφορίαν, ὁ κ. Χίτλερ διεμήνυσε διὰ τοῦ Φαίρστερ πρὸς τοὺς ἐν Ντάντσιχ ὀπαδούς του ὅτι πρέπει νὰ ἔχουν ὑπομονήν.

### Η ΚΑΤΑΣΤΑΣΙΣ ΕΙΣ ΝΤΑΝΤΣΙΧ

Τὸ πρακτορεῖον Χαβᾶς πληροφορεῖται ἐκ Βαρσοβίας ὅτι ὁ πολωνικὸς τύπος ἀναγράφει νέαν παραβίασιν ἐκ μέρους τῶν ἀρχῶν τοῦ Ντάντσιχ τῆς ὑφισταμένης μετὰξὺ αὐτῶν καὶ τῆς Πολωνίας συνθήκης. Ἡ Γερουσία τοῦ Ντάντσιχ ἐγκατέστησε πλησίον τοῦ χωρίου Κρακάου στρατόπεδον 1000 Γερμανοπαίδων τῆς χιτλερικῆς νεολαίας, χωρὶς νὰ ζητήσῃ τὴν ἄδειαν τοῦ συμβουλίου, τὸ ὁποῖον διοικεῖ τὸν λιμένα τῆς ἐλευθέρας πόλεως καὶ εἰς τὸ ὁποῖον ἀνήκουν κατὰ κυριότητα ὅλα τὰ οἰκόπεδα, τὰ ὁποῖα εὑρίσκονται πέριξ τοῦ λιμένος. Οἱ ὑπάλληλοι τοῦ Ντάντσιχ δὲν ἔχουν δικαίωμα νὰ εἰσέρχωνται εἰς τὰ ἐν λόγῳ οἰκόπεδα παρὰ μόνον κατόπιν ἀδείας τοῦ συμβουλίου τοῦ λιμένος.

Τὸ αὐτὸ πρακτορεῖον πληροφορεῖται ἐκ Βαρσοβίας ὅτι οἱ Γερμανοὶ κατεσκεύασαν διπλῆν σειρὰν χαρακωμάτων εἰς τὰ σύνορα τῆς Βοημίας πρὸς τὴν Πολωνίαν μεταξὺ τοῦ Κρούνζεβο καὶ τοῦ Μιχαλκόβιτσε, καθὼς καὶ ὀχυρωματικὰ ἔργα ἐπὶ τῆς λοφοσειρᾶς πλησίον τοῦ Φρίγκντεντ. Ἐν συνεχείᾳ τὸ ἴδιον πρακτορεῖον ἀγγέλλει ὅτι κατὰ τινας πληροφορίας ἐνισχύθη σημαντικῶς ἡ ἐν Μοραβίᾳ γερμανικὴ στρατιωτικὴ δύναμις διὰ στρατιωτικῶν ἀποσπασμάτων ἀφιχθέντων ἐκ Σούδετ.

### ΑΙ ΑΠΟΨΕΙΣ ΤΟΥ ΡΑΪΧ ΔΙΑ ΤΟ ΖΗΤΗΜΑ

Κατὰ τηλεγράφημα ἐκ Βερολίνου, τὸ ἐπίσημον ὄργανον τοῦ Ἐθνικοσοσιαλιστικοῦ Κόμματος «Λαϊκὸς Παρατηρητὴς» δημοσιεύει σήμερον μακρὸν ἄρθρον, ἐν τῷ ὁποίῳ ἀναφέρει διάφορα γεγονότα, τὰ ὁποῖα — ὡς λέγει — θὰ ἔπρεπε νὰ γνωρίζουν οἱ λαοὶ τῶν δυτικῶν δυνάμεων. Τὰ γεγονότα αὐτά, κατὰ τὸ ἠμετέρημον γερμανικὸν ὄργανον, εἶνε τὰ ἑξῆς: 1) Ὅτι πολλαὶ ἀγγλικαὶ προσωπικότητες, μεταξὺ τῶν ὁποίων ὁ κ. Λοὺδ Τζώρτζ, καὶ ὁ στρατηγὸς Σμάτς, εἶνε τῆς γνώμης, ὅτι ἡ λύσις, ἡ ὁποία ἐδόθη ὑπὸ τῆς συνθήκης τῶν Βερσαλλιῶν εἰς τὸ ζήτημα τοῦ Ντάντσιχ - διαδρόμου, εἶνε ἀστήρικτος. 2) Ὅτι ἡ Γερμανία δὲν ὑπέβαλε τελεσίγραφον εἰς τὴν Πολωνίαν τὸν Μάρτιον τοῦ 1939. 3) Ὅτι ἡ γερμανικὴ πρότασις ἀναφορικῶς πρὸς τὸν διάδρομον ἀνεκοινώθη φιλικῶς εἰς τὴν πολωνικὴν κυβέρνησιν τὸν Νοέμβριον τοῦ 1938 καὶ τὸν Ἰανουάριον τοῦ 1939. 4) Ὅτι ἡ γερμανικὴ κυβέρνησις προσεκάλεσε τὸν κ. Μπὲκ εἰς σύσκεψιν ἐν Βερολίνῳ καὶ ὅτι κατόπιν κατόπιν αὐτοῦ ἡ Πολωνία ἐπεστρατεύθη μερικῶς καὶ ἔφερεν εἰς τὰ σύνορα 6 μεραρχίας, ἐνῷ ἡ Γερμανία δὲν εἶχε κινητοποιήσει οὔτε ἕνα στρατιώτην. 5) Ὅτι ἡ πολωνικὴ κυβέρνησις οὐδέποτε θ' ἀπέρριπτε τὰς γερμανικὰς προτάσεις, κατὰ τόσον ἀπότομον τρόπον, ἐνισχυθέντα μὲ στρατιωτικὴν ἀπειλήν, ἂν δὲν εἶχε διαδεβαιώσεις περὶ ἀγγλικῆς ὑποστηρίξεως. Ἡ ἐφημερὶς ἐν συνεχείᾳ ἀναφέρει διάφορα ἄλλα σημεῖα περὶ τῆς δυνάμεως τῆς ἀεροπορίας τοῦ ἀξονος καὶ τονίζει ὅτι ἡ γερμανικὴ ἐξωτερικὴ πολιτικὴ οὐδὲν ἄλλο ἐπιδιώκει παρὰ τὴν συμπλήρωσιν τοῦ ζωτικοῦ χώρου καὶ τῶν πρώτων ὑλῶν διὰ νὰ ἀναπτύξῃ τὰς ἐμπορικὰς σχέσεις τῆς Γερμανίας μὲ τὸν ἔξω κόσμον. Ἐν τέλει ἡ ἐφημερὶς λέγει ὅτι μετὰ τὴν ἐπιστροφὴν τῶν γερμανικῶν ἀποικιῶν δὲν θὰ ὑπάρχουν ἀξιώσεις, αἱ ὁποῖαι θὰ ἤθιγον καθ' οἱονδήποτε τρόπον τὰ νόμιμα συμφέροντα τῆς Ἀγγλίας καὶ τῆς Γαλλίας.

## ΑΝΕΧΩΡΗΣΕ ΧΘΕΣ Ο ΑΙΓΥΠΤΙΟΣ ΥΠΟΥΡΓΟΣ

### ΕΥΧΑΡΙΣΤΗΡΙΟΝ ΤΗΛΕΦΗΜΑ ΠΡΟΣ ΤΟΝ κ. ΜΕΤΑΞΑΝ

Χθὲς περὶ τὴν 11ην π.μ. ἀνεχώρησεν ἐπιστρέφων εἰς Αἴγυπτον διὰ τοῦ ρουμανικοῦ τῆς γραμμῆς, ὁ ὑπουργὸς τῶν Ἐξωτερικῶν τῆς Αἰγύπτου Γιέχια πασὰς μετὰ τῶν συνοδευσάντων αὐτὸν Μπαντάουϊ πασὰ καὶ Ἀσσοῦνα βέη. Τὸν ἐπίσημον ξένον προέπεμψαν, κατελθόντες εἰς Πειραιᾶ, ὁ κ. πρωθυπουργός, ὁ ὑφυπουργὸς τῶν Ἐξωτερικῶν, ὁ διευθυντὴς τοῦ γραφείου τοῦ κ. πρωθυπουργοῦ, ὁ ἐν Καΐρῳ πρέσβευτὴς μας κ. Καφάλης, ὁ πρεσβευτὴς τῆς Αἰγύπτου, τὸ προσωπικὸν τῆς πρεσβείας, οἱ πρεσβευταὶ τῆς Ρουμανίας, Τουρκίας καὶ Βραζιλίας, ἀνώτεροι ὑπάλληλοι τοῦ ὑπουργείου τῶν Ἐξωτερικῶν καὶ ὁ γενικὸς γραμματεὺς τοῦ Ἑλληνοαιγυπτιακοῦ Συνδέσμου κ. Ἰω. Πετρίδης καὶ ἄλλοι.

Ὁ Γιέχια πασᾶς, ἀναχωρῶν, ἀπηύθυνεν ἐκ Πειραιῶς πρὸς τὸν κ. πρόεδρον τῆς κυβερνήσεως τὸ κάτωθι τηλεγράφημα:

«Α. Ε. κ. Ἰωάννην Μεταξᾶν, πρόεδρον κυβερνήσεως, Ἀθήνας. Τὴν στιγμὴν, καθ' ἣν ἐγκαταλείπω τὴν Ἑλλάδα, παρακαλῶ τὴν Ὑμετέραν Ἐξοχότητα ὅπως ὑποβάλῃ εἰς τὴν Α. Μ. τὸν Βασιλέα καὶ τὴν Α. Β. Υ. τὸν Διάδοχον τὰ βαθύτατα σέβη μου καὶ δεχθῇ τὰς ζωηροτάτας μου εὐχαριστίας διὰ τὴν θερμὴν ὑποδοχήν, τὴν ὁποίαν ἡ ἑλληνικὴ κυβέρνησις εὐηρεστήθη νὰ ἐπιφυλάξῃ εἰς τὸν ἀντιπρόσωπον τῆς Αἰγύπτου. Αἰσθανόμενος ἰδιαιτέρως τὰ δείγματα τῆς φιλίας, τὰ ὁποῖα μοὶ ἐξεδηλώθησαν πανταχόθεν, ἀποκομίζω ἐκ τῆς ἐπισκέψεως αὐτῆς μίαν ἀλησμόνητον ἀνάμνησιν καὶ τὴν εἰλικρινῆ ἐπιθυμίαν νὰ ἴδω ἀνταττυσσομένας ἐπὶ τῶν διαφόρων πεδίων τοὺς δεσμοὺς φιλίας καὶ τὰς ἀνταλλαγάς, αἱ ὁποῖαι συνδέουν τὰς δύο μας χώρας.—Ἀμπτελ Φεττᾶ Γιέχια».

## ΗΡΧΙΣΕΝ Η ΣΤΡΑΤΟΛΟΓΙΑ ΕΝ ΑΓΓΛΙΑ

ΛΟΝΔΙΝΟΝ, 15. (Ἀθην. Πρακτ.). — Τὸ πρακτορεῖον Ρώϋτερ μεταδίδει ὅτι σήμερον προσῆλθον εἰς τοὺς στρατῶνας καὶ κατετάχθησαν διὰ νὰ ἐκτελέσουν τὴν ὑποχρεωτικὴν στρατιωτικὴν θητείαν των 14.000 στρατεύσιμοι ἐκ τῶν ὑπαγομένων εἰς τὰς δικτάξεις τοῦ νέου νόμου. Οὗτοι ἀποτελοῦν τὴν πρώτην τετράδα ἐκ τῶν 200.000 ἐν ὅλῳ, οἵτινες ἔχουν κληθῇ καὶ κατεγράφησαν εἰς τὰ ἐπὶ τούτῳ μητρῶα. Ἡ πρόσκλευσις τῶν λοιπῶν θὰ γίνῃ τμηματικῶς ἀνὰ 40.000 ἕως 50.000 ἑκάστην φοράν. Ὁ νέος ἀγγλικὸς στρατὸς —καθ' ἃ μεταδίδει τὸ πρακτορεῖον Ρώϋτερ— θὰ ἐκγυμναθῇ ὄχι κατὰ τὸ παλαιὸν σύστημα, ἀλλὰ μὲ μεθόδους μᾶλλον συγχρονισμένας, παρεχομένης εἰς τοὺς ἄνδρας τῆς εὐκαιρίας νὰ τύχουν καὶ προαγωγῆς, ἐὰν ἤθελον ἐπιδείξει τὴν πρὸς τοῦτο ἱκανότητά των.

# ΑΙ ΤΕΛΕΥΤΑΙΑΙ ΕΙΔΗΣΕΙΣ ΤΗΣ ΝΥΚΤΟΣ

## ΜΕΓΑΛΗ ΠΥΡΚΑΪΑ ΕΝ ΚΑΒΑΛΛΑ ΑΠΕΤΕΦΡΩΣΕΝ ΟΛΟΚΛΗΡΟΝ ΚΑΠΝΑΠΟΘΗΚΗΝ

### ΖΗΜΙΑΙ 40 ΕΚΑΤΟΜΜΥΡΙΩΝ

ΘΕΣΣΑΛΟΝΙΚΗ, 15. (Τοῦ ἀνταποκριτοῦ μας).— Τηλεγραφοῦν ἐκ Καβάλλας ὅτι τρομακτικὴ πυρκαϊὰ ἐξερράγη σήμερον τὴν δην ἀπογευματινὴν εἰς τὰς ἐπὶ τῆς ὁδοῦ Ρωμανοῦ καπναποθήκας τῆς Ἀμερικανικῆς Ἑταιρείας «Γκλὲν Τομπάκο». Τὸ πῦρ, ἄγνωστον πόθεν προελθόν, ἀνεφάνη τὸ πρῶτον εἰς τὸν ἄνω ὄροφον καὶ ἐντὸς ὀλίγου μετεδόθη εἰς ὁλόκληρον τὸ τεράστιον συγκρότημα λαβὸν ἐπικινδύνους διαστάσεις, ἐντοπισθὲν εὐτυχῶς μόνον εἰς τὰς καπναποθήκας. Ἐπὶ τόπου κατέφθασεν ὁ εὐρισκόμενος ἐκεῖ γεν. διοικητὴς Θράκης κ. Καλαντζῆς μετὰ τῶν ἀρχῶν. Λόγῳ ἀνεπαρκείας τῶν πυροσβεστικῶν μέσων διετάχθησαν ὅπως ἔλθουν ἐκ Δράμας καὶ Ξάνθης αἱ πυροσβεστικαὶ ὑπηρεσίαι. Τὸ πῦρ ἀπέτέφρωσε τὰς καπναποθήκας, εἰς τὰς ὁποίας εὑρίσκοντο 170.000 ὁκάδες καπνῶν ἐπεξειργασμένων. Αἱ συνολικαὶ ζημίαι ὑπολογίζεται εἰς 40 ἑκατομμύρια. Τὸ κτίριον ἀνῆκεν εἰς τὸν Λαζάρ Μπενβενίστε καὶ ἦτο ἠσφαλισμένον εἰς τὴν «Λόντον Γυαράντ» καὶ ἄλλας Ἑταιρείας ἀντὶ 6.000.000 δρχ. Ὅσον ἀφορᾷ τὰ καπνά, ταῦτα ἦσαν ἠσφαλισμένα εἰς διαφόρους ἀμερικανικὰς ἑταιρείας. Τὸ πῦρ μετεδόθη πρὸς στιγμὴν καὶ εἰς τὸ ἐναντι τῶν καπναποθηκῶν κτίριον, ὅπου στεγάζονται ἡ Οἰκονομικὴ Ἐφορεία, τὸ Δημόσιον Ταμεῖον καὶ τὸ Δασαρχεῖον. Τὸ κτίριον τοῦτο ὑπέστη μικρὰς ζημίας. Ζημίας ὑπέστησαν ἐπίσης περὶ τὰ 10 καταστήματα καὶ ἡ γειτονικὴ καπναποθήκη ἀδελφῶν Πιαλόγλου.

Ὡς πρὸς τὰ αἴτια τῆς πυρκαϊᾶς ὑποστηρίζεται ὅτι αὕτη ὀφείλεται εἰς τὴν ἔνωσιν ἠλεκτροφόρων συρμάτων, καθόσον ἐντὸς τῆς καπναποθήκης εὑρίσκοντο τέσσαρα ἠλεκτρικὰ κόσκινα χρησιμοποιούμενα εἰς τὸ σύστημα τῆς τόγκας. Σημειωτέον ὅτι προχθὲς ἐξερράγη πυρκαϊὰ εἰς τὸ καπνεργοστάσιον τῶν ἀδελφῶν Πιαλόγλου πάλιν ἀπὸ τὰ κόσκινα. Κατ' αὐτὴν ἐφονεύθη ἀπὸ ἠλεκτροπληξίαν ὁ ἠλεκτρολόγος Ξυνόμηλος, ἐνῷ προσεπάθει νὰ κατασβέσῃ τὸ πῦρ.

### ΚΑΙ ΑΛΛΗ ΠΥΡΚΑΪΑ

Καθ' ἣν ὥραν αἱ πυροσβεστικαὶ ὑπηρεσίαι Καβάλλας καὶ Δράμας ἠσχολοῦντο πρὸς κατάσβεσιν τῆς πυρκαϊᾶς, ἐξερράγη ἄλλη πυρκαϊὰ ἐπὶ τῆς ὁδοῦ Κουντουριώτου εἰς τὸ χρυσοχοεῖον Ι. Ζωγραφίδου. Τὸ πῦρ μετεδόθη ταχέως καὶ εἰς τὰ παρακείμενα δύο χρυσοχοεῖα τῶν ἀδελφῶν Ὀρέστη καὶ Ἰωάννου Πολυζώη, τὰ ὁποῖα ἀπετέφρωσεν. Αἱ ζημίαι ὑπερβαίνουν τὰς 800.000 δρχ. Συνελήφθη ὁ Ι. Ζωγραφίδης. Αἱ ἀνακρίσεις συνεχίζονται.

Κατὰ τὴν κατάσβεσιν τῆς μεγάλης πυρκαϊᾶς, ὑπέστη σοβαρὰ ἐγκαύματα ὁ χωροφύλαξ Πολίτης, ὅστις μετεφέρθη εἰς τὸ στρατιωτικὸν νοσοκομεῖον.

### ΤΗΝ ΠΕΜΠΤΗΝ ΑΡΧΙΖΕΙ ΤΟ ΔΕΚΑΗΜΕΡΟΝ ΤΗΣ ΦΘΗΝΕΙΑΣ

Αἱ προετοιμασίαι διὰ τὸ ἀρχόμενον τὴν προσεχῆ Πέμπτην «δεκαήμερον τῆς φθηνειας», συνεχίζονται συντόνως, αἱ δὲ δηλώσεις συμμετοχῆς τῶν ἐπιχειρηματιῶν καθημερινῶς αὐξάνονται. Μέχρι τῆς ἑσπέρας τῆς χθές, οἱ δηλώσαντες συμμετοχὴν Ἀθηναῖοι ἐπιχειρηματίαι, ὑπερέβησαν τοὺς 630. Κατὰ τὴν προχθεσινὴν σύσκεψιν τῆς ἐπιτροπῆς, αἱτήσεις πολλῶν ἐμπόρων, ἀπεφασίσθη, ὅπως τὰ καταστήματα τὰ μετέχοντα τοῦ δεκαημέρου, ἀναγράφουν ἐπὶ πινακίδων τὸ ποσοστὸν τῆς ἀποφασισθησομένης παρ' αὐτῶν ἐκπτώσεως, χωρὶς νὰ ἀναφέρεται συγχρόνως ἡ τιμὴ τῶν εἰδῶν, ἡ ἰσχύουσα πρὸ τῶν ἐκπτώσεων.

Κατόπιν διαδημάτων, ἐξ ἄλλου, τῆς ἐπιτροπῆς, τὸ ὑφυπουργεῖον Ἐργασίας ἐπέτρεψεν, ὅπως τὰ καταστήματα παραμένουν ἀνοικτὰ ἡμίσειαν ὥραν ἐπὶ πλέον τῆς κανονικῆς, ὥστε νὰ δύνανται αἱ ἐργατικαὶ τάξεις νὰ κάμνουν τὰς προμηθείας των, μετὰ τὴν λῆξιν τῶν ἐργασιῶν των. Ἡ ἐπιτροπὴ ὑπεφάσισεν ἐπίσης ὅπως προβῇ εἰς διαβήματα εἰς τὰς Τραπέζας καὶ τὰ ἐργοστάσια καὶ ἐπιτευχθῇ ἡ προκαταβολὴ μισθοῦ εἰς τοὺς παρ' αὐτῶν μισθοδοτουμένους, ἵνα δυνηθοῦν νὰ ἐπωφεληθοῦν τοῦ εὐέργετήματος τῶν ἐκπτώσεων.

### ΤΑ ΤΑΞΙΔΙΑ ΕΙΣ ΗΠΕΙΡΟΝ ΚΑΙ ΜΑΚΕΔΟΝΙΑΝ

Ἐκ τοῦ ὑπουργείου τῶν Στρατιωτικῶν ἐδόθη πρὸς δημοσίευσιν ἡ κάτωθι ἀνακοίνωσις:

Ἀνακοινοῦται ὅτι οἱ προτιθέμενοι νὰ ταξιδεύσωσιν εἰς Ἤπειρον, Δυτικὴν καὶ Κεντρικὴν Μακεδονίαν, βορείως τῆς γενικῆς γραμμῆς Κιλκὶς. (μὴ συμπεριλαμβανομένου)—Βαφειοχῶρι — Πολύκαστρον —Ἀξιούπολις — Γουμενίτσα — Νέα Ζωὴ (ἀπασῶν συμπεριλαμβανομένων) Ἔδεσσα (μὴ συμπεριλαμβανομένης Β. Λιμνῶν Βεγορίτιδος (Ὀστρόβου), Χειματίτιδος (Ρούδνικ), Καστοριᾶς (συμπεριλαμβανομένων), Ἄργους Ὀρεστικόν, Βογατσικόν, Γρεβενά. Μέτσοβον, Ἰωάννινα, Πάργα (μὴ συμπεριλαμβανομένων) δι' ἐμπορικοὺς σκοπούς, ἐπίσκεψιν συγγενῶν, ἐργασίαν, παραθερισμὸν ἢ ἄλλην τινὰ αἰτίαν, δι' ἐνέργειαν μεταλλευτικῶν ἐρευνῶν κλπ. δέον ἀπαραιτήτως νὰ ἐφοδιάζωνται διὰ βεβαιώσεων τῶν ἀστυνομικῶν ἀρχῶν τοῦ τόπου τῆς διαμονῆς των ἢ καὶ διὰ δελτίου ταυτότητος προσφάτως ἐκδιδομένων καὶ τεθεωρημένων προκειμένου νὰ τυγχάνωσιν εὐκολιῶν ἐκ μέρους ἁρμοδίων στρατιωτικῶν καὶ ἀστυνομικῶν ἀρχῶν διὰ τὴν κυκλοφορίαν αὐτῶν εἰς τὴν ζώνην ταύτην.

### ΑΙ ΕΛΛΗΝΙΚΑΙ ΠΑΡΑΓΓΕΛΙΑΙ ΕΙΣ ΑΓΓΛΙΑΝ

ΠΑΡΙΣΙΟΙ, 15. (Ἀθην. Πρακτ.). — Κατὰ πληροφορίας τοῦ πρακτορείου Χαβᾶς ἐκ Λονδίνου πρὶν ἢ ἀναχωρήσῃ ἐκ τῆς ἀγγλικῆς πρωτευούσης, ὁ Ἕλλην ὑφυπουργὸς τῆς Ἐμπορικῆς Ναυτιλίας κ. Τζίφος, ἐδήλωσεν εἰς συντάκτην τῶν «Φινάνσιαλ Νιούς» ὅτι διάφοροι Ἕλληνες ἐφοπλισταὶ προτίθενται νὰ παραγγείλουν εἰς ἀγγλικὰ ναυπηγεῖα 15 ἐν ὅλῳ ἐμπορικὰ πλοῖα ἀξίας 3.000.000 στερλινῶν.

## Η ΤΙΜΗ ΣΥΓΚΕΝΤΡΩΣΕΩΣ ΤΟΥ ΣΙΤΟΥ ΩΡΙΣΘΗ ΔΙ' ΕΦΕΤΟΣ ΕΙΣ ΔΡΑΧΜΑΣ 8.70

### Η ΕΥΓΝΩΜΟΣΥΝΗ ΤΩΝ ΣΙΤΟΠΑΡΑΓΩΓΩΝ

Ὑπὸ τῆς ἐκτάκτου συσκέψεως τῆς Ἐνώσεως Γεωργικῶν Συνεταιρισμῶν ἐξεδόθη ἡ κατωτέρω προκήρυξις πρὸς τὸν σιτοπαραγωγικὸν κόσμον τῆς Ἑλλάδος:

«Μὲ τὴ γενναία ἀπόφασι ποὺ ἔλαβεν ὁ ἀρχηγὸς τῆς κυβερήσεως ὅπως καὶ ἐφέτος δοθῇ στὸ σιτάρι ἡ τιμὴ τῶν 8.70 κατ' ὀκάν, ἔρχεται νὰ μᾶς ἀποδείξῃ γιὰ μιὰ ἀκόμη φορὰ τὴ στοργὴ του καὶ τὴν ἀγάπη του πρὸς τὸν ἀγροτικὸν κόσμο τῆς Ἑλλάδος. Ἡ προστασία ποὺ δίδεται στὸ σιτάρι καὶ στὸν παραγωγικὸ κόσμο μὲ τὴν ἀπόφασι αὐτὴ τοῦ ἐθνικοῦ κυβερνήτου ὄχι μόνον ἀποδεικνύει τὰ γενναῖα καὶ ἀληθινὰ αἰσθήματά του πρὸς τοὺς ἀγρότας τῆς Ἑλλάδος, οἱ ὁποῖοι μὲ τὸ μόχθο τους καὶ μὲ τὴ γενναία ἐνίσχυσι τοῦ σημερινοῦ κράτους δημιουργοῦν τὴν εὐτυχία τῆς πατρίδος μας, ἀλλὰ καὶ προκαλεῖ μία περήφανη συγκίνησι καὶ ἐκδήλωσι τῆς βαθυτέρας εὐγνωμοσύνης ὁλοκλήρου τῆς ἀγροτικῆς τάξεως.

Τὰ αἰσθήματά μας αὐτὰ πολλαπλασιάζονται καὶ ἐκδηλώνονται πειὸ ἀνυπόκριτα μέσα στοὺς κάμπους καὶ στὰ χωριά, γιατί μὲ τὴν προστασία αὐτὴ τοῦ γεωργικοῦ κόσμου, μὲ τὴν ἀναδιοργάνωσι τῶν γεωργικῶν συνεταιρισμῶν καὶ τὴν ἵδρυσι τῶν «οἴκων τοῦ ἀγρότου» συντεταγμένοι πειθαρχικὰ ὅλοι οἱ ἀγρότα κάτω ἀπὸ τὴ σημαία καὶ τὴ φωτεινὴ καθοδήγησι τῆς ἐθνικῆς κυβερνήσεως θὰ ἀνταπλάσουμε μιὰ γεωργικὴ Ἑλλάδα πειὸ πολιτισμένη καὶ πειὸ ἰσχυρή. Τὴ φυσικὴ αὐτὴ προστασία ἠγροτικὴ τάξις τὴν νοιώθει πολὺ βαθειὰ καὶ ἡ χαρὰ αὐτὴ τῆς μεγάλης ἱκανοποιήσεως μᾶς συνεκέντρωσε σήμερα στὴ Θεσσαλονίκη ὅλας τὰς ἑνώσεις συνεταιρισμῶν ἀπὸ τῆς Στερεᾶς Ἑλλάδος μέχρι τῆς Θράκης, γιὰ νὰ διαδηλώσουμε ἔτσι ὁμαδικὰ μιὰ φορὰ τὴν πίστι μας καὶ τὴν ἀφοσίωσί μας στὸ πρόσωπο τοῦ ἐθνικοῦ κυβερνήτου ὄχι μονάχα ὡς ἀρχηγοῦ τοῦ ἐθνικοῦ κράτους, ἀλλὰ καὶ ὡς φυσικοῦ καὶ πραγματικοῦ ἀρχηγοῦ τῶν συνεταιρισμένων παραγωγῶν.

Εἴμεθα ὑποχρεωμένοι νὰ καταξόυμε εἰς τὸ πάνθεον τῶν ἀγωνιστῶν ὑπὲρ τῆς τάξεώς μας ὅλους τοὺς ἐκπροσώπους τῆς κυβερνήσεως καὶ τοὺς πιστοὺς, συνεργάτας αὐτῆς, ποὺ μὲ τὴν εἰλικρινῆ καὶ ἀφωσιωμένη συνδρομή τους στὸν ἀρχηγὸ συνετέλεσαν στὴν πραγματικὴ οἰκονομικὴ ἀλύτρωσι τῆς ἀγροτικῆς τάξεως. Στὴ σημερινὴ προκήρυξι θεωροῦμε καθῆκον νὰ διακηρύξουμε στὸν ἀγροτικὸ κόσμο ὅτι ἡ Ἐθνικὴ Συνομοσπονδία Γεωργικῶν Συνεταιρισμῶν τῆς Ἑλλάδος, σὰν τὸ πειὸ φωτεινὸ δημιούργημα τοῦ σημερινοῦ κράτους, περιθάλλεται μὲ τὴν πειὸ εἰλικρινῆ στοργή μας. Τοῦτο ὅμως μᾶς ἐπιβάλλει νὰ διακηρύξουμε σὰν ὄργανα συνειδητά, ὅτι μὲ πίστι καὶ ἀφοσίωσι θὰ τὴν ἐνισχύσουμε σὲ κάθε εἶδους ἠθικὴ καὶ ὑλικὴ ἀνάγκη, της, γιατὶ πιστεύουμε ὅτι αὐτὴ δημιουργήθηκε νὰ ἐξυπηρετήσῃ θετικὰ τὶς ἀγάγκες τοῦ ἐθνικοῦ συνόλου.

Ἡ ἐμπιστοσύνη, μὲ τὴν ὁποίαν ὁ ἐθνικὸς κυβερνήτης κ. Ἰωάννης Μεταξᾶς περιβάλλει τοὺς συνεταιρισμοὺς καὶ τὰς ἑνώσεις συνεταιρισμῶν, τῶν ὁποίων ὁ ρόλος στὴ συγκέντρωσι τοῦ σίτου εἶνε σπουδαίος, μᾶς δημιουργεῖ ἱερὰ ὑποχρέωσι ἀπέναντι τοῦ ἔθνους, νὰ ἐργασθοῦμε μὲ ἀπαράμιλλο ζῆλο καὶ ἐνθουσιασμὸ γιὰ τὴν καλύτερη ὀρνάνωση τῆς συγκεντρώσεως καὶ τὴν ἐπιτυχίαν αὐτῆς. Δημιουργοῦμε ἀκόμα πειὸ σπουδαῖα ὑποχρεώσεις ὄχι μονάχα τῶν συνεταιρισμῶν, ἀλλὰ καὶ ὅλων τῶν ἀγροτῶν τῆς Ἑλλάδος, νὰ πηγαίνουν κάθε περίσσευμα σιταριοῦ στὴ συγκέντρωσι καὶ μόνον στὴ συγκέντρωσι, γιὰ νὰ ἀποδείξουμε ὅτι καὶ τὴν προστασία τὴν νοιώθουμε, καὶ τὸ σιτάρι μας δὲν εἶνε ἀντικείμενον ἐκμεταλλεύσεως ὅπως ἄλλοτε, ἀλλὰ προορίζεται νὰ καλύψῃ τὶς ἀνάγκες ὁλοκλήρου τοῦ ἔθνους.

Ἐν Θεσσαλονίκῃ τῇ 27ῃ Ἰουνίου 1939. Οἱ ἀντιπρόσωποι τῆς ἐκτάκτου συσκέψεως τῶν Ἑνώσεων Γεωργικῶν Συνεταιρισμῶν: Ὁμοσπονδίαι Γεωργικῶν Συνεταιρισμῶν Θεσ)νίκης. Παπαδόπουλος Γ., Λεοντρόπος Α., Παπαευγενίου Γ., Ἕνωσις Γεωρ. Συν)σμῶν Καβάλλας Τσεκένης Α., Κατερίνης Ἀναγνιάδης Γ., Εὐστρατιάδης Μ., Βέρροιας Παπαδόπουλος Α., Τσαλόπουλος Δ., Κομοτινῆς Παπαδόπουλος Χ., Χαλκιδικῆς Νικούλης Α., Φαρσάλων Τσσόπουλος Ν., Βόλου Σινάρης Ι., Λαμίας Γιανγέλος Ν., Κοζάνης Μουμουζῆς Ι., Ἰρικκάλων Παπαμιχαὴλ Α., Λαρίσης Γραμμενόπουλος Μ., Γιαννιτσῶν Σαββίδης Γ., Λαγκαδᾶ Λασκαρίδης Π., Ἀντωνιάδης Σ., Σερρῶν Παπαδόπουλος Μ. Κιλκὶς Γραμματικόπουλος Κ.

Ἐπίσης ἀντιπροσωπεύθησαν δυνάμει εἰδικῶν πληρεξουσίων αἱ Ἑνώσεις Γεωργικῶν Συνεταιρισμῶν: Καρδίτσης Ἐλασσόνος, Ἐδέσσης, Διδυμοτείχου, Πτολεμαΐδος, Φερῶν, Γρεβενῶν Λεβαδείας, Ἀλμυροῦ, Δράμας.

Ἐπίσης ἐκ μέρους τῆς συσκέψεως τῆς Ἑνώσεως Γεωργικῶν Συνεταιρισμῶν ἀπεστάλη πρὸς τὸν κ. πρωθυπουργὸν τὸ κατωτέρω τηλεγράφημα:

«Ἐξοχώτατον πρόεδρον κυβερνήσεως Ἰωάννην Μεταξᾶν Ἀθήνας.

Ἀντιπρόσωποι Ἑνώσεων Συνεταιρισμῶν Μακεδονίας, Θράκης, Θεσσαλίας, Στερεᾶς Ἑλλάδος συνελθόντες σήμερον γραφεῖα Ὁμοσπονδίας Θεσσαλονίκης καὶ π

ΤΙΜΗ ΦΥΛΛΟΥ ΔΡΧ. 2

ΟΚΤΑΣΕΛΙΔΟΣ

ΑΘΗΝΑΙ, ΕΤΟΣ ΙΔ'. — ΑΡ. 14 253

ΔΙΕΥΘΥΝΤΗΣ
ΣΤΕΦ. Ι. ΠΕΣΜΑΖΟΓΛΟΥ
(Στοὰ Πεσμαζόγλου)

ΓΡΑΦΕΙΑ
Στοὰ Πεσμαζόγλου. Τηλέφωνα: 31-351, 31-352

ΟΡΟΙ ΣΥΝΔΡΟΜΩΝ

| ΕΣΩΤΕΡΙΚΟΥ | | ΕΞΩΤΕΡΙΚΟΥ | |
|---|---|---|---|
| Ἐτησία | Δρ. 720 | Ἐτησία | £ 2.0.0 |
| Ἐξάμηνος | » 360 | Ἐξάμηνος | » 1.5.0 |
| Τρίμηνος | » 180 | Ἀμερικῆς | $ 12 |

# Η ΠΡΩΪΑ

ΚΥΡΙΑΚΗ
16
ΙΟΥΛΙΟΥ 1939
Νέα Σελήνη
Ἀνατολὴ ἡλίου 5.18'— Δύσις 7.43'
Τῶν Ἁγίων Πατέρων

## ΟΙ ΕΡΓΑΤΑΙ ΤΗΣ ΕΛΛΑΔΟΣ

Δὲν εἶνε καθόλου μία συνηθισμένη προκήρυξις ἡ χθὲς δημοσιευθεῖσα, τὴν ὁποίαν ἡ Ἐθνικὴ Συνομοσπονδία τῶν Ἐργατῶν τῆς Ἑλλάδος ἀπηύθυνε πρὸς ὅλας τὰς τάξεις τῶν ἐργαζομένων, καλοῦσα αὐτοὺς εἰς συστηματικὴν ἐργασίαν διὰ νὰ προετοιμασθῇ ἡ συμμετοχὴ ὅλων τῶν ἐργαζομένων εἰς τὰς λαϊκὰς ἑορτὰς τῆς προσεχοῦς 4ης Αὐγούστου.

Ἡ προκήρυξις αὐτὴ ἀποτελεῖ μίαν ἱστορικῆς σημασίας ἀνασκόπησιν τῆς ἐξελίξεως τοῦ Ἑλληνικοῦ ἐργάτου ἀπὸ τὴν πρὸ τῆς 4ης Αὐγούστου 1936 ἐποχὴν μέχρι σήμερον. Καὶ ἡ ἀνασκόπησις αὐτή, συνομένη ἀπὸ τὸν ἴδιον τὸν ἐργατικὸν κόσμον, ἔχει μεγίστην σημασίαν, διότι ὁ κόσμος αὐτὸς εἶνε καλύτερον παντὸς ἄλλου εἰς θέσιν νὰ κρίνῃ καὶ νὰ ἐκτιμήσῃ τὴν τεραστίαν ἔκτοτε μεταβολὴν τῶν ὅρων καὶ τῶν συνθηκῶν τῆς ἐργασίας καὶ τῆς ζωῆς τοῦ Ἕλληνος ἐργάτου — πρὸ πάντων τῆς σχέσεως του μέσα εἰς τὸ κοινωνικὸν σύνολον καὶ τὸ ἐθνικὸν σύνολον.

Εἰς ὀλίγας, ἀλλὰ τόσον πλήρεις καὶ οὐσιαστικὰς γραμμὰς ἐκτιθεμένας εἰς τὴν προκήρυξιν ἡ προτέρα κατάστασις τοῦ ἐργάτου καὶ τοῦ ὑπαλλήλου—κατάστασις πλήρους καὶ ἀποκαρδιστικῆς ἐγκαταλείψεως, ἡ ὁποία ἐπλάκωνε εἰς τοὺς ἑξῆς τοὺς καὶ τοὺς τομεύτας τῆς κοινωνίας παλαίων εὐκαιρίας δράσεως ὑπονοητικῆς ἐντατικωτάτης. Καὶ ἐπαλοῦθει ἡ ἀπαρίθμησις τῶν μετὰ τὴν 4ην Αὐγούστου γενομένων—ἀριθμησις ἐργατῶν πρὸς ἐργάς, δηλαδὴ στερρῶς ἐχομένη τῆς πραγματικότητος. Ἀντιμετώπισις τῆς ἀνεργίας, ἐφαρμογὴ τοῦ θώρου εἰς τὴν βιομηχανίαν καὶ τὴν βιοτεχνίαν καὶ τοῦ ἐπταρου διὰ τοὺς διανοητικῶς ἐργαζομένους, συλλογικαὶ συμβάσεις, αἰτητικαὶ ἀποφάσεις, κοινωνικαὶ ἀσφαλίσεις, ἕνα σύνολον ἐργατικῆς νομοθεσίας, συστηματικὴ ἐκπολέμησις τῆς κοινωνικῆς ἀκίας καὶ παγίωσις μιᾶς κοινωνικῆς δικαιοσύνης, ἡ ὁποία ὑπὲρ ἐν ἄλλο ἀπηλευθέρωσε τὸν ἐργάτην, τοῦ ἀφήρεσε τὸ πικρὸν αἴσημα τοῦ κοινωνικοῦ παρίου, ὕψωσεν εἰς πολύτιμον συνειδτὸν συντελεστὴν κοινωνικῆς καὶ νικῆς προόδου.

Εἰς τὴν προκήρυξιν τῆς Ἐθνικῆς Ὁμοσπονδίας τῶν Ἐργατῶν τῆς Ἑλλάδος περιλαμβάνεται μία φράσις, τῆς ὁποίας ἡ βαθυτάτη ἔννοια ἀξίζει νὰ ἐξαρθῇ ὅλως ἰδιαιτέρως: «Ἐμεῖς οἱ ἐργαζόμενοι ἑορτάζουμε τὴν τρίτη ἐπέτειο τῆς οἰκονομικῆς καὶ κοινωνικῆς λυτρώσεώς μας, ποὺ ἐπέτρεψε στὸν ἐργάτη νὰ ὁρῇ τὸν ἑαυτό του καὶ νὰ γίνῃ πραγματικὸς Ἕλληνας, γιατί μετέχει πειὰ σ' ὅλες τὶς ἐκδηλώσεις τῆς ἐθνικῆς ζωῆς καὶ σ' ὅλες τὶς κατακτήσεις της». Ἡ οἰκονομικὴ καὶ κοινωνικὴ χειραφέτησις τοῦ ἐργαζομένου τοῦ ἀπέδωκε τὸ αἴσθημα τῆς πλήρους ἰσοτιμίας μὲ ὅλα τὰ ἄλλα μέλη τῆς ἐθνικῆς οἰκογενείας. Καὶ χωρὶς αὐτὸ τὸ αἴσθημα τῆς ἰσοτιμίας κανεὶς δὲν ἠμπορεῖ νὰ γίνῃ μέλος πραγματικὸν τοῦ ἐθνικοῦ συνόλου. Ὁ ἐργάτης, ὅμως μετέχει σήμερον εἰς ὅλας τὰς ἐκδηλώσεις τῆς ἐθνικῆς ζωῆς καὶ αἱ κατακτήσεις της εἶνε καὶ ἰδικαί του.

"Οπως τονίζεται καὶ εἰς τὴν προκήρυξιν, οἱ ἐργάται καὶ οἱ ὑπάλληλοι συμμετέχουν εἰς τὰ συμβούλια τῆς διοικήσεως καὶ τῆς ἀσφαλίσεως καὶ ἐν γένει εἰς ὅλους τοὺς θεσμοὺς τοὺς ὁποίους διέπλασε τὸ νέον ἐργατικὸν δίκαιον. Οἱ ἐργαζόμενοι ἀπέκτησαν τὸ δικαίωμα τῆς στοργικῆς συνδρομῆς τοῦ Κράτους ἀκόμη καὶ διὰ τὴν ψυχαγωγίαν των. Ἐπιστρέφουν σήμερον ἀπὸ τὴν ἀνὰ τὴν Ρουμανίαν περιοδείαν των τετρακόσιοι περίπου Ἕλληνες ἐργάται καὶ ἐργάτιδες, οἱ ὁποῖοι ἀναπαυόμενοι ἀπὸ τὰς ἐργασίας των, ἔλαβον τὴν εὐκαιρίαν ἐνὸς ψυχαγωγικοῦ, ἀλλὰ καὶ μορφωτικοῦ ταξιδίου, τὸ ὁποῖον πρὸ μιᾶς τριετίας θὰ ἐθεωρεῖτο μῦθος. Καὶ οἱ ἐργάται αὐτοί, ποὺ ἐξεπροσώπησαν, ὅπου εὑρέθησαν, μίαν ὄψιν τῆς σημερινῆς Ἑλλάδος, ἠσθάνθησαν ἀκόμη περισσότερον ποίαν σημαίνουσαν θέσιν ἔχει σήμερον ἡ τάξις τῶν ἐργαζομένων εἰς τὸ ἐθνικὸν σύνολον.

Μαζὶ μὲ τοὺς ἐργάτας δικαιοῦνται νὰ χαίρουν δι' αὐτὴν τὴν μεγάλην μεταβολὴν ὅλοι οἱ "Ελληνες. Ἡ ἀποκατάστασις τοῦ ἐργαζομένου εἰς τὴν ὀφειλομένην εἰς αὐτὸν κοινωνικὴν καὶ ἐθνικὴν ἰσοτιμίαν, ἡ ἐξύφωσίς του εἰς παράγοντα ἐθνικῆς εὐημερίας καὶ δυνάμεως εἶνε ἀπόκτημα πανελλήνιον καὶ ἀπόκτημα πολύτιμον.

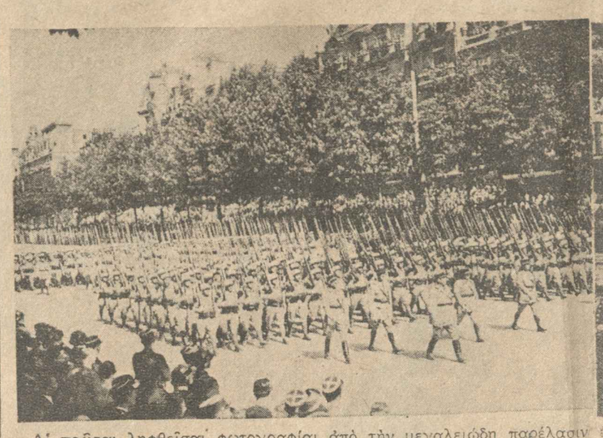

Αἱ πρῶται ληφθεῖσαι φωτογραφίαι ἀπὸ τὴν μεναλειώδη παρέλασιν ἐν Παρισίοις ἐπὶ τῇ 150ῇ ἐπετείῳ τῆς Γαλλικῆς ἐπαναστάσεως. Ἀριστερά: Ἡ Λεγεὼν τῶν Ξένων παρελαύνουσα εἰς τὴν λεωφόρον τῶν Ἠλυσίων Πεδίων. Δεξιά: Εἰς τὴν προεδρικὴν ἐξέδραν ἐξ ἀριστερῶν πρὸς τὰ δεξιὰ ὁ κ. Ἐρριό, ὁ σουλτᾶνος τοῦ Μαρόκου, ὁ Ζαννεναί, ὁ κ. Νταλαντιὲ καὶ ὁ κ. Χὸρ Μπελίσα.

Τῆς ἐποχῆς

## Οἱ Ἀθηναῖοι καὶ αἱ κυρίαι...

Γνῶμαι ὀρχηστρίδος

—Ἐγεννήθηκα στὴ Ρωσία, ἀπὸ γονεῖς Γάλλους, οἱ ὁποῖοι ὅμως ἦσαν κατὰ τὸ ἥμισυ "Αγγλοι...

—Μά γυναῖκα εἶσθε σεῖς, κυρία μου, ἡ ἀγγλογαλλορρωσικὴ συμφωνία;

Ἀλλοίμονον, εἶνε γυναῖκα ἡ ὡραία συνομιλήτριά μου, ἀστὴρ λάμπων εἰς τὸ στερέωμα γνωστοῦ νυκτερινοῦ κέντρου, καὶ εἶνε ἐπὶ πλέον ἐπικινδύνως ὡραία καὶ ἐπικινδυνωδέστερον εὐφυής. Περιῆλθε χώρας πολλάς, εἶδε πολλῶν ἀνθρώπων ἄστεα καὶ νοῦν ἔγνω, ἐπὶ πλέον δὲ, ἐδιάβασε ἀρκετὰ καὶ συνεπῶς ἔνει πᾶν ὅ,τι χρειάζεται διὰ ν' ἀποτελῇ συνομιλήτριαν εὐχάριστον καὶ ἀπὸ πάσης ἀπόψεως ἐνδιαφέρουσαν.

Ὁ ἔρως, ἢ μᾶλλον ἡ ἀπόπειρα πρὸς σύναψιν ἐρωτικῶν σχέσεων, εἶνε διὰ λόγους ἐπαγγελματικοὺς καὶ ἄλλους, τὸ «φόρτε» τῆς συνομιλητρίας μας. Ἐρωτῶμεν λοιπόν:

—Πῶς σᾶς φαίνονται, κυρία μου, οἱ Ἀθηναῖοι ἀπὸ τῆς ἀπόψεως αὐτῆς; Ἀρέσουν; Ἠξεύρουν νὰ φέρωνται πρὸς τὰς γυναῖκας; Τὰ καταφέρνουν καλά;

Ἡ συνομιλήτριά μου, μειδιᾷ ἀκκίζεται, πάλιν μειδιᾷ, πάλιν ἀκκίζεται, καί:

—Δὲν πρέπει νὰ λησμονῶμεν ὅτι ἡ Ἀφροδίτη ἐγεννήθη εἰς τὰ ἑλληνικὰ ὕδατα. "Οταν ὁμιλῇ κανεὶς περὶ Ἑλλήνων καὶ ἔρωτος, πρέπει πάντοτε νὰ ἔχῃ ὑπ' ὄψιν του τὴν μικρὰν ἀλλὰ σημαντικὴν αὐτὴν λεπτομέρειαν. Κατ' αὐτὸν καὶ μόνον τὸν τρόπον ἐξηγεῖ ἀμέσως τὸ πῶς καὶ διατί οἱ "Ελληνες εἶνε τόσον ἐπιρρεπεῖς πρὸς πᾶν ὅτι σχετίζεται μὲ τὸν ἔρωτα καὶ διατί εἶνε καὶ τόσον ἀνυπόμονοι ἐπὶ τοῦ πεδίου αὐτοῦ. Τὴν γυναῖκα ὅμως καὶ δὴ τὴν σύγχρονον Εὐρωπαίαν γυναῖκα, δὲν τὴν ἠξεύρουν... Ἀλλ' ἂς πάρουμε τὰ πράγματα μὲ τὴν σειράν των:

Εἰς τὴν Εὐρώπην, ἐγνώρισα μερικοὺς "Ελληνας, οἱ ὁποῖοι, ὁμολογῶ, δὲν μοῦ ἔκαμαν καὶ πολὺ καλὴν ἐντύπωσιν. "Επειτα ἐπῆγα εἰς τὴν Ρόδον. Ἐγνώρισα ἐκεῖ ἕνα δυὸ πολὺ εὐγενεῖς "Ελληνας· ὁ ἕνας μάλιστα μοῦ ἐξεμυστηρεύθη καὶ μίαν μελαγχολικὴν ἐρωτικήν του ἱστορίαν. "Επειτα ἦλθα ἐδῶ. Ἡ πρώτη μου ἐντύπωσις ἦτο οἵα εἶνε καὶ πολλῶν ἄλλων ξένων καλλιτεχνίδων αἱ ὁποῖαι πρωτοέρχονται εἰς τὰς Ἀθήνας, καὶ συνοψίζεται εἰς τὰ ἑξῆς: Αὔριο, παίρνω τὸ ἀεροπλάνο καὶ φεύγω.

Τί τὰ θέλετε, οἱ τρόποι τους — ἢ μᾶλλον σᾶς — μᾶς ξενίζουν εἰς τὴν ἀρχήν. Μᾶς φαίνονται ἀπότομοι, ἀγενεῖς σχεδόν, ἀπροσδόκητοι.

Φαντασθῆτε ὅτι τὴν πρώτη μου ἡμέρα μὲ ἐκάλεσε ἕνας κύριος καὶ μοῦ προσέφερε μία σαμπάνια. Ὡμιλήσαμε περὶ διαφόρων ἀδιαφόρων πραγμάτων καὶ κατόπιν, ἄνευ ἄλλης προεισαγωγῆς μὲ ἠρώτησε ἐὰν προτιμῶ νὰ συνεχίσουμε τὴν νύκτα μας σπίτι του ἢ σπίτι μου!

Σιγὰ-σιγὰ ὅμως συνηθίζουμε ἢ μᾶλλον συνθαίνει κάτι ἄλλο: ἀντιλαμβανόμεθα ὅτι οἱ περίεργοι αὐτοὶ τρόποι δὲν προέρχονται ἀπὸ κακὴν πρόθεσιν ἀλλὰ ἀπὸ συνήθειαν καὶ ἄγνοιαν.

Μὲ καλὸ τρόπο καὶ μὲ ἕνα μειδίαμα, τοὺς ἐπαναφέρομεν εἰς τὴν τάξιν. "Αλλωστε, μὲ ἕνα μειδίαμα ἡ γυναῖκα ἠμπορεῖ νὰ ἐπιτύχῃ τὰ πάντα.

— Νομίζετε;

—Εἰδικώτερον, ὁ "Ελλην δὲν γνωρίζει ν' ἀνθίσταται εἰς ἕνα γυναικεῖο μειδίαμα. Δὲν γνωρίζει, ὅπως δὲν γνωρίζει καὶ νὰ φθάνῃ ἐκεῖ ποὺ θέλει.

—Δηλαδή;

— Σᾶς εἶπα: εἶνε πολὺ νευρικός, πολὺ θερμός, πολὺ ὁρμητικὸς καὶ περισσότερον ἀπὸ ὅ,τι πρέπει φιλότιμος. "Η μᾶλλον τοποθετεῖ τὸ φιλότιμό του ἐκεῖ ποὺ δὲν πρέπει. Ἐὰν μία γυναῖκα τοῦ εἰπῇ «ὄχι», ἡ «ὄχι σήμερα», ἐκεῖνος θίγεται. Ἐνῷ δὲν πρέπει. Εἰς αὐτὰ τὰ ζητήματα, χρειάζεται ὑπομονή, σύστημα, μέθοδος. Μία σταγόνα νεροῦ ὅταν πέφτει ἐπάνω σὲ μία πέτρα, τὴν τρυπᾷ σιγὰ-σιγά. Φαντάζεσθε ὅτι μία γυναῖκα ἠμπορεῖ ν' ἀντιστῇ σὲ μία συστηματικὴ καταδίωξι, δεδομένου μάλιστα ὅτι ἡ γυναῖκα δὲν ἔχει μέθοδον;

— ; ; ;

— Βέβαια καὶ δὲν ἔχει. Ἡ γυναῖκα εἶνε περισσότερον αὐθόρμητος καὶ παρ' ὅ,τι καὶ ἂν λέγεται, ἀδυνάτου χαρακτῆρος. "Ενας ἄνδρας, γλυκὺς, πειστικὸς καὶ ἐπίμονος καταρθώνει πάντοτε πολλά. Καὶ αὐτὸ ἀκριβῶς, ὅπως σᾶς εἶπα, εἶνε τὸ σημεῖον ἐπὶ τοῦ ὁποίου ὑστεροῦν οἱ συμπατριῶται σας. Κυνηγοῦν ἕνα καὶ μόνον πρᾶγμα, καὶ αὐτὸ ἀποτελεῖ τὴν πραγματοποίησιν τοῦ σκοποῦ των, τὸ τέλος. "Επειτα ἀπὸ αὐτὸ δὲν ὑπάρχει τίποτα... Κατὰ τὰ ἄλλα, ἐκτὸς δηλαδὴ ἀπὸ αὐτὴν τὴν ἐλλειψιν μεθόδου καὶ συστήματος, δὲν ἔχω παρὰ καλὰς ἐντυπώσεις ἀπὸ τοὺς "Ελληνας. Εἶνε ἡ καλὴ ἰδίως τάξις, ξεζυπνοι, μορφωμένοι καὶ ἠμποροῦν νὰ συζητήσουν γιὰ τὸ κάθε τί. Εἶνε ζήτημα ἐὰν εἰς τὰς Εὐρωπαϊκὰς μεγαλουπόλεις ἠμποροῦν νὰ εὕρῃ κανεὶς τέτοιαν ἀναλογίαν ἀξιολόγων, πραγματικά, ἀνθρώπων...

Ἡ αὔρα τοῦ Σαρωνικοῦ δροσίζει τοὺς θαμῶνας τοῦ συμπαθητικοῦ κέντρου, τὸ κῦμα σπάζει σιγὰ-σιγὰ εἰς τὰ κράσπεδα τῆς ἐξέδρας ἐπὶ τῆς ὁποίας ἕνα ἐκπληκτικὸ τρίο ἐκτελεῖ ὡραιότατα νούμερα καὶ ἡ ὡραία συνομιλήτρια ὁμιλεῖ πάντοτε περὶ ἔρωτος, φιλίας καὶ μεθόδου. Σὲ μιὰ στιγμὴ σκύβει πρὸς τὴν θάλασσα:

— Βλέπετε τί λεῖα ποὺ ἔχουν γίνει αὐτὰ τὰ βραχάκια. Τὸ κῦμα, ὅσον καὶ ἂν εἶνε ἁπαλὸ σιγὰ-σιγὰ τὰ ἐλείανε. Φαντάζεσθε ὅτι δὲν εἶνε ἐξίσου εὔκολον μὲ ἐπιμονὴ καὶ ὑπομονὴ, ν' ἀμβλύνῃ κανεὶς καὶ τὰς ἀντιρρήσεις μιᾶς γυναίκας!

Γ. Ν. Δ.

## Η ΙΤΑΛΙΚΗ ΚΥΒΕΡΝΗΣΙΣ ΣΧΕΔΙΑΖΕΙ ΚΑΤΑΓΓΕΛΙΑΝ ΤΩΝ ΑΓΓΛΟ-ΙΤΑΛΙΚΩΝ ΣΥΜΦΩΝΙΩΝ ΤΗΣ 16 ΑΠΡΙΛΙΟΥ 1938

### ΕΝ ΧΑΡΑΚΤΗΡΙΣΤΙΚΟΝ ΑΡΘΡΟΝ ΤΟΥ κ. ΓΚΑΥΝΤΑ

ΠΑΡΙΣΙΟΙ, 15. (Ἰδιαιτέρα ὑπηρεσία).— Ὁ ἐν Ρώμῃ ἀνταποκριτὴς τοῦ πρακτορείου Χαβᾶς τηλεγραφεῖ ὅτι εἰς τοὺς ἰταλικοὺς πολιτικοὺς κύκλους κυκλοφορεῖν φῆμαι, καθ' ἃς ἡ ἰταλικὴ κυβέρνησις ἀντιμετωπίζει περίπτωσιν καταγγελίας τῶν ἀγγλοϊταλικῶν συμφωνιῶν, αἱ ὁποῖαι ὑπεγράφησαν τὴν 16ην Ἀπριλίου τοῦ 1938. Εἰς τὰς φήμας αὐτὰς ἔδωσεν ἀληθοφάνειαν ἄρθρον τοῦ κ. Γκάϋντα δημοσιευόμενον σήμερον εἰς τὴν «Ἐφημερίδα τῆς Ἰταλίας». Εἰς τὸ ἄρθρον του τοῦτο ὁ κ. Γκάϋντα λαμβάνων ἀφορμὴν ἀπὸ τὰ σχόλια τὰ δημοσιευθέντα εἰς τὸν ξένον τύπον σχετικῶς μὲ τὸν διορισμὸν τοῦ πρώην ἐν Λονδίνῳ πρεσβευτοῦ τῆς Ἰταλίας κόμιτος Γκράντι ὡς ὑπουργοῦ τῆς Δικαιοσύνης, ὑπαινίσσεται ψυχρὰν ἐπελθοῦσαν εἰς τὰς σχέσεις τῆς Ἰταλίας καὶ τῆς Μεγ. Βρεταννίας καὶ δηλοῖ, ὅτι ἡ Ρώμη εἶνε εἰς θέσιν νὰ ἀντιμετωπίσῃ τὰς συνεπείας τῆς τοιαύτης καταστάσεως. «Ἐγένετο λόγος — συνεχίζει ὁ ἀρθρογράφος — περὶ μεταβολῆς τῆς ἰταλικῆς στάσεως ἐναντι τῆς Ἀγγλίας. Τοῦτο εἶνε ἀνακριβές. Ἀντιστοίχως ὅμως καὶ ἡ Ἀγγλία ἀνέτρεψεν ἀπὸ τοῦ 1935 τὴν πολιτικήν της ἐναντι τῆς Ἰταλίας, ἀντικαταστήσασα τὴν φιλίαν καὶ τὴν συνεννόησιν μὲ τὴν ἐπιθετικὴν ἐχθρότητα καὶ τὴν ἔλλειψιν συνεννοήσεως. Ἡ Ἰταλία θὰ συναγάγῃ κατὰ τὴν κατάλληλον στιγμὴν τὰ ἀναγκαῖα συμπεράσματα τῆς τοιαύτης μεταβολῆς τῆς ἀγγλικῆς στάσεως. Ἡ Ἰταλία εἶνε ἀποφασισμένη νὰ ὑπερασπίσῃ τὰ δίκαιά της καὶ νὰ συνεχίσῃ τὸν δρόμον της ἐν συνεργασίᾳ μὲ ἀσφαλεστέρους φίλους... "Ας συμβῇ ὅ,τι δήποτε».

Κατ' ἄλλο τηλεγράφημα τοῦ ἐν Λονδίνῳ ἀνταποκριτοῦ τοῦ Χαβᾶς, οἱ ἀγγλικοὶ πολιτικοὶ κύκλοι σχολιάζοντες τὸ ἀνωτέρω ἄρθρον τοῦ κ. Γκάϋντα, τὸ ὁποῖον ἐνίσχυσε τὰς φήμας περὶ προσεχοῦς καταγγελίας τῶν ἀγγλοϊταλικῶν συμφωνιῶν, δηλοῦν ὅτι ἀπὸ μακροῦ αἱ συμφωνίαι αὐταὶ μόνον θεωρητικῶς ὑφίστανται, ἀλλ' ἡ Μ. Βρεταννία δὲν θὰ ἀναλάβῃ τὴν πρωτοβουλίαν τῆς καταγγελίας των, διότι τοιουτοτρόπως θὰ ἀνοιχθῇ, εἰς τὴν Ἰταλίαν ἡ θύρα ἀνακτήσεως ἐλευθερίας ἐνεργείας. Προστίθεται ὅτι καὶ ἡ Ἰταλία ἀντιλαμβάνεται τοῦτο, ὡς ἐκτοὺτου δὲ δὲν εἶνε πιθανὸν νὰ κρίνῃ συμφέρουσαν δι' αὐτὴν τὴν ἀνάληψιν τῆς πρωτοβουλίας τῆς καταγγελίας.

## Η ΥΠΟΘΕΣΙΣ ΚΑΤΑΣΚΟΠΕΙΑΣ ΕΝ ΓΑΛΛΙΑ

### ΝΕΑΙ ΑΠΟΚΑΛΥΠΤΙΚΑΙ ΛΕΠΤΟΜΕΡΕΙΑΙ

### ΟΙ ΣΥΛΛΗΦΘΕΝΤΕΣ ΩΜΟΛΟΓΗΣΑΝ ΤΗΝ ΕΝΟΧΗΝ ΤΩΝ

ΠΑΡΙΣΙΟΙ, 15. (Ἰδιαιτέρα ὑπηρεσία). — Ἡ ἀποκάλυψις τῆς ὑποθέσεως κατασκοπείας ἔχει προκαλέσει γενικὴν συγκίνησιν τῶν πολιτικῶν κύκλων λόγῳ τῶν προσώπων τὰ ὁποῖα φέρονται ἀναμεμιγμένα εἰς αὐτήν. Αἱ ἀρχαί, τόσον αἱ στρατιωτικαί, ὅσον καὶ αἱ ἀστυνομικαί, ἀρνοῦνται νὰ παράσχουν οἱανδήποτε σχετικὴν πληροφορίαν. Παρὰ τὴν μυστικότητα ὅμως ταύτην, αἱ ἐφημερίδες ἐδημοσίευσαν τὰ ὀνόματα τῶν δύο προσωποκατοχῶν, αἱ ὁποῖαι συνελήφθησαν καὶ προεφυλακίσθησαν ἤδη. Πρόκειται, ὡς εἶνε γνωστόν, περὶ τῶν κ.κ. Ὠμπέν, ἀρχισυντάκτου ἐπὶ τῶν εἰδήσεων τῆς ἐφημερίδος «Χρόνος», τῆς ὁποίας οἱ δεσμοὶ μὲ τὸ γαλλικὸν ὑπουργεῖον τῶν Ἐξωτερικῶν εἶνε ἐξαιρετικῶς στενοί καὶ Πουαρὲ, ὑπαλλήλου εἰς τὴν ὑπηρεσίαν ἀγγελιῶν τῆς ἐφημερίδος «Φιγκαρό».

Καὶ οἱ δύο κατηγορούμενοι ὁμολόγησαν τὴν ἐνοχήν των. Ὁ πρῶτος, ὁ ἀρχισυντάκτης ἐπὶ τῶν εἰδήσεων τοῦ Παρισινοῦ «Χρόνου», κατέθεσεν ὅτι πράγματι ἔλαβεν ἀπὸ τὴν ὀργάνωσιν τῆς κατασκοπείας τὸ ποσὸν τοῦ ἑνὸς ἑκατομμυρίου γαλλικῶν φράγκων. Περὶ τοῦ δευτέρου, τοῦ ὑπαλλήλου ἐπὶ τῶν ἀγγελιῶν τοῦ «Φιγκαρὸ», ἀναφέρεται ὅτι εἶχε λάβει ποσὸν 3.500.000 φράγκων. Ἀμφότεροι ὅμως διὰ νὰ δικαιολογηθοῦν, ἐπροφασίσθησαν ὅτι δὲν ἐγνώριζαν μετὰ τῶν ὁποίων εὑρίσκοντο εἰς σχέσεις, ἦσαν, καθὼς ἐνόμιζον φίλοι τῆς Γαλλίας καὶ ὅτι ἔλαβον τὰ δοθέντα εἰς αὐτοὺς χρήματα δι' ἐργασίας καὶ ὑπηρεσίας, τὰς ὁποίας παρέσχον εἰς αὐτοὺς καὶ αἵτινες δὲν εἶχον σχέσιν μὲ τὴν δημοσιογραφίαν. Κατὰ τοὺς ἰσχυρισμούς των, οὗτοι ἐθεώρουν ὅτι αἱ ἐργασίαι αὗται προσεφέροντο εἰς ξένους, θὰ ἦσαν χρήσιμοι διὰ τὴν Γαλλίαν.

### ΔΗΛΩΣΙΣ ΤΟΥ «ΦΙΓΚΑΡΟ»

Κατόπιν τῆς ἀνακαλύψεως καὶ συλλήψεως τῶν ἐνόχων, ἡ μία ἐκ τῶν δύο ἐφημερίδων, τὸ «Φιγκαρὸ», εἰς τὴν ὁποίαν εἰργάζετο ὁ Πουαριέ, ἐδημοσίευσε τὸ κάτωθι σημείωμα τοῦ προέδρου τοῦ διοικητικοῦ συμβουλίου κ. Ρομιὲ, ὡς ἐκπροσώπου τῆς ἐπιχειρήσεως, δεδομένου ὅτι ἡ ἐφημερὶς εἶνε ἀνώνυμος ἑταιρεία.

«Κατόπιν τῶν γεγομένων ἐρευνῶν περὶ τῆς δράσεως τῶν ξένων προπαγανδῶν εἰς τὴν Γαλλίαν, ἡ στρατιωτικὴ δικαιοσύνη κατηγόρησεν ἐν πρόσωπον, τὸ ὁποῖον εἰργάζετο εἰς τὴν ὑπηρεσίαν τῶν ἐμπορικῶν ἀγγελιῶν εἰς τὴν ἐφημερίδα μας. Τὸ πρόσωπον αὐτό, οὐδεμίαν σχέσιν εἶχε μὲ τὴν σύνταξιν τῆς ἐφημερίδος, οὔτε εὐθύνην εἰς τὴν διαχείρισιν, οὔτε ἀκόμη ἤσκει καμμίαν ἐπίδρασιν ἐπὶ τῆς ἐφημερίδος. "Αλλωστε, ἐπεδείκνυεν ἐπιφυλακτικότητα καὶ διαγωγὴν ἄψογον».

Ἐν συνεχείᾳ τοῦ σημειώματος αὐτοῦ, τὸ «Φιγκαρὸ» ἐδημοσίευσε τὸ κάτωθι ἀνακοινωθὲν τοῦ πρακτορείου «Φουρνιέ»:

«Ἐπὶ τοῦ παρόντος, εἶνε ἐπιτετραμμένον νὰ βεβαιώσωμεν, ὅτι τὰ δύο συλληφθέντα πρόσωπα ἐνήργουν διὰ λογαριασμὸν ξένης προπαγάνδας ἐκτὸς τῶν δημοσιογραφικῶν καθηκόντων των καὶ ὅτι οἱ δύο συλληφθέντες ἠγνόουν τὴν «ἰδιαιτέραν» δρᾶσιν καὶ τοὺς σκοποὺς τῶν ὀργάνων, τῶν ὁποίων ἦσαν οἱ συνεργάται. Οἱ δύο κατηγορούμενοι ἀνεγνώρισαν ὅλας τὰς πράξεις αἱ ὁποῖαι τοὺς βαρύνουν, κατέθεσαν δὲ ὅτι πᾶν ὅ,τι ἐπίμεμπτον ἔκαιον, βαρύνει ἐξ ὁλοκλήρου αὐτούς. Αἱ δύο ἐφημερίδες, εἰς τὰς ὁποίας εἰργάζοντο οὗτοι, θὰ δημοσιεύσουν, ἐξ ἀφορμῆς τῆς ἀνακαλύψεως κατασκοπείας, μίαν ἐξήγησιν ἀκριβῆ καὶ εὐκρινῆ».

Τὰ γραφεῖα τῆς ἐφημερίδος «Χρόνος» ἦσαν κλειστά, διότι αὐτὴ δὲν ἐκδίδεται κατὰ τὴν 14ην Ἰουλίου καὶ ὡς ἐκ τούτου ἡ ἐφημερὶς αὐτὴ δὲν ἔσχε τὴν εὐκαιρίαν νὰ παράσχῃ ἐξήγησιν, ἐπὶ τῆς συλλήψεως τοῦ ἀρχισυντάκτου της ἐπὶ τῶν εἰδήσεων κ. Ὠμπέν.

### Η ΑΥΣΤΡΙΑΚΗ ΚΟΜΙΣΣΑ

Ἀνεξαρτήτως ὅμως τῶν γενομένων συλλήψεων ἡ ἔρευνα καὶ αἱ ἀνακρίσεις συνεχίζονται διευθύνει δὲ αὐτὰς ὁ ἀνακριτὴς κ. Μπονό, ὁστις ἔχει γίνει διάσημος ἐκ τῆς ὑποθέσεως τοῦ Σταβίσκυ. Οὗτος ἀπὸ καιροῦ ἤδη ὑπηρετεῖ εἰς τὸ Β' γραφεῖον, αἱ δὲ στρατιωτικαὶ ἀρχαὶ τοῦ ἐνεπιστεύθησαν τὴν διεξαγωγὴν τῶν

(Συνέχεια εἰς τὴν 6ην σελίδα)

### Εἰς τὴν ὄην σελίδα

Χιλιάδες πολιτῶν συνεκρότησαν εἰς ὅλην τὴν Ἑλλάδα ἐπιτροπὰς διὰ τὸν λαϊκὸν ἑορτασμὸν τῆς 4ης Αὐγούστου.

Εἰς τὸ περιθώριον τοῦ ἐμφυλίου πολέμου

## Ἐφυγάδευα καταδίκους ἀπὸ τὴν Μαδρίτην

ΙΟΝ

Ἡ αὐγὴ εἰς τὴν Μαδρίτην εἶνε θαυμαστὴ καὶ τὸ καλοκαίρι ὑπέροχη. Καθὼς ἐκοίταζα ἀπὸ τὸ παράθυρό μου τὸ πρωῒ τοῦ Σαββάτου, 18ης Ἰουλίου 1936, ἐσκεπτόμην ὅτι προηγγέλλετο θαυμασία ἡμέρα. «Πρέπει νὰ κάμωμεν μίαν ἐκδρομήν», εἶπα εἰς τὴν σύζυγόν μου καὶ ἀπεφασίσαμεν νὰ πᾶμε στὸ Ἐσκοριάλ. Ἐκείνην τὴν ἡμέραν συνελήφθημεν δύο φοράς.

Πρὶν φύγωμεν, ἐπεκράτει εἰς τὴν πόλιν μία ἀκαθόριστος ζωηρὰ ἀνησυχία. Ἐκυκλοφοροῦσαν φῆμαι περὶ ἐξεγέρσεως εἰς τὸ Μαρόκον καὶ κινήματος εἰς τὴν Ἱσπανίαν διὰ τὴν ἐπιβολὴν στρατιωτικῆς δικτατορίας. Ὡμιλοῦσαν περὶ ὁμαδικῶν δολοφονιῶν. Πρώτη ἐξ ὅλων ἦτο ἡ δολοφονία τοῦ Καλβὸ Σοτέλο, ἡγέτου τοῦ μοναρχικοῦ κόμματος τῆς Ἱσπανίας. Τὸ πτῶμα του εὑρέθη εἰς τὴν εἴσοδον τοῦ νεκροταφείου, ὅπου εἶχεν ἐγκαταληφθῇ ἀπὸ τοὺς δολοφόνους.

Βραδύτερον ἕνας ἀπὸ τοὺς φονεῖς τοῦ Σοτέλο ἔγινε δεσμοφύλαξ μου. Δὲν ἀναφέρω τὸ ὄνομά του διότι εὑρίσκεται ἀκόμη ἐλεύθερος εἰς τὴν Ἱσπανίαν καὶ διότι τὸν ἐυγνωμόνω, ἐπειδὴ δὲν ἐξετέλεσε τὴν διαταγὴν ποὺ ἔλαβε νὰ μὲ τουφεκίσῃ.

"Ετσι, ἐξεκινήσαμε ἐκεῖνο τὸ καλοκαιρινὸ πρωῒ εὐδιάθετοι καὶ μὴ σκεπτόμενοι τίποτε ἄλλο ἀπὸ τὴν ἐξοχήν. Ἡ Μαδρίτη ἐκοιμᾶτο ἀκόμη, πλὴν τῶν πρωϊνῶν ἐργατικῶν πρατ. Διασχίσαμε γρήγορα τοὺς ἀδειους δρόμους τῆς πόλεως. Ξαφνικὰ εἰς τὰ περίχωρα τῆς πόλεως, εἰς τ

## Θεάματα

ΣΙΝΕΑΚ

ΑΠΟ ΑΥΡΙΟΝ

ΦΙΕΣΤΑ

Θαυμασία Ἐγχρωμος ἐπιθεώρησις μὲ τὰ περίφημα σκανδιναβικὰ γλέντια, στὰ ὁποῖα συμμετέχουν γνωστοὶ ἀστέρες.

ΔΥΟ ΧΑΡΙΤΩΜΕΝΑ ΚΑΙ ΕΞΥΠΝΟΤΑΤΑ ΜΙΚΥ

ΤΑ ΤΡΙΑ ΛΥΚΟΠΟΥΛΑ

ΤΟ ΚΟΥΝΕΛΙ ΚΑΙ ΟΙ ΑΚΡΙΔΕΣ

Δύο θεαματικότατα ρεπορτὰζ.

1ον) ΑΝΑΠΑΡΑΣΤΑ Σ Ι Σ ΧΟΡΟΥ ΤΗΣ ΟΠΕΡΑΣ ΤΟΥ 19ου ΑΙΩΝΟΣ.

2ον) ΤΟΥΡΙΣΜΟΣ ΚΑΙ Α-ΕΡΟΠΛΑΝΟΝ

Διὰ τὰς Κυρίας:

Η ΤΕΛΕΥΤΑΙΑ ΠΑΡΙΣΙΝΗ ΜΟΔΑ

ΚΑΙ ΟΛΑ ΤΑ ΤΕΛΕΥΤΑΙΑ ΠΑΓΚΟΣΜΙΑ ΕΠΙΚΑΙΡΑ ΓΕΓΟΝΟΤΑ

ΠΑΝΤΟΤΕ ΚΑΤΑΛΛΗΛΟΝ ΔΙΑ ΠΑΙΔΙΑ

ΣΦΕΝΔΟΝΗ ΣΤΑΔΙΟΥ

ΑΠΟΨΕ 16 ΙΟΥΛΙΟΥ

Ὥρα 8 μ. μ. ἀκριβῶς

Ἐπαναλαμβάνεται ἡ τραγωδία

ΕΥΡΙΠΙΔΟΥ

«ΙΩΝ»

ΑΙΝΩΝ ΚΑΡΖΗΝ

Οἱ ἡθοποιοὶ φοροῦν μάσκες, κοθόρνους καὶ εἰδικὰς ἀμφίεσεις.

Διὰ νὰ παρακολουθήσῃ ὅλος ὁ λαὸς τὴν θαυμασίαν αὐλητρίδα.

ΤΙΜΑΙ ΔΡ. 20 — 30

Εἰσιτήρια εἰς τὴν εἴσοδον τοῦ Σταδίου.

Διευθυντὴς τοῦ Τσιφλικοῦ Ἐμμανουὴλ Μ. Κασσιανίδης

Ἀνεβασμένη μὲ λαμπρὰν ἐπιτυχίαν ἀπὸ τὴν

ΚΑΡΖΗΝ

ΑΠΟΨΕ 16 ΙΟΥΛΙΟΥ

Ἐπαναλαμβάνεται ἡ τραγωδία

ΕΥΡΙΠΙΔΟΥ

«ΙΩΝ»

Ἀνεβασμένη μὲ λαμπρὰν ἐπιτυχίαν ἀπὸ τὸν

ΚΑΡΖΗΝ

Γ. ΚΗΠΟΥΡΙΚΗ ΕΚΘΕΣΙΣ ΚΗΦΙΣΙΑΣ

ΥΠΟ ΤΗΝ ΠΡΟΣΤΑΣΙΑΝ

ΤΗΣ Α. Μ. ΤΟΥ ΒΑΣΙΛΕΩΣ

2ος ΠΕΡΙΟΔΟΣ

15-16 ΙΟΥΛΙΟΥ

1939

ΕΙΣ ΤΟ ΑΛΣΟΣ ΚΗΦΙΣΙΑΣ

ΤΙΜΑΙ ΕΙΣΙΤΗΡΙΩΝ:

ΣΑΒΒΑΤΟΝ 15ης ΙΟΥΛΙΟΥ ΔΡΑΧΜΑΙ 30

ΚΥΡΙΑΚΗΝ 16ης ΙΟΥΛΙΟΥ ΔΡΑΧΜΑΙ 30

# Ἀπὸ Πρωΐας εἰς Πρωΐαν

ΕΝΤΥΠΩΣΙΑΚΟΝ ΟΥΑΛΛΑΣ. - 43 - ΤΟ ΜΥΣΤΗΡΙΟΝ ΤΟΥ ΗΜΕΡΟΔΕΙΚΤΟΥ

### Περίπατος

Ἐκεῖ, στὰ πόδια τῆς "Ἀκροπόλεως, ποὺ ἄλλοτε ἔσφυζε ἡ ζωὴ μὲ ἀλλοῖες συνοικίες, ἔνας ἀπέραντος ἐρειπιῶν ἀπλώνεται. Ἔδῶ κι' ἐκεῖ μονάχα, μένουν, σὰν ὑπολείμματα παλαιοῦ, μερικὰ σπίτια, ἐρειπωμένα, ποὺ σύντομα θὰ πέσουν κι' αὐτά, ὅπως ἡ λόγος τῆς χησυμότητος ἐπιβάλλει, καὶ δὲν θὰ μείνῃ παρὰ ἕνας κενὸς χῶρος, ποὺ θὰ γίνῃ πάρκο.

"Ὅμως, δὲν μπορεῖ νὰ πῇ κανεὶς πὼς ἡ ζωὴ ἐπέθανε, καὶ πὼς ἐπῆρε τὸν δρόμο τῆς ἀπάρτειας. Ἀπὸ τὰ ἐρείπια, μέσα στὸν ἄθεσιο ἐκεῖνο χῶρο... Ἡ σκαπάνη τοῦ ἀρχαιολόγου, ποὺ ἔρριξε κάτω τὰ σιγχρονα σπίτια, κι' ἀνάσανε μὲ σπλάγχνα τῆς γῆς, ἔφερε στὸ φῶς μιὰ καινούργια ζωή, ποὺ δὲν εἶχε χιλιετηρίδων. Τὸ κομμάτι τῆς πόλης, ποὺ ξανάνιωσε, δείχνει μιὰ ζωὴ τὰ πολὺ πενήντα-ἑξηντάχρονη. Μὲ τὴν ἀθλιότητα τῶν γερασμένων λαϊκῶν συνοικιῶν, ποὺ σπάνια εἶχαν χαρακτῆρα, ἀλλὰ ἐσηκώνοντο μὲ ἐπιμονὴν ἀπὸ μονάχα ἢ ἀλληλοσχετιζόμενους τοὺς ἀνθρώπους, ποὺ ἔζησαν μέσα στὴν ἀθλιότητα καὶ ἐπέθανον ἀνάμεσά της.

Ἀπὸ τὰ ἐρείπια ἀναδύεται ἡ ζωὴ τῶν ἀνεργαστηρίων καὶ τῶν ἐργαστηρίων. Ἐκεῖ ἡ ἀρχαία ἀγορά, ποὺ ἐπάτησε τὰ πόδια, θὰ ἀναστηλωθῇ, ἀπὸ τὰ ἐρείπια, ἀπὸ τὰ ἐρείπια τῶν ἀρχαίων ἐργαστηρίων, ποὺ ἐστηρίζοντο τὰ ἀρχαῖα ἀγάλματα, ποὺ ἐστόλιζαν τὰ ἀρχαῖα ἀνάκτορα, ποὺ ἐστόλιζαν τὰ ἀρχαῖα σπίτια, ποὺ ἐστόλιζαν τὰ ἀρχαῖα μνήματα, ποὺ ἐστόλιζαν τὰ ἀρχαῖα ἱερά, ποὺ ἐστόλιζαν τὰ ἀρχαῖα θέατρα, ποὺ ἐστόλιζαν τὰ ἀρχαῖα στάδια, ποὺ ἐστόλιζαν τὰ ἀρχαῖα γυμνάσια

## Ὁ ρόλος τῶν γυναικῶν εἰς τὴν πολιτικὴν

(Συνέχεια ἐκ τῆς 1ης σελίδος)

ξωθεν, εἶτε διὰ παρεμβάσεων πολιτευομένων ἐπὶ τοῦ πλείστου τὴν ἐκλογὴν τῶν ἐκλογέων. Ἡ προτίμησις συνήθως κατευθύνεται πρὸς ἐκείνους, οἱ ὁποῖοι ἐκ τῶν ἔνδον ἔχουν τὴν καλυτέραν γνῶσιν τῶν πραγμάτων καὶ τῶν ἀναγκῶν τῆς ἐκλογικῆς περιφερείας καὶ ἔχουν τὴν ἀνάλογον ἐμπειρίαν καὶ ἱκανότητα νὰ ἐκπροσωπήσουν ἐπαξίως τὸν ἐκλογικὸν σῶμα. Κατὰ τὰς ἐκλογὰς τοῦ 1936 ἐξελέγησαν 19 γυναῖκες βουλευταί, ἐκ τῶν ὁποίων αἱ 15 ἦσαν ἐκ τῶν ἀνωτέρω κατηγοριῶν. Ἀπὸ τὸ ἔτος τοῦ Μεγάλου Πολέμου, κατὰ τὸ ὁποῖον ἐδόθη τὸ δικαίωμα τῆς ψήφου μὲ τὰς πολιτικὰς ἐξισώσεις τῶν δύο φύλων, ἡ ἀνάμιξις τῶν γυναικῶν εἰς τὰ πολιτικὰ πράγματα ἔλαβε διαστάσεις ἐξόχως ἀξιοσημείωτον. Ἡ ἔμφυλος διάκρισις ἐξέλιπε σχεδὸν ἐντελῶς ἐκ τῶν πολιτικῶν ἀγορεύσεων καὶ ἀντιπαραθέσεων. Ἡ ἐπιρροὴ τῶν γυναικῶν ἐπὶ τῆς ἐξελίξεως τῶν πολιτικῶν πραγμάτων ἐν τῇ Ἀγγλίᾳ καταφαίνεται, διὰ τὴν τελευταίαν δεκαετίαν, ἐκ τοῦ ἀριθμοῦ τῶν γυναικῶν, αἱ ὁποῖαι ἐκλέγονται εἰς τὴν Βουλὴν τῶν Κοινοτήτων. Ἀπὸ τοῦ 1918 μέχρι τοῦ 1935 ἐξελέγησαν 15 γυναῖκες βουλευταί, ἐκ τῶν ὁποίων ἑπτὰ ἐξελέγησαν κατὰ τὰς ἐκλογὰς τοῦ 1935. Ἡ ἀνάμιξις τῶν γυναικῶν εἰς τὰ πολιτικὰ πράγματα ἐν Ἀγγλίᾳ ἔχει ἐπιφέρει μεταβολὰς εἰς τὸν χαρακτῆρα τῶν ἐκλογῶν. Ἡ ἐπιρροὴ τῶν γυναικῶν ἐπὶ τῆς ἐξελίξεως τῶν πολιτικῶν πραγμάτων

# ΕΙΣ ΟΛΟΚΛΗΡΟΝ ΤΗΝ ΕΛΛΑΔΑ ΣΥΓΚΡΟΤΟΥΝΤΑΙ ΛΑ·Ι·ΚΑΙ ΕΠΙΤΡΟΠΑΙ

## ΔΙΑ ΤΟΝ ΠΑΝΗΓΥΡΙΚΟΝ ΚΑΙ ΠΑΛΛΑ·Ι·ΚΟΝ ΕΟΡΤΑΣΜΟΝ ΤΗΣ ΕΠΕΤΕΙΟΥ ΤΗΣ 4ης ΑΥΓΟΥΣ

Εἰς τὸ ὑφιστάμενον Τοπικὸν καὶ Τουριστικὸν Γραφεῖον Ἐπαρχιακῶν Ἐκδρομῶν τῆς Νομαρχίας ἐφορεύοντος τοῦ Νομοῦ κ. Ἀντωνοπούλου ἐπροστέθησαν οἱ κ.κ.

ΝΟΜΟΣ ΑΙΤΩΛΟΑΚΑΡΝΑΝΙΑΣ

ΒΛΥΖΑΝΩΝ — Ἰων. Κριτικὸς πρόεδρος, Ν. Ἀντωνόπουλος, Δ. Δεσύλλας, Ἀντ. Κοντοῦ, σύμβ. Β. Μπάκας, Βασ. Καπετάνιος, Σπ. Νικήτας, Ν. Τζίγκος, Δ. Λαμπρόκης, Ἀθ. Ἀνδρικόπουλος, Ἀθ. Μπαλάμπης, ὁμοδρομεῖς ΒΥΡΓΙΕΙΟΥ — Ἀθ. Ζαφειρόπουλος, Ἀλ. Π. Καρασμάνης, Στ. Ι. Καραγιάννης, Δ. Ν. Ἀναγνώστου, Ἀντ. Ν. Ἀναγνώστου, Ἀθ. Ν. Ἀναγνώστου, Ν. Ἀθ. Ἀναγνώστου, Ν. Ἀθ. Ἀναγνώστου, Ν. Ἀθ