ΧΡ. Β. ΠΑΛΑΙΟΛΟΓΟΣ
ΠΡΩΗΝ ΥΠΟΥΡΓΟΣ
ΔΟΥΛΕΥΤΗΣ ΙΩΑΝΝΙΝΩΝ - ΘΕΣΠΡΩΤΙΑΣ
ΩΔΕΙΟΝ ΕΠΙΣΤΗΜΙΟΥ 57 - ΑΘΗΝΑΙ
ΤΗΛ. 3242460

Ο ΚΑΙΡΟΣ ΣΗΜΕΡΑ
● Πτώσις θερμοκρασίας.
● Νεφώσεις εἰς Β. Ἑλλάδα.
● Ἄνεμοι μέτριοι.
● Θάλασσα τεταραγμένη.
Τὸ πλῆρες δελτίον εἰς τὴν 2αν σελίδα

ΕΤΟΣ Δ', ΑΡΙΘΜΟΣ 1170

ΜΕΣΗΜΒΡΙΝΗ

ΤΡΙΤΗ, 3 ΑΥΓΟΥΣΤΟΥ 1965

Η ΜΕΣΗΜΒΡΙΝΗ ΕΚΔΙΔΕΤΑΙ ΚΑΘ' ΕΚΑΣΤΗΝ ΗΜΕΡΑΝ ΠΛΗΝ ΤΗΣ ΚΥΡΙΑΚΗΣ. ΓΡΑΦΕΙΑ - ΤΥΠΟΓΡΑΦΕΙΑ: ΣΩΚΡΑΤΟΥΣ 57, ΑΘΗΝΑΙ (101). ΤΗΛΕΦΩΝΑ: ΚΕΝΤΡΟΝ 587.611 (10 ΓΡΑΜΜΑΙ). ΝΥΚΤΕΡΙΝΗ ΥΠΗΡΕΣΙΑ: 585.072, ΛΟΓΙΣΤΗΡΙΟΝ - ΚΑΤΑΧΩΡΙΣΕΙΣ: 523.554. ΤΗΛΕΓΡΑΦΙΚΗ ΔΙΕΥΘΥΝΣΙΣ: ΜΕΣΗΜΒΡΙΝΗ, ΤΕΛΕΞ: Ν: 292.

ΤΙΜΗ ΦΥΛΛΟΥ ΔΡΧ. 1.50

Μετὰ τὰ χθεσινὰ ἔκτροπα ἡ Βουλὴ ψηφίζει

ΑΠΑΡΧΗ ΣΗΜΕΡΑ ΝΕΩΝ ΕΞΕΛΙΞΕΩΝ

ΑΠΟΨΕ τερματίζεται εἰς τὴν Βουλὴν ἡ θυελλώδης συζήτησις ἐπὶ τῶν προγραμματικῶν δηλώσεων ποὺ ἀνέγνωσεν ὁ κ. Γ. Νόβας χθὲς ἐν μέσῳ ἀπεριγράπτου θορύβου καὶ ἀδιακόπων ἐπεισοδίων. Καί, πλὴν ἀπροόπτου, ἀμέσως μετὰ θὰ γίνῃ ἡ ψηφοφορία.

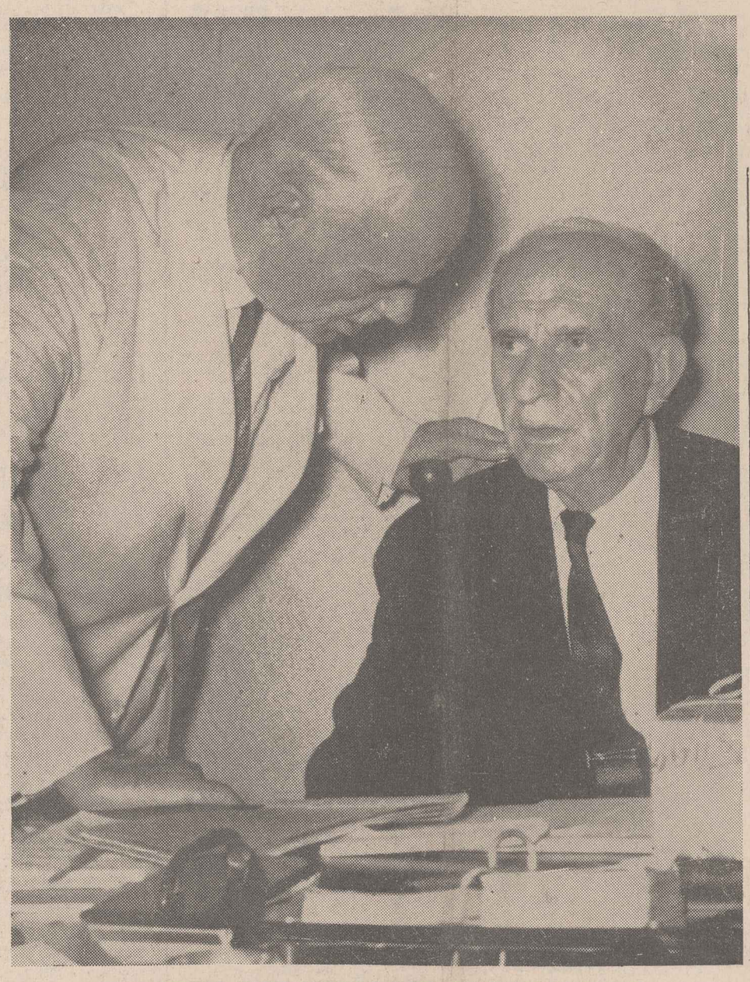

Ο ΑΠΩΝ ΤΗΣ ΧΘΕΣΙΝΗΣ ΣΥΝΕΔΡΙΑΣΕΩΣ

Ὁ κ. ΓΕΩΡΓΙΟΣ ΠΑΠΑΝΔΡΕΟΥ, μὲ χαρακτηριστικῶς βαρὺ καὶ κουρασμένο ὕφος ἐνημεροῦται ἀπὸ τὸν προεδρεύοντα τῆς Βουλῆς (βουλευτὴν τῆς Ε.Κ.) κ. Ἐμμ. Μπακλατζῆν ἐπὶ τῶν τεκταινομένων ἐντὸς τῆς αἰθούσης τῶν συνεδριάσεων τῆς Βουλῆς, εἰς ὁποίαν δὲν κατεδέχθη νὰ μεταβῇ, ἂν καὶ ὑπεχρεώθη ν' ἀποστείλῃ τελικῶς ἐκεῖ τοὺς αἰγμαλωτισμένους «πιστούς» του.

Θέματα

ΟΙ ΑΠΟΝΤΕΣ

ΠΑΡ' ΟΛΗΝ τὴν λυσσώδη προσπάθειάν των, παρ' ὅλην τὴν ὑποστήριξιν ἑνὸς ἀποχαλινωθέντος τύπου, παρ' ὅλην τὴν κινητοποίησιν τῶν ἀνατρεπτικωτέρων στοιχείων τῆς μάζης, οἱ «πεζοδρομακοὶ» ἠττήθησαν. Περὶ ὥραν 7ην ἀπογευματινὴν τῆς χθὲς εἰσῆλθον εἰς τὴν αἴθουσαν τῆς Ἐθνικῆς Ἀντιπροσωπείας καὶ κατέλαβον τὰ ἑδώλιά των. Ὁ ὑπερδεκαπενθήμερος ἀγὼν των ἐναντίον τῆς νομιμότητος, τῆς τάξεως, ἀλλὰ καὶ αὐτῆς ταύτης τῆς ἐλευθερίας τῆς γνώμης (συμπεριλαμβανομένης καὶ τῆς ἰδικῆς των), ἐστάθη ἀνίκανος νὰ καταλύσῃ τὸ Σύνταγμα καὶ τὸν πόθον δι' ὁμαλὴν κοινοβουλευτικὴν ἐξέλιξιν. Αἱ ἐξωφρενικαὶ θεωρίαι διὰ τῶν ὁποίων ἐπεχειρήθη νὰ ἐπενδυθῇ ἡ δυναμιτιστικὴ κατὰ τοῦ πολιτεύματος ἀπεργία των — ποὺ ἦλθε μετὰ τὴν ἄλλην ἐκείνην, ἐξ ἴσου οἰκτρῶς ἀποτυχοῦσαν ἀπεργίαν, ποὺ διέταξαν οἱ παρ' αὐτῶν διορισθέντες ἐργατοπατέρες —, εἶχαν καταρρεύσει μετὰ πατάγου, ὁ τόνος δὲ τῆς γελοιοποιήσεως προσέδωσε τὸ ἱλαρὸν στοιχεῖον εἰς τὴν ἀπελπισίαν τῶν «μαντρωμένων».

Τὸ μαντρὶ

ΑΛΛΑ τὸ «μαντρὶ» ἐπέζησε καὶ ἐντὸς τῆς ἱερᾶς (ὅπως θὰ ἔπρεπε νὰ εἶναι) αἰθούσης τῆς Ἐθνικῆς Ἀντιπροσωπείας. Καὶ τὸν ρόλον τῶν ὑλακτούντων φυλάκων ἀνέλαβον προθύμως βουλευταὶ ἐξ ἐκείνων ποὺ οὐδέποτε ἔχουν πατήσει τὸ πόδι των εἰς τὸ βῆμα τῆς Βουλῆς, ποὺ οὐδέποτε εἰσέφερόν τι θετικὸν εἰς τὰς συζητήσεις, ποὺ ἐπιδιώκουν ν' ἀποσπάσουν τὴν εὔνοιαν τῶν ἀρχηγῶν καὶ τὴν προσοχὴν τῆς κοινῆς γνώμης διὰ τῆς ἀτιμωρήτου, λόγῳ τῆς ἀσυλίας, θρασύτητος. Καὶ αὐτοὶ ἀκριβῶς, οἱ ὁποῖοι δὲν ἐτιμήθησαν οὔτε κἂν ἐρωτήσεως ὡς πρὸς τὸ «μάντρωμά» των τῆς Παρασκευῆς, ἀπεδείχθησαν οἱ ἔξαλλοι ὑποκινηταὶ τῶν ἐπεισοδίων τῆς Δευτέρας, τὰ ὁποῖα θὰ παραμείνουν ὡς στίγμα εἰς τὰ ἑλληνικὰ κοινοβουλευτικὰ χρονικά· ἀλλὰ καὶ ὡς δεῖγμα ἐγκαινιασθεισῶν πολιτικῶν μεθόδων

Τὸ Καστρὶ

ΛΠΩΝ καὶ δυστυχῶς ὄχι πλέον «μέγας» ἀπὸ τὴν χθεσινὴν συνεδρίασιν ὁ κ. Γεώργιος Παπανδρέου. Καὶ σὺν αὐτῷ ἀπών, σμικρότερος ἀκόμη, ἐλάχιστος ἤδη ὑπὸ τὸ βάρος τῶν ἀλλεπαλλήλων ἀποκαλύψεων, ὁ υἱός του κ. Ἀνδρέας. Θλιβερὰ χθὲς ἡ δυὰς τῆς ἀπουσίας. Διότι αὐτοὺς τοὺς δύο, τὸν φορέα τοῦ περιλαλήτου, τοῦ μοναδικοῦ, τοῦ ἤδη ἀποβαλόντος τὴν αἴγλην τοῦ 53% καὶ τὸν παντὸς τρόπῳ τεχνουργούμενον πολιτικὸν κληρονόμον του, ἐνεκάλει ἡ χθεσινὴ συνεδρίασις. Καὶ αὐτοὶ ἀκριβῶς οἱ δύο ἐκ δειλίας, ποὺ διὰ πρώτην φορὰν ἐνεφανίσθη εἰς ἑλληνικὴν Βουλὴν μὲ τόσον βάθος, ἐπεχείρησαν μὲ πεῖσμα ν' ἀποφύγουν τὸ δρμὺ κατηγορητήριον, τὰς καταπελτικὰς ἀποκαλύψεις, τὰς ἱστορικὰς πλέον μομφάς. Καὶ ὅταν ἀντελήφθησαν, ἀργὰ ὅπως πάντοτε, ὅτι ἦτο ἀδύνατον ν' ἀποφύγουν τὸ πικρὸν ποτήριον τῆς δημοκρατίας, προετίμησαν νὰ τὸ πίουν μόνοι των, εἰς τὴν αἴθουσαν ἑνὸς κόμματος, ποὺ εἶχε χρησιμεύσει προχθὲς ὡς φυλακὴ δι' 140 βουλευτάς, ὡς φυλακὴ χθὲς διὰ τοὺς ἰδίους. Καὶ ἡ μόνη των ἐλπὶς ἦτο πλέον ὅτι ὡρισμένοι ἀπὸ τοὺς πιστούς των, ἐρασταὶ καὶ ἐκεῖνοι τῶν ὀχλοκρατικῶν μεθόδων, θὰ ἐμείωναν μὲ τὰς κραυγάς των, μὲ τὰς χειρονομίας, ἀκόμη καὶ μὲ τὰς βιαιοπραγίας των, τὸν ὀρυμαγδὸν τῶν ἀποκαλύψεων.

Τὸ χαρτὶ

ΠΩΣ, ΟΜΩΣ, νὰ μειωθῇ ἡ ἀποκάλυψις ὅτι τὴν ἰδίαν ἀκριβῶς μέθοδον — ν' ἀποκρύπτῃ ὁ δημοκρατικὸς κ. Γεώργιος Παπανδρέου ἀπὸ τοὺς στενωτέρους συνεργάτας του τὰ κρισιμώτερα τῶν προβλημάτων καὶ νὰ ἐπιχειρῇ δικτατορικώτατα νὰ τοὺς δεσμεύῃ ἀείποτε ψευδόμενος — ἐχρησιμοποίει καὶ κατὰ τὰς ἱστορικὰς ὥρας τῆς Ἀπελευθερώσεως, ὅπως περιέγραψε, μὲ τόσην ἐνάργειαν ὁ κ. Κανελλόπουλος; Ἀκόμη καὶ οἱ ἔξαλλοι τοποτηρηταὶ ἔγιναν πελιδνοὶ κατὰ τὴν ὥραν τῆς ἀγορεύσεως τοῦ ἀρχηγοῦ τῆς Ε.Ρ.Ε. Πῶς νὰ μειωθῇ ἡ ἐντύπωσις ἀπὸ τὴν πλήρη ἀπόδειξιν ὅτι ὁ κ. Ἀνδρέας Παπανδρέου δὲν ὡρώδησεν, οὔτε πρὸ τῆς αἰσχροτέρας συκοφαντίας κατὰ τοῦ ὑπουργοῦ τῶν Ἐξωτερικῶν (τοῦ πατρός του τότε) κ. Κωστοπούλου διὰ νὰ προσφέρῃ τὰς καλάς του ὑπηρεσίας εἰς τὸν διεθνῆ κομμουνισμόν, κατασυκοφαντῶν συνάμα καὶ τὸν ἱερὸν ἀγῶνα ὁλοκλήρου τῆς Ἑλλάδος διὰ τὴν Κύπρον. Καὶ πῶς, τέλος, νὰ μειωθῇ ἡ ἀλγεινὴ ἐντύπωσις ἀπὸ τὴν νέαν χθεσινὴν ἀποκάλυψιν ὅτι ἡ Ἀμερικανὶς σύζυγος τοῦ ἐπήλυδος ἐξ Ἀμερικῆς ἀρχολιπάρου συνέχιζε τὴν ἐπίσης συκοφαντικὴν κατὰ τῆς Ἑλλάδος καὶ τῶν θεσμῶν της ἐπιστολογραφίαν πρὸς Ἀμερικήν, μὴ σεβομένη τίποτε, οὐδ' αὐτὰ τὰ προχθεσινά της ψεύδη διὰ τῶν ὁποίων ἀπεπειράθη νὰ καλύψῃ τὴν πρώτην τοῦ αἴσχους ἀποκάλυψιν. Ἀλλὰ — δυστυχῶς — πρέπει νὰ συνεχίσωμεν.

ΠΡΩΤΟΣ θὰ ἀνέβῃ εἰς τὸ βῆμα τὸ βράδυ ὁ ἀρχηγὸς τῶν Προοδευτικῶν κ. Σπ. Μαρκεζίνης, ὁ ὁποῖος, ὑπὸ τὴν ἰδιότητά του ὡς «τρίτου», θὰ θελήσῃ νὰ ἀναλύσῃ τὴν κρισιμότητα τῶν ἐθνικῶν περιστάσεων καὶ νὰ ἀπευθύνῃ ἔκκλησιν διὰ τὴν ἐξεύρεσιν «μεγαλοπνόου» λύσεως εἰς τὸ πολιτικὸν πρόβλημα.

ΕΝ ΣΥΝΕΧΕΙΑ, τὸν λόγον θὰ λάβῃ ὁ ὑπουργὸς Συντονισμοῦ κ. Κ. Μητσοτάκης (θεωρεῖται ὡς ὁ ἐγκέφαλος τῆς κυβερνήσεως καὶ τὸ βαρὺ πυροβολικόν της...), ὁ ὁποῖος καὶ κατ' οὐσίαν θὰ κλείσῃ τὴν συζήτησιν. Ἀπὸ αὔριον, ἀναλόγως τοῦ ἀποτελέσματος τῆς ψηφοφορίας, ἡ χώρα εἰσέρχεται εἰς νέαν φάσιν πολιτικῶν ἐξελίξεων.

Ἡ εἰσήγησις τοῦ κ. Νόβα

1 ΩΣ ΔΙΕΚΗΡΥΞΕ χθὲς ὁ πρωθυπουργὸς κ. Γ. Νόβας, μόλις ἀκουόμενος ἐν μέσῳ τῶν παρασίτων, ποὺ μὲ πρωτοφανῆ θόρυβον καὶ συστηματικότητα διὰ τὰ χρονικὰ τῆς Βουλῆς ἐξέπεμπον ἐναντίον του μερικαὶ ὠργανωμέναι ὁμάδες παπανδρεϊκῶν βουλευτῶν: Ἡ κυβέρνησις, ἐὰν ψηφισθῇ, θὰ προσπαθήσῃ νὰ διευρύνῃ τὴν βάσιν της. Καὶ ἂν ἀποτύχῃ ἡ διεύρυνσις αὐτή, τότε θὰ ἐπιδιώξῃ νὰ καθιερώσῃ τὴν ἁπλῆν ἀναλογικὴν διὰ νὰ ὁδηγηθῇ ἡ χώρα εἰς ἐκλογάς.

● ΠΑΝΤΩΣ, ἐὰν ἡ κυβέρνησις δὲν λάβῃ ψῆφον ἐμπιστοσύνης, σημασίαν ἔχει τί θὰ εἰσηγηθῇ εἰς τὸν Βασιλέα ὁ πρωθυπουργὸς κ. Γ. Νόβας. Καὶ αὐτὰς τὰς προθέσεις του δὲν τὰς ἀπεκάλυψεν...

Κατόπιν ἀναθεώρησε

2 Ο ΑΡΧΗΓΟΣ τῆς Ε.Κ., ὁ ὁποῖος, ὡς φαίνεται, χθὲς τὸ μεσημέρι εὑρέθη ἐνώπιον ἀνταρσίας μεγάλης μερίδος τοῦ κόμματός του, ποὺ τὸν ὑπεχρέωσε νὰ ἀναθεωρήσῃ τὴν ἀπόφασίν του περὶ ἀποχῆς καὶ νὰ ἐπιτρέψῃ εἰς τοὺς βουλευτάς του νὰ παραστοῦν εἰς τὴν συζήτησιν, ἐμφανίζεται ἀποφασισμένος νὰ διεκδικήσῃ δι' ἑαυτὸν τὴν ἐντολήν, ἐὰν ἡ κυβέρνησις καταψηφισθῇ.

● ΣΥΓΚΕΚΡΙΜΕΝΑ: Ὁ κ. Γ. Παπανδρέου, μετὰ τὴν χθεσινομεσημβρινὴν σύσκεψιν τῶν στελεχῶν του εἰς τὸ Καστρί, ἐνεφανίσθη ἀποφασισμένος νὰ ἐξωθήσῃ τὰ πράγματα πρὸς μίαν μόνον λύσιν: Ἐκλογὰς τώρα ἀμέσως. Ἀλλ' ἐν συνεχείᾳ, ἀντιληφθεὶς, ὡς φαίνεται, τὸν δυσμενῆ ἀντίκτυπον ποὺ θὰ εἶχεν ἡ ἐπιμονή του πρὸς αὐτὴν τὴν λύσιν εἰς τοὺς βουλευτάς, ἐν ὄψει μάλιστα τῆς ἀποψινῆς ψηφοφορίας, ἔδωσε τὴν ἐντύπωσιν ὅτι ἐγκατέλειψε τὴν σκέψιν τῶν ἐκλογῶν καὶ ὅτι ἐπανῆλθεν εἰς τὴν ἀρχικήν του γραμμήν. Ὅτι μετὰ τὴν τυχὸν καταψήφισιν τῆς κυβερνήσεως μία λύσις ὑπάρχει: Ἡ πρόσκλησίς του ἐκ νέου διὰ νὰ λάβῃ τὴν ἐντολήν.

● ΑΛΛΑ γίνεται φανερὸν ὅτι βασικὴ ἐπιδίωξις τοῦ κ. Γ. Παπανδρέου εἶναι αἱ ἐκλογαὶ καὶ ὅτι ὁ ἀρχηγὸς τῆς Ε.Κ., τυχὸν λαμβάνων τὴν ἐντολήν, δὲν θὰ τὴν καταθέσῃ, ὡς μὴ δυνάμενος νὰ συγκεντρώσῃ αὐτοδύναμον πλειοψηφίαν, ἀλλὰ θὰ σχηματίσῃ κυβέρνησιν ἐπιδιώκων νὰ ἐπαναλάβῃ τὴν τακτικὴν ποὺ ἠκολούθησε τὸν Νοέμβριον τοῦ 1963: Νὰ διεκδικήσῃ τότε τὴν διάλυσιν τῆς Βουλῆς, ὑπὸ τὴν ἀπειλὴν ὅτι ἄλλως ἡ κυβέρνησίς του θὰ διατηρηθῇ εἰς τὴν ἐξουσίαν, στηριζομένη εἰς τὰς ψήφους τῆς ΕΔΑ.

Νέον σχῆμα

ΠΑΡΟΜΟΙΑ ἐξέλιξις συναντᾶ προκαταβολικῶς τὴν ἀντίδρασιν τῶν κυριωτέρων ἐνδοκομματικῶν στοιχείων, τὰ ὁποῖα τώρα ὑποστηρίζουν ἐνθέρμως τὸν ἀρχηγὸν τῆς Ε.Κ. εἰς τὴν ἐκστρατείαν ἐναντίον τῆς κυβερνήσεως Νόβα. Καὶ τὰ στοιχεῖα αὐτὰ διακηρύσσουν ἤδη ἀπροκαλύπτως ὅτι ἐπιδίωξις των εἶναι νὰ ὁδηγηθοῦν αἱ ἐξελίξεις εἰς ἄλλο κεντρῶον κυβερνητικὸν σχῆμα, εἴτε μὲ τὴν ἔγκρισιν, εἴτε καὶ χωρὶς τὴν συκατάθεσιν τοῦ κ. Γ. Παπανδρέου.

● Πάντως, αὐτὴ ἡ ἐπιδίωξις, ἀντικατοπτρίζουσα τὴν παγίαν διάστασιν τῶν στοιχείων τούτων μὲ τὸ Καστρί, εἶναι ἄσχετος μὲ τὴν ψήφισιν ποὺ ἐτέθη ἀπὸ χθὲς τὸ μεσημέρι εἰς κυκλοφορίαν περὶ ἐπελθούσης μεταξὺ τῶν δύο ἀντιμαχομένων στρατοπέδων τῆς ΕΚ συμφωνίας διὰ τὴν προώθησιν σχήματος ὑπὸ τὸν κ. Σ. Στεφανόπουλον. Ἡ συγκεκριμένη αὐτὴ ψῆφισις δὲν φαίνεται ὅτι ἀνταποκρίνεται εἰς τὰ πράγματα, πολὺ περισσότερον, μάλιστα, ἀφοῦ ἐλέγχεται καὶ ἀνακριβῆς ὁ ἰσχυρισμὸς ὅτι ὁ κ. Γ. Παπανδρέου χθὲς τὸ μεσημέρι ἔδωσε τὰς εὐλογίας του διὰ τὴν συγκρότησιν παρομοίου σχήματος. Ὁ ἀρχηγὸς τῆς Ε.Κ. ἠρνήθη κατηγορηματικῶς χθὲς τὸ μεσημέρι κάθε σχετικὴν σκέψιν... Καί, ὡς φαίνεται, ἡ διάδοσις ὑπῆρξεν ἁπλοῦν τέχνασμα διὰ νὰ ἐπηρεασθοῦν οἱ βουλευταὶ τῆς Ε.Κ. καί· ἐν ὄψει σχηματισμοῦ ἄλλης κεντρώας κυβερνήσεως ἀποφύγουν νὰ λάβουν θέσιν ὑπὲρ τῆς κυβερνήσεως τοῦ κ. Γ. Νόβα.

Φυγομαχία

ΚΑΤΑ τὴν γνώμην ἀντικειμενικῶν παρατηρητῶν: Βεβαίως, ἡ κυβέρνησις Νόβα δὲν ἐδικαίωσε χθὲς τὰς προσδοκίας δσων ἀνέμενον «ἀποκαλύψεις» συνταρακτικὰς — καὶ τοῦτο ὑπογραμμίζεται ἐντόνως καὶ ἀπὸ τοὺς παπανδρεϊκοὺς κύκλους. Ἀπὸ τὴν ἄλλην, ὅμως, τὸ γεγονὸς ὅτι οἱ βουλευταὶ τῆς Ἑ. Κ. προσῆλθον εἰς τὴν συνεδρίασιν παρὰ τὴν ἀρχικὴν ἀπόφασιν τοῦ κ. Γ. Παπανδρέου περὶ ἀποχῆς, νομιμοποιεῖ τὴν ἐπελθοῦσαν διὰ τὴς κρίσεως ἀλλαγήν. Τὸ ὅτι ὁ ἀρχηγὸς τῆς Ε. Κ. δὲν ἠδυνήθη νὰ ἐπιβάλῃ τὴν γραμμήν του εἰς τοὺς βουλευτάς του, θεωρεῖται ὡς σοβαρὰ ἔνδειξις ἀδυναμίας του... Ἐπὶ πλέον: Ἄλλη ἔνδειξις ἀδυναμίας του θεωρεῖται τὸ γεγονὸς ὅτι ἐνῶ ὁλόκληρον τὸ κόμμα του ἦτο εἰς τὴν Βουλήν, ὁ ἴδιος δὲν ἐνεφανίσθη εἰς τὴν αἴθουσαν τῶν συνεδριάσεων, ἀλλὰ ἔμεινεν εἰς παρακείμενον γραφεῖον, μαζὶ μὲ τὸν υἱόν του, μὲ τὸν κ. Σ. Στεφανόπουλον καὶ μὲ τὸν κ. Η. Τσιριμῶκον. Οἱ ἀντίπαλοί του ἀποφαίνονται ὅτι «ἐφυγομάχησε» — καὶ τὸ ὑπεγράμμισεν ἐντόνως ὁ ἀρχηγὸς τῆς Ε.Ρ.Ε. κ. Π. Κανελλόπουλος, ὁ ὁποῖος παρετήρησεν: «... ἀπουσιάζει ὁ ὑπεύθυνος τοῦ ἀδιεξόδου τῆς χώρας». Ἤδη δέ, ἡ πολιτικὴ κρίσις, μὲ τάσιν ἐκτονώσεως τῆς ἐκρηκτικῆς ἔως σήμερα ἀτμοσφαίρας, εἰσέρχεται εἰς νέον στάδιον ἀπόψε μὲ τὴν ψηφοφορίαν ποὺ θὰ ἀποτελέσῃ ἀφετηρίαν διὰ τὰ περαιτέρω...

ΕΝΑ ΧΕΛΙΔΟΝΙ

Ο ΠΡΩΤΟΣ βουλευτὴς τῆς Ἑνώσεως Κέντρου ποὺ ἐνεφανίσθη στὴν αἴθουσα τῆς Βουλῆς ἦταν ὁ κ. Θεοχαρίδης. «Ἕνα χελιδόνι δὲν φέρνει τὴν ἄνοιξι»: ἐψιθύρισεν εἰς τὰ θεωρεῖα τῶν δημοσιογράφων ἀδιάλλακτος ὀπαδὸς τοῦ κ. Παπανδρέου, ὁ ὁποῖος ἐπέμενε καὶ στὴν ἀδιάλλακτον ἀτοχήν.

Ἀκολούθησαν ὅμως καὶ ἄλλα χελιδόνια — τὰ ὁποῖα πράγματι δὲν ἔφεραν τὴν ἄνοιξιν. Ἀντίθετα, ἔφεραν τὴν πνοὴν ἑνὸς παπανδρεϊκοῦ χειμῶνος...

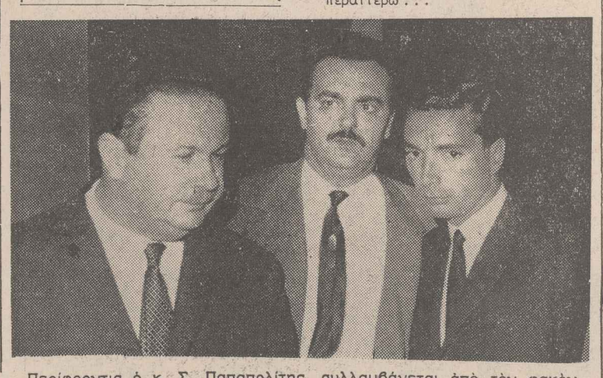

Περίφροντις ὁ κ. Σ. Παπαπολίτης, συλλαμβάνεται ἀπὸ τὸν φακὸν εἰς μίαν στιγμὴν ποὺ συναντᾶται εἰς τὸν διάδρομον τῆς Βουλῆς μὲ τὸν πρώην ὑπουργὸν κ. Π. Βαρδινογιάννην καὶ μὲ τὸν προωθούμενον εἰς τὴν ἡγεσίαν τῶν Φιλελευθέρων κ. Νικήταν Βενιζέλον (δεξιά). Ὁ κ. Σ. Παπαπολίτης ἐτήρησε χθὲς εἰς τὴν Βουλὴν «ἄψογον» στάσιν, ὑπὸ τὴν ἔννοιαν ὅτι καὶ τοῦ μεγαλυτέρου μέρους τῆς συνεδριάσεως μετέσχε καί, καθήμενος εἰς τὴν πρώτην σειράν, ἀπέφυγε νὰ προβῇ εἰς ὁποιανδήποτε ἐκδήλωσιν, τὴν ὥραν ποὺ ὠργανωμέναι ὁμάδες βουλευτῶν τῆς Ἑ.Κ., εἰς τὰς ὁποίας περιελαμβάνοντο καὶ μερικοὶ ἰδικοί του βουλευταί, ἔκαμαν ἐπιδείξεις («τεντυμπούσμοῦ»).

ΚΑΙ Β' ΕΠΙΣΤΟΛΗ

«Ἡ Μαργαρίτα ἡ Μαργαρώ, ξαναπηδᾶ μέσ' στὸ χορό...».
(Σκουλᾶς)

Μάστιξ τῆς χώρας ὁ κ. Ἀνδρ. Παπανδρέου καταγγέλλει ὁ κ. Μελᾶς

Η ΠΟΛΙΤΙΚΗ κρίσις δὲν ὀφείλεται εἰς τὴν παῦσιν τοῦ πρωθυπουργοῦ ἢ εἰς οἱανδήποτε ἄλλην ἀνώμαλον ἢ ἀντισυνταγματικὴν ἐνέργειαν τοῦ Βασιλέως.

Τὰ ἀνωτέρω ἐτόνισεν εἰς συνέντευξίν του, χθές, πρὸς τοὺς ἀντιπροσώπους τοῦ ἑλληνικοῦ καὶ ξένου τύπου, ὁ ὑπουργὸς Ἐξωτερικῶν κ. Γ. Μελᾶς ἀναπτύξας τὰ περιστατικὰ τῆς πολιτικῆς κρίσεως. Ὁ ἴδιος ὁ κ. Γ. Παπανδρέου — εἶπεν ὁ κ. Μελᾶς — κατήρτησε τὸ πλῆρες σχέδιον τῆς διαφωνίας του μὲ τὸν Βασιλέα καὶ τὸ ἐφήρμοσεν εἰς ὅλας τὰς λεπτομερείας του.

Πρὸς ἀπόδειξιν τούτου, ὁ κ. Γ. Μελᾶς, ἀνεφέρθη εἰς τὴν ἐπιστολὴν τῆς κ. Μάργκαρετ Α. Παπανδρέου πρὸς τὸν Ἀμερικανὸν σχολιαστὴν κ. Ντριοῦ Πῆρσον καὶ πρὸς ἄλλα πρόσωπα ἐπιρροῆς εἰς τὰς ΗΠΑ καὶ ἄλλην ἐπιστολήν της πρὸς τὴν σύζυγον τοῦ Ἀμερικανοῦ προέδρου κυρίαν Λύντον Τζόνσον (δημοσιεύεται εἰς τὴν 6' σελίδα).

Τὸ ἐνδιαφέρον εἰς τὰς ἐπιστολὰς τῆς κ. Μάργκαρετ Α. Παπανδρέου — συνέχισεν ὁ κ. Γ. Μελᾶς — εἶναι ὅτι ἡ πρώτη ἐγράφη ὅταν ὁ κ. Γ. Παπανδρέου δὲν εἶχεν ὑποβάλει ἀκόμη εἰς τὸν Βασιλέα τὸ αἴτημα ἀπολύσεως τοῦ κ. Γαρουφαλιᾶ. Ἐν τούτοις ἡ κ. Παπανδρέου προβλέπει διαφωνίαν μεταξὺ τοῦ Βασιλέως καὶ τοῦ πρωθυπουργοῦ καὶ ὅλα τὰ γεγονότα ποὺ ἐπηκολούθησαν.

Τὸ Κυπριακὸν

ΑΚΟΛΟΥΘΩΣ ὁ κ. Γ. Μελᾶς κατήγγειλεν ὅτι ὁ κ. Ἀνδρ. Παπανδρέου εἰς συνέντευξίν του πρὸς τὴν ἰταλικὴν κομμουνιστικὴν ἐφημερίδα «Οὐνιτὰ» ἀπεπειράθη νὰ δώσῃ ἄλλην, τελείως διαστρεβλωμένην ἐρμηνείαν τῆς κρίσεως. Ὁ κ. Α. Παπανδρέου ἐδήλωσεν ὅτι κατὰ τὰς τελευταίας ὥρας τοῦ βίου τῆς κυβερνήσεως Παπανδρέου, ὁ ὑπουργὸς Ἐξωτερικῶν κ. Στ. Κωστόπουλος παρέσχε, χωρὶς τὴν συγκατάθεσιν τοῦ πρωθυπουργοῦ, τὴν συναίνεσιν τῆς Ἑλλάδος διὰ τὴν δρᾶσιν τοῦ ΝΑΤΟ εἰς τὴν Κύπρον, δηλώσας ὅτι «θεωρεῖ τὸ Κυπριακὸν ὡς τῆς ἀποκλειστικῆς ἁρμοδιότητος τῆς Ἀτλαντικῆς Συμμαχίας» καὶ ὅτι τὸ πρακτικόπημα παρημπόδισε τὴν ἀποκάλυψιν τοῦ κ. Κωστοπούλου καὶ οὕτω τὸ ΝΑΤΟ ἔχει ἐλευθέραν εἴσοδον εἰς τὴν Κύπρον.

«Τὸ ψεῦδος εἶναι τόσον τερατῶδες καὶ ἀναιδὲς —ἐδήλωσεν ὁ κ. Γ. Μελᾶς—, ὥστε νὰ προκαλῇ ἀγανάκτησιν καὶ ἀηδίαν»

Ὁ κ. ΑΝΔΡ. ΠΑΠΑΝΔΡΕΟΥ, ἀπαντῶν ἐπὶ τῶν ἀνωτέρω, ἐδήλωσεν ὅτι ὁ κ. Γ. Μελᾶς «ἐπέλεξεν ἐν ἀπόσπασμα ἀναγραφῆς εἰς τὴν «Οὐνιτὰ», παρ' ὅλον ὅτι εἶχον δηλώσει ὅτι ἡ συγκεκριμένη παράγραφος δὲν ἐξέφραζεν ἀκριβῶς τὸ νοημά μου», πράγμα τὸ ὁποῖον ἐγνώριζεν ὁ κ. Μελᾶς.

Ὁ κ. Α. Παπανδρέου εἰς τὴν δήλωσίν του προσθέτει:

«Ἀλλὰ ἐπὶ τοῦ Κυπριακοῦ δὲν δικαιοῦται ὁ ψευδοϋπουργὸς κ. Γεώργιος Μελᾶς νὰ ὁμιλῇ. Οἱαδήποτε ἀπασχόλησίς του μὲ τὸ θέμα ἀποτελεῖ θράσος, διότι εἶναι γνωστὸν εἰς τὰ μέλη τοῦ μικροῦ Ὑπουργικοῦ Συμβουλίου, ὅπου παρέστη κατ' ἐξαίρεσιν, ποίαν θέσιν ἔλαβεν ἐπὶ τοῦ μεγάλου ἐθνικοῦ θέματος. Θεωρῶ χρέος μου νὰ τὸν καταγγείλω ἐπὶ ἐθνικῇ μειοδοσίᾳ. Ἦτο πρόθυμος νὰ κλείσῃ τὸ Κυπριακὸν μὲ ἐθνικῶς ἀπαράδεκτον συμβιβασμόν. Εἶναι χαρακτηριστικὸν ὅλων τῶν ἑνόχων εἰς τὸ μέγα ἐθνικὸν θέμα νὰ ψελλίζουν κατηγορίας ἐναντίον ἐκείνων οἱ ὁποῖοι εἶχον τὸ σθένος νὰ ὑποστηρίζουν τὴν μόνην ἐθνικῶς ἀξιοπρεπῆ θέσιν ἐπὶ τοῦ Κυπριακοῦ».

Ὁ κ. Γ. ΜΕΛΑΣ ἀπαντῶν εἰς τὸν κ. Α. Παπανδρέου, ἐδήλωσεν ὅτι ὅπως τὸν ἐχαρακτήρισεν εἰς τὴν Βουλὴν «ἀποτελεῖ κυριολεκτικῶς μάστιγα τῆς χώρας καὶ ἀνεστάτωσε τὰ πάντα», ἔνιωθε δὲ ὁλιγώτερον κατάλληλος νὰ κρίνῃ ἐκείνους ποὺ ἠγωνίσθησαν ἐπὶ ἔτη διὰ νὰ καταδείξουν τὸ ἀπαράδεκτον τῆς διχοτομήσεως καὶ τῶν συμφωνιῶν τῆς Ζυρίχης.

Ὁ κ. ΣΤ. ΚΩΣΤΟΠΟΥΛΟΣ ἐδήλωσεν ἐπὶ τοῦ θέματος εἰς τὴν Βουλὴν —κατὰ τὴν ἀγόρευσιν τοῦ κ. Γ. Μελᾶ — ὅτι παραιτεῖται τὸν ὑπουργὸν τῶν Ἐξωτερικῶν νὰ θέσῃ ὁλόκληρον τὸν σχετικὸν φάκελον εἰς τὴν διάθεσιν τοῦ κ. Γεωργ. Παπανδρέου, τὸν ὁποῖον καθιστᾶ «ἀποκλειστικὸν κριτὴν διὰ νὰ ἀποφανθῇ τελεσιδίκως κατὰ πόσον ἡ εἴδησις αὐτὴ εἶναι δοθὴ ἢ ὄχι. Καὶ ἐὰν μὲν εἶναι ἀληθὴς τοῦ δίδω τὸ δικαίωμα νὰ μὲ στιγματίσῃ ἐφ' ὅρου ζωῆς. Ἐὰν ὅμως εἶναι ψευδής, ἐπειδὴ δὲν θέλω νὰ τὸν θέσω πρὸ σκληροῦ διλήμματος, θὰ ἀρκεσθῶ εἰς τὴν δήλωσίν του ὅτι ἡ εἴδησις αὕτη δὲν εἶναι ἀληθής».

ΚΕΚΡΑΚΤΑΙ

ΚΑΦΕ φραπέ, παγωμένον, χρειάστηκε μετὰ τὶς προγραμματικὲς δηλώσεις του ὁ κ. Γ. Ἀθανασιάδης - Νόβας, ὁ ὁποῖος, παρ' ὅλον ὅτι διεκόπτετο συνεχῶς ἀπὸ ἀνοίκειες φράσεις καὶ φωνές, διετήρησε ὡς τὸ τέλος τὴν πραότητα καὶ τὴν ψυχραιμία του. Χαρακτηριστικὸ δεῖγμα: Δὲν ἐξέχασε οὔτε μιὰ στιγμὴ νὰ προσθέτῃ τὴν λέξι «κύριοι» ἀπευθυνόμενος πρὸς τοὺς βουλευτάς. Λεπτότατος ὑπαινιγμὸς του — «Γνωρίζετε πόσο ὁ Ἀριστοφάνης εἶχε σατιρίσει τοὺς κεκράκτας» — φοβούμεθα ὅτι πῆγε χαμέν

Κάθε Μέρα

Αἱ ὀργανώσεις

τῆς Μυτιλήνης διαμαρτύρονται διὰ τὴν κατάργησιν τῆς ἀγόνου γραμμῆς Λέσβου—Λήμνου —Β. Ἑλλάδος.

Εἰς Λονδῖνον

ἔφθασαν, ἐπιβαίνοντες τοῦ «Ἱέρακος» οἱ 120 Ἕλληνες δόκιμοι ποὺ ἐκτελοῦν ἐκπαιδευτικὸν ταξίδι.

Νὰ αὐξηθοῦν

ὅλαι αἱ συντάξεις κατὰ 30% καὶ νὰ ὁρισθῆ κατώτατον ὅριον συντάξεως 1.000 δραχμαί, ζητεῖ ἡ Α.Σ.Σ.Ε. δι' ἀνακοινώσεώς της.

Ἀνεβλήθησαν

αἱ ἐξετάσεις διὰ τὰς σχολὰς ὑπαξιωματικῶν χωροφυλακῆς.

Οἱ Ἱερολοχῖται

Ριμινίται Μ. Ἀνατολῆς ἀρχίζουν τὸ πρῶτον Πανελλήνιον Συνέδριόν των εἰς Σάμον, τὴν προσεχῆ Παρασκευήν.

Ἐξαρτήματα

διὰ ἐπιστημονικὰ ἐργαστήρια θὰ ἐκτεθοῦν, ἀπὸ τὴν Παρασκευήν, εἰς τὸν περίβολον τῆς ἀμερικανικῆς πρεσβείας.

Αἱ διαπραγματεύσεις

διὰ τὴν ναυπήγησιν ἑλληνικῶν πλοίων ἀξίας 100 ἑκατ. δολλαρίων εἰς σοβιετικὰ ναυπηγεῖα εὑρίσκονται εἰς τὸ τελικὸν των στάδιον. Τὸ 65% τῆς ἀξίας τῶν πλοίων θὰ καταβληθῆ εἰς ἑλληνικὰ προϊόντα.

Εἰς Μυτιλήνην

θὰ μεταβῆ σήμερα ὁ καθηγητὴς τοῦ Πανεπιστημίου ἀρχιτέκτων Κ. Κιτσίκης διὰ νὰ ἐξετάσῃ τὸν χῶρον ὅπου θὰ ἀνεγερθῆ τὸ Πνευματικὸν Κέντρον Μυτιλήνης.

Ὁ σμήναρχος

κ. Μωρὶς Ε. Πέττυ ἀνέλαβεν ἀρχηγὸς τοῦ ἀεροπορικοῦ τμήματος τῆς Ἀμερικανικῆς Ἀποστολῆς εἰς τὴν Ἑλλάδα. Ἀντικατέστησε τὸν σμήναρχον Ἔντουεν Ἀμπόζεν.

Ὁ ἀρχηγὸς

τῆς Χωροφυλακῆς κ. Ν. Παναγιωτακόπουλος ἀπένειμε ἀθέας τὰ πιλώματα εἰς τοὺς ἀποφοιτήσαντας τῆς σχολῆς τῆς Τροχαίας 40 ὑπαξιωματικοὺς τῆς Ε.Β.Χ.

Ἐγένετο

δεκτὴ (διὰ Β.Δ.) ἡ παραίτησις τοῦ γεν. διευθυντοῦ τοῦ Ε.Ι.Ρ. κ. Ἀναστ. Πεπονῆ.

Ἡ προσφυγὴ

τῶν Ὁμοσπονδιῶν χειριστῶν καὶ δέρματος κατὰ τῆς προσωρινῆς διοικήσεως τῆς Γ.Σ.Ε.Ε. θὰ ἐκδικασθῆ εἰς τὸ Πρωτοδικεῖον Ἀθηνῶν τὸ Σάββατον.

Οἱ συκοπαραγωγοί

Μερόπης ζητοῦν ὅπως αἱ τιμαὶ τῶν σύκων καθορισθοῦν εἰς 6.50 δρχ. τὰ α' ποιότητος, 6 δρχ. τὰ β' καὶ 5.80 δρχ. τὰ γ'.

Ἐτραυμάτισε

μὲ κυνηγετικὸν ὅπλον, πλησίον τῶν Μεγάρων, ὁ Γ. Λογοθέτης τὸν Ἀλ. Δούκαν. Τὸν ἐπυροβόλησε διότι ἐκτύπησε τὸν σκύλον του.

Εἰς ἀκάλυπτον

πηγάδι, παρὰ τὸ χωριὸ Κασταμονίτσα Ἡρακλείου, ἔπεσε καὶ ἐπνίγη ὁ ἐξαετὴς Γ. Ψαράκης.

Κατέπλευσε

χθὲς τὸ μεσημέρι εἰς τὸν Πειραιὰ τὸ ὑπερωκεάνιον «Ὀλυμπία» μὲ 300 ὁμογενεῖς καὶ ἄλλους ἐπιβάτας.

Παρὰ τὴν

ὑπεραπασχόλησιν τῆς ἀστυνομίας καὶ χωροφυλακῆς, εἴκοσι ἰδιοκτῆται παρανόμων κτισμάτων συνελήφθησαν ἐπὶ τὸ ἔργον τὰς τρεῖς τελευταίας ἡμέρας καὶ οἱ ἕνδεκα ἐξ αὐτῶν κατεδικάσθησαν χθὲς εἰς 15 ἡμερῶν φυλάκισιν ἕκαστος.

Θορυβώδης προσπάθεια νὰ ἐμφανισθῆ ἀμέτοχος τοῦ «Ἀσπίδα» ὁ κ. Α. Παπανδρέου

ΣΥΝΕΧΙΖΟΝΤΑΙ ΑΙ ΑΝΑΚΡΙΣΕΙΣ

ΧΘΕΣ τὴν ἑσπέραν, κεντρώα ἀπογευματινὴ ἐφημερὶς ἐδημοσίευσεν, εἰς παράρτημα, περίληψιν τοῦ πορίσματος τῆς διοικητικῆς ἀνακρίσεως διὰ τοὺς ἀξιωματικοὺς οἱ ὁποῖοι παρεπέμφθησαν εἰς τὸ ἁρμόδιον στρατιωτικὸν συμβούλιον μὲ τὸ ἐρώτημα τῆς ἀποτάξεως ὡς ἐνεχόμενοι εἰς τὸν ΑΣΠΙΔΑ.

Εἰς τὸ παράρτημα τῆς ἐφημερίδος ἐτονίζετο ὅτι ἐκ τοῦ πορίσματος προκύπτει ἡ μὴ ἀνάμιξις τοῦ κ. Ἀνδρ. Παπανδρέου εἰς τὴν ἀνωτέρω στρατιωτικὴν ὀργάνωσιν.

Ἁρμοδία κυβερνητικὴ πηγὴ ἀναφερομένη εἰς τὸ δημοσίευμα, διηυκρίνισεν ὅτι τὸ πόρισμα τοῦτο εἶναι γνωστὸν καὶ ὅτι περίληψίς του ἐδημοσιεύθη ἤδη εἰς τὰς ἐφημερίδας τῆς 23ης Ἰουλίου. Ἡ ἐντύπωσιακὴ χθεσινὴ ἐμφάνισίς του οὐδὲν νεώτερον προσθέτει καὶ ἀποτελεῖ παραπλανητικὴν προσπάθειαν ἐμφανίσεως τοῦ θέματος. Διευρυνίζεται ἐπίσης ὅτι τὸ στρατιωτικὸν συμβούλιον ἠσχολήθη ἀποκλειστικῶς μὲ τὸ ἑὰν συντρέχουν λόγοι ἀποτάξεως τῶν παραπεμφθέντων ἀξιωματικῶν καὶ ὅτι τοῦτο ἦτο ἀναρμόδιον νὰ ἐπεκταθῆ εἰς διερεύνησιν τοῦ ὅλου θέματος τοῦ ΑΣΠΙΔΑ καὶ νὰ ἐρευνήση τὸ ἐνδεχόμενον ἀναμίξεως πολιτικῶν προσώπων εἰς αὐτόν. Τοῦτο ἀποτελεῖ θέμα τῆς τακτικῆς ἀνακρίσεως ἡ ὁποία συνεχίζεται.

Τρίμηνος ἀργία εἰς 13 δημάρχους καὶ κοινοτάρχας

ΔΙ' ΑΝΑΜΙΞΙΝ ΕΙΣ ΤΗΝ ΠΟΛΙΤΙΚΗΝ

ΗΡΧΙΣΑΝ αἱ κινήσεις διὰ τὴν ἀποστολὴν πρὸς τὴν κυβέρνησιν διαμαρτυριῶν καὶ ψηφισμάτων, ἐκ μέρους ἐλεγχομένων ὑπὸ τῶν ἀριστερῶν ὀργανώσεων, διὰ τὴν τρίμηνον ἀργίαν ποὺ ἐπεβλήθη εἰς 13 δημάρχους καὶ κοινοτάρχας.

Ἡ ποινὴ ἐπεβλήθη ὑπὸ τοῦ ὑπουργοῦ Ἐσωτερικῶν κ. Ι. Τοῦμπα διότι ἀνεμίχθησαν ἐνεργῶς εἰς τὰς πολιτικὰς ἐκδηλώσεις τοῦ τελευταίου μηνός. Συγχρόνως παρατέμπονται (κατόπιν αἰσιολογημένης προτάσεως τοῦ νομάρχου Ἀττικῆς) εἰς τὸ ἁρμόδιον συμβούλιον μὲ τὸ ἐρώτημα τῆς ἀπολύσεως οἱ ὅμαρχοι Καλλιθέας κ. Ι. Γάλλος, Δάφνης κ. Χρ. Μιχαλόπουλος καὶ Περιστερίου κ. Δ. Φωτόπουλος.

Οἱ τιμωρηθέντες μὲ τρίμηνον ἀργίαν εἶναι οἱ κ. κ.:

ΔΗΜΑΡΧΟΙ: Αἰγάλεω: Στ. Μαυροθαλασσίτης, Νέας Ἰωνίας: Ἰ. Δομάκης, Μάνδρας: Μ. Στάθης, Καισαριανῆς: Παν. Μακρῆς, Χαϊδαρίου: Δ. Γιαχνῆς, Ὑμηττοῦ: Κ. Σάκκος, Νέας Φιλαδελφείας: Ἀντ. Ἀμπατζῆς, Ἡλιουπόλεως: Η. Πεντάρης καὶ Ζωγράφου: Δ. Μπέης.

ΠΡΟΕΔΡΟΙ ΚΟΙΝΟΤΗΤΩΝ: Πετρουπόλεως: Ν. Παξιμαδᾶς, Μεταμορφώσεως: Ἀθαν. Παναγόπουλος, Κρυονερίου: Γ. Ζηκίδης καὶ ὁ ἀντιπρόεδρος τῆς κοινότητος Μελισσίων: Γ. Κωνσταντινίδης.

15ετὴς κάθειρξις εἰς συζυγοκτόνον

ΘΕΣΣΑΛΟΝΙΚΗ, Τρίτη

Ποινὴ καθείρξεως 15 ἐτῶν ἐπεβλήθη ἀπὸ τὸ κακουργιοδικεῖον Δράμας εἰς τὸν συζυγοκτόνον Δημ. Βασιλάκον.

Τὸ ἔγκλημα ἔγινε τὸν Σεπτέμβριον τοῦ 1964 εἰς Θεσσαλονίκην. Ὁ καταδικασθεὶς ἐφόνευσε μὲ περίστροφον τὴν σύζυγόν του ὑπὸ τὰ ὄμματα τοῦ 4ετοῦς τέκνου των.

Η κ. ΜΑΡΓΚΑΡΕΤ ΜΕΤΑ ΤΟΥ ΣΥΖΥΓΟΥ ΤΗΣ κ. ΑΝΔΡΕΟΥ ΠΑΠΑΝΔΡΕΟΥ

Ἡ κ. Μάργκαρετ σύζυγος Α. Παπανδρέου ποιεῖται ὡς Ἀμερικανὶς ἔκκλησιν πρὸς τὴν Τζόνσον, σύζυγον Προέδρου ΗΠΑ

ΤΟ ΠΛΗΡΕΣ κείμενον τῆς ἐπιστολῆς, τὴν ὁποίαν ἀπέστειλε, τὴν 15ην Ἰουλίου 1965, ἡ κ. Μαργαρίτα Ἀνδρ. Παπανδρέου πρὸς τὴν σύζυγον τοῦ Ἀμερικανοῦ προέδρου, ἔχει ὡς ἀκολούθως:

Ἀγαπητὴ Κυρία Τζόνσον,

Σᾶς γράφω ἐπὶ ἑνὸς σοβαροτάτου θέματος, σχετιζομένου μὲ τὴν κατάστρεπτικὴν κατάστασιν, ἡ ὁποία ἐπικρατεῖ εἰς τὴν δευτέραν μου πατρίδα, τὴν Ἑλλάδα, κατάστασιν ἡ ὁποία εἶναι ἐξ ἴσου καταστρεπτικὴ καὶ διὰ τὴν χώραν ὅπου ἐγεννήθην, τὴν Ἀμερική.

Ἐπὶ πολλὰ ἔτη ἡ Ἀμερικὴ ἔχει συνδεθῆ ἐδῶ μὲ στρατιωτικοὺς καὶ ἀντιδραστικοὺς κύκλους. Ἀπῆξε περίοδος, τὴν ἐποχὴν τοῦ ἀνταρτοπολέμου, κατὰ τὴν ὁποίαν κατέστη ἀναγκαῖον νὰ βοηθήσωμεν νὰ σωθῆ ἡ χώρα ἀπὸ τὸν κομμουνισμόν. Ἦτο ἡ περίοδος τοῦ Σχεδίου Τρουμαν. Ἔκτοτε αἱ κομμουνιστικαὶ δυνάμεις ἔχουν ἐκτονωθῆ, παρ' ὅλον ὅτι ἐσημειώθη κάποια αὔξησις αὐτῶν κατὰ τὴν περίοδον Καραμανλῆ, κατὰ τὴν διάρκειαν τῆς τελευταίας κυβερνήσεως τοῦ ὁποίου ὑπῆρχον 24 βουλευταὶ τῆς ἄκρας Ἀριστερᾶς εἰς τὸ Κοινοβούλιον.

«Ἡ Ἀριστερὰ ἔχασε ἔδαφος»

Κατὰ τὴν περίοδον τῆς παρούσης κυβερνήσεως Παπανδρέου, ἡ ἄκρα Ἀριστερὰ ἔχασεν ἔδαφος. Ὁ Παπανδρέου ἤλθεν εἰς τὴν ἀρχὴν τὸν Φεβρουάριον τοῦ 1964, μὲ πρόγραμμα δημοκρατικῶν κοινωνικῶν μεταρρυθμίσεων καὶ ἔχει ἤκτοτε ἐντελῶς ἀλλάξει τὸ ἀπηχαιωμένον ἐκπαιδευτικὸν σύστημα, ἐφήρμοσε πρόγραμμα μαθητικῶν συσσιτίων εἰς τὰ δημοτικὰ σχολεῖα τῆς χώρας, ἐνεκαίνιασε δύο νέα πανεπιστήμια καὶ προώθησε τὴν ἵδρυσιν ἄλλων τριῶν. Παρεχώρησε φορολογικὰ ἀπαλλαγὰς εἰς τοὺς ἀγρότας καὶ ὡρισεν τιμὴν ἀσφαλείας διὰ τὰ προϊόντα των. Ἐν ὀλίγοις, ἐφήρμοσεν ἕνα πρόγραμμα, τὸ ὁποῖον προθύμως θὰ συνυπέγραφε καὶ ὁ Πρόεδρος Τζόνσον. Μία γνησία κοινωνικὴ ἀπανάστασις εὑρίσκεται ἐν ἐξελίξει εἰς αὐτὴν τὴν χώραν καὶ ὁ λαός της ὑψώνει τὸ μέτωπον μὲ ἀξιοπρέπειαν καὶ ἀξιοσύνην καὶ ἐθνικὴν ἀξιοπρεπείαν.

Τῆπῆξαν, δεδομένου, μερικὰ ἀσθενῆ σημεῖα, ὡς ἡ ἐλλειψις καλῶς ἐκπαιδευμένων διοικητικῶν στελεχῶν καὶ μέλη τοῦ κόμματος ποὺ ἦσαν ὀλιγώτερον ἰδεαλισταὶ ἀπὸ τὸν πρωθυπουργὸν ζητοῦσαν «μεριδίον ἀπὸ κάτι ποὺ δὲν ὑπῆρχε». Παρὰ ταῦτα, ἡ ἐπαναστασις εὑρίσκεται ἐν ἐξελίξει καὶ ὁ ἐκσυγχρονισμὸς καὶ ἡ ἀνάπτυξις προχωροῦν μὲ τὸν ὑψηλὸν ρυθμὸν τοῦ 8% ἐτησίως.

Τὸ στρατιωτικὸν

Ἕνας τομεὺς τοῦ κρατικοῦ μηχανισμοῦ, τὸν ὁποῖον ὁ πρωθυπουργὸς δὲν ἔθιξεν, εἶναι ὁ Στρατός. Ἐτοποθέτησεν εἰς τὸ ὑπουργεῖον Ἐθνικῆς Ἀμύνης δουλευτὴν τοῦ κόμματός του, ὁ ὁποῖος ἀπελάμβανε τῆς ἐμπιστοσύνης τοῦ Βασιλέως, Ὡρισμένα ἀλλαγὰ ἤγιναν εἰς τὴν ἀνωτάτην ἡγεσίαν τοῦ στρατεύματος, ἀλλὰ κατ' οὐσίαν τοῦτο παρέμεινεν ὡς εἶχε. Παρὰ ταῦτα, στρατιωτικοὶ κύκλοι ἤρχισαν ν' ἀνησυχοῦν. Παρ' ὅλον ὅτι ὁ πρωθυπουργὸς θεωρεῖται ὡς ὁ ἄνθρωπος ποὺ ἔσωσε τὴν Ἑλλάδα ἀπὸ τὸν κομμουνισμὸν τὸ 1944 ὅταν ἐπεκράτησεν εἰς τὴν Πλατεῖαν Συντάγματος ἕως ὅτου οἱ σύμμαχοι τῆς Ἑλλάδος ἤλθον εἰς βοήθειάν του, οἱ κύκλοι αὐτοὶ ἰσχυρίζονται ὅτι εἶναι ὑποστηρικτὴς τῶν κομμουνιστῶν. Ἤ, ἐὰν ὁ ἴδιος ὁ πρωθυπουργὸς δὲν εἶναι φίλος τῶν κομμουνιστῶν, ἀσφαλῶς εἶναι ὁ υἱός του (ὁ ἄνδρας μου), ὁ ὁποῖος ἐπέστρεψεν εἰς τὴν Ἑλλάδα μετὰ 20ετῆ διακεκριμένην ἀκαδημαϊκὴ ἢ ν σταδιοδρομίαν εἰς τὴν Ἀμερικὴν καὶ ὁ ὁποῖος κατ' αὐτοὺς ἐπηρεάζει τὸν πατέρα του. Τὰ μέτρα κοινωνικῆς μεταρρυθμίσεως, ἡ ἐμφασις ποὺ ἐδόθη εἰς τὸ θέμα τῆς ἐλευθερίας καὶ τῆς δημοκρατίας, ἡ ἀπαρχὴ ἀνακαταναομῆς τοῦ εἰσοδήματος — ὅλα αὐτὰ ἀνησύχησαν τοὺς ἐν λόγῳ κύκλους καὶ τὰ Ἀνάκτορα.

Ὁ ΑΣΠΙΔΑ

Ἤρχισαν νὰ παροτρύνουν τὸν ὑπουργὸν Ἐθνικῆς Ἀμύνης νὰ λαμβάνῃ ἀποφάσεις ἐξ ἰδίας πρωτοβουλίας καὶ νὰ προβαίνῃ εἰς ἐνεργείας χωρὶς τὴν ἔγκρισιν τοῦ πρωθυπουργοῦ. Εἰδικότερον, οὕτω ἐνήργησεν ὁ ἐν λόγῳ τῶ ἐνήργησεν ὁ ἐν λόγῳ ὑπουργός, ὅταν ἤρχισε νὰ λαμβάνῃ μέτρα ἐναντίον μιᾶς ὀργανώσεως, ἡ ὁποία ὑπετίθετο ὅτι ὑπάρχει εἰς τὸν Στρατὸν καὶ ἤτις ἐνεφανίζετο ὡς ἀντιδασιλική. Πλήν, ὅμως, ὁ πρωθυπουργὸς εἶχεν ἤδη λάβει τὰ ἀπαραίτητα μέτρα καὶ ἐπομένως δὲν ὑπῆρχε λόγος διὰ περαιτέρω ἐνεργείας.

«Ὅταν ὁ πρωθυπουργὸς ἀνεκάλυψεν ὅτι ὁ ὑπουργὸς του ἐλάμβανε καὶ ἔξετέλει ἐντολὰς ἀπὸ τὰ Ἀνάκτορα, τὸν ἐκάλεσε καὶ τοῦ ἐξήτησε νὰ παραιτηθῆ. Ὁ ὑπουργὸς Ἐθνικῆς Ἀμύνης ἠρνήθη. Ὁ πρωθυπουργὸς ἐτοίμασε τὸ ἀπαραίτητον Βασιλικὸν Διάταγμα καὶ τὸ ὑπέβαλεν εἰς τὸν Βασιλέα πρὸς ὑπογραφήν, ὑπογραφὴ ἥτις ἀναμένεται νὰ δοθῆ τυπικῶς, διότι ὁ Βασιλεύς, συμφώνως πρὸς τὸ Σύνταγμα, στερεῖται τοῦ δικαιώματος ἀρνήσεως ὑπογραφῆς οἱασδήποτε μεταβολῆς εἰς τὴν σύνθεσιν τῆς κυβερνήσεως, τὴν ὁποίαν ἐπιθυμεῖ ὁ πρωθυπουργός.

Παρακαλῶ συγχωρήσατε ἅλας τὰς λεπτομερείας, ἀλλὰ ἐπιθυμῶ νὰ ἐχθέσω εὐθέως τὴν ἀλην ὑπόθεσιν εἰς τρόπον ὥστε νὰ καταστῆ ἰδιαιτέρως σαφὴς ὁ τρόπος διὰ τοῦ ὁποίου ἡ Ἀμερικὴ δύναται νὰ εὑρεθῆ υἱοθετοῦσα ἐσφαλμένην θέσιν καὶ ν' ἀποτελέσῃ ἀντικείμενον κοιτικῆς ἀπὸ τὸν διεθνῆ τύπον.

Ἕνα σημαντικὸν σημεῖον τὸ ὁποῖον δέον νὰ ληφθῆ ὑπ' ὄψιν εἶναι ὅτι ἡ Ἕνωσις Κέντρου ἔλαβεν τὰ 53% τῆς λαϊκῆς ψήφου. Ὅλοι συμφωνοῦν ὅτι ἡ δημοτικότης τοῦ κόμματος αὐτοῦ ἔχει περαιτέρω αὐξηθῆ. Ἡ δύο ἑβδομάδων ὁ πρωθυπουργὸς ἔλαβε ψῆφον ἐμπιστοσύνης εἰς τὴν Βουλήν. Τὴν Δευτέραν τὸ Ἑπουργικὸν Συμβούλιον ἐνέκρινε τὴν ἀπομάκρυνσιν τοῦ ὑπουργοῦ Ἐθνικῆς Ἀμύνης καὶ τὴν Τρίτην ἡ κοινοβουλευτικὴ ὁμάς, 170 βουλευταί, ἐνέκρινεν ὁμοφώνως αὐτὴν τὴν ἐνέργειαν τοῦ πρωθυπουργοῦ. Τώρα δὲ ἀναμένομεν τὴν ὑπογραφὴν τοῦ Βασιλέως.

Πεντάγωνον — Βασιλεὺς

Ἀλλ' ὁ Βασιλεὺς δὲν φαίνεται διστεταιμένος νὰ ὑπογράψῃ. Καὶ ἡ δημοκρατικὴ παράταξις ἐδῶ λέγει ὅτι ὁ Βασιλεὺς ὑποστηρίζεται ἀπὸ τὴν Οὐάσιγκτον. Ὁ ἑλληνικὸς στρατὸς ἐξαρτᾶται, βεβαίως, ἀπὸ τὸ Πεντάγωνον, ὅσον ἀφορᾷ τὸν βαρὺ ἐξοπλισμὸν του καθὼς καὶ διὰ μέρος τῆς ἐκπαιδεύσεώς του. Εἶναι φυσικόν, λοιπόν, νὰ συνδέσῃ τις: Πεντάγωνον — Ἑλληνικὸς Στρατὸς — Ἀνάκτορα — Βασιλεύς. Ἡ μὴ ὑπογραφὴ συνεπάγεται, φυσικά, τὴν παραίτησιν τῆς παρούσης κυβερνήσεως. Ἀλλὰ ὁ Βασιλεὺς οὕτω ἐνεργῶν θὰ προβῆ εἰς μίαν ἀντισυνταγματικὴν, ἀντιδημοκρατικὴν ἐνέργειαν, ἀντίθετον πρὸς τὴν θέλησιν τοῦ λαοῦ. Καὶ τὸ φοβερὸν δ' ἐμέ, ποὺ ἐγεννήθην εἰς τὴν Ἀμερικὴν, εἶναι νὰ δλέπω τοὺς Ἀμερικανοὺς συνδεομένους μὲ κάτι τόσο ἀντίθετον πρὸς τὰ ἀμερικανικὰ ἰδεώδη. Ἡ παροῦσα περίπτωσις ἐπιβάλλει νὰ διευκρινισθῆ ἡ θέσις τῆς Ἀμερικῆς διὰ τῆς διακηρύξεως ὅτι δὲν θὰ παράσχῃ στήριξιν εἰς οἱανδήποτε ἀντιδημοκρατικὴν ἐνέργειαν.

Ποῖοι θὰ ὠφεληθοῦν

Ἡ ἄκρα Ἀριστερὰ ἀναμένει εἰς τὰ παρασκήνια διὰ μίαν τοιαύτην ἀντισυνταγματικὴν ἐνέργειαν τοῦ Βασιλέως, διὰ τὴν παραίτησιν μιᾶς κυβερνήσεως ἐκλεγείσης ἀπὸ τὸν λαόν, ὥστε νὰ ἔλθῃ ἡ σειρὰ των νὰ προωθηθοῦν εἰς τὸ πολιτικὸν προσκήνιον. Αὐτοὶ καὶ μόνον αὐτοὶ θὰ ὠφεληθοῦν. Θὰ ὑπάρξουν πιστεύω διαδηλώσεις, ταραχαί, ἀπεργίαι — αἱ ὁποῖαι μόνον διὰ τῆς βίας δύναται νὰ καταταλοῦν. Ὁ ἑλληνικὸς λαὸς εἶναι δημοκρατικός. Ἔχει μίαν παλαιὰν παράδοσιν διὰ τὴν ὁποίαν εἶναι ὑπερήφανος. Μία τόσον κραυγαλέα ἐνέργεια ἐναντίον τῆς δημοκρατίας θὰ προκαλέσῃ τρομερὰ ἀντίδρασιν.

Ἔκκλησις

Ἐὰν ἡ Ἀμερικὴ δὲν ἔχῃ ἀναιμιχθῆ (καὶ ἐλπίζω νὰ μὴ ἔχῃ), τότε θὰ πρέπει νὰ διαδηλόσῃ τὴν συμπαράστασίν της πρὸς τὴν δημοκρατία, καὶ οὕτω θὰ λάμψῃ εἰς τὰ μάτια τοῦ κόσμου!

Σᾶς ἀπευθύνω αὐτὴν τὴν προσωπικὴν ἐπιστολήν, ἀφ' ἑνὸς μὲν λόγῳ τῆς φιλίας μας, ἀφ' ἑτέρου δὲ διότι εἰσθε γυναῖκα μὲ ἰδανικὰ καὶ πατριωτισμὸν καὶ σᾶς ἀπασχολεῖ σοβαρῶς νὰ ἐπιτύχῃ ὁ σύζυγός σας εἰς τὴν προσδοκίαν τῆς πραγματικῆς Ἀμερικῆς ἀνὰ τὸν κόσμον.

Τὰ εἰλικρινεῖα αἰσθήματα πρὸς τὸν Πρόεδρον,

Μὲ εἰλικρίνειαν,

ΜΑΡΓΚ. ΠΑΠΑΝΔΡΕΟΥ

Οἱ αὐτόκλητοι ξεναγοὶ τὴν «ἔπαθαν» ἀπὸ 2 ἀνενδότους Ἀμερικανίδας

Περὶ Ξενίου Διὸς εἶχαν ἀκούσει οἱ Ἀμερικανίδες διδασκάλισσες Κάρολ Κέμακ, ἐτῶν 27, καὶ Πόλα Ματσράρο, ἐτῶν 34, καὶ ἔτσι μὲ εὐχαρίστησι ἐδέχθησαν νὰ τὶς ξεναγήσουν οἱ Π. Κανδρῆς, ἐτῶν 41, ἔμπορος, καὶ Ι. Κοκκοράκης, ἐτῶν 24, λογιστής, στὴν ἑορτὴ τοῦ Σαμιώτικου κρασιοῦ—τὸ ὁποῖον δεόντος ἐτίμησαν— καὶ εἰς κέντρον διασκεδάσεως.

Δὲν ἐγνώριζαν, ὅμως, φαίνεται ὅτι ὁ νεφεληγερέτης ἀρχηγὸς τοῦ δωδεκαθέου ἦταν καὶ τρομερὰ ἐρωτύλος, γιατὶ ὅταν τὰ ξημερώματα βρέθηκαν στοὺς στύλους τοῦ Ὀλυμπίου Διὸς καὶ ἄκουσαν τοὺς συνοδούς τους νὰ τοὺς προτείνουν νὰ συνεχίσουν τὴν διασκέδασι σὲ ξενοδοχεῖο, ἐξεπλάγησαν καὶ ἀρνήθηκαν.

— Δὲν θέλουμε.

— Γιατί;

— Ἔτσι.

Ὁ Ζεὺς σὲ κάτι τέτοιες περιπτώσεις τὰ βόλευε καὶ ὑπὸ μορφὴν χρυσῆς βροχῆς, ἀλλὰ οἱ ταλαίπωροι θνητοὶ δὲν ἔχουν παρὰ τὴν διδαχθεῖσαν ὑπὸ τῶν πρωτοπλάστων μέθοδον, καὶ εἰς αὐτὴν ἐπέμειναν μετὰ φορτικότητος.

— Θὰ πᾶμε σὲ ξενοδοχεῖο.

— Νὰ πάτε, ἀλλὰ ἐμεῖς δὲν ἐρχόμαστε.

Ἐξηγριώθησαν οἱ ἐρωτιδεῖς, ἔβαλαν τὰ κλάματα οἱ Ἀμερικανίδες, εἶπαν «γιὰ ποιές μᾶς περάσατε», ἀπήντησαν ἐκεῖνοι «γιὰ ποιοὺς μᾶς περάσατε», καὶ διαπιστωθέντος τοῦ γεγονότος ὅτι ἠπατήθησαν καὶ οἱ τέσσερις, φώναξαν οἱ τουριστριες ἕνα ταξὶ γιὰ νὰ φύγουν, ἀλλὰ μπῆκαν καὶ οἱ συνοδοὶ τους μέσα, καὶ συνέχισαν τὰ διαθήματα.

— Δηλαδή, ἔτσι τὄχετε ἐσεῖς στὴν Νέα Ὑόρκη; Ὅλο τὸ βράδυ ἀγάπες καὶ λουλούδια καὶ τὸ πρωῒ ἀντίο;

Πῆγε νὰ ἐνδώσῃ ἡ Πόλα, ἀλλὰ ἡ Κάρολ δὲν ἔλεγε νὰ σταματήσῃ τὶς ἀρνήσεις καὶ τὰ δάκρυα — «προφανῶς διότι τῆς ἐφαίνετο ἀνήθικος ἡ πρότασις», ὅπως... συνεπέρανε στὴν ἔγγραφο ἀπολογία του ὁ ἕνας ἀπὸ τοὺς ἀτυχήσαντας ἐρωτιδεῖς, ποὺ ὅταν εἶδαν ὅτι κάθε ἐλπὶς ἐρωτικῆς συνεχείας χανόταν, ὕψωσαν καὶ τὴν φωνὴν καὶ τὸ χέρι.

Αὐτό, ὅμως, ὑπερέβαινε ἀκόμη καὶ τὰ ὅρια ἀνοχῆς τοῦ ταξιτζῆ, ὁ ὁποῖος παρενέβη καὶ τοὺς ἐπετίμησε, μὲ ἀποτέλεσμα νὰ στραφοῦν καὶ ἐναντίον του, νὰ κληθῆ ἡ Ἄμεσος Δράσις καὶ νὰ βρεθοῦν κατηγορούμενοι στὸ αὐτόφωρο μονομελὲς πλημμελειοδικεῖο. Ἀλλὰ οἱ μάρτυρες δὲν ἐνεφανίσθησαν καὶ ἔτσι ἡ δίκη τους ἀνεβλήθη γιὰ τὴν 18ην Αὐγούστου ὁπότε καὶ θὰ ἀποδειχθῆ ἂν τὸ σαμιώτικο κρασὶ φταίῃ γιὰ τὴν ἐρωτικὴ ἐπιμονή τους, ἢ γιὰ τὴν... ἄρνησι τῶν ἀγνοούντων τὸ ἐρωτύλον τοῦ Διὸς τουριστριῶν.

ΑΝΤ. ΚΑΛΑΜΑΡΑΣ

Φυλάκισις 45 ἡμερῶν ἀρχαιοκαπήλους εἰς τοὺς Γάλλους

Τὸ αὐτόφωρον τριμελὲς πλημμελειοδικεῖον Θεσσαλονίκης κατεδίκασε τοὺς Γάλλους φοιτητὰς Ντενὲς Τουλούζ, ἐτῶν 19, καὶ Ντενὶς Βεστερκάμπ εἰς 45 ἡμερῶν φυλάκισιν ἕκαστον διὰ λεηλασίαν ἀρχαιοτήτων τοῦ Ἁγίου Ὄρους.

Οἱ δύο Γάλλοι ἀφήρεσαν ἀπὸ τὴν σκήτην Χρωμίστης διάφορες εἰκόνες καὶ ἓξ βιβλία, τὰ ὁποῖα ἐχαρακτηρίσθησαν ὑπὸ τῶν ἀρχαιολόγων ὡς μικρᾶς ἀξίας καὶ ἔτσι τοὺς ἐπεβλήθη ἐπιεικὴς ποινή.

Δύο ἄλλοι Γάλλοι φοιτηταί φίλοι τῶν κατα δικασθέντων, ἀπηλλάγησαν διότι κατὰ τὴν διαδικασίαν ἀπεδείχθη ὅτι ἀπέσχον τῆς λεηλασίας.

Οἱ καταδικασθέντες ἐξαγόρασαν τὴν ποινήν τους καὶ ἀφέθησαν ἐλεύθεροι.

FIX ΚΑΝΕΙ ΚΑΛΟ

ΠΕΡΙΦΕΡΕΙΑΚΟΣ ΔΙΕΥΘΥΝΤΗΣ ΠΩΛΗΣΕΩΝ

Η ΕΡΓΑΣΙΑ — Προΐσταται, κατευθύνει, ἐκπαιδεύει καὶ ἐλέγχει ὁμάδα πωλητῶν καὶ διανομέων. Εὐθύνεται διὰ τὰς πωλήσεις εἰς τὴν περιφέρειαν του.

ΤΑ ΠΡΟΣΟΝΤΑ — Ἡλικία 28-40 ἐτῶν. Προϋπηρεσία εἰς πωλήσεις. Ἀποδεδειγμένη ἱκανότης εἰς διοίκησιν καὶ πωλήσεις. Ἐμπορικὴ ἀντίληψις. Σπουδαὶ Μέσης Σχολῆς.

Η ΑΜΟΙΒΗ — Μισθὸς καὶ ποσοστά, 95.000-150.000 δραχμὲς ἐτησίως.

Ἀποστείλατε ἰδιόχειρον βιογραφικὸν σημείωμα μὲ πλήρη στοιχεῖα σπουδῶν, προϋπηρεσίας, προγενεστέρων ἀποδοχῶν καὶ πρόσφατον φωτογραφίαν εἰς τὴν Ὑπηρεσίαν Προσωπικοῦ τῆς Α. Ε. "ΚΑΡΟΛΟΣ ΦΙΞ" Λεωφ. Συγγροῦ 53 μέχρι τὴν 7ην Ἀὐγούστου 1965.

ΟΙΚΙΑΙ ΚΑΤΑΣΤΗΜΑΤΑ ΔΙΑΜΕΡΙΣΜΑΤΑ
Πρὸς ἐνοικίασιν
ΤΗΛ. 226.374
Β. Κ. ΓΕΩΡΓΑΚΟΠΟΥΛΟΣ

• ΒΑΡΚΙΖΑ
• ΒΡΙΛΗΣΣΙΑ
ΟΙΚΟΠΕΔΑ ΜΕ ΔΟΣΕΙΣ
ΦΩς·ΝΕΡΟ·ΤΗΛΕΦ·ΣΥΓΚΟΙΝ/ΙΑ
ΚΑΘΗΜΕΡΙΝΟΣ ΕΠΙΣΚΕΨΕΙΣ
"ΜΕΡΙΜΝΑ"
Γ' ΣΕΠΤΕΜΒΡΙΟΥ 13 (2ο ΟΡΟΦΟΣ)

ΘΕΑΜΑ ΔΙΑ ΤΟΥΣ ΤΟΥΡΙΣΤΑΣ ΑΙ ΧΘΕΣΙΝΑΙ ΕΚΔΗΛΩΣΕΙΣ

ΣΥΓΚΕΝΤΡΩΣΙΣ ΕΙΣ ΤΟ ΣΥΝΤΑΓΜΑ ΜΕΧΡΙ ΚΑΙ ΤΑ ΜΕΣΑΝΥΚΤΑ!

ΔΕΝ ἐσημειώθησαν ἐπεισόδια κατὰ τὰς χθεσινὰς συγκεντρώσεις τῶν κεντροαριστερῶν εἰς τὸν πρὸ τῆ