ΤΙΜΗ ΦΥΛΛΟΥ ΔΡΧ. 2

ΕΞΑΣΕΛΙΔΟΣ

ΑΘΗΝΑΙ ΕΤΟΣ ΙΒ'- ΑΡ. 12-53

ΔΙΕΥΘΥΝΤΗΣ
ΣΤΕΦ. Ι. ΠΕΣΜΑΖΟΓΛΟΥ
(Σ τοῦ Πεσμαζόγλου)

ΓΡΑΦΕΙΑ 31-534
Στοᾶ Πεσμαζόγλου. Τηλέφωνα : 22-711

ΟΡΟΙ ΣΥΝΔΡΟΜΩΝ

ΕΣΩΤΕΡΙΚΟΥ		ΕΞΩΤΕΡΙΚΟΥ	
Ἐτησία	Δρ. 720	Ἐτησία	£ 2-0-0
Ἑξάμηνος	» 360	Ἑξάμηνος	» 1-5-0
Τρίμηνος	» 180	Ἀμερικῆς	$ 12

Η ΠΡΩΪΑ

ΤΕΤΑΡΤΗ
23
ΔΕΚΕΜΒΡΙΟΥ 1936
Ἀνατολὴ ἡλίου 7.41'—Δύσις 5.08'
Τῶν ἐν Κρήτῃ 10 μαρτύρων

ΜΙΑ ΙΚΑΝΟΠΟΙΗΤΙΚΗ ΑΠΟΔΟΣΙΣ

...τησεν ὁ κ. Πρόεδρος τῆς Κυβερ... πρὸ τινων ἡμερῶν, ἔκαμεν ...πρὸς τοὺς διαφόρους οἰ... ...ὀργανισμούς, πρὸς ...ὅτι κεφαλὴς ἐπιχειρήσεων, ...προσέλθουν ἀρωγοί, κατὰ ...αὐτάς, εἰς τὰς πα... ...καὶ ἐνδεεῖς κοινωνικὰς ...οἱ πλέον αἰσιόδοξοι ὑπολο... ...ἀνεβίβαζαν τὸ ποσὸν ποὺ ...ἐλέγετο ἀπὸ τὰς εἰσφορὰς ...ὀκτὼ ἑκατομμύρια δραχ...

...ποσὸν δὲν εἶχεν ἀποφέρει ...τώρα ἡ κατὰ τὰς ἡμέρας ...ἐπιστράτευσις τῆς ἀγαθοερ... ...δυναμένων νὰ ἀνακουφί... ...πάσχοντας, ἡ κινητοποί... ...ἀλληλεγγύης τῆς κοινω... ...Καὶ ὅμως αἱ σχετικαὶ ...δὲν ἐλείπαν κατὰ τὰ ...ἔτη. Ἀνασκοπῶν κα... ...προσπαθείας ἐκείνας, στα... ...ἐμπρὸς εἰς μίαν ἐντελῶς ἑ... ...Πρόκειται περὶ τῆς ...τοῦ Ἐλευθερίου Βε... ...κατὰ τὸ τελευταῖον ἔτος ...θουσιαστικῆς κοινωνικῆς ...θουσαν τοῦ «Παρνασσοῦ», ...τὰς παραμονὰς τῶν μεγάλων ...ἑορτῶν, ἀπηυθύνθη ...τὰ μέλη τῆς ἀθηναϊκῆς κοι... ...ὑπέμνησεν εἰς αὐτὰ τὴν ὑ... ...τῆς κοινωνίας ὅπως, διὰ τὴν ...ἐλειὰν της, φροντίζῃ νὰ μὴ ...σπαρακτικῶς χαινούσας τὰς ...τῆς ἐνδείας, εἰς ἡμέρας ...χαρμονῆς, καὶ ἐζήτησε ...τὴν εἰσφορὰν των. Εἶχε ...μέγιστον ὁ Ἐλευθέριος Βε... ...ἐκείνην τὴν ἐποχήν, ἐπὶ με... ...μερίδος τοῦ ἑλληνικοῦ λαοῦ ...σκει ἐπιβολὴν ἀναφισβήτη... ...σημαντικωτάτου μέρους οἰ... ...οἰκονομικῶς ἀκμαζούσης κοι... ...Παρ' ὅλα ταῦτα, τὸ ἀποτέ... ...τῆς ἐξαιρετικῆς ἐκείνης ...ἑλληνικῆς ἐκκλησίας του δὲν ὑ... ...τὴν συλλογὴν τεσσάρων ἐ... ...μυρίων — ἐθεωρήθη δὲ ἱκα... ...τικώτατον τότε ἐκεῖνο τὸ πο... Ἐφέτος, μία ἁπλῆ σύστασις ...κ. Πρωθυπουργοῦ ἀπέφερε μέ... τοῦδε δώδεκα ὁλόκληρα ἑκα... ...μύρια δραχμῶν. Ἡ κοινωνικὴ ...ς, εἰς τὴν ὁποίαν ἀπηυθύνθη, ...ντησε μὲ προθυμίαν καὶ χωρὶς ...ταγμούς. Καὶ εἶνε βέβαιον ὅτι ...οτέλεσμα τοῦτο δὲν θ' ἀπο... ...μοναδικόν, ἀλλ' ἀντιθέτως ...οτελέσῃ τὴν ἀφετηρίαν διὰ ...λον γενναιοτέραν εἰς τὸ ...λον συμβολὴν τῆς κοινωνικῆς ...λεγγύης εἰς τὴν ἀνακούφισιν ...ἀνθρωπίνης δυστυχίας.

...ὡς συνέβη τοῦτο ἐφέτος, δὲν εἶ... ...θόλου δύσκολον νὰ ἐξηγηθῇ. ...βερνήσεις δὲν ἀνέμενε τὰς πα... ...νίας τῶν ἑορτῶν διὰ νὰ σκε... ...διὰ τὴν ἀνακούφισιν τῶν πενο...μένων, τῶν ἐνδεῶν, τῶν ἀνέργων. Ἡ ὀργάνωσις τῆς κοινωνικῆς προνοίας ὑπῆρξεν ἐκ τῶν πρώτων καὶ κυριωτέρων μελημάτων της. Τὸ Κράτος εἶχεν ἐκπληρώσει τὸ καθῆκόν του τοῦτο ὅταν διὰ τοῦ κ. Προέδρου τῆς Κυβερνήσεως τὸ ὑπενθύμισεν εἰς τοὺς ἐκπροσώπους τῶν εὐπραγουσῶν κοινωνικῶν τάξεων Τὸ γεγονὸς τοῦτο, ἀκόμη καὶ τὸ γεγονὸς ὅτι μόνον ἡ παροῦσα κυβέρνησις ἐν ἀντιθέσει πρὸς προηγουμένας αἱ ὁποῖαι κατεσπατάλησαν τὸ χρῆμα τοῦ λαοῦ, ἐνέπνευσε τὴν ἐμπιστοσύνην, ἦσαν τὰ ἐπενεγκόντα τὸ τόσον ἱκανοποιητικὸν αὐτὸ ἀποτέλεσμα, διὰ τὸ ὁποῖον ὅλοι πρέπει νὰ χαίρωμεν, ἀφοῦ ἡ εἰς ὅσον τὸ δυνατὸν μείζονα βαθμὸν ἀνακούφισις τῆς δυστυχίας εἶνε κέρδος κοινωνικὸν γενικώτατον.

Εἴπομεν ἀνωτέρω, ὅτι τὸ εὐχάριστον αὐτὸ ἀποτέλεσμα πρέπει νὰ καταστῇ ἀφετηρία διὰ μίαν πάντοτε γενναιοτέραν καὶ οὐσιώδεστέραν ἐκδήλωσιν τῆς κοινωνικῆς ἀλληλεγγύης, μίαν ἐκδήλωσιν ποὺ δὲν πρέπει νὰ ἐχῇ τοῦ λοιποῦ ἐξωτερικὴν παρόρμησιν, ποὺ πρέπει νὰ προέρχεται ἀπὸ τὴν αὐθόρμητον ἀντίληψιν τοῦ κοινωνικοῦ καθήκοντος. Καὶ δὲν εἶνε ἀνάγκη ν' ἀναμείνωμεν τὸ προσεχὲς ἔτος διὰ νὰ ἐκδηλωθῇ γενικώτερον αὐτὴ ἡ ἀντίληψις τοῦ καθήκοντος. Ἡ ἐκκλησις τοῦ κ. πρωθυπουργοῦ ἀπηυθύνθη πρὸς μίαν ὡρισμένην μερίδα τῆς δυναμένης νὰ βοηθήσῃ τοὺς ἐνδεεῖς κοινωνικῆς τάξεως. Εἶνε, ὅμως, πολλοὶ ἐκεῖνοι, οἱ ὁποῖοι, ἐν τῷ μέτρῳ τῶν δυνάμεών των ἠμποροῦν νὰ ἐπιτελέσουν τὸ καθῆκόν των. Πρὸς αὐτοὺς ἀπευθύνεται ἡ ἀλλαχοῦ δημοσιευομένη ἐκκλησις τοῦ Ἀρχηγοῦ τῆς Αὐτοκεφάλου Ἑλληνικῆς Ἐκκλησίας καὶ τῶν Συνοδικῶν—ἐκκλησις πρὸς ἐκτέλεσιν χριστιανικῶν ἔργων ἀγάπης καὶ φιλανθρωπίας καὶ πρὸς ἐκδήλωσιν ἐμπράκτου συμπαθείας πρὸς τὸν πλησίον, πρὸς τοὺς πάσχοντας ἀδελφούς μας. Ἀπὸ τὴν εὐγλωττον αὐτὴν ἔκκλησιν πρέπει νὰ ἐξαρθῇ μία φράσις: «Ἡ φιλανθρωπία εἶνε καὶ ὁ πλέον ἔμπρακτος πατριωτισμός. Εἶνε ἀρετὴ καὶ μία ἀπὸ τὰς πλέον σεπτὰς παραδόσεις τῆς Ἑλληνικῆς Ὀρθοδοξίας». Ποῖος ἠμπορεῖ νὰ τὸ ἀμφισβητήσῃ; Ἡ ἔκκλησις αὐτὴ τῆς Ἐκκλησίας πρέπει νὰ εὕρῃ γενικὴν καὶ γενναιόψυχον ἀπήχησιν. Μία κοινωνία ποὺ ἀποδεικνύει ἐμπράκτως τὴν ἀλληλεγγύην τῶν μελῶν της εἶνε τὸ στερεώτερον κρηπίδωμα μιᾶς εὐσταθοῦς Πολιτείας, ἀξίας τοῦ Ἔθνους, τοῦ ὁποίου τὰ ἀνώτερα ἠθικὰ συμφέροντα ἐξυπηρετεῖ.

Πρὸς τὸν εὐσεβῆ Ἑλληνικὸν λαὸν

Αἱ ἐπικείμεναι μεγάλαι ἑορταὶ τῆς τοῦ Θεοῦ εὐδοκίας, ἡμέραι ἀγιαι, καθ' ἃς τόσον ἐναργῶς ἐξεδηλώθη ὁ πλοῦτος τῆς χρηστότητος καὶ τῆς ἀγάπης τοῦ ἐν Τριάδι Θεοῦ πρὸς τὸν ἄνθρωπον, ἐπιβάλλουσιν εἶπερ ποτε καὶ ἄλλοτε εἰς πάντα χριστιανὸν οὐ μόνον τὴν ἐκπλήρωσιν τῶν ὑπὸ τῆς Ἐκκλησίας διὰ μέσου τῶν αἰώνων καθορισθέντων καὶ διδασκομένων καθαρῶς θρησκευτικῶν ἢ πνευματικῶν καθηκόντων, ἀλλὰ καὶ τὴν ὑποχρέωσιν τῆς ἐκτελέσεως ἔργων ἀγάπης καὶ φιλανθρωπίας καὶ τὴν ἐκδήλωσιν ἐμπράκτου συμπαθείας πρὸς τὸν πλησίον, πρὸς τοὺς ὁπωσδήποτε πάσχοντας ἀδελφοὺς ἡμῶν.

Τὸ ἑόρτιον πνεῦμα τῶν ἁγίων τούτων ἡμερῶν διερμηνεύουσα ἡ Ἱερὰ Σύνοδος τῆς Ἐκκλησίας τῆς Ἑλλάδος, ἀπευθύνει πρὸς πάντα τὰ πιστὰ τέκνα τῆς Ἐκκλησίας θερμὴν ἔκκλησιν καὶ παρακαλεῖ ἐν τῷ ὀνόματι τοῦ ὑπὲρ ἡμῶν νηπιάσαντος Σωτῆρος Χριστοῦ, ἵνα ἕκαστος σπεύσῃ καὶ κατὰ δύναμιν ἐλθῃ εἰς ἐνίσχυσιν καὶ ἐπικουρίαν τοῦ πάσχοντος ἀδελφοῦ του. Ἂς μὴ περιμείνωμεν νὰ κρούσουν τὴν θύραν μαν οἱ πάσχοντες. Ἂς ἐξαπλώσωμεν πρῶτον ἡμεῖς, οἱ δυνάμενοι, τὴν χεῖρα πρὸς τοὺς δεομένους ἐν προθυμίᾳ πολλῇ καὶ ἐν ἱλαρότητι: «ἱλαρὸν γὰρ δότην ἀγαπᾷ ὁ Θεός». Εἶνε ἀνάγκη, εἶνε συμφέρον μας πνευματικόν, ἀλλὰ καὶ ἐγκόσμιον, νὰ σπεύσωμεν ἡμεῖς αὐτοὶ εἰς ἀναζήτησιν καὶ ἀνακούφισιν τῆς δυστυχίας, ὁπουδήποτε καὶ ἂν αὕτη εὑρίσκεται, ὑφ' οἱανδήποτε μορφὴν καὶ ἂν παρουσιάζεται, ἀκόμη καὶ ὅταν αὕτη προσπαθῇ νὰ περικρύπτῃ ἐαυτὴν ἐξ αἰσθήματος δειλίας ἢ ἐκ λόγων ὑπερτέρας κοινωνικῆς ἀξιοπρεπείας. Ἡ ὑποχρέωσις αὕτη εἶνε ὑψηλὴ καὶ ἱερωτάτη ἐπιταγή. Εἶνε ἔντολος καὶ διηνεκὴς παρακέλευσις τῆς ἁγιωτάτης ἡμῶν πίστεως. Ἡ ἐκπλήρωσίς της ἀποτελεῖ τὸ χαρακτηριστικώτερον γνώρισμα τοῦ ἀληθοῦς χριστιανοῦ καὶ γνησιωτέραν σφραγῖδα τοῦ πλέον ὡραίου ἀνθρωπισμοῦ καὶ τελειοτέρου τῶν πολιτισμῶν.

Ἡ φιλανθρωπία εἶνε καὶ ὁ πλέον ἔμπρακτος πατριωτισμός. Εἶνε ἀρετὴ καὶ μία ἀπὸ τὰς πλέον σεπτὰς παραδόσεις τῆς Ἑλληνικῆς Ὀρθοδοξίας. Ἡ ἐνάσκησις τοῦ ἔργου τῆς κοινωνικῆς ἐν γένει προνοίας, εἰς ὅσον ἔνεστι εὐρυτέραν κλίμακα, καὶ ἄλλοτε, ἰδιαίτατα ὅμως κατὰ τὰς ἁγίας τῶν ἑορτῶν ἡμέρας, γλυκαίνει τὴν πικρίαν καὶ μετριάζει τὸ παράπονον τῶν δυστυχούντων καὶ τῶν ὁπωσδήποτε πασχόντων καὶ ἐμβάλλουσα εἰς αὐτοὺς τὴν ἐλπίδα μιᾶς καλυτέρας αὔριον, δημιουργεῖ τὴν πεποίθησιν, ὅτι ἐν τῷ ἀργαλέῳ ἀγῶνι τῆς ζωῆς, δὲν εἶνε μόνοι καὶ ὑπὸ πάντων ἐγκαταλελειμμένοι, ἀλλ' ἔχουσι καὶ συμπαραστάτας συμπαθῶς καὶ φιλίως διακειμένους. Δι' αὐτῆς ἐνισχύεται ἡ κοινωνικὴ ἀλληλεγγύη προάγεται θαυμασίως τὸ αἴσθημα τῆς Εὐαγγελικῆς ἰσότητος καὶ ἀδελφοσύνης, ἐξαπλοῦται ἀνὰ τὸν κόσμον τὸ πνεῦμα τῆς εἰρήνης καὶ διασφαλίζεται, οὐ μόνον τὸ ἀτομικόν, ἀλλὰ καὶ τὸ γενικώτερον συμφέρον τῆς κοινωνίας καὶ τοῦ ἔθνους.

Ἐν τῇ πεποιθήσει ὅτι ἡ ἔκκλησις αὕτη τῆς Ἱερᾶς Συνόδου τὰ εὕρῃ βαθεῖαν ἀπήχησιν εἰς τὰς καρδίας πάντων ἀνεξαιρέτως τῶν ἐν τῷ Βασιλείῳ ὀρθοδόξων χριστιανῶν καὶ ἰδιαίτατα τῶν εὐπορούντων, εὐχόμεθα ὅπως Κύριος ὁ Θεὸς εὐλογῇ τοὺς οἴκους καὶ τὰ ἔργα ὑμῶν, ἵνα πᾶσαν αὐτάρκειαν ἔχοντες περισσεύητε εἰς πᾶν ἔργον ἀγαθὸν καὶ τῷ Θεῷ εὐάρεστον.

Εὐχόμεθα ὡσαύτως ὅπως τὸ ἐπερχόμενον νέον ἔτος ἀποβῇ διὰ τὸν ἑλληνικὸν λαὸν εἰρηνικὸν καὶ εὐτυχὲς καὶ ὅπως ὑπὸ τὴν ἡγεσίαν τῆς Α. Μ. τοῦ Βασιλέως ἡμῶν Γεωργίου τοῦ Β' ἐπιτύχωσι πλήρως καὶ διὰ τῆς Ἐθνικῆς Κυβερνήσεως καταβαλλόμεναι μεγάλαι ἀνορθωτικαὶ καὶ ἀναμορφωτικαὶ προσπάθειαι.

Ἡ χάρις τοῦ Κυρίου καὶ τὸ ἄπειρον αὐτοῦ ἔλεος εἴη μετὰ πάντων ὑμῶν.

1) † Ὁ Ἀθηνῶν ΧΡΥΣΟΣΤΟΜΟΣ, Πρόεδρος.
2) † Ὁ Μαρωνείας ΑΝΘΙΜΟΣ.
3) † Ὁ Κασσανδρείας ΕΙΡΗΝΑΙΟΣ.
4) † Ὁ Θεσσαλονίκης ΓΕΝΝΑΔΙΟΣ.
5) † Ὁ Ἰωαννίνων ΣΠΥΡΙΔΩΝ.
6) † Ὁ Μυτιλήνης ΙΑΚΩΒΟΣ.
7) † Ὁ Κίτρους ΚΩΝΣΤΑΝΤΙΝΟΣ.
8) † Ὁ Ἠλείας ΑΝΤΩΝΙΟΣ.
9) † Ὁ Μεσσηνίας ΠΟΛΥΚΑΡΠΟΣ.
10) † Ὁ Σύρου κλπ.ΦΙΛΑΡΕΤΟΣ.
11) † Ὁ Θεσσαλιώτιδος κλπ. ΙΕΖΕΚΙΗΛ.
12 † Ὁ Καλαβρύτων κλπ. ΘΕΟΚΛΗΤΟΣ.
13) † Ὁ Θήρας ΑΝΘΙΜΟΣ.

Ὁ Ἀρχιγραμματεὺς
Ἀρχιμ.ΣΠΥΡΙΔΩΝ ΑΛΙΒΙΖΑΤΟΣ

ΑΝΑ ΤΗΝ ΠΕΛΟΠΟΝΝΗΣΟΝ

ΠΑΛΑΜΗΔΙ
ΔΥΟ ΕΠΟΧΑΙ ΔΥΟ ΠΟΛΙΤΙΣΜΟΙ

ΠΛΗΡΗΣ ΕΓΚΑΤΑΛΕΙΨΙΣ

ΝΑΥΠΛΙΟΝ, Δεκέμβριος. (Τοῦ ἀπεσταλμένου μας). — Ἡ νύκτα εἶχε τυλίξει τὸ Ναύπλιον καὶ οἱ Ναυπλιεῖς, κατὰ τὴ συνήθειά τους, εἶχαν νωρὶς ἀποτραβηχθῇ στὰ σπίτια τους γιὰ μιὰ θεγγέρα, προοίμιο τοῦ ὕπνου. Κάθε προσπάθεια γιὰ «ρεπορτὰζ» ἦταν πειὰ μάταιη. Τὸ Ναύπλιο ἡσυχάζει νωρὶς καὶ ἦταν πειὰ σχεδὸν ἀδύνατο νὰ συναντήσῃ κανεὶς ἄνθρωπο στὸ δρόμο ἢ στὸ καφενεῖο. Ἡ δύναμις τῆς παλαιᾶς ἀρχοντικῆς παραδόσεως εἶνε τόσον δυνατή, ὥστε τραβᾶ καὶ τὰ πειὸ ζωτικὰ στοιχεῖα τῆς πόλεως, ἐκεῖνα ποὺ ἀγανακτοῦν «γι' αὐτὴ τὴν κατάστασι». Ἀλλὰ εἶνε ἀπαραίτητο νὰ ἔχῃ κανεὶς ἀνθρώπους μπροστά του γιὰ νὰ κάνῃ ρεπορτάζ; Ἡ Φραδιὰ εἶνε ἀσέληνος, ἀλλὰ ὁ οὐρανὸς καθαρός. Ὕστερα τὸ Ναύπλιο ἔχει θαυμάσιο φωτισμὸ καὶ τὴ νύκτα μὲ τοὺς στενοὺς καὶ ἀνηφορικοὺς δρόμους του, παίρνει μιὰ ἰδιαίτερη φαντασμαγορία.

Καθὼς ἐπήγαινα πρὸς τὸν μεγάλο δρόμο ποὺ ὁδηγάζει στὴν «Πρόνοια», τὴ λαϊκὴ συνοικία τοῦ Ναυπλίου, ἑνόμισα πρὸς στιγμὴν ὅτι κάτι θὰ ἔπεφτε ἀπάνω μου, ἡ ὅτι κάποιος θὰ μοῦ ἔκανε ἐπίθεσι ἀπὸ τὸ δεξιά. Ἡ ἄκρη τοῦ ματιοῦ μου εἶχε πάρει ἕνα μαῦρο ὄγκο, ποὺ μέσα στὴ φαντασία μου τὴ στιγμὴ ἐκείνη — μὲ μεγάλη ταχύτητα — ἐπῆρε τὴ μορφὴ θηρίου, φαντάσματος καὶ γίγαντος ποὺ εἶχε ξαφνικὰ ἐμφανισθῇ ἀπὸ τὰ πλάγια, μὲ καμκούς, φυσικά, σκοπούς, τὴν ὥρα αὐτή. Ἐστράφηκα ἀπότομα καὶ ἐντύκτωδὸς ἐπῆρα θέσι ἀμύνης. Ἡ ἀνησυχία δὲν κράτησε πολύ. Εἶδα τὸν μεγάλο γίγαντα νὰ ὁρθώνεται ψηλά, πολὺ ψηλά. Τὸ θλέμμα μου ἀνέβαινε ἐπάνω στὸ κορμί του, ἀνερριχᾶτο σὰν ὀρειβάτης καὶ ἔφθασε στὴν κορυφή. Ὁ πειὸ μαῦρος ἀπὸ τὴ νύκτα ὄγκος του, διεγράφη καθαρὰ μέσα στὸ σκοτάδι: ἦταν ὁ βράχος τοῦ Παλαμηδιοῦ. Οὔτε ὁ ὄγκος του, οὔτε τὸ σχῆμα του προκαλοῦν τόση ἐντύπωσι, ὅσο ἡ ἀπότομη ἀγόρθωσίς του. Νομίζει κανεὶς ὅτι γέρνει πρὸς τὰ ἔξω καὶ ἀπὸ στιγμὴ σὲ στιγμὴ θὰ ξαπλωθῇ χάμω.

Τὸ Παλαμῆδι! Δυὸ ἐποχές, δυὸ πολιτισμοί, δυὸ περιόδοι τῆς Ἱστορίας. Νομίζω πὼς μόνο ἔτσι ἄμα τὸ ἰδῇ κανείς, θὰ ἀντιληφθῇ ὅλη του τὴ σημασία. Γιατὶ τὸ Παλαμῆδι δὲν εἶνε ἁπλῶς ἕνας ὡραῖος βράχος, ποὺ μπορεῖ νὰ τὸ θαυμάσῃ κανεὶς μόνον ἀπὸ αἰσθητικὴς ἀπόψεως, ἢ ὡς ἰδιοτροπία τῆς Φύσεως. Ἐπάνω σ' αὐτὸ τὸ γρῆνο ἐξόγκωμα θὰ ἀντιληφθῇ ὁ ἐπισκέπτης τὴ γνοτροπία δύο διαφορετικῶν ἐποχῶν. Ἡ μία εἶνε τῶν Ἐνετῶν, ἡ ἄλλη τῶν Ἑλλήνων, κατὰ τὰ πρῶτα ἔτη τῆς ἀπελευθερώσεώς μας ἀπὸ τὸν τουρκικὸ ζυγό. Θὰ μποροῦσε, τέλος, κανεὶς νὰ προσθέσῃ καὶ μιὰ τρίτη, γιατὶ τὸ Παλαμῆδι ἔτσι ὅπως εἶνε σήμερα ἀντανακλᾶ ἐπίσης τὴ σημερινὴ μας νοοτροπία, τὸν σημερινό μας πολιτισμό.

Τὰ ἀλλεπάλληλα τείχη τοῦ φρουρίου δίδουν ἕνα ζωντανὸ μάθημα τοῦ ρόλου ποὺ ἔπαιζαν τὰ λίθινα προπετάσματα στὸν μεσαίωνα. Θαῦμα πραγματικὸ εἶνε τὸ κατόρθωμα τοῦτο ἀπὸ ἀπόψεως τεχνικῆς. Ὀγκόλιθοι ἄνω τῶν χιλίων δκάδων ὁ καθένας, «πελεκημένοι» καὶ καλὰ ἐφαρμοσμένοι ὁ ἕνας μὲ τὸν ἄλλο, ἔχουν τοποθετηθῇ στοὺς φυσικοὺς ἀποκρήμνους βράχους τοῦ ὑψώματος καὶ καθιστοῦν τὸ φρούριο ἀπόρθητο. Ἐπέρασαν 700 καὶ πλέον ἔτη ἀπὸ τότε ποὺ οἱ Ἐνετοὶ ἔκτισαν τὸ Παλαμῆδι καὶ ὅμως σήμερα ἀκόμη εἶνε ζήτημα ἂν θὰ κατώρθωνε ἕνας σύγχρονος πολιορκητὴς νὰ τὸ καταστρέψῃ μὲ τὰ πυροβόλα του. Ἴσως ὄχι τόσο γιατὶ εἶνε ἀπραγματοποίητος ἡ καταστροφή, ἀλλὰ διότι καὶ γιὰ τὴν ἐποχή μας ἀκόμη εἶνε τόσο στερεὰ καὶ ἀκλόνητα τὰ τείχη, ὥστε αἱ δαπάναι τῆς καταρρίψεώς των δὲν θὰ πληρωθοῦν ἀπὸ τὸ ὄφελος ποὺ θὰ προκύψῃ.

Κάστρο μεσαιωνικό, μὲ τὴν ἔννοια ποὺ τὸ διεμόρφωσε στὴ φαντασία ἡ παράδοσις καὶ ὁ θρῦλος, μπορεῖ νὰ ἰδῇ κανεὶς στὴν πραγματικότητα στὸ Παλαμῆδι. Ἀτελείωτες «πολεμίστρες» κοσμοῦν σὰν κέντημα ὅλο τὸ ἐπάνω μέρος τῶν τειχῶν. Πολεμίστρες γιὰ ὄπλα, γιὰ τηλεβόλα, γιὰ μακρινὲς καὶ κοντεινὲς βολές. Ἂν ὁ ἐχθρὸς κατώρθωνε νὰ ἐκπορθήσῃ τὸ πρῶτο τεῖχος, ὑπῆρχε ἀμέσως δεύτερο καὶ τρίτο, ἐξ ἴσου ἰσχυρό. Ἔπειτα ἀρχίζει ἡ ἀτελείωτη σειρὰ τῶν κρυψώνων, μέσα καὶ ἔξω ἀπὸ τὸ φρούριο. Πρὸς τὴ δυτικὴ πλευρὰ βρίσκεται ἡ «κρυφὴ Πόλη», ἡ ὁποία στὴν πραγματικότητα δὲν εἶνε καθόλου κρυφή. Γίνεται χάρις σὲ ἕνα θυμάσιο συνδυασμὸ τῶν κατασκευαστῶν, ὁ ὁποῖος δημιουργεῖ ὀφθαλμαπάτη καὶ κάνει ἐκείνον ποὺ θλέπει ἀπὸ μιὰ ἀπόστασι νὰ νομίζῃ ὅτι δὲν ὑπάρχει εἴσοδος τοῦ φρουρίου ἀπ' ἐδῶ. Μέσα στὸ φρούριο πηγάδια καὶ καταπακτὲς κατασκότεινες, ποὺ κάποτε οὔτε τὶς ὑποψιάζεται κανείς, ἐνῶ πάντα ἀπορεῖ πῶς καὶ σὲ τί τὶς ἐχρησιμοποιοῦσαν. Ἀπὸ τὰ 999 σκαλιὰ τοῦ Παλαμηδιοῦ (δὲν εἶνε θρῦλος ὁ ἀριθμὸς αὐτός), τὰ περισσότερα, ἀπὸ τὴ βάσι τοῦ βράχου ὡς ἐκεῖ ποὺ ἀρχίζουν τὰ τείχη, ἦσαν «κρυφά», χωμένα μέσα στὴ γῆ.

Παντὸς εἴδους μέσα ἐχρησιμοποιοῦντο στὸν πόλεμο τῆς ἐποχῆς ἐκείνης, ὅπως φαίνεται ἀπὸ μιὰ ἐπίσκεψι στὸ Παλαμῆδι. Μετὰ 700 χρόνια ἀπὸ σήμερα, ποὺ ποιὸς ξέρει τί τελειοποίησι θὰ ἔχουν πάρει τὰ μέσα τοῦ πολέμου, οἱ ἀπόγονοί μας θὰ θλέπουν τὰ ἀντιαεροπορικὰ καταφύγια ὡς ζωντανὴ μαρτυρία τῆς χρησιμοποιήσεως τοῦ πολεμικοῦ ἀεροπλάνου. Ἑπτακόσια ἔτη μετὰ τὸ Παλαμῆδι, σώζεται εἰς τὸ φρούριο ἡ μαρτυρία ἑνὸς φοβεροῦ ὅπλου,

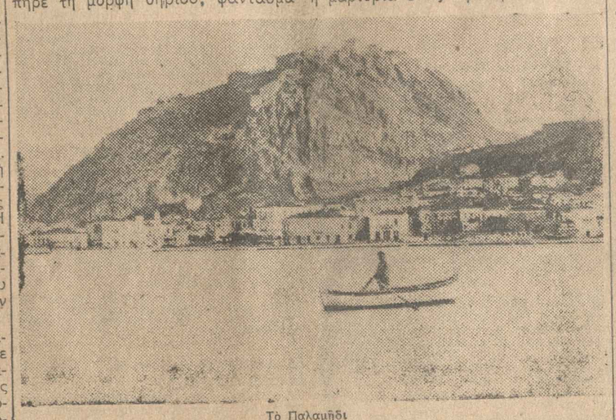

Τὸ Παλαμῆδι

ποὺ μπορεῖ νὰ χαρακτηρισθῇ ἡ πρώτη ἀρχὴ τῶν χημικῶν μέσων τοῦ πολέμου. Εἶνε τὸ «Θερμὸ», ὅπως τὸ λέν σήμερα. Ἐπάνω ἀπὸ τὴ μεγάλη κεντρικὴ πύλη τοῦ τελευταίου διαζώματος τῶν τειχῶν, χαίνει μιὰ ὀπή. Στὴν περίπτωσι ποὺ οἱ πολιορκηταὶ κατώρθωναν νὰ διασπάσουν τὴν πρώτη καὶ δευτέρα σειρὰ τῶν τειχῶν, οἱ πολιορκούμενοι «ταμπουρώνονταν» στὸ τρίτο τεῖχος. Κι' ἂν τέλος οἱ πολιορκηταὶ κατώρθωναν νὰ παραβιάσουν τὴν κολοσσιαία πύλη, ἡ εἴσοδός των ἐγίνετο προβληματική. Διότι ἀπὸ τὴν ὁπὴ ἐχύνοντο καζάνια ὁλόκληρα βραστὸ νερὸ κι' ἀλλοίμονο σὲ κεῖνο ποὺ θὰ τολμοῦσε νὰ τὸ ἀφηφοῦσε!

Ἀλλὰ ἡ ἐποχὴ ἐκείνη πέρασε. Τὸ Παλαμῆδι ἐχρησιμοποιήθη ὡς φρούριο γιὰ τελευταία φορὰ κατὰ τὴν Ἑλληνικὴ ἐπανάστασι. Ἔκτοτε τὰ πολεμικὰ μέσα ἐξελίχθησαν τόσο πολύ, ὥστε τὸ ἠχρήστευσαν. Ἀπὸ τότε ἀρχίζει ὁ χειρότερος ρόλος τοῦ Παλαμηδιοῦ. Ἡ ἱστορία ἀσφαλῶς θὰ γράψῃ μὲ τὰ μελανώτερα χρώματα, τὴν περίοδο ποὺ ἐχρησιμοποιήθη τὸ Παλαμῆδι ὡς φυλακή. Θὰ ἦταν μάταιο νὰ προσπαθήσῃ κανεὶς νὰ περιγράψῃ τοὺς ὅρους ὑπὸ τοὺς ὁποίους ζέζουν ἐκεῖ μέσα ἄνθρωποι, ἔστω καὶ ἐγκληματίαι. Μέσα εἰς τὸ διηνεκὲς σκότος, σὲ ὑγρασία ἀπίστευτη, χωρὶς κανένα ἀπολύτως ἀερισμό, ἐπέρασαν 10 καὶ 20 χρόνια τῆς ζωῆς των ἄνθρωποι. Στὸ τέλος ἐξηγριώνοντο καὶ δὲν τολμοῦσε κανεὶς νὰ τοὺς πλησιάσῃ. Ἡ διεύθυνσις τῶν φυλακῶν μόνον μὲ ἄλλους κατάδικους ἐπικοινωνοῦσε μὲ τὰ διαμερίσματα αὐτά, φύλακας ἢ φρουρὸς δὲν ἐτολμοῦσε νὰ πλησιάσῃ.

Σήμερα, εὐτυχῶς, αἱ φυλακαὶ αὐταὶ ἔχουν καταργηθῇ. Σώζονται ὅμως ἀκόμη τὰ κελλιά, μὲ ὀνόματα φυλακισμένων χαραγμένα στοὺς τοίχους καὶ στὶς πόρτες καὶ κάπου-κάπου ἕνα θραῦσμα πήλινου δοχείου ποὺ τὸ ἐχρησιμοποίει ὁ κατάδικος γιὰ νὰ πίνῃ νερό. Σώζεται ἐπίσης ἕνας θαρυποινίτης κατάδικος ποὺ ἐπέρασε 17 ½ χρόνια τῆς ζωῆς του μέσα εἰς τὶς τρῶγλες αὐτές. Ὁ Θεόδωρος Θεοχάρης ἀπὸ τὴ Λευκάδα ἐγκλημάτησε κάποτε. Ἔζησε 17 ½ χρόνια ἐδῶ μέσα καὶ ἐπὶ 10 ἔτη ἤδη χρησιμοποιεῖται ὡ ἀμίσθος φύλακας τοῦ Φρουρίου. Ἔτσι, μολονότι κατηργήθησαν αἱ φυλακαί, ὁ ἐπισκέπτης θὰ ἰδῇ καὶ φυλακὲς καὶ φυλακισμένους. Ὁ νεκρὸς ποὺ ἀνεστήθη καὶ τριγυρίζει σὰν φάντασμα μέσα στὰ ἐρείπια, θὰ σᾶς ὁδηγήσῃ, θὰ σᾶς δείξῃ καὶ μὲ ζωντανὴ φωνή, μὲ τὴν «ἀρχκὼ» τοῦ φυλακισμένου, θὰ σᾶς δώσῃ ἐξηγήσεις. Θ' ἀκούσετε τὴν ἱστορία μπροστὰ στὸν τόπο ποὺ ἔγινε. Θὰ σᾶς πῇ ὅτι ἐδῶ εἶνε ὁ «Ἀράπης», ἐκεῖ ὁ «Μηλιάδης», πάρα πέρα ὁ «Ἀνδρέας» καὶ οὕτω καθ' ἑξῆς. Πρόκειται περὶ διαμερισμάτων ποὺ τὸ καθένα πῆρε τὴν ὀνομασία του ἀπὸ τὸ ὄνομα τοῦ πειὸ περίφημου καταδίκου ποὺ ἐστέγασε ποτέ.

Ἀλλὰ ὁ μπάρμπα Θόδωρος ἔχει τὰ χρόνια του καὶ μιὰ ἡμέρα θὰ φύγῃ. Εἶνε ζήτημα ἂν τότε πειὰ θὰ βρίσκεται ἄλλος ζωντανὸς μάρτυς τῆς περιόδου ἐκείνης ποὺ νὰ μπορῇ νὰ μιλήσῃ καὶ νὰ εἰπῇ πράγματα πολύτιμα γιὰ τοὺς ποινικολόγους καὶ τοὺς μελετητὰς τῶν σωφρονιστικῶν συστημάτων. Προτοῦ γίνῃ αὐτὸ δὲν θὰ ἦταν καθόλου ἄσχημη ἰδέα νὰ ἀναλάβῃ κάποιος τὴν πρωτοβουλία νὰ γράψῃ ὅ,τι συγκρατεῖ ἡ μνήμη του καὶ συγχρόνως νὰ κάμῃ μιὰ περιγραφὴ τῶν φυλακῶν. Γιατὶ σὰς αὐτὸ ν' ἀποτελέσῃ τὴν ἀρχὴ μιᾶς γενικωτέρας φροντίδας γιὰ τὸ Παλαμῆδι, ποὺ θὰ ἐκδηλωθῇ μὲ τὸν καταρτισμὸ ἑνὸς ὁδηγοῦ μὲ ἱστορικὸ πρόλογο ἀπαραίτητο γιὰ τὸν ἐπισκέπτη τοῦ φρουρίου καὶ γιὰ τὴν ἱστορία, καθὼς καὶ μὲ μιὰ περιποίησι τοῦ τόπου. Δὲν εἶνε μόνον λόγοι φιλανθρωπίας ποὺ ἐπιβάλλουν νὰ δοθῇ ἕνας μικρὸς μισθός, ἐστω 500 δραχμῶν, στὸν φύλακα τοῦ Παλαμηδιοῦ, ἀλλὰ καὶ τὸ συμφέρον τοῦ Ναυπλιέων. Ἕνα τέτοιο πρᾶγμα εἶνε ἀσήμαντο καθ' ἑαυτὸ καὶ μὲ ὀλίγη προστ

Θεάματα

ΒΑΣΙΛΙΚΟΝ. 9.30 μ.μ. «Ο Πειρασμός». ΑΛΚΗΣ. «Ο Αγνώστος της Σαγκάης». ΑΡΤΕΜΙΣ. «Κυρία Μπάστερ». ΟΛΥΜΠΙΑ. 6.30 μ.μ. Τη μοιτολή του δου Μπαρμπαγιάννη. «Ο Αδερφός του Παπά Γιάννου». «Άθηνα» και ρεσιτάλ Κωνσταντοπούλου.

ΑΤΤΙΚΟΝ. «Τα δύο χωρίσματα». ΑΤΛΑΝΤΙΣ. «Μόνον μια φορά» και Κα. ΑΛΑΜΠΡΑ. «Μόνον μια φορά» και Κα.

ΒΕΡΓΑΝΤΙΑ. «Θάνατος στο Μανχάταν». ΠΑΝΑΣ. «Ξυπόλητος στο Μανχάταν». ΠΑΝΑΣ. «Ξυπόλητος στο Μανχάταν». ΤΙΤΑΝΙΑ. «Η μυστηριώδης νύχτα του Παρισιού». ΚΟΣΜΟΠΟΛΙΤ. «Γεγονός παραμονής».

ΑΡΗΣ. «Γεγονός παραμονής». ΑΡΤΙΣ. «Γεγονός τη ζωή μου». ΑΡΜΑΤΩΛΟΣ. «Η μυστηριώδης νύχτα». ΕΛΜΑΣ. «Σ' ενός πουλιού τα φτερά». ΑΡΓΩ. «Ο Κύριος Τρέλας». ΑΡΓΩ ΖΩΝΗ. «Ο Σκύλος του Μπάσκερβιλ». ΑΡΓΩ ΖΩΝΗ. «Ο Σκύλος του Μπάσκερβιλ».

ΠΑΛΛΑΣ (Πειραιώς). «Ανακάλυψη».
Πειραιώς και Προαστείου

ΑΚΤΑΙΟΝ. «Μαρία Κατερσόλαν». ΑΡΓΟΛΙΣ. «Η Κυρία Μπάστερ». ΗΡΑΔΕΙΟΝ. «Οι Άθλιοι». ΙΡΙΣ. «Η Κυρία Μπάστερ» και ρεσιτάλ Κρονόπουλου. ΚΡΟΝΟΣ. «Βραδιάς στο Μόναχο» και ρεσιτάλ Κρονόπουλου. ΜΑΡΙΝΑ. «Η Κυρία Μπάστερ». ΝΕΡΤΙ. «Η Κυρία Μπάστερ». ΠΑΝΘΗΟΝ (Κοκκινιά). «Ο Άνθρωπος με καρδιά» (Κωστάκος και Κυπριώτη). ΚΑΛΛΙΑ. «Ο Αγνώστος». ΚΑΛΛΙΠΟΛ. «Οι Αποκλεισμένοι». ΣΠΛΕΝΤΙΔ (Νέα Σμύρνη). «Ο Αγνώστος». ΣΠΛΕΝΤΙΔ (Καλ.). «Τόρος Μπαλαμπάν».

Διευθυντής και Τυπογράφος
Εμμανουήλ Γ. Κασιμάτης
Μέλημα ο Θεοχριστιανισμός

Τα γραφεία της εφημερίδος μετεφέρθησαν στη διεύθυνση: Αιόλου 96 (Στοά Βουτσινά) και Κοδρίγκτωνος 80 Τηλέφ. 80-546.

Μ' άρεσεν που εφωτογράφησαν
ΔΙΤΣ
ΝΤΙΝΟΣ ΣΤΡΑΤΗΓΙΟΥ
ΠΛΑΤΕΙΑ ΚΑΠΝΙΚΑΡΕΑΣ 5

'Απαλλαγείτε από τας ΔΥΣΟΣΜΙΑΣ
"Η καταπολέμησις της δυσοσμίας είς τούς χώρους ουρητηρίων είναι μέρος τῆς καθαριότητος κάθε κατοικίας.
Τὰ αντιδυσοσμητικὰ πλακίδια ΓΙΟΥΛΑΝ ΔΕΛΤΑ θὰ σᾶς ἀπαλλάξουν ἀπὸ τὰς ἀηδίας σας.
Καταχωρήσατε τὴν ἐξουδετέρωσιν τῆς κακοσμίας σας ἀπὸ τὴν ζωήν σας.
Πληροφορίαι: ΣΙΔΝΕΥ ΝΟΥΙΛ ΛΤΔ
Σταδίου 4.

ΑΠΟΚΛΕΙΣΤΙΚΟΣ ΑΝΤΙΠΡΟΣΩΠΟΣ
Β. Σ. ΒΕΛΙΣΣΑΡΑΤΟΣ
38 ΟΜΗΡΟΥ-ΑΘΗΝΑΙ Τηλ. 28 104

ΤΑ ΚΟΣΜΗΜΑΤΑ ΣΑΣ
προτού τὰ παλαιώσητε ἀπευκαιρίας μὴ τὰ ἀναθέσετε εἰς τὸν Ἀφανῆ τὸ προσφορὰ μου θὰ σᾶς ἀποστείλω. Χρυσᾶ, Ἀδαμαντα, Μαργαριτάρια καὶ ἄλλους πολυτίμους λίθους. Σ. Κοκκινάκης, Τροφὸς Ἀθηνᾶς καὶ Λυκούργου ἀριθ. 9 Ε Τηλέφ. 21-787.

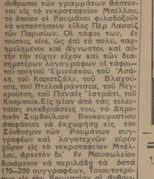
Ἡ μάθησις σου ἐσκεφτήσαν

'Ακούστε την συμβουλή ένος φίλου σας:

Το πιπέλο, το σαπούνι και το νερό, είναι απαραίτητα, μη ξεχνάτε όμως ότι η αξία της λάμψης σας ξεφεύγει από τα χέρια σας, αν δεν φροντίσετε και για τα γυαλιά, πρέπει να είναι άνοσοτρόμητα. Μη τα

Allegro

το άπαιον έκοινεζικο τέλειο και λάμψε και ζήφράτε.

'Ακουστικαί μηχαναί AL LEGRO διά ξυράδρα Βρχ.230.

Πωλούνται εις όλα τα καλά καταστήματα και φαρμακεία.

Πληροφορίαι:
SIDNEY NOWILL LTD
Σταδίου 4.

Απο Πρωΐας εις Πρωΐαν

ΕΝΤΓΚΑΡ ΟΥΑΛΛΑΣ - 23ον - ΤΟ ΑΣΗΜΕΝΙΟ ΚΛΕΙΔΙ

Του χιονιού και τού κρύου

—Ιαπιδα!... είπεν ο Έξυπνος της παρέας μπαίνοντας μέσα στο γραφείο, όπου οι κάποιοι των τσιγάρων βάζουν τα δυνατά τους για να μην ρίγη τοπίον είς τον Τάσεμπι ή είς τον Έλβον, όπου τα παρίστανον οι δύσπιστοι ζωγράφοι του δευτέρου μέσου, που Ιδιο καιρό και τα εξηνοείσεν εις όρους ξυράφου, ο λογιώτερος Λογιώτερος της Λιμήνος.

Τα «πάγωσαν», βρεφικής ηλικίας κυματομένης μετεωρίτες τριάντα και τριγύρω εις τα τραπέζια, ενώ ο κύριος μπαίνει στο γραφείο του, μη την ελπίδα ότι θ' ανέκαναν την φιλοσοφίαν μονάδα διάθεση μου.

—Δεν μάς σφήνεις, λέω ένώ, να δούλεψουμε!

Άλλα έκείνος, επανέλαβε τὸ σταθερὸν ἐπιτονισμένον του, συνέπλησε την πόρτα πίσω του.

—Παιδιά!... Δεν μπορεί είνε καιρὸς γιὰ καλαμπορίαι!...

—Γιατί, πέθανε; σήμερα; ρώτησε ὁ πρόεδρος της παρέας, ὁ ὁποῖος ἔχει τὴν γόνιμον ἰδιότητα νὰ ἐκφράζεται πάντοτε ὅπως θὰ τὸ ἐκφραζε ἡ πραγματικὴ εἰς της θέσεις. Κατὰ συνθήκην ἐκτακτον περίστασιν, ὁ κύριος ἐπρεπε νὰ ἀσθήνωσεις εἰς τὸ Βουκουρέστι. Φθάνουν τὸν τραγουδιστὴ Βάσιλ, τὸν ὁποῖον οἱ Ρουμάνοι φιλοδοξοῦν νὰ ἐπιβάλουν εἰς τὸν κόσμον ὡς τὸν Καρούζο τῶν Παρισίων. Οἱ τάφοι των, ἐξ ἀποστάσεως, εἶνε ἀξιοι τῶν πολιτισμένων καὶ ἀγνώστων καὶ αὐτῶν τὴν τύχην ἐχόντων καὶ τῶν ἀνωτέρων λογογραφων ὁ τάφος τοῦ ποιητοῦ Ἐμινέσκου, τοῦ Ἀλεξανδρή, τοῦ Βλάχου, τοῦ Πετκάνεσκου, τοῦ Νεγρούτσου, τοῦ Παναΐτ Ἰστράτι, τοῦ Κοσμοῦλε εἶνε μόνο τὸν τάφον τοῦ Συμβολικοῦ Βουκουρεστίου ἀπὸ τὸν ὁποῖον ἐπὶ τρία χρόνια ἡ Σύνδεσμον τῶν Ρουμάνων συγγραφέων ἐπὶ τῆς ὁποίας ἐπὶ τρία χρόνια εἰς τὸ νεκροταφεῖον Μπέλλου, ἐπὶ τῆς ὁποίας ἐπὶ τρία χρόνια

Ραδιόφωνον

ΤΕΤΑΡΤΗ. 23:12'336 "Δρα 'Αθηνᾶ" ΕΙΔΗΣΕΙΣ μεταδόσεις σημεῖο οἱ κῶδ. ΠΟΥΛΟ (κ.μ. 191.4 κ. 1571) ΒΡΑΔΙΑΝΑ (κ.μ. 841.2 κ. 357) 9.30 11.15 ΒΟΥΡΓΟΥΝ (κ.μ. 536 κ. 560) Γαλλικά 8.30 κ.μ. 12.20 μ.μ. Γερμανικά 11.30 π.μ. 4.30 μ.μ. ΒΡΕΣΛΑΥ (κ.μ. 325.4 κ. 922) 11.15 ΒΟΥΚΟΥΡΕΣΤΙ (κ.μ. 394 κ. 760) 11.15 ΒΡΥΞΕΛΛΕΣ (κ.μ. 322.6 κ. 930) Γαλλικά 11.30 ΒΟΥΔΑΠΕΣΤΗ (κ.μ. 550) 11.15 ΒΙΕΝΝΗ (κ.μ. 506.8 κ. 592) 11.15 ΑΝΒΕΡΣΑ (κ.μ. 1571 κ. 191) 11.30 ΑΝΤΑΝΑΝΑΡΙΒΟ (κ.μ. 200. μ. 1500) 8.40 π.μ. ΒΑΡΣΟΒΙΑ (κ.μ. 182. κ. 1648) 10.30 12.57 ΜΕΣΗ (ΙΤΑΛΙΑ) (κ.μ. 713. κ. 421) 11.15 ΑΝΒΕΡΣΑ (κ.μ. 204. κ. 1322) 6.15 μ.μ. Ραδιοφ. ὀρχήστρα 8.05 μ.μ. Μουσική χορού καὶ ἐλαφρὰ ἀσματα 11.30 μ.μ. Μουσική χορού καὶ ἐλαφρὰ ἀσματα ΒΙΕΝΝΗ (κ.μ. 506.8 κ. 592) 6.30 μ.μ. Μουσικὴ χορού καὶ ἐλαφρὰ ἀσματα 11.15 μ.μ. Μουσικὴ χορού καὶ ἐλαφρὰ ἀσματα ΒΟΥΔΑΠΕΣΤΗ (κ.μ. 550) 6.30 μ.μ. Μουσικὴ χορού καὶ ἐλαφρὰ ἀσματα 11.15 μ.μ. Μουσικὴ χορού καὶ ἐλαφρὰ ἀσματα ΒΡΥΞΕΛΛΕΣ (κ.μ. 322.6 κ. 930) Γαλλικὰ 8.30 μ.μ. Ὀρχήστρα 11.30 μ.μ. Μουσικὴ χορού καὶ ἐλαφρὰ ἀσματα ΒΟΥΚΟΥΡΕΣΤΙ (κ.μ. 394 κ. 760) 11.15 μ.μ. Μουσικὴ χορού καὶ ἐλαφρὰ ἀσματα ΒΡΕΣΛΑΥ (κ.μ. 325.4 κ. 922) 11.15 μ.μ. Μουσικὴ χορού καὶ ἐλαφρὰ ἀσματα ΒΑΡΣΟΒΙΑ (κ.μ. 182. κ. 1648) 10.30 12.57 μ.μ. Μουσικὴ χορού καὶ ἐλαφρὰ ἀσματα ΜΕΣΗ (ΙΤΑΛΙΑ) (κ.μ. 713. κ. 421) 11.15 μ.μ. Μουσικὴ χορού καὶ ἐλαφρὰ ἀσματα ΑΝΒΕΡΣΑ (κ.μ. 204. κ. 1322) 6.15 μ.μ. Ραδιοφ. ὀρχήστρα 8.05 μ.μ. Μουσικὴ χορού καὶ ἐλαφρὰ ἀσματα 11.30 μ.μ. Μουσικὴ

5η ΠΡΩΙΝΗ

ΑΙ ΑΓΓΛΟΙΤΑΛΙΚΑΙ ΣΥΝΕΝΝΟΗΣΕΙΣ ΠΡΟΣΣΥΝΑΨΙΝ ΜΕΣΟΓΕΙΑΚΗΣ ΣΥΜΦΩΝΙΑΣ

ΤΟ ΖΗΤΗΜΑ ΤΗΣ ΑΙΘΙΟΠΙΑΣ

ΛΟΝΔΙΝΟΝ, 22. ('Αθην. Πρ.).— Αί προβλέψεις περί ταχυτέρου τερματισμού των έν Ρώμη διεξαγομένων συνομιλιών θεωρούνται υπό των καλώς πληροφορημένων κύκλων μάλλον πρόωροι, μολονότι δέν είνε άδικαιολογήτως αισιόδοξοι. Έκατέρωθεν θεωρείται ικανοποιητική ή πρόοδος, ήτις έπετεύχθη είς τας συζητήσεις έκ των μεχρι τοΰδε συνομιλιών, τονίζεται, όμως, ότι αί διαπραγματεύσεις δέν πρόκειται νά διεξαχθοΰν δεδισασμένως, διεξοδικώς, κατ' αύτάς εξετάζονται ζητήματα άπαιτοΰντα μεγάλην προσοχήν καί κατανόησιν τής θέσεως τών βρετανικών συμφερόντων. Βάσις πάντων τών συνομιλιών παραμένει ή προϋπόθεσις, ότι τά συμφέροντα τών δύο Δυνάμεων έν τή Μεσογείω άλληλοσυμπληρούνται.

Τόσον έν τή άνατολική, όσον καί έν τή δυτική Μεσογείω τά πρόσφατα γεγονότα κατέδειξαν, ότι ύπάρχουν πολλά σημεία, έπί τών οποίων ή αγγλική Κυβέρνησις έπιθυμεί νά είνε άπολύτως βεβαία, ότι κατανοοΰνται ύπό τής Κυβερνήσεως τής Ρώμης, ότι πως άντιστοίχως ή αγγλική Κυβέρνησις άν ι,αμβάνεται τήν θέσιν τών Ιταλικών συμφερόντων έν τή Μεσογείω. Έπομένως, μόνον μετά την όλοκληρωτικήν καί έν πο-η λιπτομερεία εξέτασιν τών ζητημάτων τούτων θά κατασταί δυνατόν νά ουσιαστικοποιηθή ή συμφωνία, ή οποία τόσον έν Λονδ νφ όσον καί έν Ρώμη άναμένεται ώς γεγονός δυ άμεινον νά συμβάλη εις την έξασφάλισιν τής είρήνης; έν Εύρώπη.

ΒΕΡΟΛΙΝΟΝ, 22. ('Αθην. Πρακτ.).— Ό έν Παρισίοις άνταποκριτής τοΰ ημιεπισήμου Γερμανικοΰ Πρακτορείου τηλεγραφεί, ότι κατά την γνώμην τών γαλλικών πολιτικών κύκλων, τό γεγονός τής μετατροπής τών έν Άντις Άμπέμπα πρεσβειών Άγγλίας καί Γαλλίας είς Γενικά Προξενεία είνε λίαν εύοίωνον.

Ό «Χρόνος» γράφει ότι δέν είνε δυνατόν νά πραγματοποιηθή όριστικώς ή πολιτική τής εύρωπαϊκής συνεργασίας έάν βασίζεται έπί πλασματικών υποθέσεων. Ή Αύτοκρατορία τοΰ Νεγκούς — γράφει ή έφημερίς — έπαυσεν άπό πολλοΰ νά ύφίσταται καί ή Γενεύη διέπραξε σφάλμα δεχθείσα κατά τήν τελευταίαν σύνοδον τής Κοινωνίας τούς άντιπροσώπους τοΰ Νεγκούς».

Ή «Λιμπερτέ» συνιστά την έπιδίωξιν φιλικών σχέσεων μετά τής Ίταλίας καί την άποκατάστασιν τοΰ μετώπου τής Στρέζας.

Κατά πληροφορίας τοΰ αύτοΰ Πρακτορείου έκ Λονδίνου, οί άρμόδιοι άγγλικοί κύκλοι κρίνουν τας είκασίας, τάς οποίας κάμνει ό γαλλικός Τύπος έξ άφορμής τής μετατροπής τών πρεσβειών, ώς άκαίρους καί μη άνταποκρινομένας είς τά πράγματα.

ΠΑΡΙΣΙΟΙ, 22. ('Αθην. Πρακτ.). — Κατά τόν έν Ρώμη άνταποκριτήν τής «Ζουρνάλ», ό σύναψις τοΰ άγγλοϊταλικοΰ συμφώνου (τζέντλμεν άγκρίμεντ) θ' άνακοινωθή την 24ην τρέχοντος.

ΣΥΝΕΧΙΖΟΝΤΑΙ ΑΙ ΔΙΑΠΡΑΓΜΑΤΕΥΣΕΙΣ ΔΙΑ ΤΟΝ ΣΤΡΑΤΑΡΧΗΝ ΤΣΑΓΚ-ΚΑΪ-ΣΕΚ

ΒΕΡΟΛΙΝΟΝ, 22. ('Αθην. Πρακτ.).— Τό ημιεπίσημον Γερμανικόν Πρακτορείον πληροφορείται έκ Πεϊπίγκ, ότι τά γεγονότα, τά οποία έπηκολούθησαν κατά την έκραγείσαν έπανάστασιν είνε αίματηρότερα παρ' όσον έν άρχή ύπετέθη. Αί πληροφορίαι αύτινες έλήφθησαν έκ Λοϋ - Γιάγκ άναφέρουν, ότι έξ μόνον έκ των πεντήκοντα δύο άνδρών της σωματοφυλακής τοΰ Τσάγκ - Καϊ - Σέκ εύρίσκονται έν τή ζωή ένώ πάντες οί λοιποί έφονεύθησαν. Θΰμα έπεσεν έπίσης καί είς Γερμανός όδοντοϊατρός τοΰ Σιάν - Φοΰ, πληγείς ύπό άδεσπότου σφαίρας.

ΠΑΡΙΣΙΟΙ, 22. ('Αθην. Πρακτ.).— Άγγέλλεται έκ Σαγγάης, ότι ό στρατηγός Τσάγκ - Τίν - Ούέν, πρώτος όμηρος τοΰ Τσάγκ - Σουέ - Λιάγκ, άφεθείς έλεύθερος άπό ημερών, συνώδευσε τόν κ. Σούγκ, τόν Αύστραλόν Ντόναλδ καί τήν Καν Τσάγκ - Κάϊ-Σέκ είς Σιάν - Φοΰ, ένθα άφίκοντο τήν δην μ. μ.

Οί καλώς πληροφορημένοι κύκλοι φρονοΰν ότι ή έπάνοδος τοΰ Τσάγκ - Τίν - Ούέν, ό οποίος έπρόκειτο νά μετάσχη τών κατά τών έπαναστατών έπιχειρήσεων, είς Σιάν - Φοΰ, πρέπει νά θεωρηθή ώς ένδειξις χαλαρώσεως τής έντάσεως μεταξύ Κυβερνήσεως καί έπαναστατών.

ΓΕΝΟΥΑ, 22. ('Αθην. Πρακτ.).— Ό ένταΰθα ευρισκόμενος πρόεδρος τοΰ Κεντρικοΰ Πολιτικοΰ Συμβουλίου τών Κουομίνταγκ κ. Βάγκ - Τσίγκ - Βεΐ, άναχωρών διά την πατρίδα του, όπου έκλήθη έπειγόντως ύπό τής Κυβερνήσεως τοΰ Νανκίν, προέβη είς τάς έξής δηλώσεις πρός τούς δημοσιογράφους:

«Ή Κίνα κατά τά τελευταία έτη παλαίει κατά έσωτερικών δυσχερειών καί έξωτερικών έπιδρομών, άγωνιζομένη νά τακτοποιήση τά τοΰ οίκου της καί πραγματοποίηση την ένότητά της ώς έθνους διά νά είνε έτοίμη νά θυσιασθή ύπερασπίζουσα την έθνικήν της άνεξαρτησίαν. Ή έπιτυχία τοΰ έργου τούτου έξαρτάται κατά μέγιστον μέρος άπό τόν Τσάγκ-Κάϊ-Σέκ καί διά τοΰτο όφείλομεν νά καταβάλωμεν πάσαν προσπάθειαν διά νά έξασφαλίσωμεν την άπελευθέρωσίν του. Έπιστρέφων είς την χώραν μου, θά συνενώσω τάς προσπαθείας μου μετά τών συναδέλφων καί τών συντρόφων μου διά την έξοδον τής παρίδος μου έκ τής παρούσης κρίσεως».

ΤΟΚΙΟ, 22. ('Αθην. Πρακτ.).— Άγγέλλεται έκ Χσίγκ - Κίγκ, ότι λαμβάνονται έν Μαντζουρία τά άναγκαία μέτρα πρός έγκατάστασιν τής ύποχρεωτικής στρατιωτικής θητείας. Τονίζεται είς τούς άρμοδίους κύκλους, ότι τριετής θητεία είνε άπαραίτητος διά την άσφάλειαν τής Μαντζουρίας.

ΑΙ ΓΑΛΛΟ-ΤΟΥΡΚΙΚΑΙ ΣΥΝΟΜΙΛΙΑΙ

ΠΑΡΙΣΙΟΙ, 22. ('Αθην. Πρ.).— Ό Τοΰρκος ύπουργός τών Έξωτερικών κ. Ρουσδή 'Αράς, ό οποίος εύρίσκεται έν Παρισίοις, συνδιελέχθη χθές μετά τών κ. κ. Ντελμπός καί Βιεννώ. Ή συνομιλία, ήτις άφεώρα τό ζήτημα τοΰ σαντζακίου της 'Αλεξανδρέττας, συνεχίσθη καί σήμερον. Είς την σημερινήν συνομιλίαν Έλαβον μέρος ό κ. Ρουσδή 'Αράς, ό πρεσβευτής της Τουρκίας κ. Σουάτ, οί κ. κ. Ντελμπός καί Βιεννώ καί ό κ. Βέστμαν, πρεσβευτής της Σουηδίας έν Βέρνη, άντιπροσωπεύων τόν κ. Σάντλερ, όστις έχει όρισθή ύπό τοΰ Συμβουλίου της Κ.Τ.Ε. ώς είσηγητής της ύποθέσεως.

Ό κ. Ντελμπός παρέθεσε σήμερον πρόγευμα πρός τιμήν τοΰ κ. Ρουσδή 'Αράς, είς τό οποίον παρεκάθησαν έπίσης ό πρωθυπουργός κ. Μπλούμ, ό ύφυπουργός τών Έξωτερικών κ. Βιεννώ, ό πρεσβευτής της Τουρκίας κ. Σουάτ καί ό Γενικός Γραμματεύς τοΰ Τουρκικοΰ Ύπουργείου τών Έξωτερικών κ. Μενεμεντζόγλου.

Ο κ. ΣΤΟΓΙΑΝΤΙΝΟΒΙΤΣ ΕΙΣ ΡΟΥΜΑΝΙΑΝ

ΠΑΡΙΣΙΟΙ, 22. ('Αθην. Πρ.).— Ό έν Βουκουρεστίω άνταποκριτής τοΰ Πρακτορείου Χαβάς τηλεγραφεί, ότι ό πρωθυπουργός καί ύπουργός τών Έξωτερικών της Γιουγκοσλαυίας κ. Στογιαντίνοβιτς θά μεταβή έντός της έβδομάδος είς Ρουμανίαν, διπως μετάσχη βασιλικοΰ κυνηγίου, όπερ θά όργανωθή κατά τάς έορτάς τών Χριστουγέννων είς το Βαρπαν. Του κυνηγίου θά μετάσχουν ό Βασιλεύς Κάρολος, ό πρωθυπουργός κ. Ταταρέσκου καί ό ύπουργός τών Έξωτερικών κ. Άντωνέσκου.

Ή έπίσκεψις τοΰ κ. Στογιαντίνοβιτς θά έχη χαρατήρα ίδιωτικόν.

— Έν τούτοις — λέγει ό άνταποκριτής τοΰ Χαβάς — ή έπίσκεψις αύτη θά έπιτρέψη είς τόν Βασιλέα Κάρολον καί είς τούς δύο πωθυπουργούς νά έξετάσουν τά προβλήματα τά ένδιαφέροντα τάς Ρουμανο - γιουγκοσλαυϊκάς σχέσεις έντός τοΰ πλαισίου της Μ. Άντάντ.

ΤΟ ΖΗΤΗΜΑ ΤΩΝ ΠΡΩΤΩΝ ΥΛΩΝ

ΠΑΡΙΣΙΟΙ, 22. ('Αθην. Πρακτ.). — Άγγέλλεται έκ Λονδίνου ότι κατά τόν «Ταχυδρόμον τοΰ Γόρκαίρ», πράκειται νά ίδρυθή έν Λονδίνφ μεγάλη έταιρία, ή οποία θά προμηθεύη είς την Γερμανίαν πρώτας ύλας προερχομένας έκ των άγγλικών άποικιών. Ή έταιρία αύτη θά έπιφορτισθή νά διευκολύνη την άνταλλαγήν τών πρώτων ύλών έκ των άποικιών μέ βιομηχανικά προϊόντα προερχόμενα έκ Γερμανίας.

ΑΙ ΤΕΛΕΥΤΑΙΑΙ ΕΙΔΗΣΕΙΣ ΤΗΣ ΝΥΚΤΟΣ

ΔΙΕΥΚΟΛΥΝΣΕΙΣ ΕΙΣ ΤΟΥΣ ΕΙΣΑΓΩΓΕΙΣ ΚΑΤΑ ΤΑΣ ΕΟΡΤΑΣ

Ό Πρόεδρος τοΰ Έμπορικοΰ καί Βιομηχανικοΰ Έπιμελητηρίου 'Αθηνών κ. Κ. Θ. Μανέας ύπέβαλεν είς τόν κ. ύπουργόν της Έθνικής Οίκονομίας διάφορα αίτήματα πρός διευκόλυνσιν των είσαγωγέων λόγω των έορτών, 'Απεφασίσθη σχετικώς, όπως χορηγηθή κατά τό τρέχον έξάμηνον καί είς τούς είσαγωγείς είδών τοΰ πίνακος ΣΤ' (έμπορευμάτων είσαγομένων μόνον έπ' άνταλλαγή) ώς καί Φαβεντιανών της κλάσεως 143α 1—2, έπί πλέον ποσοστόν 20 % τοΰ είσαγωγικοΰ δικαιώματος τρέχοντος έξαμήνου, χρεώσει τοΰ έπομένου τοιούτου. Άφ' έτέρου άπεφασίσθη, όπως τό είσαγωγικόν δικαίωμα τρέχοντος έξαμήνου ίσχύση μέχρι τέλους Φεβρουαρίου 1937 δι' όσα έμπορεύματα ή όριστική κατανομή έπραγματοποιήθη μετά την 15ην Σεπτεμβρίου 1936. Έπίσης έξαιρετικώς διά τάς έπιμελητηριακάς περιφερείας 'Αθηνών, Πειραιώς καί Θεσσαλονίκης, άπεφασίσθη ή παράτασις μέχρι 31ης 'Ιανουαρίου 1937 της προθεσμίας είσαγωγής άνευ τοΰ δεκαπλασίου δασμοΰ των έμπορευμάτων, των οποίων ή άξία διεκανονίσθη πρό της δης 'Οκτωβρίου 1936. Τέλος άπεφασίσθη ή μέχρι της 15ης 'Ιανουαρίου 1937 παράτασις της ίσχύος δλων τών Δελτίων είσαγωγικοΰ δικαιώματος τοΰ τρέχοντος έξαμήνου.

ΠΡΟΣ ΠΡΟΑΓΩΓΗΝ ΤΗΣ ΑΕΡΟΠΟΡΙΑΣ

Ύπό την προεδρίαν της Α.Β.Υ. τοΰ Διαδόχου Παύλου, συνήλθε προχθές τό Διοικητικόν Συμβούλιον της Β. 'Αερολέσχης της Έλλάδος είς μακράν συνεδρίασιν, άποβλέπουσαν είς τό νά τεθοΰν αί βάσεις διά την έργασίαν τοΰ ίδρύματος κατά τό προσεχές έτος. Μετά την γενικήν είσηγησιν τοΰ προέδρου κ. Χόνδρου καί τάς είδικάς είσηγήσεις των διευθυνόντων τάς διαφόρους ύποπεριτροπάς, έλήφθησαν άποφάσεις, αίτινες δύνανται νά συνοψισθοΰν ώς έξης:

Κυρία έπιδίωξις της 'Αερολέσχης κατά τό έτος αύτό θά είνε ή κατασκήτησις της νεολαίας της χώρας διά την ύπόθεσιν της άεροπορίας. Πρός τοΰτο θά χρησιμοποιηθοΰν διά μέν τά παιδιά των κατωτέρων σχολείων τά μικρά μοντέλα των άεροπλάνων διά τούς έφήβους των άνωτέρων γυμναστικών τάξεων καί των άνωτέρων σχολών ή άνεμοπορία καί διά τούς νέους ή προκεχωρημένη άνεμοπορία καί άεροπορία. Είδική προσοχή θά καταβληθή ίδίως διά την άνεμοπορίαν, διά την οποίαν θά χρησιμοποιηθή ώς πυρήν ή όμάς άνεμοπορίας τοΰ Πολυτεχνείου, ή οποία περιλαμβάνει ήδη 200 μέλη καί άρχίζει την κατασκευήν δέκα άνεμοπτέρων. Έπί τή εύκαιρία ή Α. Υ. ό Διάδοχος άνεκοίνωσεν, ότι θέτει είς την διάθεσιν της 'Αερολέσχης διά τούς σκοπούς της ένα άνεμόπτερον, τό οποίον εύρίσκεται είς την κατοχήν του.

Έγένετο έπειτα δεκτόν σχέδιον διά την ίδιωτικήν άεροπορικήν έκπαίδευσιν, τό οποίον ύπεβλήθη ήδη καί είς τό άρμόδιον ύπουργείον καί τό οποίον προβλέπει την ίδρυσιν άερολεσχών είς τάς μεγαλυτέρας έλληνικας πόλεις διά την καλλιέργειαν της άεροπορίας ώς άθλήματος καί την ίδρυσιν τοπικών σχολών άεροπορίας μέ μορφήν έπιχειρήσεων.

Ύπεβαλε τό σχέδιόν της ή έπιτροπή διά την όργάνωσιν τοΰ διεθνοΰς άεροπορικοΰ άγωνίσματος «Ράλλαιϋ 'Ακροπόλεως», τό οποίον θά όργανωθή κατά πάσαν πιθανότητα τον προσεχή Σεπτέμβριον, άν έν τφ μεταξύ άναλάβη ή κυβέρνησις, ώς προβλέπεται, την ένίσχυσίν του καί έκδώση τά άναγκαία νομοθετήματα διά την άσφάλισιν των μελλόντων νά συμμετάσχουν άεροπλάνων.

Συνεζητήθησαν έπειτα αί λεπτομέρειαι τοΰ άγώνος άεροπορικής άκροβασίας Έλλήνων χειριστών, ό όποίος θά όργανωθή διά τόν προσεχή 'Απρίλιον καί διά τόν οποίον προσέφερε κύπελλον ό κ. Καμπέρος. Κύπελλον έπίσης προσέφερε χθές, δι' άλλο άγώνισμα, ή Α.Υ. ό Διάδοχος Παύλος.

'Απεφασίσθη τέλος ή όργάνωσις τοπικών έορτών μέ βαπτίσματα άέρος, έπιδείξεις καί διαλέξεις, ή άνέγερσις είδικών πύργων διά την έξάσκησιν των άλεξιπτωτιστών είς τά πηδήματα είς τό κενόν καί ή λήψις διαφόρων μέτρων διά την καλλιέργειαν τών διεθνών άεροπορικών σχέσεων της Έλλάδος.

ΔΙΠΛΩΜΑΤΙΚΑΙ ΜΕΤΑΒΟΛΑΙ

Διά Διατάγματος τοποθετείται ώς διευθύνων τό έν Παρισίοις Γενικόν Προξενεΐον ό κ. Πανάς μέχρι τοΰδε γραμματεύς της έν Βερολίνφ Πρεσβείας άντί τοΰ κ. Ν. Μπίτση, μετατιθεμένου είς τό Γενικόν Προξενεΐον της Γένουας, άντί τοΰ κ. Μπενετάτου, όστις τοποθετείται ώς Γενικός Πρόξενος είς τό Σικάγον.

ΔΙΑ ΤΟΥΣ ΝΑΥΤΕΡΓΑΤΑΣ

Έκτός των ληφθέντων γενικών ύπό της Κυβερνήσεως μέτρων διά την άνακούφισιν των άπόρων καί άνέργων, ό ύφυπουργός της Ναυτιλίας κ. Δ. Ρεδιάδης έλαβε τά έξης είδικά μέτρα διά την περίθαλψιν καί οίκονομικήν ένίσχυσιν τών άσθενών καί άπόρων, έν ένεργεία καί άπομάχων, έργατών θαλάσσης:

1) Πληρωμήν προκαταβολικώς άπό 1ης Δεκεμβρίου έ. έ. ημερησίας συντάξεως είς τούς φυματικούς συνταξιούχους τοΰ Οίκου Ναύτου.

2) Χορήγησιν 500δράχμου έπιδόματος ύπό τύπον προκαταβολής έπί τοΰ βοηθήματος των είς τούς ύπό προστασίαν πάσχοντας έργάτας θαλάσσης.

3) Παροχήν μακροπροθέσμων δανείων είς τούς άνέργους άξιωματικούς καί τά κατώτερα πληρώματα καί συγκεκριμένως:

α') Είς τούς άξιωματικούς προστάτας οίκογενείας ή κεκτημένους άνεργίαν πλέον τοΰ τριμήνου δρχ. 4.000. β') Διά τούς λοιπούς άξιωματικούς 3.000. γ') Διά τούς ναυκλήρους, άρχιθερμαστάς, άρχιθαλαμηπόλους ή άρχιμαγείρους προστάτας οίκογενείας ή κεκτημένους άνεργίαν πλέον τοΰ τριμήνου δρχ. 2.500, δ') Διά τούς ώς άνω μη κεκτημένους τά άναφερθέντα προσόντα δρχ. 2.000. ε') Διά τούς λοιπούς Ε. Θ. προστάτας οίκογενείας ή κεκτημένους άνεργίαν πλέον τοΰ τριμήνου δρχ. 2.000. στ') Διά τούς ώς άνω μη προστάτας οίκογενείας καί έχοντας άνεργίαν έλάσσονα τοΰ τριμήνου δρχ. 1500.

4) Πληρωμήν έκτάκτου έπιδόματος έκ τοΰ Ν. Α. Ταμείου είς τούς άπομάχους έργάτας θαλάσσης.

5) Παροχήν δανείων συντηρήσεως είς τούς δύτας των σπογγαλιευτικών πλοίων έκ 2.000 δραχμών, άποδοτέων άμα τή ένάρξει της νέας σπογγαλιευτικής περιόδου.

ΠΡΟΣ ΠΕΡΙΟΡΙΣΜΟΝ ΤΗΣ ΚΑΠΝΟΚΑΛΛΙΕΡΓΕΙΑΣ

ΑΥΣΤΗΡΟΤΑΤΑ ΜΕΤΡΑ

Είς τό ύπουργεΐον της Γεωργίας συνεκροτήθη μακροτάτη σύσκεψις, είς την οποίαν έλαβον μέρος ό ύπουργός της Γεωργίας κ. Κυριακός, ό ύφυπουργός των Οίκονομικών κ. Ρεδιάδης, άνώτεροι ύπάλληλοι των ύπουργείων Οίκονομικών καί Γεωργίας καί άντιπρόσωποι των Γραφείων Προστασίας Καπνοΰ καί της Καπνεργατικής 'Ομοσπονδίας. Κατ' αύτην άπεφασίσθη νά ληφθοΰσι κατά τό τρέχον έτος αύστηρά μέτρα διά τον περιορισμόν της καπνοκαλλιεργείας, όχι μόνον διά της αύστηράς έφαρμογής της κειμένης νομοθεσίας, άλλά καί διά της είσηγήσεως είς τό ύπουργικόν Συμβούλιον καί νεωτέρων νομοθετικών μέτρων, άποβλεπόντων είς τον σκοπόν τοΰτον.

Έπίσης άπεφασίσθη όπως κατά τό τρέχον έτος έφαρμοσθή αύστηρώς ή κειμένη περί πωλήσεως τοΰ καπνοΰ είς δέματα νομοθεσία,

ΠΡΟΣ ΡΥΘΜΙΣΙΝ ΤΗΣ ΣΥΓΚΟΙΝΩΝΙΑΣ

Ύπό τοΰ ύπουργοΰ των Σιδηροδρόμων καί Αύτοκινήτων άπεφασίσθη όριστικώς ή έγκατάστασις μικρών τηλεφωνικών θαλάμων είς τούς ένδιαμέσους σταθμούς των κυριωτέρων λεωφορειακών γραμμών.

Είς τούς θαλάμους αύτούς θά έγκατασταθοΰν ύπάλληλοι μισθοδοτούμενοι ύπό των λεωφορείων καί θά έχουν την φροντίδα νά τηλεφωνοΰν είς την άφετηρίαν ή είς τό τέρμα της γραμμής, όπου θά ύπάρχουν καί έκεί τηλέφωνα, πόσας θέσεις πρέπει νά άφήνουν κενάς, άναλόγως τοΰ άριθμοΰ των έπιβατών, οί όποίοι θά άναμένουν είς τάς διαφόρους στάσεις.

Δι' αύτοΰ τοΰ τρόπου θά έκλείψη άσφαλώς ή δυσχέρεια ποΰ παρατηρεΐται σήμερον είς την έξυπηρέτησιν τών κατοίκων των ένδιαμέσων συνοικιών, οί όποίοι, λόγω τοΰ ότι τά αύτοκίνητα καθ' ώρισμένας ώρας διέρχονται πλήρη έπιβατών, άναγκάζονται πολλάκις νά κατέρχωνται είς την πόλιν ή νά έπιστρέφουν είς τάς οίκίας των πεζή.

Ύπό τοΰ κ. Σπυρίδωνος άπεφασίσθη έπίσης όπως κατά την ώραν της μεγάλης κινήσεως ώρισμέναι λεωφορειακαί γραμμαί ένισχύωνται καί δι' έφεδρικών λεωφορείων άλλων γραμμών, αίτινες κατά την ώραν αύτην δέν παρουσιάζουν σπουδαίαν κίνησιν.

Ο ΝΕΟΣ ΡΟΥΜΑΝΟΣ ΠΡΕΣΒΕΥΤΗΣ

Χθές την 10.30' μ. μ. άφίκετο ό νέος πρεσβευτής της Ρουμανίας κ. Φιλότι.

Είς τον σιδηροδρομικόν σταθμόν τον ύπεδέχθησαν ό τέως πρεσβευτής κ. Ρασκάνο, τό προσωπικόν της πρεσβείας καί ό πρόεδρος της Ένώσεως Συντακτών κ. Ζαρίφης, δεξιωθείς τον κ. Φιλότι ώς παλαιόν δημοσιογράφον.

ΤΑ ΜΕΤΡΑ ΥΠΕΡ ΤΟΥ ΠΡΑΣΙΝΟΥ

Ύπό τοΰ ύπουργοΰ της Γεωργίας ύπεγράφη άπόφασις, δι' ής παρεχωρήθησαν μεγάλαι γυμναί έκτάσεις, ίδία πέριξ των πόλεων, είς τάς Φιλοδασικάς Έταιρείας τοΰ Κράτους πρός δενδροφύτευσιν καί άναδάσωσιν.

Πρός άναδάσωσιν αύτών θά γίνουν έορταί, είς τάς οποίας θά μετάσχουν ό στρατός, τά σχολεία καί τά διάφορα σωματεία.

Δι' άλλης άποφάσεως τοΰ κ. ύπουργοΰ της Γεωργίας έγκρίνεται ό διπλασιασμός τοΰ Κρατικοΰ Φυτωρίου Καβάλλας.

Έπίσης ό ύπουργός της Γεωργίας δι' έγγράφου του παρεκάλεσε τούς Νομάρχας των περιφερειών, όπου εύδοκιμεί τό γνωστόν πεύκον της Άττικής, ίνα διατάξωσι τάς Κοινότητας καί μεριμνήσωσι διά προσωπικής έργασίας των κατοίκων είς την καταστροφήν της κάμπης.

ΟΙ ΠΟΡΟΙ ΤΟΥ ΝΕΓΚΟΥΣ

ΛΟΝΔΙΝΟΝ, 22. ('Αθην. Πρ.). —Ή έκποίησις των άσημικών τοΰ Νεγκούς άπέφερε τό ποσόν των 2.500 λιρών, κατά την γνώμην δέ των καλώς πληροφορημένων κύκλων, οί πόροι τοΰ Χαϊλέ Σελασιέ έξηντλήθησαν ήδη, παρ' όλον ότι ό τέως Αύτοκράτωρ διατηρεί είσέτι μετοχάς τοΰ σιδηροδρόμου Τζιμπουτί — Άντις Άμπέμπα, άντιπροσωπευούσας ποσόν 150—200 χιλιάδας λιρών. Οί Ίταλοί έν τούτοις, έξήτησαν όπως μη έπιτραπή ή πώλησις των μετοχών τούτων, διότι κατά την γνώμην των, δέν άνήκουν αύτοι είς τον Χαϊλέ Σελασιέ, άλλ' είς την Αίθιοπικήν Αύτοκρατορίαν.

Η ΑΓΟΡΑ ΕΚΚΟΚΙΣΜΕΝΟΥ ΒΑΜΒΑΚΟΣ ΥΠΟ ΤΗΣ ΑΓΡΟΤΙΚΗΣ

Κατόπιν της ύπογραφείσης συμβάσεως μεταξύ τοΰ ύπουργείου Γεωργίας καί της 'Αγροτικής Τραπέζης, ή τελευταία έπεφορτίσθη νά προβή είς την άγοράν, συγκέντρωσιν καί άποθήκευσιν έκκοκισμένου βάμβακος, έκ τοΰ είς χέρας τών βαμβακοπαραγωγών ή των Συνεταιρισμών αύτών εύσκομένου, της έσοδείας 1936, μέ τας άκολούθους τιμάς κατ' όκάν:

Μέ βάσιν ώς ποιότητα τό κυτίον 5 τοΰ 'Ινστιτούτου, ήτοι την μέσην ποιότητα, καί διά παράδοσιν είς Λαμίαν καί Λεβάδειαν, τά μέν άμερικανικά (μακρόϊνα) είς την τιμήν των 51 δραχμών, τά παυσιοαμερικανικά (βραχύϊνα) είς την τιμήν των 50 δραχμών καί τά Δασίου είς την τιμήν των 4.950 δρχ. Διά τά Σέρρας μέ παράδοσιν είς Σέρρας είς την τιμήν των 48.50 δρ. Διά τάς καλυτέρας ποιότητας τοΰ ώς άνω ύπ' άριθ. 5 κυτίου τοΰ 'Ινστιτούτου βάμβακος είς τάς κατωθι έπί πλέον κατ' όκάν τιμάς: Διά τοΰ ύπ' άριθ. 4 κυτίου δρχ. 1.50 καί τοΰ ύπ'άριθ . 3 κυτίου δρχ. 3 έπί πλέον.

Τέλος διά τάς κατωτέρας ποιότητας τοΰ άνωτέρου ύπ' άριθ. 5 κυτίου τοΰ 'Ινστιτούτου είς τάς κατωτέρω έπί έλαττον κατ' όκάν τιμάς: Τοΰ ύπ' άριθ. 6 κυτίου δρχ. 1 έπί έλαττον, τοΰ ύπ' άριθ. 7 δρχ. 2 έπί έλαττον, τοΰ ύπ' άριθ. 8 κυτίου δρχ. 4 καί τοΰ ύπ' άριθ. 9 κυτίου δρχ. 5 έπί έλαττον.

Ή παράδοσις τοΰ βάμβακος θά γίνεται κατά κλάσεις, αίτινες θά καθορίζωνται ύπό έπιτροπής άποτελουμένης άπό γεωπόνους καί είδικούς ύπαλλήλους τοΰ 'Ινστιτούτου τοΰ Βάμβακος.

Ή πληρωμή θά διενεργήται έντός τοΰ πρώτου δεκαημέρου άπό της παραδόσεως. Ή κατάταξις είς κλάσεις θά γίνεται δι' είδικοΰ ύπαλλήλου τοΰ 'Ινστιτούτου, μετατεθημένου πρός τοΰτο είς τά κέντρα συγκεντρώσεως.

ΥΠΟΥΡΓΙΚΟΝ ΣΥΜΒΟΥΛΙΟΝ

Συνήλθε χθές την 5.30' μ.μ. τό ύπουργικόν Συμβούλιον είς συνέδριασιν παρατεθείσαν έπί πεντάλεπτον άποφάσεων έπί τρεχούσης φύσεως ζητημάτων.

ΗΡΧΙΣΕΝ ΑΠΟ ΤΗΣ ΧΘΕΣ Η ΚΑΤΑΒΟΛΗ ΕΠΙΔΟΜΑΤΩΝ ΕΙΣ ΤΟΥΣ ΑΝΕΡΓΟΥΣ ΕΡΓΑΤΑΣ

'Από της πρωΐας της χθες ήρχισεν ή διανομή βοηθημάτων είς τούς άνέργους έργάτας καί ύπαλλήλους. Οί άνεργοι προσήρχοντο είς τό 'Εργατικόν Κέντρον 'Αθηνών, τον Σύλλογον 'Εμπορουπαλλήλων καί τάς άλλας προσδιορισθείσας αίθούσας καί έλάμβανον τό έκ 200 δραχμών καθορισθέν βοήθημά των. Ή διανομή θά συνεχισθή καί σήμερον.

Κατ' άνακοίνωσιν έκ τοΰ 'Υφυπουργείου 'Εργασίας, οί προσερχόμενοι άνεργοι έργάται διά νά λάβουν τό καθορισθέν έπίδομα των έορτών δέον άπαραιτήτως νά έπιδεικνύουν καί τό άπολυτήριόν των. Είς τούς μή έχοντας μεθ' έαυτών τό άπολυτήριον δέν χορηγείται έπίδομα.

Ύπό τοΰ ύπουργοΰ της Κρατικής 'Αντιλήψεως κ. Κοριζή διετέθησαν έκτός τοΰ ένός έκατομμυρίου δρχ. καί έτερα! 500.000, ίνα διανεμηθοΰν είς τούς πτωχούς ύπό τοΰ «Γενικοΰ Φιλοπτώχου Ταμείου» της 'Αρχιεπισκοπής 'Αθηνών.

Έπίσης ύπό τοΰ ύπουργείου της Κρατικής 'Αντιλήψεως άπεστάλησαν πρός τον διευθυντήν των φυλακών Συγγρού, έκατόν καινουργή κλινοσκεπάσματα, μέ την έντολήν νά διανεμηθοΰν είς τούς έκεί κρατουμένους.

Ό Πρόεδρος τοΰ Δ. Σ. της 'Ιταλοελληνικής Τραπέζης κ. 'Αθανασάκης καί ό διευθυντής της αύτης Τραπέζης κ. Μαρμόν, έπισκεφθέντες σήμερον τόν κ. Πρωθυπουργόν τοΰ άνεκοίνωσαν ότι είς ένδειξιν πίστεως καί έμπιστοσύνης πρός τό έργον της Έθνικής Κυβερνήσεως θέτουν είς την διάθεσίν του τό ποσόν των 500 χιλιάδων δραχμών, ίνα διανεμηθοΰν είς άπόρους.

Ό κ. Πρωθυπουργός ηύχαρίστησε τούς δωρητάς καί διεβίβασε την προσφοράν είς τό ύπουργεΐον Προνοίας.

ΔΙΑ ΤΟΥΣ ΝΑΥΤΕΡΓΑΤΑΣ

Έκτός των ληφθέντων γενικών ύπό της Κυβερνήσεως μέτρων διά την άνακούφισιν των άπόρων καί άνέργων, ό ύφυπουργός της Ναυτιλίας κ. Δ. Ρεδιάδης έλαβε τά έξης είδικά μέτρα διά την περίθαλψιν καί οίκονομικήν ένίσχυσιν τών άσθενών καί άπόρων, έν ένεργεία καί άπομάχων, έργατών θαλάσσης:

1) Πληρωμήν προκαταβολικώς άπό 1ης Δεκεμβρίου έ. έ. ημερησίας συντάξεως είς τούς φυματικούς συνταξιούχους τοΰ Οίκου Ναύτου.

2) Χορήγησιν 500δράχμου έπιδόματος ύπό τύπον προκαταβολής έπί τοΰ βοηθήματος των είς τούς ύπό προστασίαν πάσχοντας έργάτας θαλάσσης.

3) Παροχήν μακροπροθέσμων δανείων είς τούς άνέργους άξιωματικούς καί τά κατώτερα πληρώματα καί συγκεκριμένως:

α') Είς τούς άξιωματικούς προστάτας οίκογενείας ή κεκτημένους άνεργίαν πλέον τοΰ τριμήνου δρχ. 4.000. β') Διά τούς λοιπούς άξιωματικούς 3.000. γ') Διά τούς ναυκλήρους, άρχιθερμαστάς, άρχιθαλαμηπόλους ή άρχιμαγείρους προστάτας οίκογενείας ή κεκτημένους άνεργίαν πλέον τοΰ τριμήνου δρχ. 2.500, δ') Διά τούς ώς άνω μη κεκτημένους τά άναφερθέντα προσόντα δρχ. 2.000. ε') Διά τούς λοιπούς Ε. Θ. προστάτας οίκογενείας ή κεκτημένους άνεργίαν πλέον τοΰ τριμήνου δρχ. 2.000. στ') Διά τούς ώς άνω μη προστάτας οίκογενείας καί έχοντας άνεργίαν έλάσσονα τοΰ τριμήνου δρχ. 1500.

4) Πληρωμήν έκτάκτου έπιδόματος έκ τοΰ Ν. Α. Ταμείου είς τούς άπομάχους έργάτας θαλάσσης.

5) Παροχήν δανείων συντηρήσεως είς τούς δύτας των σπογγαλιευτικών πλοίων έκ 2.000 δραχμών, άποδοτέων άμα τή ένάρξει της νέας σπογγαλ