ΕΛΛΑΣ

ΕΤΑΙΡΙΑ ΗΠΕΙΡ. ΜΕΛΕΤΩΝ
450 01 ΙΩΑΝΝΙΝΑ

Λαλμός του Άνω Καλαμά

ΔΙΜΗΝΙΑΙΟ ΔΗΜΟΣΙΟΓΡΑΦΙΚΟ ΟΡΓΑΝΟ ΤΗΣ ΟΜΟΣΠΟΝΔΙΑΣ ΑΔΕΛΦΟΤΗΤΩΝ ΑΝΩ ΚΑΛΑΜΑ ΙΩΑΝΝΙΝΩΝ
ΧΡΟΝΟΣ 8ος ♦ ΙΟΥΛΙΟΣ - ΑΥΓΟΥΣΤΟΣ 1998 ♦ ΑΡ. ΦΥΛΛΟΥ 108 ♦ Εκδότης: Ομοσπονδία Ανω Καλαμά Τ.Θ. 3019, Τ.Κ. 10210

ΘΥΑΜΙΑ '98

ΑΓΩΝΕΣ ΕΠΙΚΟΙΝΩΝΙΑΣ - ΑΝΑΠΤΥΞΗΣ - ΠΑΡΑΔΟΣΗΣ

Η Ομοσπονδία Ανω Καλαμά (Ο.Α.Κ.) για 9ετή συνεχή χρονιά διοργάνωσε τα ΘΥΑΜΙΑ '98, τις Πολιτιστικές και Αθλητικές Εκδηλώσεις του καλοκαιριού στα χωριά της ομώνυμης περιοχής που αποτελούν πια μεγάλη κατάκτηση γι' αυτή, χάρη στο αγκάλιασμα της νεολαίας, στην κινητοποίηση των Διοικητικών Συμβουλίων Αδελφοτήτων - Κοινοτήτων, έστω και κάπως υποτονισμένα τα τελευταία χρόνια, και φυσικά, στη συμπαράσταση όλων των ντόπιων και απόδημων συμπατριωτών μας της περιοχής του Άνω Καλαμά.

Η Ομοσπονδία Άνω Καλαμά, συνεχίζοντας τους αγώνες της για την παράδοση, την επικοινωνία και την ανάπτυξη της περιοχής της κοιλάδας του Ανω Καλαμά - Κασιδιάρη, πραγματοποίησε μέσα σ' ένα 10ήμερο διάφορες εκδηλώσεις που είχαν ανάλογη επιτυχία, με τις όποιες αδυναμίες της, τις όποιες δυσκολίες και προβλήματα που προκύπτουν κατά τη διάρκειά τους.

ΤΕΛΕΤΗ ΛΗΞΗΣ ΘΥΑΜΙΑ '98 ΛΙΘΙΝΟ (ΜΟΝΗ ΠΑΤΕΡΩΝ)

Την Τετάρτη 19 Αυγούστου το βράδυ στο γραφικό χωριό Λίθινο Ιωαννίνων και συγκεκριμένα στη Μονή Πατέρων που βρίσκεται απέναντι από το χωριό και τον Καλαμά, στην περιοχή που υπήρχαν παλαιότερα ασκηταριά, πραγματοποιήθηκε η τελετή λήξης ΘΥΑΜΙΑ '98 που ήταν και το αποκορύφωμα των εκδηλώσεων του 10ημέρου. Η εκδήλωση ξεκίνησε με το καλωσόρισμα του προέδρου της Ομοσπονδίας κ. **Μιχάλη Μιχόπουλου** και με τους σύντομους χαιρετισμούς των προέδρων Κοινότητας κ. **Κωνσταντίνου Γότση** και Αδελφότητας κ. **Γεωργίου Μπιτσόπουλου** για να συνεχίσει με μια ιστορική αναφορά στην Μονή Πατέρων από τον κ. **Σπύρο Θεμελή** δημοσιογράφο από το Λίθινο. Ακολούθησε η χορωδία του Συλλόγου προς Διάδοση της Εθνικής Μουσικής Σίμωνος Καρά με βυζαντινή μουσική, δένοντας κατά τον καλύτερο τρόπο με τον περιβάλλοντα χώρο της εκδήλωσης.

Αμέσως μετά εγιναν οι απονομές επάθλων στους πρωταθλητές και δευτεραθλητές των τουρνουά ΘΥΑΜΙΑ '98 ποδοσφαίρου - μπάσκετ - βόλεϋ αγοριών και βόλεϋ κοριτσιών, καθώς και των διαιτητών. Εν συνεχεία το χορευτικό συγκρότημα της Αδελφότητας Λιθίνου χόρεψε παραδοσιακούς χορούς, αποσπώντας κολακευτικά σχόλια από τους παρισταμένους. Το πρόγραμμα έκλεισε με παραδοσιακά τραγούδια και σκοπούς απ' όλη την Ελλάδα από έντεχνη δημοτική μουσική με τους **Αλέξανδρο Αρκαδόπουλο** στο κλαρίνο, τον **Κώστα Χαλιγιάννη** στο βιολί, τον **Βασίλη Σμάνη** κρουστά (ντέφι - ντουμπερλέκι) και τους **Κώστα Κατζιλιέρη**, **Βασίλη Σμάνη** και **Αμαξόπουλο** στο τραγούδι.

Μετά το τέλος του προγράμματος ακολούθησε παραδοσιακό γλέντι μέχρι τις πρωινές ώρες, οπότε ο πρόεδρος της Ομοσπονδίας μας, παρουσίασε ένα άλλο πρόσωπο, αυτό του τραγουδιστή με το οποίο και εντυπωσίασε το κοινό.

Παρά τις άσχημες καιρικές συνθήκες (προηγήθηκε βροχή) που συνέβαλαν στην καθυστέρηση έναρξης του προγράμματος και κούρασαν τον κόσμο, η προσέλευση ήταν ικανοποιητική και το πρόγραμμα κύλησε όμορφα, προσαρμοσμένο με τις απαιτήσεις του χώρου που πρέπει να ομολογήσουμε πως άρεσε πολύ στους παρισταμένους.

Πρέπει να τονίσουμε τη θερμή φιλοξενία και την άψογη συνεργασία με την Ομοσπονδία Ανω Καλαμά εκ μέρους των Λιθινιωτών παρόλες τις δυσκολίες που προέκυψαν λόγω καιρού. Σαν Ομοσπονδία τους ευχαριστούμε πολύ και να είστε σίγουροι πως τέτοιες προσπάθειες είναι αξιέπαινες και φέρνουν αποτελέσματα για τα ίδια τα χωριά που φιλοξενούν τέτοιες ποιοτικές εκδηλώσεις και γενικότερα για την περιοχή μας.

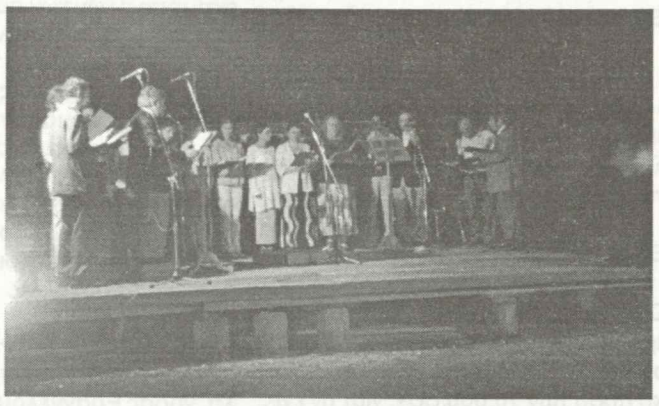

Στιγμιότυπα από την τελετή λήξης των «Θυαμίων 98». Πάνω η χορωδία του Συλλόγου προς διάδοση της εθνικής μουσικής «Σίμωνος Καρά». Κάτω η δημοτική ορχήστρα που κάλυψε το πρόγραμμα.

ΨΗΦΙΣΜΑ ΤΗΣ ΑΝΑΠΤΥΞΙΑΚΗΣ ΗΜΕΡΙΔΑΣ ΣΤΟ ΜΑΥΡΟΝΟΡΟΣ

Οι αντιπρόσωποι της Πανηπειρωτικής Συν/δίας Ελλάδος, των Κοινοτήτων και Αδελφοτήτων της περιοχής Ανω Καλαμά, οι κληθέντες υπηρεσιακοί λειτουργοί και παράγοντες όπως επίσης και τα ενεργά μέλη των τοπικών κοινωνιών που έλαβαν μέρος στην αναπτυξιακή ημερίδα, που διοργάνωσε η Ομοσπονδία Ανω Καλαμά την 17η Αυγούστου 1998 στο χωριό Μαυρονόρος, ύστερα από την εξάντληση των τριών θεμάτων του Συνεδρίου ψηφίζουν ομόφωνα τα ακόλουθα:

1. Ανησυχούν για τη συνεχιζόμενη συρρίκνωση και γήρανση του πληθυσμού της περιοχή μας.
2. Θεωρούν ελάχιστα και αποσπασματικά, τα όσα μέτρα λήφθηκαν για την ανάπτυξη της περιοχής, με αποτέλεσμα να συνεχίζεται η φυγή των νέων ανθρώπων προς τα αστικά κέντρα.
3. Ζητούν την άμεση ένταξη της περιοχής στα αναπτυξιακά κίνητρα των παραμεθορίων περιοχών της χώρας, την επιμελημένη, συστηματική και συνεχή ενημέρωση των πολιτών για τα ισχύοντα κατά περίπτωση προγράμματα.
4. Κάνουν έκκληση προς την περιφέρεια την Νομαρχία και την Τοπική Αυτοδιοίκηση να ενεργοποιηθούν το ταχύτερο ως οργανισμοί και φορείς ανάπτυξης και εξουσίας, ώστε το ταχύτερο να συντελεσθεί η αναμενόμενη πρόοδος στην παραγωγή και στον πολιτισμό.
5. Απευθυνόμενοι επίσης προς τις τοπικές κοινωνίες των χωριών και προς όλους τους ταξιδεμένους και απόδημους της περιοχής και ζητούν την αύξηση του ενδιαφέροντός τους, ώστε οι μεν να γίνουν ενεργότεροι και συμμετοχή στη λύση των προβλημάτων της περιοχής, οι δε οι καλύτεροι πρεσβευτές των τουριστικών ενδιαφερόντων της περιοχής.

ΠΡΟΣΚΛΗΣΗ ΟΜΟΣΠΟΝΔΙΑΣ ΑΝΩ ΚΑΛΑΜΑ

Το Διοικητικό Συμβούλιο της Ομοσπονδίας Ανω Καλαμά προσκαλεί τους Προέδρους τα μέλη των Δ. Συμβουλίων και τους αντιπροσώπους των Αδελφοτήτων τους, καθώς και όλους τους Ανωκαλαμίτες στην εκδήλωση που διοργανώνει για τον εορτασμό της επετείου της 28ης Οκτωβρίου 1940, την Κυριακή 1 Νοεμβρίου και τώρα 11 το πρωί στην αίθουσα Αδελφότητας Βασιλοπουλιωτών - Κολωνού 48, 2ος όροφος.

Το Δ.Σ. της Ομοσπονδίας Ανω Καλαμά

ΤΟ ΠΡΟΗΓΟΥΜΕΝΟ ΦΥΛΛΟ .... ΚΑΙ ΑΛΛΑ

Γράφει ο Παναγ. Ι. Μάνος

"Η αυγή μοιράζεται το τρίτο της δουλειάς της μέρας"
Ησιοδος
"Οσο με βοήθησε η αυγή, ούτε μάνα, ούτε αδελφή"
Η Μάνα μου

"Και του χρόνου το πανηγύρι μας και καλή αντάμωση".

Τα Ι.Χ. ένα - ένα ανηφορίζουν προς του Καμποπούλη και οι επιβάτες τους χωριανοί, με πολύ συγκίνηση και δάκρυα χαιρετάνε.

Ο γράφων κάτω από την καρυδιά ανταποδίδει με την ίδια συγκίνηση τον χαιρετισμό και τις ευχές. Το πανηγύρι μας τελείωσε.

"Στο καλό και καλό ταξίδι". "Και του χρόνου με τη βοήθεια της Αγίας Παρασκευής".

Μνήμη Αγγελου Σικελιανού στο "ΣΤΕΚΙ" από την Ομοσπονδία μας

Αξίζει να επισημανθεί η ποικιλία και η ποιότητα των θεμάτων που επιλέγονται στις μηνιαίες αυτές εκδηλώσεις και πρέπει να ειπωθεί επίσης πως χρειάζεται μεγαλύτερη προσπαθεια για περισσότερη ενημέρωση και συμμετοχή.

Αφού έχασα την ευκαιρία να βρεθώ έστω στη μνήμη Σικελιανού παίρνω το θάρρος μέσω του "ΠΑΛΜΟΥ" να καταθέσω μια λεπτομέρεια - μαρτυρία - από την κηδεία του.

Ο Αγγελος Σικελιανός πέθανε στις 19/6/1951 και η κηδεία του έγινε λίγο αργότερα, πιθανόν ημέρα Τετάρτη από την Μητρόπολη της Αθήνας. Η σορός του απ' εκεί μεταφέρθηκε "εν πομπή" στο Α' Νεκροταφείο της Πρωτεύουσας ακολουθούμενη από μεγάλο πλήθος.

Δεν θυμάμαι αν του έγιναν τιμητικές διακρίσεις από την Πολιτεία ή τον Πνευματικό κόσμο της Ελλάδος. Εκείνο που θυμάμαι όμως είναι η μεγάλη συνοδεία Λαού.

Η πομπή από τις οδούς Μητροπόλεως και Φιλελλήνων κατηφόρισε προς την λεωφόρο Συγγρού και Αναπαύσεως και φάνηκε η λαοθάλασσα στη μεγαλοπρέπειά της....

Ευρισκόμενος στον πυρήνα της πομπής ακολούθησα και έφτασα στο Κοιμητήριο όπου παρακολούθησα από πολύ κοντά την ταφή. Ο τάφος βρίσκονταν στην νότια πλευρά του Νεκροταφείου, πολύ κοντά προς τη λεωφόρο Καρέα. Αναρριχήθηκα σ' ένα μεγάλο ανάχωμα, απ' όπου έβλεπα τα πάντα μέσα κι έξω από το Νεκροταφείο. Από την μέσα μεριά ο κόσμος προσπαθούσε να πλησιάσει στον Τάφο, να ρίξει ένα λουλούδι ή λίγο χώμα και από την άλλη μέσα κι έξω από τον χώρο της ταφής η Αστυνομία που ήταν σ' όλα τα σημεία, φανερή και αφανής, περόριζε τον κλοιό για να μπορεί να ελέγχει το αμέτρητο πλήθος. Στη λεωφόρο Καρέα, πούταν ασφυκτικά γεμάτη από πλήθος α-

ΣΥΝΕΧΕΙΑ ΣΤΗ ΣΕΛ. 2

Διαβάστε ακόμη

ΘΕΜΑΤΑ - ΑΠΟΨΕΙΣ ΕΡΕΥΝΕΣ ΣΕΛ. 3

ΕΙΔΗΣΕΙΣ ΑΠΟ ΤΙΣ ΑΔΕΛΦΟΤΗΤΕΣ ΣΕΛ. 4

ΔΡΑΣΤΗΡΙΟΤΗΤΕΣ ΟΜΟΣΠΟΝΔΙΑΣ ΣΕΛ. 5

ΘΥΑΜΙΑ 1998 ΑΘΛΗΤΙΚΟΙ ΑΓΩΝΕΣ ΣΕΛ. 6

ΑΝΟΙΧΤΗ ΓΡΑΜΜΗ ΜΕ ΤΟΥΣ ΑΝΑΓΝΩΣΤΕΣ ΣΕΛ. 7

ΚΟΙΝΩΝΙΚΑ

ΘΑΝΑΤΟΙ

- Στις 26/6/1998 απεβίωσε η Δήμητρα Μπαλωμένου Τόλη (από το Βασιλόουλο σε ηλικία 84 ετών.
- Στις 28/7/1998 απεβίωσε η Κατερίνα Πρεβεζιάνου του Ιωάννη από το Βασιλόπουλο σε ηλικία 69 ετών.
- Τον Ιούνιο απεβίωσε η Αλεξάνδρα Κορέλλη από τα Δολιανά σύζυγος του πρώην συμβούλου και ταμία της Ομοσπονδίας Ανω Καλαμά Νίκου Κορέλη σε ηλικία

ΕΙΣ ΜΝΗΜΗ

1) Της Αλεξάνδρας κορέλη ο σύζυγός της Νίκος Κορέλης προφέρει το χρηματικό ποσον των 20000 δρχ. προς ενίσχυση της εφημερίδας "Παλμός του Ανω Καλαμά"

ΕΙΣ ΜΝΗΜΗ

Ο πρόεδρος της Αδελφότητας Μαζαρακίου Νίκος Στυλιανός στη μνήμη των γονιών του προσφέρει το χρηματικό ποσο των 10.000 δρχ. γιατ ην ενίσχυση της εφημερίδας "Παλμός του Ανω Καλαμά".

Στις 6 Αυγούστου έγινε η εκταφή των γονιών του.

ΣΥΛΛΥΠΗΤΗΡΙΑ

Το Δ.Σ. της Ομοσπονδίας Ανω Καλαμά και οι εκπρόσωποι αυτής εκφράζουν τα συλλυπητήριά τους στον επί σειρά ετών σύμβουλό της Νίκο Καρέλη για το θάνατο της συζύγου του.

ΑΥΤΟΙ ΠΟΥ ΕΦΥΓΑΝ

ΔΗΜΗΤΡΑ ΜΠΑΛΩΜΕΝΟΥ - ΤΟΛΗ

Στις 26 Ιουνίου 1998 απεβίωσε η συγχωριανή μας (Βασιλοπουλιώτισσα) Δήμητρα Μπαλωμένου - Τόλη του Αναστασίου, σύζυγος του Ευαγγέλου Τόλη από το Καστρί. Γεννήθηκε το 1914 και απεβίωσε στο Κιάτο όπου και διέμενε με την κόρη της Ματούλα τα τελευταία χρόνια. Ηταν μια σεμνή και ταπεινή γυναίκα εξαιρετική σύζυγος και καλη μητέρα γιαυτό και απέκτησε την εκτίμηση όλων των συγχωριανών της. Τα παιδιά της πρέπει να είναι περήφανα για την προσφορά της σαν μητέρα. Εμείς οι χωριανοί της εκφράζουμε τα συλλυπητήριά μας στα παιδιά της και της ευχόμαστε αιωνία της η μνήμη.

ΣΗΜΕΙΩΣΗ: Ο αδελφός της Ανδρέας Μπαλωμένος πρόσφερε εις μνήμη της το χρηματικό ποσόν των 10.000 δρχ. στην εκκλησία του χωριού μας των Δώδεκα Αποστόλων.

Δ. Μπουρατζής

Αναγγελία θανάτου της Δήμητρας Τόλη, χήρας Ευαγγέλου ετών 84 την 26η Ιουνίου, ημέρα Παρασκευή.

Τα παιδιά της προσφέρουν στην εφημερίδα "Ο ΠΑΛΜΟΣ ΤΟΥ ΑΝΩ ΚΑΛΑΜΑ" το συμβολικό ποσό των 10.000 δρχ. για την ενίσχυσή της.

Τα παιδιά και τα εγγόνια προσφέρουν στη μνήμη της 50.000 δρχ. στον ιερό ναό Αγ. Γεωργίου.

Παιδιά συγγενείς και φίλοι προσέφεραν χρήματα αντί στεφάνου στον ιερό ναό Κοιμήσεως της Θεοτόκου Κιάτο Κορινθίας και στο Γηροκομείο γυναικών Κορίνθου.

Η οικογένειά της ευχαριστεί θερμά τον σύλλογο καθηγητών 1ου Γυμνασίου Κιάτου για τη δωρεά τους αντί στεφάνου στον σύλλογο Γονέων Κηδεμόνων και φίλων παιδιών και ατόμων με ειδικές ανάγκες νομού Κορινθίας.

Ευχαριστούμε θερμά όλους τους φίλους για την παρουσία και την προσφορά τους.

Αγαπημένη μας γιαγιά,
ήρθε η στιγμή να πούμε αντίο, αν και δύσκολο. δύσκολο να αποχωριστείς το στήριγμά σου και τον άνθρωπο που σου δίνει κουράγιο και δύναμη να προχωρήσεις στη ζωή. Ήσουν για μας το σημείο αναφοράς της ζωής μας και μια πηγή αισιοδοξίας και θάρρους. Ελπίζουμε να είμασταν και εμείς για σένα πηγή χαράς και υποσχόμαστε να σταθούμε αντάξιοι της πίστης που είχες για μας. Αν και θα μας λείψει πολύ η φυσική σου παρουσία, δεν θα λείψει ούτε λεπτό από το μυαλό και την ψυχή μας. Αντίο γιαγιά ... Τα εγγόνια σου.

ΚΑΤΕΡΙΝΑ ΠΡΕΒΕΖΙΑΝΟΥ

Σαν κεραυνός έπεσε η θλιβερή είδηση του θανάτου της Κατερίνας Πρεβεζιάνου, κόρης του Ιωάννη, από το Βασιλόπουλο. Την αιτία του θανάτου της δεν την μάθαμε αλλά, όποια κι αν ήταν, συγκλόνισε όλους τους χωριανούς μας.

Η ζωντανή αυτή γυναίκα με το δικό της ιστορικό και την ευθύτητά της αγαπήθηκε και εκτιμήθηκε για την αγάπη της προς το ωχριό και την αδελφότητα που το έδειχνε έμπραχτα όποτε της δίνονταν η ευκαιρία. Λαχταρούσε για τους συγγενείς χωριανούς και φίλους. Το όνειρό της ήταν να χτίσει σπίτι στο χωριό αλλά δυστυχώς δεν πρόλαβε, είχε αντίρρηση ο χάρος και της έκοψε το νήμα της ζωής πρόωρα.

Ας είναι αιώνια η μνήμη της και το χώμα που την αναπαύει ελαφρύ.

Θερμά συλλυπητήρια απ' όλους τους χωριανούς στο γιο της στη νύφη της και στον σύζυγό της που τόσο την αγαπούσε.

Δημήτρης Μπουρατζής

ΣΥΝΔΡΟΜΕΣ
Μανούσος Κώστας (Ριάχοβο) 1000 δρχ.

Οικονομικές ενισχύσεις Παλμού

- Καλυψώ Καντζιλιέρη (Κουκλιοί) 10.000 δρχ.
- Τασιούλας Ν. Ιωάννης (Καταρράκτης) 10.000 δρχ.

"ΠΑΛΜΟΣ ΤΟΥ ΑΝΩ ΚΑΛΑΜΑ"

ΔΙΜΗΝΙΑΙΑ ΕΦΗΜΕΡΙΔΑ

Πρωτοκυκλοφόρησε ως "Παλμός της Λετόπετρας" τον Σεπτέμβριο του 1972. Ανέστειλε την έκδοσή της τον Σεπτέμβριο του 1984. Επανεκδόθηκε ως "ΠΑΛΜΟΣ ΤΟΥ ΚΑΣΙΔΙΑΡΗ" τον Μάιο του 1986. Από τον Μάιο του 1989 κυκλοφορεί ως "ΠΑΛΜΟΣ ΤΟΥ ΑΝΩ ΚΑΛΑΜΑ".

ΥΠΕΥΘ. ΣΥΜΦΩΝΑ ΜΕ ΤΟ ΝΟΜΟ
Μιχάλης Μιχόπουλος
Πρόεδρος της Ομοσπονδίας
Τηλ. 2320996 - 5016827

ΥΠΕΥΘΥΝΟΙ ΥΛΗΣ
Παναγιώτης Μπουρατζής
Κριεζώτου 9, 183 41
Ηλιούπολη - Τηλ. 9706241
Βασιλική Ψυχογιού
Σκουλενίου 4 - ΤΚ 105 61, Πλ. Κλαυθμώνος
Τηλ. 3231081

ΥΠΕΥΘ. ΔΙΑΚΙΝΗΣΗΣ ΕΦΗΜΕΡΙΔΑΣ
Παναγ. Μπουρατζής- 9706241
Χρήστος Τσάλης - 7514748

ΣΥΝΤΑΚΤΙΚΗ ΕΠΙΤΡΟΠΗ
Γκοβίλα Όλγα 5018730
Ζηκόπουλος Διονύσης 5735495
Κακαϊδής Νίκος 9331318
Μιχόπουλος Μιχάλης 5016827
Μπουρατζής Παν. 9706241
Τσιμογιάννης Μιχ. 9928901
Ψυχογιού Βασιλική 3231081
Ψυχογιού Ελένη 6822224

ΣΥΝΔΡΟΜΕΣ ΓΙΑ ΕΝΑ ΧΡΟΝΟ
Ιδιωτών δρχ. 1.000
Κάτοικοι χωριών μας 500
Αδελφότητες - Κοινότητες Δωρεάν
Εξωτερικού Δολάρια 20

Συνδρομές στον Ταμία
της Ομοσπονδίας Νίκο Νάση
Περικλέους 84, Κηπούπολη
ΤΚ. 132 31, Τηλ. 5026590

Ηλεκτρονική Σελιδοποίηση
"ΠΡΩΤΗ ΣΕΛΙΔΑ"
Οικονόμου 32,106 83 Αθήνα
Τηλ. 8233830 - FAX: 8238468

ΑΠΟ ΤΟ ΠΑΝΗΓΥΡΙ ΤΗΣ ΣΙΟΥΤΙΣΤΑΣ

Φέτος το καλοκαίρι τα χωριά μας γέμισαν κόσμο όσο καμιά άλλη χρονιά. Αυτό φάνηκε από το άνοιγμα των σπιτιών που ήταν κλειστά επί χρόνια αλλά και από την παρουσία του κόσμου στα πανηγύρια.

Με ιδιαίτερη λαμπρότητα γιορτάστηκε η Παναγία στο Μοναστήρι της Σιούτιστας (Καστρί) τον 15Αύγουστο με παρουσία αρκετών χωριανών καο κοντοχωριανών. Μετά το τέλος της λειτουργίας ακολούθησε το πατροπαράδοτο πανηγύρι με γιχνί, ρύζι - κρέας με άφθονο κρασί και τη συνοδεία της κομπανίας του χωριανού μας Βασίλη Τόλη.

Θερμά συγχαρητήρια για την άψογη διοργάνωση στην Αδελφότητα και σε όλους όσους βοήθησαν.

Την εκδήλωση τίμησαν με την παρουσία τους ο Νομάρχης Ιωαννίνων κ. Νίκος Ζαρπαλάς που ανέβηκε για πρώτη φορά στη Σιούτιστα, ο Δήμαρχος Κηφισιάς κ. Κ.ώστας Τασούλας, ο Δήμαρχος Ευρυμενών, πρόεδροι και μέλη ΔΣ Αδελφοτήτων - Κοινοτήτων και πολλοί άλλοι επώνυμοι που δεν είναι δυνατόν να τους αναφέρω.

ΜΠΡΑΒΟ ΣΤΗΝ ΚΟΥΡΝΟΡΑΧΗ

Είχα τη χαρά να επισκεφθώ την Κουρνόραχη και να δω από κοντά την αίθουσα που ανήγειρε με δική του πρωτοβουλία ο Πολιτιστικός Σύλλογος Κουρνόραχης Φωτεινού, καθώς και στο πανηγύρι του στις 14-8-1998.

Αξίζουν θερμά συγχαρητήρια στον Σύλλογο και ιδιαίτερα στον ακούραστο πρόεδρό του Παναγιώτη Τσιάβο.

Είμαι σίγουρος πως το έργο αυτό θα ολοκληρωθεί σύντομα, γιατί διαπίστωσα πως υπάρχει ομόνοια - αγάπη και θέληση και όπου υπάρχουν αυτά τα χαρίσματα είναι βέβαιο πως τα αποτελέσματα είναι πάντα θετικά, αν όχι θαυματουργά.

Σε ένδειξη συμπαράστασης για την ενέργεια του κτιρίου η Αδελφότητα Βασιλοπουλιωτών προσέφερε το χρηματικό ποσό των 30.000 δρχ.

Χρήστος Μωραΐτης
Πρόεδρος Αδελφότητας Βασιλοπουλιωτών

ΤΟ ΠΡΟΗΓΟΥΜΕΝΟ ΦΥΛΛΟ .... ΚΑΙ ΑΛΛΑ

ΣΥΝΕΧΕΙΑ ΑΠΟ ΤΗ ΣΕΛ. 1

στυνομικών δεν περνούσε ούτε κουνούπι. Εκεί όπως υπέθετα ήταν οι εφεδρείες της αστυνομίας.

Το φαινόμενο που αντίκριζε ο κόσμος, δεν ήταν παράξενο, γιατί ήταν γνωστές οι "σχέσεις" του Σικελιανού με την Αστυνομία. Οπως επίσης ήταν πολύ γνωστές και οι θέσεις του επίσημου Κράτους και του τότε πνευματικού κόσμου της χώρας με τον Σικελιανό τον Καζαντζάκη κι άλλους πολλούς. Ο απερίγραπτος Σπύρος Μελάς, ο Μακάρθυ της Ελλάδος και το πνεύμα του μεσουρανούσε τότε. Ο κόσμος τα ήξερε αυτά και μέσα του έβραζε.

Η σορός κατέβηκε στο λάκκο και οι στενοί συγγενείς έστεκαν στο χείλος του αποσβολωμένοι. Φαινόταν πως κάτι δεν πήγαινε καλά. Η βουβαμάρα που επικρατούσε κάντευε να μοιάζει με "άκρα του τάφου σιωπή", κι αφού δεν "ηχούσαν σάλπιγγες για να μεθύσουν - κάποιοι με τ' αβάνατο κρασί" ο Σικελιανός πήγαινε σαν ... το σκυλί στ' αμπέλι.

Εκείνη τη στιγμή ακριβώς πρόσεξα πως με τους συγγενείς του Νεκρού ήταν κι ένας κακοφτιαγμένος νεοσύλλεκτος στρατιώτης, μ' ένα φρικτό χιτώνιο κουμπωμένο έως το λαιμό και με τον μπερέ του κατεβασμένο έως τα αυτά.

Ο στρατιώτης αυτός λοιπόν, του οποίου το όνομα δεν έτυχε να μάθω, μπροστά σ' αυτή την εξέλιξη ξεδιπλώθηκε, ύψωσε τ' ανάστημά του, στάθηκε εις στάση προσοχής κι άρχισε τον Εθνικό Ύμνο. Λιγες φορές στη ζωή μου άκουσα τόσο λυτρωτικό το άκουσμα του Εθνικού μας Ύμνου. Με μιας το παγωμένο πλήθος αναδεύτηκε. Ο εθνικός μας ύμνος ακαριαία γέμισε τον αέρα και ζέστανε τις καρδιές. Ο κόσμος με δάκρυα ύψωσε τη φωνή ή αισθάνθηκε ξαλαφρωμένος. Η Αστυνομία ξαφνιάστηκε κι άρχισε να "δείχνει" την παρουσία της στενεύοντας τον κλοιό ακόμα περισσότερο για να διαλυθει το πλήθος. Ο κόσμος που ήξερε τι ήθελε όμως διαλύθηκε ήσυχα και ο μεγάλος Αγγελος Σικελιανός παραδόθηκε στην Ιστορία και στο Πάνθεον των Μεγάλων Ελλήνων.

Δεν ξέρω αν μας δοθεί η ευκαιρία να ξαναπούμε δυό λόγια για τον Σπύρο Μελά, γι' αυτό θα πω και αυτό χάριν των νέων σε ηλικία αναγνωστών του "ΠΑΛΜΟΥ", αυτό που λήγωσε την ψυχή μου από την εν γένει συμπεριφορά του ανθρώπου αυτού. Ο Σπύρος Μελάς, λοιπόν, ήταν δηλωμένος εχθρός της Ηπείρου και του Ηπειρωτισμού όπου γης. Μισούσε την Ηπειρο και τους Ηπειρώτες αφάντασα και όχι μόνο δεν το έκρυβε αλλά και το διαλαλούσε με στόμφο και παρότρυνε κι άλλους να τον μιμηθούν. Ο άνθρωπος αυτός εθεωρείτο και ήταν ο "πατριάρχης" του πνευματικού κατεστημένου της εποχής με κύρος μεγάλο κι επιρροή ακόμα μεγαλύτερη. Ηταν μεγάλος συγγραφέας και καθηγεμώνας Δημοσιογράφος της δεξιά παράταξης. Η συμπεριφορά του κατά της Ηπείρου όμως ήταν όχι μόνον απρεπής και άδικη αλλά αναίτια και ίσως και υποβολιμαία. Δεν ξέρω κι ούτε έμαθα τους λόγους αυτής της συμπεριφοράς. Θυμάμαι όμως πως ο Ηπειρωτισμός αντέδρασε διαμαρτυρόμενος για την αδικία αυτή καίγοντας βιβλία του, στην πλατεία των Ιωαννίνων.

Την αθλιότητα του ιερού ναού του προφήτη Ηλία επικαλέστηκαν μερικοί χωριανοί μου και δεν ανέβηκαν μαζί μας στη χάρη του. Ο γράφων, ο Γεώργης Α. Λαμπέντζος και ο εγγονός του Δημητράκης Παπάς από την Αετόπετρα και ο κ. Τόλης από το Καστρί είμασταν οι μοναδικοί προσκυνητές του.

Ο ναός είναι πράγματι σε φρικτή κατάσταση. Κυριολεκτικά ένα σωστό μαντρί αφού η πόρτα του ήταν ορθάνοικτη και οι κοπριές πάνω από πιθαμή. Αυτό όμως δεν πρέπει ν' αποτελέσει άλλοθι για εγκατάλειψη του Προφήτου Ηλία γιατί ο καταπληκτικός χώρος όπου η εκκλησία και η αυλή της με τα πανύψηλα γράβα και τις βραχώδεις εξάρσεις του και την απεριόριστη θέα, από τη Θεσπρωτία, τους Αγίους Σαράντα έως το Πάπιγκο και τα θρυλικά "Καμποχώρια" δεν θα πάψει ποτέ να είναι ιερός και καθαγιασμένος κι ας μην υπάρχει ακόμη - ο μη γένοιτο- ίχνος εκκλησίας.

Το γεγονός και μόνο ότι στο χώρο αυτό ανηφόρισαν και προσκύνησαν γενιές Αετοπετριτών και άλλων είναι αρκετό για να καταστήσει τον χώρο ιερό. Σ' αυτές τις περιπτώσεις τα σύμβολα είναι σε δεύτερη μοίρα.

Παρακαλούμε τους συμπατριώτες και φίλους συνεργάτες μας κι όσους στέλνουν κείμενα προς δημοσίευση, αυτά να είναι καθαρογραμμένα, με καθαρό γραφικό χαρακτήρα ή δακτυλογραφημένα, επώνυμα και συνοπτικά όσο γίνεται, για διευκόλυνση δική μας και του τυπογραφείου.

Τονίζουμε, γραπτά που δημοσιεύονται ή μη δεν επιστρέφονται. Οι δε ανώνυμες επιστολές ή εργασίες δεν δημοσιεύονται. Τα δε υπογεγραμμένα άρθρα δεν σημαίνει πως εκφράζουν απαραίτητα και τις απόψεις της εφημερίδας και της Ομοσπονδίας.

ΘΕΜΑΤΑ - ΑΠΟΨΕΙΣ - ΕΡΕΥΝΕΣ

ΠΡΟΒΛΗΜΑΤΙΣΜΟΙ ΕΝΟΨΕΙ ΤΩΝ ΔΗΜΟΤΙΚΩΝ ΕΚΛΟΓΩΝ

Του ΧΡΗΣΤΟΥ ΑΠ. ΖΑΝΗ

Από τότε που το σχέδιο "Καποδίστριας" είδε το φως της δημοσιότητας και που τώρα πια έγινε Νόμος του Κράτους οι συζητήσεις και τα σχόλια δίνουν και παίρνουν. Οι κριτικές και οι επιχειρηματολογίες πολλές και διάφορες. Οι απόψεις διίστανται. Και είναι φυσικό αφού οι αμφιβολίες για την αποτελεσματικότητά του μετρούν και οι φημολογούμενες σκοπιμότητες δημιουργούν εύλογη δυσπιστία. Θα πρέπει όμως να αρθούμε στο ύψος των περιστάσεων και να το πάρουμε απόφαση ότι ο νέος Νόμος για την Τοπική Αυτοδιοίκηση θα κριθεί πια στην πράξη και η αποτελεσματικότητά της θα εξαρτηθεί απότην υπευθυνότητα και σοβαρότητα όλων των παραγόντων της πολιτείας και των Ελλήνων πολιτών. Σε κάθε κίνηση για αλλαγή υπάρχουν τα θετικά και αρνητικά. Ας προσπαθήσουμε με σύνεση και σοβαρότητα να μεγιστοποιήσουμε τα θετικά και να ελαχιστοποιήσουμε τα όποια αρνητικά. Οι συνενώσεις των γειτονικών Κοινοτήτων σ' ενα βιώσιμο Δήμο ανοίγει νέες προοπτικες ανάπτυξης οικονομικής κοινωνικής και πολιτιστικής. Η Τοπική Αυτοδιοίκηση αναβαθμίζεται, αποκτά ουσιαστικές αρμοδιότητες και ανεξαρτησία δράσης στους τομείς που εξυπηρετούν τα τοπικά συμφέροντα. Η Δημοτική Αρχή που θα πλαισιώνεται από επιστημονικό και τεχνικό προσωπικό θα δίνει λύσεις στα τοπικά προβλήματα και θα βοηθάει στην ποιοτική αναβάθμιση της ζωής των κατοίκων.

Για να ευοδωθεί όμως η όλη προσπάθεια και οι επιτεύγθούν οι πολύπλευροι στόχοι θα πρέπει η Δημοτική Αρχή να αποτελείται από ικανά και άξια στελέχη που να μπορούν να φέρουν σε πέρας το δύσκολο έργο που αναλαμβάνουν. Τώρα δεν είναι η μικρή Κοινότητα με τις περιορισμένες δυνατότητες και ανάγκες. Εδώ πρόκειται για μεγάλη περιφέρεια με ιδιομορφίες και προβλήματα πολλά και διάφορα, με ανάγκες ζωτικές που χρειάζονται άμεση αντιμετώπιση και άλλες που θα πρέπει να ιεραρχηθούν ορθά και με σύνεση. Πολλές οι δυσκολίες και ποικίλα τα προβλήματα. Οι βαθιά ριζωμένες αντιλήψεις για τα κοινά και η νοοτροπία της μετάθεσης ευθύνης στους άλλους για την αντιμετώπιση των αναγκών δυσχαιρένει πολύ το έργο των φορέων.

Το τοπικιστικό πνεύμα, τα μικροσυμφέροντα, ο στείρος κομματισμός, η άγνοια, οι ενχωκεντρισμοί και οι κάθε λογής μικρότητες αντιμάχονται πάντα το γενικότερο συμφέρον και δημιουργούν εκρηκτικές καταστάσεις. Ο καθένας δικαιοκείτο αλάθητο και πιστεύει ότι το δίκιο είναι με το μέρος του. Χρειάζεται σκληρός αγώνας προς κάθε κατεύθυνση, πολλή δύναμη, μεγάλη υπομονή, ευελιξία, μεθόδευση αναγκών, στρατηγικός σχεδιασμός και πολιτική προσαρμοσμένη στην ψυχολογία των κατοίκων της περιοχής.

Πρέπει να πεισθούν οι δημότες ότι ο Δήμαρχος και οι Δημοτικοί Σύμβουλοι, για να κερδίσουν τις μάχες σε όλα τα επίπεδα θα πρέπει να έχουν την ομόθυμη συμπαράσταση τους. Θα πρέπει, λοιπόν, πρώτα απ' ολα να ξεκαθαρίσουμε τι θέλουμε και τι απαιτούν οι ανάγκες του τόπου μας ενόψει των Δημοτικών εκλογών του Οκτωβρίου.

Θέλουμε Δήμαρχο κομματάρχη που προβάλλεται από τον ένα ή τον άλλο κομματικό χώρο για λόγους ευνόητους ή θέλουμε Δήμαρχο ικανό να επωμισθεί το βάρος του Δήμου και ειδικότερα του νεοσύστατου; Θέλουμε Δήμαρχο ν' ανγκαλάζει όλους τους κατοίκους της περιοχής και να ενδιαφέρεται για τα προβλήματά τους ή κομματάρχη που σέρνεται και πολιτεύεται όπως του προστάζουν τα κομματικά όργανα; Η πείρα μάς δίδαξε ότι ο όποιος Δήμαρχος, αν δεν έχει ανάστημα πείρα και γνώση, δεν μπορεί να αξιώνει και να απαιτεί ικανοποίηση των λογικών απτμάτων. Ούτε η Κυβέρνηση τον υπολογίζει ούτε η Αντιπολίτευση τον παίρνει στα σοβαρά. Ο Δήμαρχος χρειάζεται να εχει πυγμή, να γνωρίζει από πολιτική και να μπορεί να αρθρώνει λόγο πειστικό σοβαρό μελετημένο. Να σπάζει τα κόκκαλα των μανδαρίνων που πίσω από τις αναπαυτικές πολυθρόνες αδρανούν και αδιαφορούν. Να ξέρει πώς θα κινηθεί προς κάθε κατεύθυνση για να πετύχει στο έργο του. Ο καλός Δήμαρχος δεν είναι ούτε με την Κυβέρνηση ούτε με την Αντιπολίτευση. Είναι με όλους και προσπαθεί πάντα και πρώτα απ' όλα για το Δήμο και το λαό που τον τίμησε. Αφήνει την κομματική ταυτότητα στο σπίτι για να την χρησιμοποιήσει μόνο στις βουλευτικές εκλογές σαν νομοταγης πολίτης. Είναι βαριά η ευθύνη που βαραίνει όλους και θα πρέπει να ξεκινήσουν την ιστορική τους πορεία με αποδεδειγμένα άξιους Δημάρχους και ικανούς Δημοτικούς Συμβούλους. Ας επιλέξουμε μεταξύ των υποψηφίων τους καλύτερους κατά τοιμήριο και με γνώμονα πάντα το συμφέρον του τόπου.

Τα κούφια λόγια και οι μεγαλόστομες διακηρύξεις δεν έχουν θέση σε μια σκληρή πραγματικότητα που απαιτεί σοβαρότητα, συσπείρωση όλων των δυνάμεων και αγώνα μεθοδευμένο για να βγούμε από τα αδιέξοδα που πληρώνει ο τόπος μας.

ΤΟ ΓΕΦΥΡΙ ΤΗΣ ΓΕΡΟΜΗΤΣΙΑΝΗΣ

Στο προηγούμενο φύλλο του «ΠΑΛΜΟΥ» είδε το φως της δημοσιότητας έρευνα του αγαπητού και εγκάρδιου φίλου μου Νίκου Κακαϊδή με τίτλο "ΝΑ ΜΗΝ ΠΕΙΡΑΧΤΕΙ ΤΟ ΠΑΡΑΔΟΣΙΑΚΟ ΓΕΦΥΡΙ ΤΗΣ ΓΕΡΟΜΗΤΣΙΑΝΗΣ".

Το ίδιο κείμενο δημοσιεύθηκε και στην εφημερίδα «ΠΑΝΗΠΕΙΡΩΤΙΚΗ».

Αξίζει θερμών συγχαρητηρίων ο αγαπητός Νίκος διότι σπεύδει να βγάλει από την αφάνεια γεγονότα τα οποία τιμούν τον τόπο και την περιοχή μας. Τέτοια όμως θέματα στηρίζονται ή σε βιβλιογαφία ή σε διηγήσεις. Όσα γράφει ο Νίκος ασφαλώς στηρίζονται σε ορισμένες διηγήσεις τρίτων. Επειδή οι πληροφορίες του δεν είναι ακριβείς κυρίως όσο αφορά την γεννέτειρα και καταγωγή του Θόδωρου Λώλη, ανάτρεξα σε παλαιότερο φύλλο του ΠΑΛΜΟΥ (Α' περίοδος αρ. φύλλου 94 Ιούνιος 1980) όπου είχε δημοσιευθεί κείμενο με τίτλο "Ο ΧΡΙΣΤΟΒΑΣΙΛΗΣ -ΤΟ ΓΕΦΥΡΙ ΤΗΣ ΓΕΡΟΒΙΤΣΑΝΗΣ ΚΑΙ Ο ΘΟΔΩΡΟΣ ΛΩΛΗΣ (ΣΙΩΖΟΣ)".

Όσον αφορά την ονομασία του γεφυριού δεν έχω κανέναν λόγο να αμφισβητήσω το "ΓΕΡΟΜΗΤΣΙΑΝΗ" . Σε μένα πάντως είναι γνωστό σαν "ΓΕΡΟΒΙΤΣΙΑΝΗΣ". Αλλά νομίζω ότι αξίζει να αναδημοσιεύσω ένα τμήμα εκείνου του κειμένου:

«Την παρακάτω ιστορία μας τη διηγήθηκε ο αδελφός του εκδότη μας κ. Δημήτριος Ιωάν. Μάνος ο οποίος ζήτησε και την έμαθε από τον γιατρό μας κ. Χρήστο Λώλη. Ο συγγραφέας Χρήστος Χρηστοβασίλης σε νεαρή ηλικία πιάστηκε από τους τούρκους και φυλακίστηκε στα Γιάννενα για τη δράση του κατά των τούρκων. Ο πατέρας του Χριστοβασίλη "άρχοντας Χριστοβασίλης" όπως ελέγετο συνδεόταν φιλικά με τον Αετοπετρίτη Θόδωρο ή Σιώζο Λώλη. Ο Σιώζος Λώλης ήταν πολύ πλούσιος και είχε πολλές γνωριμίες στα Γιάννενα.

Δωροδόκησε λοιπόν με 300 λίρες τους Τούρκους αξιωματικούς και ο Χρήστος φυγαδεύτηκε στην Αρτα. Ο άρχοντας Χριστοβασίλης μη δυνάμενος να ξεχρεώσει τον Σιώζο Λώλη, του παραχώρησε όλο το ταιφλίκι του στην περιοχή και, παίρνοντας το δέκατο από τους χωρικούς, ξεχρέωνε το χρέος του. Οι χωριανοί όπως ήταν επόμενο δυσανασχετούσαν και καταφέρονταν εναντίον του Σιώζου που τους φορολογούσε. Οταν το έμαθε αυτό ο Σιώζος στεναχωρήθηκε και αποφάσισε όλα τα χρήματα από το δέκατο να τα διαθέσει στην περιοχή. Την περίοδο εκείνη μια γυναίκα στην προσπάθειά της να περάσει το ποτάμι της Γεροβίτσιανης πνίγηκε.

Ετσι λοιπόν ο Σιώζος Λώλης έδωσε τα απαιτούμενα λεφτά και χτίστηκε το γιοφύρι της Γεροβίτσιανης το οποίο σώζεται ακόμη αφού έγιναν προσθήκες για να περνάνε τα λεωφορεία. Βρίσκεται πιο πέρα από τη γέφυρα του Σίμου. Αν δεν έχει αντίρρηση η κοινότητα στην οποία υπάγεται το γιοφύρι ας δεχθεί να τοποθετήσει μια ταμπέλα που πρέπει να γίνει με έξοδα της αδελφότητας Αετόπετρας. Διότι ελάχιστοι γνωρίζουν ότι το γιοφύρι αυτό είναι έργο Αετοπετρίτη. Ο Θόδωρος ή Σιώζος Λώλης ελέγετο και Σιώζος Λούτσας. Το "Λούτσας" το πήρε από το γεγονός ότι είχε φούρνο στην περιοχή Λούτσα Ιωαννίνων».

Αυτά εγράφησαν τότε στον ΠΑΛΜΟ. Και μάλιστα τα είχα ξεχάσει κι εγώ, διότι πίστευα και το έλεγα στον Νίκο ότι το γιοφύρι το έκτισε ο πατέρας του Χριστοβασίλη. Αλλά ουδέν κακόν αμιγές καλού.

Παρακλάδι της οικογένειας Λώλη εγκαταστάθηκε αργότερα στο Φωτεινό και μάλιστα στην πλούσια αλλά απομονωμένη περιοχή της Ντερνίτσας. Η τελευταία οικογένεια αυτής της περιοχής (η οικογένεια Αλέξη Λώλη) εγκαταστάθηκε μόνιμα στην Αετόπετρα όπου και ζει. Ο Χρήστος Χρηστοβασίλης συνελήφθη από τους Τούρκους περίπου το 1882 και μάλιστα καταδικάστηκε σε θάνατο. Συνελήφθη δε την ημέρα του γάμου του. Από το γεγονός αυτό συμπεραίνεται ότι η γεφύρι χτίστηκε στο τέλος του περασμένου αιώνα.

Βαγγέλης Ιωαν. Μάνος

"Η επιφανής δυναστεία των Μολοσσών της Ηπείρου"

Ιστορική προσέγγιση από το **Νίκο Κακαϊδή**

Με αφορμή την ίδρυση του νέου Δήμου Μολοσσών, σύμφωνα με το νομοσχέδιο "Καποδίστριας", προσπαθήσαμε να διερευνήσουμε αδρομερώς τις διακλαδώσεις αυτού του ένδοξου ηπειρώτικου φύλλου, που έδωσε σημαντικές προσωπικότητες όχι μόνο για την ιστορία της Ελλάδας, αλλά και ολόκληρης της ανθρωπότητας.

Στο Δεσποτικό Ιωαννίνων και στη θέση Παλιόκαστρο βρίσκεται κατά το γνωστό Άγγλο αρχαιολόγο Nicolas Hammond το αρχαίο Ίλιο, που ίδρυσε σε ανάμνηση της καμένης Τροίας ο Έλενος και όπου βασίλεψε αρχικά με την Ανδρομάχη, για να παραδώσει αργότερα την εξουσία στο γιο της, το γενάρχη των Ηπειρωτών Μολοσσό.

Να ο γενέθλιος μύθος των Μολοσσών, όπως μας τον διασώζει ο Ευριπίδης στην τραγωδία του Ανδρομάχη. Μετά την άλωση της Τροίας η χήρα του Έκτορα Ανδρομάχη δόθηκε με κλήρο σκλάβα στο γιο του Αχιλλέα Νεοπτόλεμο ή Πύρρο και τον ακολούθησε αρχικά στη θεσσαλική Φθία. Μαζί του απέκτησε ένα γιο το Μολοσσό. Όμως ο Νεοπτόλεμος νυμφεύθηκε την έτεκνη κόρη του Μενέλαου Ερμιόνη. Η τελευταία εκμετελλευόμενη την απουσία του Νεοπτόλεμου στους Δελφούς σχεδιάζει με τον πατέρα της να σκοτώσει την ανυπεράσπιστη Ανδρομάχη και το παιδί της. Η Τρωαδίτισσα κρύβει το γιο της και καταφεύγει ικέτιδα στο βωμό της Θέτιδας. Ο Μενέλαος ανακαλύπτει το Μολοσσό και απειλεί να τον σκοτώσει, αν δεν παραδοθεί η Ανδρομάχη. Τότε επεμβαίνει ο Πηλέας και αναγκάζει τον Μενέλαο να φύγει για τη Σπάρτη. Αλλά και η Ερμιόνη μεταναιώνει φοβούμενη τον άντρα της. Ακολούθως στη σκηνή εμφανίζεται ο Ορέστης, παλιός διεκδικητής της Ερμιόνης. Την παίρνει μαζί του, ενώ ταυτόχρονα αποκαλύπτει πως έχει σχεδιάσει το φόνο του Νεοπτόλεμου στους Δελφούς. Πράγματι σε λίγο ένας αγγελιοφόρος επιβεβαιώνει το θάνατο του ήρωα. Ο νεκρικός θρήνος τελειώνει με την εντυπωσιακή εμφάνιση της από μηχανής θεάς, της Θέτιδας. Η μήτρα του Αχιλλέα προαναγγέλλει ευχάριστες θεϊκές αποφάσεις για τον Πηλέα, την Ανδρομάχη και το Μολοσσό.

Ας ακούσουμε τώρα με τη δέουσα προσοχή της επιταγές της προς τον Πηλέα, γιατί αυτές αποτελούν το ιδρυτικό του βασιλείου των Μολοσσών:

ΘΕΤΙΣ
Η Θέτιδα είμαι κι ήρθα εδώ για χάρη
του παλαιού μας γάμου, του Νηρέα
τα σπίτια αφήνοντας. Σε συμβουλεύω
τόσο πολύ γι' αυτές τις συμφορές σου
να μη λυπάσαι, εγώ που το παιδί μου
θα 'πρεπε να μην κλάψω, εγώ έχω χάσει
το γοργοπόδη γιο μας Αχιλλέα,
τον πρώτο στην Ελλάδα. Ποιος ο λόγος
που ήρθα εδώ θα πω κι εσύ άκουσέ με.
Το Νεοπτόλεμο να πας να θάψεις
στο βωμό των Δελφών, ντροπή να γίνει
για τους ντόπιους εκεί κι ο τάφος του έτσι
να διαλαλεί τον άγριο φόνο που 'χει
κάνει ο Ορέστης, πρέπει η σκλάβα - λέω
την Ανδρομάχη - γέροντα, να πάρει
τον Έλενο άντρα και να πάει να ζήσει
στων Μολοσσών τη χώρα με το γιο της,
τον μόνο γόνο που 'μεινε απ' τη ρίζα
*του Αιακού. Κι είναι γραφ

ΜΙΚΡΕΣ ΚΑΙ ΜΕΓΑΛΕΣ ΕΙΔΗΣΕΙΣ ΑΠΟ ΤΙΣ ΑΔΕΛΦΟΤΗΤΕΣ

ΚΑΛΟΚΑΙΡΙΝΕΣ ΕΚΔΗΛΩΣΕΙΣ ΑΥΓΟΥΣΤΟΥ ΑΔΕΛΦΟΤΗΤΑΣ ΙΕΡΟΜΝΗΜΗΣ

Αγαπητοί συγχωριανοί, επικοινωνούμε πάλι μαζί σας για να σας ενημερώσουμε για τις εκδηλώσεις του Αυγούστου, οι οποίες είχαν όπως κάθε χρόνο μεγάλη επιτυχία. Ξεκινώντας από τις αθλητικές εκδηλώσεις του ανωμάλου δρόμου, του ποδοσφαίρου μεταξύ παντρεμένων και ελεύθερων, κατόπιν συναρπαστικού αγώνα επικράτησαν οι παντρεμένοι στα πέναλτυ 5-4. Το πρωί της Δευτέρας 17 Αυγούστου έγινε η Αιμοδοσία, η οποία, εν σχέση με πέρυσι, είχε επιτυχία. Η προσέλευση μεγάλη αλλά λόγω ορισμένων προβλημάτων των συγχωριανών δεν μπόρεσαν να δώσουν όλοι. Μόνο 27 φιάλες. Εν συνεχεία το βράδυ έγινε το παραδοσιακό μας τραπέζι με το ρύζι και το γιαχνί. Εκεί υπήρξαν ορισμένα προβλήματα αλλά ξεπεράστηκαν και το γλέντι έγινε μέχρι πρωίας με μεγάλη επιτυχία. Εκεί τελείωσαν και οι καλοκαιρινές μας εκδηλώσεις. Εμείς θέλουμε ως Δ.Σ. να ευχαριστήσουμε όλα τα μέλη και χωριανούς για τη μεγάλη προσέλευση που δείχνουν κάθε χρόνο στις εκδηλώσεις αυτές, που σημαίνει ότι το χωριό μας είναι μονιασμένο, αγαπημένο κι όταν το καλεί η Αδελφότητα είναι παρόν. Τώρα που τα πράγματα αλλάζουν, που καταργείται η Κοινότητα και γίνεται Δήμος, που δεν ξέρουμε τι γίνεται, όλο το βάρος θα το έχει η Αδελφότητα. Ελπίζουμε να είναι καλύτερα και να έχει τη βοήθεια του Δήμου.

Επίσης θέλουμε να ευχαριστήσουμε όλες τις γυναίκες για το καθάρισμα των κρεμμυδιών. Ακόμη το Βασίλειο Τσάλλη, Χρήστο Τσάλλη, Ευάγγελο Αποστόλου, Ευάγγελο Λάμπρου (του Βασιλείου), Κώστα Τζώρτζη, Δημήτριο Οικονόμου, Παύλο Μήτση όλους τους νέους. Εάν ξεχάσαμε κάποιον δεν το κάνουμε σκοπίμως. Επίσης να ευχαριστήσουμε τον Δημήτρη Μήτση για την προσφορά των κρεμμυδιών, τον Καραγιάννη Γιώργο για τα Κύπελλα, τη Σταματία και Δήμητρα Οικονόμου για το στεφάνι, το Γιώργο Λουκά για τους ανεμιστήρες για το καφενείο του χωριού. Επίσης τους Ζώη Σταύρο, Φώτη Οικονόμου, Καρυδάκη Βαγγέλη, Μαρίνο Κώστα, Τζώρτζη Κώστα, Μήτση Δημήτρη, Δήμου Φώτη, Λουκά Αναστάσιο, Μπουκουβάλα Θωμά, Νικολάου Γιάννη, Καραγιάννη Γιώργο, Κόκκινο Δημήτριο (του Κώστα), Κόκκινο Χρήστο (του Κώστα), Δημήτριο Χαραλάμπους, Μήτση Ευάγγελο (του Χρήστου) για τις προσφορές των χρημάτων για το γήπεδο και περιμένουμε και άλλους συγχωριανούς. Τέλος να ευχαριστήσουμε όλους τους νέους για τη μαζική συμμετοχή στα Αθλητικά των ΘΥΑΜΙΩΝ όπου η Ιερομνήμη ακούστηκε σ' όλη την περιοχή. Δεύτερη στο βόλλεϋ γυναικών, τρίτη στο μπάσκετ, τρίτη στο ποδοσφαιρο, τέταρτη στο μπάσκετ ανδρών. Και του χρόνου πιο καλά.

Ευχαριστούμε πολύ - Το Δ.Σ.
Αδελφότητας Ιερομνήμης

ΑΠΟ ΤΙΣ ΚΑΛΟΚΑΙΡΙΝΕΣ ΔΡΑΣΤΗΡΙΟΤΗΤΕΣ

Πραγματοποιήθηκε κι εφέτος το παινγύρι του χωριού και μάλιστα με επιτυχία παρά τις δυσκολίες που προέκυψαν. Δεν ανέβηκε πούλμαν με μέλη της Αδελφότητας και το Δ.Σ. αυτής ουσιαστικά απόν, αφού μόνο δύο μέλη του παραβρέθηκαν. Κι όμως, χάρις την προσπάθεια αυτών των μελών και στο φιλότιμο ορισμένων ανθρώπων που δουλεύουν ανιδιοτελώς γιατί αγαπούν και πονούν το χωριό και το δείχνουν με την ενεργό παρουσία τους, όλα πήγαν καλά.

Ανήμερα των Δώδεκα Αποστόλων (29 Ιουλίου) στην ομώνυμη εκκλησία του χωριού έγινε δοξολογία όπου γνώρισε πενιές με την προσέλευση των προσκυνητών. Ακολούθησε κατάθεση στεφάνου από την Αδελφότητα στο Μνημείο Ηρώων. Το βράδυ η πλατεία του χωριού γέμισε από ντόπιους και κοντοχωριανούς όπου άναψε το γλέντι, όπως και την προηγούμενη βραδιά χάρη στην κομπανία του Βασίλη Τόλη που κράτησε μέχρι τις πρωινές ώρες. Προς μεγάλη ικανοποίηση και τέρψη των παρισταμένων.

Την Τρίτη 18 Αυγούστου έγινε το καθιερωμένο γλέντι του χωριού. Μια προσφορά της αδελφότητας προς όλους τους Βασιλοπουλιώτες που βρίσκονται αυτή την εποχή στο χωριό. Το βράδυ η πλατεία του χωριού γέμισε κόσμο. Ολες οι ηλικίες παρών σ' αυτό το ραντεβού. μετά το σερβίρισμα και το φαγοπότι ξεκίνησε ο χορός το γλέντι άναψε όπου κράτησε μέχρι τις πρωινές ώρες ενώ μικροί και μεγάλοι λικνίζονταν στο χορό με πολύ κέφι και μεράκι κάτω από τους παραδοσιακούς σκοπούς και τραγούδια της κομπανίας του Βασίλη Τόλη.

Στις 20 και 21 Αυγούστου η Αδελφότητα σύσωμο το Δ.Σ. πραγματοποίησε διήμερο γιλέντι στην πλατεία του χωριού μας. Η προσέλευση των χωριανών και κοντοχωριανών ήταν πολύ μεγάλη ειδικά την πρώτη βραδιά. Το Δ.Σ. της Αδελφότητας προσπαθησε και πιστεύουμε πως τα κατάφερε να μεριμνήσει και να εξυπηρετήσει τον κόσμο τόσο με το σέρβις του και το κουμάντο του όσο και με την εν γένει φιλοξενία του. Είναι γεγονός πως και τις δύο βραδυές το γλέντι κύλησε όμορφα είχε διάρκεια και κράτησε μέχρι πρωίας. Το δε κέφι και η ικανοποίηση καθρεπτίζονταν στα πρόσωπα των χορευτών προς μεγάλη ικαοντοίηση των διοργανωτών. Αξίζει να τονίσουμε πως η παρουσία της νεολαίας μας αλλά και των άλλων χωριών ήταν έντονη και η πιο ευχάριστη νότα και τις δύο βραδυές όπου η κομπανία του Βασίλη Τόλη ανέλαβε να την μπολιάσει με τους θαυμάσιους παραδοσιακούς σκοπούς και τραγούδια της. Ευχόμαστε να ξαναβρεθούν το συντομότερο και να συνεχίσουν τα γλέντια αυτά στην Αθήνα.

ΔΙΑΦΟΡΑ ΝΕΑ

Ο πρόεδρος της Κοινότητας κ. Βασίλης Μπαλωμένος θα είναι ένας από τους υποψήφιους Δημάρχους του Δήμου Ευρημενών όπου ανήκουμε σαν Κοινότητα. Θέλουμε να πιστεύουμε πως θα έχει την καθολικη υποστήριξη των Βασιλοπουλιωτών - Καστριωτών ψηφοφόρων αλλά και άλλων γειτονικών χωριών. Η Αδελφότητα ειναι στο πλευρό του και του εύχεται ολόψυχα καλή επιτυχία.

Στην αναπτυξιακή ημερίδα που έγινε στις 19 Αυγούστου στο Μαυρονόρος όπου τη διοργάνωσε η Ομοσπονδία Άνω Καλαμά έλαβε μέρος με εκπροσώπους της τόσο η Αδελφότητα όσο και η Κοινότητά μας.

Στις 17 Αυγούστου έγινε λαϊκή συνέλευση στο χωριό με θέματα που απασχολούν αυτό. Η προσέλευση των μόνιμων κατοίκων και αποδήμων Βασιλοπουλιωτών ήταν μεγάλη πλην όμως δεν είχε το ανάλογο αποτέλεσμα γιατί υπήρξε μια ανεξήγητη και πρωτοφανής ένταση με αποστέλεσμα να μην παρθούν αποφάσεις για σημαντικά θέματα. Τώρα καλείται το Κοινοτικό Συμβούλιο να τις πάρει έχοντας και το ανάλογο κόστος.

ΒΑΣΙΛΟΠΟΥΛΙΩΤΙΚΑ ΝΕΑ

Για άλλη μια χρονιά σαν Βασιλόπουλο δηλώσαμε παρόν στις αθλητικές εκδηλώσεις ΘΥΑΜΙΑ '98 που διοργάνωσε η Ομοσπονδία Άνω Καλαμά λαμβάνοντας μέρος στα αθλήματα του μπάσκετ, βόλεϋ αγοριών και βόλεϋ κοριτσιών.

Αξίζουν συγχαρητήρια σε όλα τα παιδιά που έλαβαν μέρος στους αγώνες αυτούς και ευχόμαστε να υπάρχει ανάλογη συνέχεια στο μέλλον.

Φέτος ξεχώρισε η ομάδα βόλεϋ αγοριών που πάλι κατέκτησε την πρώτη θέση παίρνοντας ένα ακόμη κύπελλο συνεχίζοντας την παράδοση, που μόνο θέλει πρωταγωνιστές στο βόλεϋ τόσο των αγοριών όσο και των κοριτσιών.

Το λαχείο που κυκλοφόρησε η Αδελφότητα από το πανηγύρι του χωριού μέχρι τις εκδηλώσεις του Αυγούστου όπου έγινε και η κλήρωση του διπλού θηκε όλο χάρις την ανταπόκριση των μελών της φίλων και κοντοχωριανών μας τους οποίους το Δ.Σ. τους ευχαριστεί θερμά.

Οι αριθμοί που κερδίζουν τα παρακάτω δώρα είναι οι εξής:

No 501 Τηλεόραση 14''
No 966 Στερεοφωνικό Συγκρότημα CD
No 542 Ατμοσίδερο
vo 1004 Μια ψηστριά.

Για περισσότερες πληροφορίες απευθυνθείται στους:

α) Νίκο Παππά 2657933
β) Παναγιώτη Μπουρατζή 9706241

ΔΡΑΣΤΗΡΙΟΤΗΤΕΣ ΟΜΟΣΠΟΝΔΙΑΣ - ΘΥΑΜΙΑ '98

Αναπτυξιακή Ημερίδα στο Μαυρονόρος

Την Δευτέρα 17 Αυγούστου το πρωί πραγματοποιήθηκε ημερίσια Αναπτυξιακή Ημερίδα στο Μαυρονόρος σε υποαίθριο διαμορφωμένο χώρο με θέμα "Πώς θα κρατήσουμε τον κόσμο στα χωριά μας".

Εισηγητές ήταν :

α) Ο κ. **Χρήστος Παπαευαγγέλου**, τμηματάρχης Γενικού Λογιστηρίου του Κράτους από την Σιταριά ο οποίος μίλησε για το Επιχειρησιακό Σχέδιο Ιωάννης Καποδίστριας για την ανασυγκρότηση της Πρωτοβάθμιας Τοπικής Αυτοδιοίκησης (Φιλοσοφια - Αρχές - στόχοι - Βασικές διατάξεις ν.2539/97).

β) Ο κ. **Βασίλειος Ηλιάδης** πρόεδρος Νομαρχιακής Επιτροπής Οικονομικής Ανάπτυξης και Απασχόλησης, ο οποίος μίλησε για τα αναπτυξιακά προγράμματα και κίνητρα για τους νέους.

γ) Ο Πατήρ **Δημήτριος Αργυρός** υπεύθυνος Σχολής Βελλάς, ο οποίος μίλησε για την επανεξέταση λειτουργίας της πρωτοβάθμιας εκπαίδευσης στην περιοχή μας, για τις προοπτικές δευτεροβάθμιας εκπαίδευσης (Μουσικό Γυμνάσιο - Λύκειο Δολιανών, Γυμνάσιο Λύκειο Ζίτσας).

δ) Ο κ. **Γεώργιος Μωραΐτης** πρώην Υπουργός από το Βασιλόπουλο έκανε παρέμβαση στο θέμα της παιδείας.

Το άνοιγμα των εργασιών έγινε από τον πρόεδρο της Ομοσπονδίας Άνω Καλαμά κ. **Μιχάλη Μιχόπουλο** και αμέσως μετά ο πρόεδρος της Αδελφότητας Μαυρονόρους κ. **Βασίλειος Ζώης** εκ μέρους των Μαυρονοριτών καλωσόρισε τους συνέδρους και ευχήθηκε τα αποτελέσματα της ημερίδας να ακουστούν και να βρουν ανταπόκριση από την πολιτεία.

Η προσέλευση και το ενδιαφέρον με τις ερωτήσεις και τοποθετήσεις των συνέδρων ήταν σημαντικά στοιχεία που δείχνουν το μέγεθος της αγωνίας και το ενδιαφέρον για το μέλλον των χωριών μας και του τόπου μας γενικότερα.

Την αναπτυξιακή ημερίδα τίμησαν με την παρουσία τους βουλευτές του νομού Ιωαννίνων, πρώην Υπουργοί, εκπρόσωποι της Πανηπειρωτικής Συν/δίας Ελλάδας (Π.Σ.Ε.) και Ομοσπονδιών, πρόεδροι Συμβουλίων Περιοχής, υποψήφιοι Δήμαρχοι, πρόεδροι και μέλη Διοικ. Συμβουλίων Κοινοτήτων - Αδελφοτήτων της ομώνυμης περιοχής και άλλοι τοπικοί φορείς.

Μετά το τέλος των εργασιών της ημερίδας οι Μαυρονορίτες δεξίωσαν όλους τους συνέδρους ολοκληρώνοντας κατά τον καλύτερο τρόπο την όλη φιλοξενία τους που, ειδικοί, ήταν εντυπωσιακή απ' όλες τις πλευρές και τους ο-ποίους ευχαριστούμε πολύ τόσο σαν Ομοσπονδία όσο και οι μέρους των συνέδρων.

ΣΗΜΕΙΩΣΗ :

α) Οι εισηγήσεις από την Αναπτυξιακή Ημερίδα και άλλα παραλειπόμενα από τις εκδηλωσεις ΘΥΑΜΙΑ '98 θα δημοσιευθούν στα επόμενα φύλλα του Παλμού.

β) Το ψήφισμα δημοσιεύεται στην πρώτη σελίδα του Παλμού

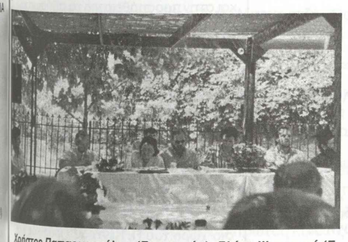

Χρήστος Παπαευαγγέλου (Εισηγητής), Ελένη Ψυχογιού (Γ. Γραμ. της Ομοσπονδίας), Παναγιώτης Μπουρατζής (Α' αντιπρόεδρος της Ομ/δίας), Μιχάλης Μιχόπουλος (πρόεδρος της Ομ/δίας Α. Καλαμά), Βασίλης Ηλιάδης (Εισηγητής), Πατήρ Δημήτριος Αργυρός (Εισηγητής).

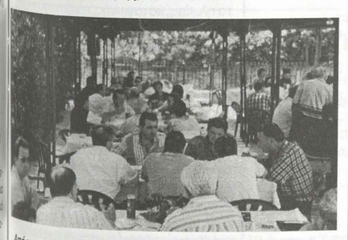

Από το γεύμα που παραχώρησαν οι Μαυρονορίτες μετά το τέλος των εργασιών της αναπτυξιακής ημερίδας.

ΕΚΔΗΛΩΣΕΙΣ ΝΕΟΛΑΙΑΣ

Εκδηλώσεις αφιερωμένες στην νεολαία της ομώνυμης περιοχής που τις στήριξε και τις αγκάλιασε δίνοντας ελπιδοφόρα μηνύματα ότι οι νέοι μας ανταποκρίνονται στα μηνύματα των καιρών μας αρκεί οι αρμόδιοι φορείς να ενδιαφερθούν και να νοιαστούν γι' αυτή. Και η Ομοσπονδία Άνω Καλαμά πιστεύουμε πως ανταποκρίνεται κατά τον καλύτερο τρόπο παρ' όλες τις δυσκολίες, τις ατέλειες και τα λάθη της. Προγραμματίσθηκαν και έγιναν οι παρακάτω εκδηλώσεις.

1) Από 9-18 Αυγούστου διεξήχθηκαν διάφοροι αθλητικοί αγώνες ήτοι: Τουρνουά ποδοσφαίρου - μπάσκετ και βόλεϋ αγοριών καθώς και βόλεϋ κοριτσιών.

2) Τη Δευτέρα 17 Αυγούστου το βράδυ έγινε Πάρτυ Νεολαίας στο Μαζαράκι που διοργάνωσε Αδελφότητα - Κοινότητα του ομώνυμου χωριού υπό την αιγίδα της Ομοσπονδίας.

3. Την Τρίτη 18 Αυγούστου το μεσημέρι έγινε συνάντηση νεολαίας στις όχθες του ποταμού Καλαμά (Ραϊκάτικα).

4. Το Σάββατο 22 Αυγούστου το βράδυ έγινε ομιλία με θέμα "Τα ναρκωτικά μαγκιά ή ανησηία" στο Δεσποτικό που διοργάνωσαν Αδελφότητα - Κοινότητα υπό την αιγίδα της Ομοσπονδίας. Θα υπάρξουν ειδικά ρεπορτάζ από τις παραπάνω εκδηλώσεις σε άλλες στήλες του παρόντος φύλλου ή στο επόμενο.

ΑΠΟ ΤΗ ΣΥΝΑΝΤΗΣΗ ΤΗΣ ΝΕΟΛΑΙΑΣ ΣΤΟΝ ΚΑΛΑΜΑ

Οταν κάποιος βάζει ένα στόχο λένε πως κάθε αρχή είναι δύσκολη, πως η αρχή είναι το ήμισυ του παντός.

Με δεδομένα τα παραπάνω μπορούμε να πούμε πως η συνάντηση της νεολαίας που έγινε εκεί στις παραποτάμιες όχθες του ποταμού Καλαμά στην τοποθεσία Ραϊκάτικα είχε επιτυχία. Ηταν μια διαφορετική μάζωξη της νεολαίας μέσα στα πλαίσια των Πολιτιστικών Εκδηλώσεων ΘΥΑΜΙΑ '98 με στόχο να φέρει τους νέους πιο κοντά μεταξύ τους, να γνωριστούν και να ανταλλάξουν απόψεις, να αγαπήσουν τη φύση ακόμη περισσότερο και φυσικά να διασκεδάσουν διαφορετικά.

Τα ΔιοικητικάΣυμβούλια της Ομοσπονδίας και αυτά της Κοινότητας - Αδελφότητας Ράικου που διοργάνωσαν από κοινού αυτή τη συνάντηση με τις όποιες οργανωτικές ατέλειες σαν αρχή, οι οποίες θα ληφθούν υπόψη για την επόμενη φορά, ήταν παρόντα όπως και αρκετοί νεολαίοι από τα χωριά Ράικο - Βασιλόπουλο - Δεσποτικό - Γρανισοπούλα και Σουλόπουλο. Παρά τη βροχή που προηγήθηκε και έπεφτε περιστασιακά κατά τη διάρκεια της συνάντησης και κράτησε περίπου 4 ώρες, οι νέοι έμειναν ενθουσιασμένοι και έδωσαν ραντεβού του χρόνου την ίδια εποχή για μια νέα συνάντηση, πάλι στις παραποτάμιες όχθες του Καλαμά.

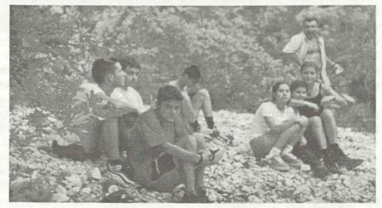

Στιγμιότυπα από τη συνάντηση Νεολαίων στο ποτάμι του Καλαμά (Ραϊκάτικα). Φωτ. 1. Νεολαίοι από το Βασιλόπουλο, όπως τους έπιασε ο φακός. Φωτ. 2. Οι Νεολαίοι κάνουν μπάνιο, απολαμβάνουν τα κρύα νερά του Καλαμά και οι απ' έξω συμμετέχουν στη χαρά τους.

ΟΜΙΛΙΑ κ. ΣΠΥΡΟΥ ΘΕΜΕΛΗ 20/8/1998 ΜΟΝΗ ΠΑΤΕΡΩΝ

Κατ' αρχήν ευχαριστώ όλους όσους με επέλεξαν ως ομιλητή για τη σημερινή εκδήλωση.

Σεβαστέ εκπρόσωπε της Εκκλησίας
Κυριοι βουλευτές
Κύριε νομάρχη
Κύριε πρόεδρε της Ομοσπονδίας
Κύριε πρόεδρε της Αδελφότητας Λιθιωνιωτών
Κύριε πρόεδρε της Κοινότητας
κυρίες και κύριοι αγαπητοί φίλοι

Σε μια εκδήλωση που με είχαν καλέσει να μιλήσω για τα μοναστήρια των Πατέρων και του Προφήτη Ηλία είχα πει ότι αυτά τα δύο υπήρξαν κάποτε το οικονομικό πνευματικό και πολιτιστικό κέντρο της περιοχής.

Την ίδια άποψη εκφράζω και σήμερα γιατί πιστεύω ότι αυτή είναι η αλήθεια. Θάλεγα μάλιστα ότι και σήμερα με μια διαφορετική θέση μπορούν να παίξουν τον ίδιο ρόλο. Το μοναστήρι των Πατέρων θεωρείται ένα από τα πιο σημαντικά στην εποχή του. Αλλά και από τα πιο πλούσια, όπως θα διαπιστώσετε παρακάτω.

Η αρχική του έδρα λέγεται, χωρίς να αποδεικνύεται από πουθενά, βρισκόταν στον ιερό ναό του Αγίου Αθανασίου από την άλλη πλευρά του χωριού. Στη συνέχεια η έδρα μεταφέρθηκε στο εκκλησάκι του Αγίου Νικολάου που βρίσκεται στο Θεογέφυρο και σύμφωνα με τον ιστορικό Ιωάννη Λαμπρίδη στα 1668 η έδρα μεταφέρεται στην μονή των Πατέρων που στο μεταξύ είχε χτιστεί.

Η επιγραφή που μέχρι και σήμερα υπάρχει και είναι ορατή, μας λέει ότι το μοναστήρι χτίστηκε στα 1590, σε μια περιοχή που ονομάζεται ασκηταριά γιατί εδώ, στις διάφορες σπηλιές που υπάρχουν διάσπαρτες ζούσαν μέχρι και το 1850 κατά το συγγραφέα Οικονόμου - ασκητές...

Μάλιστα λέγεται ότι ο τελευταίος ασκητής ήταν στα 1850 ο Ζιτσαίος Κατσουλίδης.

Αξίζει εδώ να σημειώσει κανείς ότι το μοναστήρι, αν και είναι αφιερωμένο στην Κοίμηση της Θεοτόκου, είναι ευρέως γνωστό ως ΜΟΝΗ ΤΩΝ ΠΑΤΕΡΩΝ, ακριβώς γιατί χτίστηκε σε μια περιοχή όπου από αρχαιοτάτων χρόνων - για να δανειστώ μια φράση του Λαμπρίδη - ζούσαν ασκητές, Πατέρες.

Το μοναστήρι ακολουθώντας τους δρόμους της Βλαχιάς γίνεται πολύ πλούσιο. "... Μεγάλα δε μοναστήρια στην επαρχία των Ιωαννίνων ήταν των Πατέρων, του προφήτη Ηλιού εις Ζίτζαν της Βελλάς το Ντουρούτι και καθεξής..." σημειώνει στη Γεωγραφία της Ηπείρου ο Αθ. Ψαλλίδας.

Το 1635 στον κεντρικό δρόμο του Βουκουρεστίου δίπλα από τη Ρώσικη πρεσβεία ο ηγεμόνας της Ουγγροβλαχίας Ματθαίος Βασσαράβας ανήγειρε μονή την οποία χάρισε στο μοναστήρι των Πατέρων. Αποκαλέστηκε δε η μονή αυτή "Σαραντάριο" γιατί ήταν η 40η που είχε ανεγείρει.

Το Σαραντάριο λοιπόν ήταν από τα πιο σημαντικά και πλούσια μετόχια των Πατέρων. Μάλιστα λένε ότι σήμερα είναι ο μητροπολιτικός ναός του Βουκουρεστίου. Στο Σαραντάριο γινόταν οι επίσημες τελετές των Ρώσων. Μέχρι και ηγεμόνες εστέφοντο εκεί. Μπορεί λοιπόν κανείς να καταλάβει πόσο σημαντικό ήταν το μετόχι αυτό.

Αλλο μεγάλο μετόχι του μοναστηριού στη Μίσλαν ένα χωριό λίγο έξω από το Βουκουρέστι. Ο Αραβαντινός αναφέρει ότι οι εκτάσεις των δύο μετοχίων αυτών ενοικιάζοντο το 1860 προς 30.000 βασιλικά φλωρία το χρόνο. Ενα ποσό τρομακτικά μεγάλο. Ομως τα έσοδα δεν ήταν μόνο από τις ενοικιάσεις των ακινήτων. Ηταν και από τα αφιερώματα που γινόταν. Μέχρι και ο τσάρος Αλέξιος Μιχαηλοβιτς, όπως και ο Ρώσος Πατριάρχης Νίκων, αφιέρωσαν για την ψυχική τους σωτηρία χρήματα και κτήματα.

Τα σημειώνω όλα αυτά μόνο και μόνο για να σας δείξω πόσο σημαντικό αλλά και πλούσιο ήταν το μοναστήρι των Πατέρων στο οποίο βρισκόμαστε σήμερα.

Δυστυχώς όπως υπήρχαν εποχές κατά τις οποίες η κακή διαχείριση των οικονομικών στα μετόχια της Βλαχίας οδήγησαν τη Μονή των Πατέρων σε αδιέξοδο.

Το πρώτο σημειώθηκε περί το 1759.Η μονή των Πατέρων κινδύνεψε με χρεωκοπία. Ζήτησε τη βοήθεια των Γιαννιωτών προκρίτων, οι οποίοι για να παρέμβουν στο πατριαρχείο προκειμένου αυτό να μεριμνήσει για την αντιμετώπιση του προβλήματός τους, απαίτησαν από τα έσοδα να δίνεται ένα ποσό για τη χρηματοδότηση της πρώτης σχολής των Ιωαννίνων. Της σχολής Γκιούμα.

Η ιστορία επαναλαμβάνεται λίγο μετά το 1820 σε σημείο που ο τοτε μητροπολίτης Ιωαννίνων Βενέδικτος να ενοικιάζει για 11 χρόνια το μοναστήρι σε αλβανούς. Ο ιερός χώρος μετατρέπεται σε αποθήκη. Τότε ζητείται η βοήθεια του ζαγορίσιου τραπεζίτη στην Κων/πολη Κωνσταντίνου Προύζου ο οποίος για να μεσολαβήσει ζητάει το 1/3 των εσόδων να διατίθενται στο Ζαγόρι. Πράγμα που έγινε αποδεκτό. Με τα χρήματα που φτάνουν και επίγημεονίας του Κλήμεντα το μοναστήρι επεκτείνεται. Στην μετωπίδα του εξωτερικού τοίχου μπορεί κανείς να διακρίνει την χρονολογία 1848. Εκείνη την χρονιά το μοναστήρι αγοράζει από τούρκους αγάδες τα χωριά Λίθινο Ιερομνήμη και Ριάχοβο. Χρηματοδοτεί τη λειτουργία δημοτικού σχολείου στο Λίθινο. Συνχρηματοδοτεί την κατασκευή σχολείου στη Ζίτσα στη θέση Δακαλειό Συνχρηματοδοτεί στα 1856 την εκ βάθρων κατασκευή του ιερού ναού Αρχιμανδρείου στα Γιάννινα. Το 1862 ωστόσο είναι μια χρονιά ορόσημο για το Μοναστήρι. Τότε ο ηγεμόνας της Βλαχίας Αλέξανδρος Κούζας ο Β' αποφασίζει να δεσμεύσει τις περιουσίες των γραικικών μοναστηριών. Τα πάντα χάνονται. Οι κρουνοί σταμάτησαν. Αρχίζει ο οικονομικός μαρασμός. Το μοναστήρι χάνει την αίγλη του αν και θα μπορούσε να τη διατηρήσει με την περιουσία που είχε γύρω από αυτό. Δυστυχώς και εδώ δεν βρέθηκε κάποιος θεοσεβούμενος για να κάνει τη χρηστή διαχείριση που έπρεπε. Τον Οκτώβριο του 1907 οι Λιθίνωτες εξαναγράζουν από το Μανάστηρι την περιουσία τους και το 1910 ο τελευταίος ηγούμενος αποχαιρετά τη Μονή.

Το 1915 έρημο πια αρχίζει να γκρεμίζεται. Μέχρι το 1992 η κατάσταση είναι τραγική. Εκείνη τη χρονιά χρηματοδοτείται η μελέτη συντήρησής του πάνω στην οποία στηρίχτηκαν οι εργασίες συντήρησής του που γίνονται σήμερα.

Και θα τελειώσω με κάτι που άρχισα.

Μπορεί και σήμερα το μοναστήρι αυτό παίζοντας ένα διαφορετικό ρόλο, να βοηθήσει οικονομικά την περιοχή; Μπορεί. Αρκεί να το αγκαλιάσουμε όλοι με αγάπη. Σας ευχαριστώ πολύ.

ΕΓΙΝΕ ΜΕ ΕΠΙΤΥΧΙΑ ΣΤΙΣ 13 ΑΥΓΟΥΣΤΟΥ ΤΟ ΒΡΑΔΥ ΣΤΗΝ ΠΛΑΤΕΙΑ ΤΗΣ ΚΟΥΡΝΟΡΑΧΗΣ Η ΕΚΤΑΚΤΗ ΓΕΝΙΚΗ ΣΥΝΕΛΕΥΣΗ ΤΟΥ ΣΥΛΛΟΓΟΥ

Στις 13 Αυγούστου το βράδυ, έγινε με μεγάλη επιτυχία η έκτακτη γενική συνέλευση του Συλλόγου Κουρνοραχης, των μελών και των μονίμων κατοίκων της Κουρνόραχης. Για τα 13 χρόνια ζωής του Συλλόγου από την ίδρυσή του και την προσφορά του, στα εκπολιτιστικά που αφορούν τις ανάγκες του χωριού όλα αυτά τα χρόνια, μίλησε ο πρόεδρος του Συλλόγου **Παναγιώτης Αλκ. Τσιάβος**.

Επίσης αναφέρθηκε ότι τον Σύλλογο πρέπει να πλαισιώνουν οι νέοι και νέες γιατί αυτοί θα αποτελέσουν την συνέχεια. Εγινε αναφορά για το Πολιτιστικό Κέντρο που γίνεται σιγά - σιγά.

Συζητήθηκε να βρεθούν πόροι να τελειώσει το Πολιτιστικό Κύντρο, το οποίο όταν τελειώσει θα αποτελεί κόσμημα για την Κουρνόραχη και τόπο ψυχαγωγίας για όλους τους χωριανούς. Επίσης μίλησε ο πρόεδρος της Κοινότητας **Βαγγέλης Παπαγεωργίου** για θέματα που αφορούν το χωριό και γενικά για το δρόμο με ασφαλτο. Και μάλιστα είπε ότι θα κανει προσπάθεια να βοηθήσει για το Πολιτιστικό Κέντρο. Συζητήθηκε το θέμα της Ομοσπονδίας Πέρα Καλαμά, του Δήμου Μολλοσών, αν πρέπει να συμμετάσχουμε. Υστερα από πολύωρη συζήτηση αποφασίστηκε να δούμε πώς θα πάει, και να μπούμε αργότερα αν προχωρήσει η Ομοσπονδία, και αν συμφέρει. Επίσης επακολούθησε ελεύθερη συζήτηση, για το σύλλογο και το χωριό.

Αξίζουν θερμά συγχαρητήρια σε όλους τους χωριανούς Κουρνοραχήτες που παραβρέθηκαν στην έκτακτη γενική συνέλευση του συλλόγου και κράτησαν την όλη συζήτηση σε κόσμια επίπεδα.

(Π.Α.Τ.)

ΚΟΥΡΝΟΡΑΧΗΤΙΚΑ ΝΕΑ

ΜΕΓΑΛΗ ΕΠΙΤΥΧΙΑ ΕΙΧΕ ΤΟ ΚΟΥΡΝΟΡΑΧΗΤΙΚΟ ΓΛΕΝΤΙ ΣΤΙΣ 14 ΑΥΓΟΥΣΤΟΥ ΤΟ ΒΡΑΔΥ

Κάνοντας την έναρξη των Αυγουστιάτικων γλεντιών και πανηγυριών στις 14 Αυγούστου το βράδυ ο σύλλογος και το χωριό φρόντισαν από μέρες να κάνουν τη βραδιά αυτή χαρούμενη, κεφάτη και πρόσχαρη σε όλον τον κόσμο από τα γύρω και μακρινά χωριά που παραβρέθηκαν και γλέντησαν μαζί μας.

Την όλη εκδήλωση και ετοιμασία την λάμπρυνε με την παρουσία του ένα αγαπητό τέκνο της Κουρνόραχης που λείπει μακριά μας, ο χωριανός ομογενής **Γιάννης Αναστασίου**, που ζει εκεί στη μακρινή Αμερική και πάντα μας επισκέπεται. Η βοήθειά του είναι αμέριστη, ηθική οικονομική, και προπάντων βοηθά στην όλη ετοιμασία του γλεντιού. Τον ευχαριστούμε θερμά, για ό,τι κάνει για το χωριό. Φέτος λοιπόν ο καιρός ήταν καλός και η ετοιμασία άριστη. Και παρόλο που είχε πολύ κόσμο, όλα έγιναν ωραία, αρκεί να τονιστεί ότι ο χορός τελείωσε στις 08:30 το πρωί. Ο ήλιος πέρασε τον Κασιδιάρη και μεις γλεντούσαμε. Αστε μωρέ βλαστάρια μου να 'μαστε καλά να γλεντήσουμε και του χρόνου έτσι ωραία και καλά. Το γλέντι μας τίμησαν πολλοί πρόεδροι Κοινοτήτων και Αδελφοτήτων, ο πρόεδρος της Ομοσπονδίας Άνω Καλαμά **Μιχάλης Μιχόπουλος**, ο αντιπρόεδρος **Παναγιώτης Μπουρατζής** και άλλοι που μου διαφεύγουν αυτή τη στιγμή. Οσον αφορά το Δήμαρχο Κηφισιάς, συμπατριώτη από το χωριό Δωδώνη κ. **Κώστα Τασούλα** που είχε δηλώσει ότι θα ερχόνταν, πήρε τηλέφωνο τον πρόεδρο του Συλλόγου, ζητώντας συγγνώμη που δεν μπόρεσε να παρευρεθεί.

Ο **Βασίλης Τόλης** με την κομπανία του μας γλέντησαν μέχρι το πρωί. Δεν μπορεί να ξεχάσει κανείς το φίλο **Βαγγέλη Λαυρέντζο** (Ξοτιά) που πάντα είναι στο γλέντι μας και φημίζεται για τον ωραίο του χορό, όπου έδωσε ξεχωριστή νότα στη βραδιά. Τον ευχαριστούμε πολύ.

Ευχαριστούμε όλους που βοήθησαν στο λαχείο μας και στις προσφορές τους, χωριανούς και φίλους για τα δώρα και το λαχείο.

Αστε παιδιά να προχωράει σιγά σιγά το Πολιτιστικό Κέντρο. Πέρυσι τέτοιο καιρό πέσανε τα μπετά του κτιρίου. Φέτος κλείστηκε όλο με τούβλα πάνω - κάτω και η σκεπή με κεραμίδια. Δεν μπορουμε όμως να μην αναφέρουμε τη βοήθεια της Κοινότητας. Τέλος τον ακούραστο πρόεδρο της Κοινότητας **Βαγγέλη Παπαγεωργίου** όχι μόνο για την βοήθεια για το γλέντι. Προσέφερε και 6 τραπέζια για τις ανάγκες του Συλλόγου. Τον σύμβουλο της Κοινότητας **Ηλία Λέκκα** που μαζί με τον ταμία του Συλλόγου βοήθησαν στα πάντα για την όλη ετοιμασία του γλεντιού. Τον σεβάσμιο χωριανό μπάρμπα **Τάκη Αναστασίου** που πάντα στέκεται συμπαραστάτης του Συλλόγου. Τη σεβάσμια χωριανή **Κατερίνα Κρητικού** (Κασκάνη) που πάντα βοηθά τον Σύλλογο. Τον χωριανό γιατρό **Βαγγέλη Αναστασίου** που είναι και αυτός πάντα κοντά στον Σύλλογο, τον **Κων/νο Χρ. Λέκκα** που με προθυμία στο κάλεσμα του πρέδρου του Συλλόγου βοήθησε και πήγε, αν και μακριά από το χωριό, να φέρει ό,τι του είπε ο πρόεδρος.

Τον **Διαμ

ΘΥΑΜΙΑ '98 - ΑΘΛΗΤΙΚΟΙ ΑΓΩΝΕΣ

Όπως κάθε χρόνο έτσι και φέτος το μεγαλύτερο μέρος των Θυαμίων ήταν οι αγώνες ποδοσφαίρου - μπάσκετ, βόλλευ ανδρών και βόλλευ γυναικών. Ειδικά φέτος το Δ.Σ. της Ομοσπονδίας έκανε αρκετές προσπάθειες για την καλύτερη οργάνωση τους ψάχνοντας για χορηγούς και κάνοντας την κλήρωση των αγώνων στην Αθήνα στις 22-7-1998. Ηταν κάτι το καινούριο και ήταν φυσικό να γίνουν αρκετά λάθη για τα οποία δεσμευόμαστε του χρόνου να μην ξαναγίνουν.

Η προσπάθεια όμως της Ομοσπονδίας δεν σταμάτησε εκεί. Για πρώτη φορά φέτος σε αγώνες μπάσκετ και ποδοσφαίρου οι διαιτητές ήταν από τους Συνδέσμους Διαιτητών Ιωαννίνων στοιχίζοντας στο Ταμείο της Ομοσπονδίας ένα ποσό γύρω στις 200.000 δρχ.

Φυσικά είχαμε υποσχεθεί και άλλα, όπως πούλμαν για μεταφορά των ομάδων, γιατρούς σε όλους τους αγώνες ή τουλάχιστον δύο ασθενοφόρα σε κεντρικά σημεία της περιοχής μας, ώστε αν χρειαστούν να επέμβουν αμέσως, αλλά δυατυχώς τίποτα από αυτά δεν έγινε και εδώ η ευθύνη είναι όλη της επιτροπής αθλητικών αλλά και ευρύτερα όλου του Δ.Σ. της Ομοσπονδίας.

Είμαι σε αυτόν τον χώρο 10 χρόνια συνέχεια και κάθε χρόνο έβλεπα τις ίδιες ατέλειες και το μόνο που έκανα ήταν να ρίχνω την ευθύνη μόνο στην Ομοσπονδία. Όμως αγαπητοί φίλοι και φίλες δεν είναι έτσι. Τώρα κατάλαβα ότι την μεγαλύτερη ευθύνη τη φέρουν οι Αδελφότητες και οι Κοινότητες και θα σας εξηγήσω το γιατί.

1) Οι Αδελφότητες ποτέ δεν ήρθαν σε επαφή με τα παιδιά για ένα σωστό προγραμματισμό των ομάδων τους με αποτέλεσμα να δηλώνουν τις ομάδες και όταν αρχίζουν οι αγώνες να μην κατεβαίνουν να παίξουν γιατί δεν συμπλήρ'ώνουν.

2) Οι αδελφότητες που σε κάθε αγώνα των ομάδων τους είναι μαζί τους, είναι πολύ λίγες οι πιο πολλές αφήνουν τα παιδιά μόνα τους να βρουν αυτοκίνητα για τη μεταφορά τους και μόνα τους να είναι στο γήπεδο χωρίς κάποιον υπεύθυνο.

3) Ενα άλλο μεγάλο πρόβλημα είναι ο κόσμος που παρακολουθεί τους αγώνες και μεταξύ τους άτομα από τα Δ.Σ. Αδελφοτήτων και Κοινοτήτων που δεν μπορούν να καταλάβουν το νόημα των αγώνων και αρχίζουν να φωνάζουν και να βρίζουν από έξω με αποτέλεσμα να φανατίζουν και τα παιδιά που παίζουν.

Οι ευθύνες των Κοινοτήτων λίγο πολύ είναι οι ίδιες με των Αδελφοτήτων με δύο ακόμη, τη μη συντήρηση των γηπέδων και τη μη φιλοξενία των ομαδων που πάνε στα χωριά τους για να δώσουν κάποιους αγώνες.

Δεν εννοείται να μην υπάρχουν γραμμές στα γήπεδα. Δεν εννοείται να μην υπάρχουν διχτάκια στα τέρματα και στα καλάθια.

Δεν εννοείται στα γήπεδα ποδοσφαίρου να υπάρχουν πέτρες και λακούβες και να κυνδινεύει η σωματική ακαιραιότητα των παιδιών ή και να τραυματίζονται παιδιά, όπως στον αγώνα Μαζαράκι - Δολιανά.

Δεν εννοείται να μην υπάρχει κάποιος υπεύθυνος από τα Δ.Σ. και να μπαίνει μόνος του κάποιος ιδιώτης χωρίς να προσφέρει τίποτα παρά μόνο για να πουλήσει μερικούς καφέδες και μερικά αναψυκτικά. Δεν εννοείται κύριοι ένα γήπεδο βόλευ εδώ και δύο χρόνια να μην έχει φιλέ και να το δηλώνουν έτοιμο να φιλοξενήσει αγώνες. Δεν εννοείται κύριοι των Αδελφοτήτων και των Κοινοτήτων να μην πατάτε στους αγώνες αλλά στην τελετή λήξης να είστε όλοι εκεί για τις απονομές και για να καθήσετε στο τραπέζι των επισήμων.

Εάν δεν μπορείτε να βοηθήσετε να πιάσουμε τον στόχο των αγώνων αυτών παραιτηθείτε και αφήστε τα ίδια τα παιδιά να αναλάβουν που και όρεξη για προσφορά έχουν και στο κάτω κάτω αφήστε τα παιδιά να αποφασίσουν για τους εαυτούς τους. Αυτά ήταν περίπου τα αρνητικά των αγώνων, ευτυχώς όμως που υπήρχαν και τα θετικά που ήταν το θέαμα που πρόσφεραν όλοι οι αγώνες με αποκορύφωμα τους τελικούς όλων των αγωνισμάτων. Θετικό επίσης ήταν η προσπάθεια που κατέβαλαν κάποια χωριά να είναι εντάξει στις υποχρεώσεις τους. Πριν ευχαριστήσω κάποια άτομα θα ήθελα να υπενθυμίσω ότι αν σταματήσουν οι αγώνες κάθε Αύγουστο τότε θα ψάχνουμε να βρούμε κάποιον νέο άνθρωπο στα χωριά μας. Γι' αυτό ας αναλάβουμε όλοι τις ευθύνες μας και ας δουλέψουμε ώστε οι αγώνες τον Αύγουστο του 1999 να είναι χωρίς τα φετινά προβλήματα. Τελειώνοντας να ευχαριστήσω τον Μορφωτικό Σύλλογο Νέων Ζίτσας και τους κ.κ. Καθώς και για τη μεγάλη βοήθεια που είχα όλες τις ημερες των αγώνων.

Νίκος Νάσης
Ταμίας Ομοσπονδίας Α. Καλαμά
Υπεύθυνος αθλητικών εκδηλώσεων

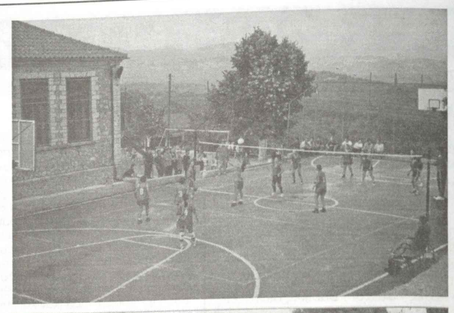

Στιγμιότυπα από τη τελικό βόλεϋ κορ τστιών στη Στερν. Φωτ. 1: Μια άποψη π πό τον αγώνα μετ Ιερομνήμης _ Πραγ βου. Φωτ. 2. Από τη απονομή του κυπέλ στη νικήτρια ομάδ του Ριαχόβου και πανηγυρισμούς κτριών και φιλάθλων

ΑΠΟΤΕΛΕΣΜΑΤΑ ΑΘΛΗΤΙΚΩΝ ΑΓΩΝΩΝ

ΑΓΩΝΕΣ ΠΟΔΟΣΦΑΙΡΟΥ ΑΝΔΡΩΝ

Α' ΟΜΙΛΟΣ
1η Αγωνιστική
ΖΙΤΣΑ - ΜΑΖΑΡΑΚΙ 0-2 άνευ αγώνος
ΚΑΛΠΑΚΙ - ΔΟΛΙΑΝΑ 0-2 άνευ αγώνος
ΠΑΡΑΚΑΛΑΜΟΣ - ΑΝΩ ΠΑΡΑΚΑΛΑΜΟΣ 2-0 άνευ αγώνος
2η Αγωνιστική
ΠΑΡΑΚΑΛΑΜΟΣ - ΚΑΛΠΑΚΙ 2-0 άνευ αγώνος
ΔΟΛΙΑΝΑ - ΜΑΖΑΡΑΚΙ 1-2
ΑΝΩ ΠΑΡΑΚΑΛΑΜΟΣ - ΖΙΤΣΑ δεν προσήλθαν
3η Αγανιστική
ΔΟΛΙΑΝΑ - ΠΑΡΑΚΑΛΑΜΟΣ 0-2
ΜΑΖΑΡΑΚΙ - ΑΝΩ ΠΑΡΑΚΑΛΑΜΟΣ 2-0
ΚΑΛΠΑΚΙ - ΖΙΤΣΑ δεν προσήλθαν
4η Αγωνιστική
ΔΟΛΙΑΝΑ - ΑΝΩ ΠΑΡΑΚΑΛΑΜΟΣ δεν προσήλθαν
ΜΑΖΑΡΑΚΙ - ΚΑΛΠΑΚΙ 2-0 άνευ αγώνος
ΠΑΡΑΚΑΛΑΜΟΣ - ΖΙΤΣΑ 2-0 άνευ αγώνος
5η Αγωνιστική
ΠΑΡΑΚΑΛΑΜΟΣ - ΜΑΖΑΡΑΚΙ 1-0
ΖΙΤΣΑ - ΔΟΛΙΑΝΑ Δεν προσήλθαν
ΑΝ. ΠΑΡΑΚΑΛΑΜΟΣ - ΚΑΛΠΑΚΙ δεν προσήλθαν

Β' ΟΜΙΛΟΣ
1η Αγωνιστική
ΚΟΥΚΛΙΟΙ - ΣΙΤΑΡΙΑ 3-1
ΛΙΘΙΝΟ - ΚΑΤΑΡΡΑΚΤΗΣ 2-0 άνευ αγώνος
ΙΕΡΟΜΝΗΜΗ - ΔΕΣΠΟΤΙΚΟ 2-0 άνευ αγώνος
2η Αγωνιστική
ΚΟΥΚΛΙΟΙ - ΛΙΘΙΝΟ 9-0
ΣΙΤΑΡΙΑ - ΙΕΡΟΜΝΗΜΗ 9-0
ΚΑΤΑΡΡΑΚΤΗΣ - ΔΕΣΠΟΤΙΚΟ δεν προσήλθαν
3η Αγωνιστική
ΚΟΥΚΛΙΟΙ ΚΑΤΑΡΡΑΚΤΗΣ 4-2
ΣΙΤΑΡΙΑ - ΔΕΣΠΟΤΙΚΟ 2-0 άνευ αγώνος
ΛΙΘΙΝΟ - ΙΕΡΟΜΝΗΜΗ 3-3
4η Αγωνιστική
ΙΕΡΟΜΝΗΜΗ - ΚΟΥΚΛΙΟΙ 0-2
ΛΙΘΙΝΟ - ΔΕΣΠΟΤΙΚΟ 2-0 άνευ αγώνος
ΣΙΤΑΡΙΑ ΚΑΤΑΡΡΑΚΤΗΣ 2-0 άνευ αγώνος
5η Αγωνιστική
ΚΟΥΚΛΙΟΙ - ΔΕΣΠΟΤΙΚΟ 2-0 άνευ αγώνος
ΚΑΤΑΡΡΑΚΤΗΣ - ΙΕΡΟΜΝΗΜΗ 0-2 άνευ αγώνος
ΣΙΤΑΡΙΑ - ΛΙΘΙΝΟ 2-0 άνευ αγώνος

Ημιτελικοί
ΚΟΥΚΛΙΟΙ - ΜΑΖΑΡΑΚΙ 4-2
ΠΑΡΑΚΑΛΑΜΟΣ - ΣΙΤΑΡΙΑ 4-2
ΤΕΛΙΚΟΣ
ΠΑΡΑΚΑΛΑΜΟΣ - ΚΟΥΚΛΙΟΙ 3-3

Μετά τη λήξη του κανονικού αγώνα όπου το σκορ ήταν ισόπαλο ακολούθησε η διαδικασία των πέναλτυ. Νικήτρια αναδείχθηκε η ομάδα του ΠΑΡΑΚΑΛΑΜΟΥ με σκορ 4-2 και φυσικά αναδείχθηκε πρωταθλήτρια στο τουρνουά ποδοσφαίρου.

ΑΓΩΝΕΣ ΜΠΑΣΚΕΤ ΑΝΔΡΩΝ

Α' ΟΜΙΛΟΣ
1η Αγωνιστική
ΚΑΤΑΡΑΚΤΗΣ - ΜΑΖΑΡΑΚΙ
ΙΕΡΟΜΝΗΜΗ - ΖΙΤΣΑ 2-0 άνευ αγώνος
2η Αγωνιστική
ΜΑΖΑΡΑΚΙ - ΖΙΤΣΑ 29-37
ΙΕΡΟΜΝΗΜΗ - ΚΑΤΑΡΑΚΤΗΣ
3η Αγωνιστική
ΜΑΖΑΡΑΚΙ - ΙΕΡΟΜΝΗΜΗ 26-39
ΖΙΤΣΑ - ΚΑΤΑΡΡΑΚΤΗΣ

Β' ΟΜΙΛΟΣ
1η Αγωνιστική
ΒΑΣΙΛΟΠΟΥΛΟ - ΛΙΘΙΝΟ 0-2 άνευ αγώνος
ΡΙΑΧΟΒΟ - ΣΙΤΑΡΙΑ 43- 48
2η Αγωνιστική
ΡΙΑΧΟΒΟ - ΒΑΣΙΛΟΠΟΥΛΟ 37-35
ΛΙΘΙΝΟ - ΣΙΤΑΡΙΑ 29-47
3η Αγωνιστική
ΣΙΤΑΡΙΑ - ΒΑΣΙΛΟΠΟΥΛΟ 50-35
ΛΙΘΙΝΟ ΡΙΑΧΟΒΟ 0-2 άνευ αγώνος

Γ' ΟΜΙΛΟΣ
1η Αγωνιστική
ΚΑΛΠΑΚΙ - ΚΟΥΚΛΙΟΙ 66-60
ΠΑΡΑΚΑΛΑΜΟΣ - ΔΟΛΙΑΝΑ 2-0 άνευ αγώνος
2η Αγωνιστική
ΚΟΥΚΛΙΟΙ - ΔΟΛΙΑΝΑ 2-0 άνευ αγώνος
ΚΑΛΠΑΚΙ - ΠΑΡΑΚΑΛΑΜΟΣ 56-36
3η Αγωνιστική
ΚΟΥΚΛΙΟΙ - ΠΑΡΑΚΑΛΑΜΟΣ 66-47
ΚΑΛΠΑΚΙ - ΔΟΛΙΑΝΑ 2-0 άνευ αγώνος

Ημιτελικοί
Α' ΟΜΙΛΟΣ
ΚΑΛΠΑΚΙ - ΖΙΤΣΑ 2-0 άνευ αγώνος
ΖΙΤΣΑ - ΙΕΡΟΜΝΗΜΗ 60-50
ΚΑΛΠΑΚΙ - ΙΕΡΟΜΝΗΜΗ 42-30

Β' ΟΜΙΛΟΣ
ΚΟΥΚΛΙΟΙ - ΣΙΤΑΡΙΑ 57-46
ΡΙΑΧΟΒΟ - ΚΟΥΚΛΙΟΙ 0-2 άνευ αγώνος
ΣΙΤΑΡΙΑ - ΡΙΑΧΟΒΟ 43-41

ΤΕΛΙΚΟΣ
ΚΟΥΚΛΙΟΙ - ΚΑΛΠΑΚΙ 105-103 (ημίχρονο 51-51)

Πρωταθλήτρια στο μπάσκετ ανδρών αναδείχθηκε η ομάδα των ΚΟΥΚΛΙΩΝ μετα από συναρπαστικό αγώνα όπως δείχνει και το σκορ.

ΑΓΩΝΕΣ ΒΟΛΕΫ ΑΝΔΡΩΝ

1η Αγωνιστική
ΚΑΛΠΑΚΙ - ΙΕΡΟΜΝΗΜΗ 0-2 σετ
ΚΟΥΚΛΙΟΙ - ΔΟΛΙΑΝΑ 1-2 σετ
ΚΑΤΑΡΡΑΚΤΗΣ - ΒΑΣΙΛΟΠΟΥΛΟ 0-2 σετ άνευ αγώνος
Ημιτελικοί
ΚΑΛΠΑΚΙ - ΔΟΛΙΑΝΑ 2-1 σετ
ΣΙΤΑΡΙΑ - ΒΑΣΙΛΟΠΟΥΛΟ 0-2 σετ
Τελικός
ΒΑΣΙΛΟΠΟΥΛΟ - ΚΑΛΠΑΚΙ 2-1 σετ
Πρωταθλήτρια στο Βόλεϋ ανδρών αναδείχθηκε η ομάδα του ΒΑΣΙΛΟΠΟΥΛΟΥ

ΑΓΩΝΕΣ ΒΟΛΕΫ ΓΥΝΑΙΚΩΝ

Α' ΟΜΙΛΟΣ
1η Αγωνιστική
ΡΙΑΧΟΒΟ - ΔΕΣΠΟΤΙΚΟ 2-0 σετ
ΒΑΣΙΛΟΠΟΥΛΟ - ΜΑΖΑΡΑΚΙ 2-0 σετ
2η Αγωνιστική
ΒΑΣΙΛΟΠΟΥΛΟ - ΔΕΣΠΟΤΙΚΟ 2-0 σετ άνευ αγώνος
ΡΙΑΧΟΒΟ - ΜΑΖΑΡΑΚΙ 2-0 σετ άνευ αγώνος
3η Αγωνιστική
ΡΙΑΧΟΒΟ - ΒΑΣΙΛΟΠΟΥΛΟ 2-0 σετ
ΔΕΣΠΟΤΙΚΟ - ΜΑΖΑΡΑΚΙ 0-2 σετ

Β' ΟΜΙΛΟΣ
1η Αγωνιστική
ΚΟΥΚΛΙΟΙ - ΣΙΤΑΡΙΑ 0-2 σετ
ΙΕΡΟΜΝΗΜΗ - ΠΑΡΑΚΑΛΑΜΟΣ 2-0 σετ
2η Αγωνιστική
ΚΟΥΚΛΙΟΙ - ΙΕΡΟΜΝΗΜΗ 0-2 σετ
ΣΙΤΑΡΙΑ - ΠΑΡΑΚΑΛΑΜΟΣ 2-0 σετ
3η Αγωνιστική
ΠΑΡΑΚΑΛΑΜΟΣ - ΚΟΥΚΛΙΟΙ 0-2 σετ
ΙΕΡΟΜΝΗΜΗ - ΣΙΤΑΡΙΑ 2-0 σετ

Ημιτελικοί
ΙΕΡΟΜΝΗΜΗ - ΒΑΣΙΛΟΠΟΥΛΟ 2-0 σετ
ΣΙΤΑΡΙΑ - ΡΙΑΧΟΒΟ 0-2 σετ
Τελικός
ΡΙΑΧΟΒΟ - ΙΕΡΟΜΝΗΜΗ 2-0 σετ
Πρωταθλήτρια στο βόλεϋ γυναικών αναδείχθηκε η ομάδα του ΡΙΑΧΟΒΟΥ

ΝΕΟΛΑΙΑ ΜΑΖΑΡΑΚΙΟΥ ΧΕΡΙ ΧΕΡΙ ΣΤΗ ΖΩΗ

Μέσα στον καύσωνα του Αυγούστου και στην προσπάθεια για το σβήσιμο της πυρκαγιάς που έπληξε το χωριό μας, η Νεολαία Μαζαρακίου έδωσε το δικό της απαλό και επίμονο θωπευτικό άρωμα στο ποιότητας που αναδύθηκε από όλες τις δραστηριότητες της. Νωπές ακόμα οι ανιχνεύσεις νοημάτων, ιδεών, μεθόδων και προοπτικών, όπως προέκυψαν μέσα από τη σχέση του αθλητισμού αλληλοβοήθειας στο πανηγύρι, στη χαρά του γάμου, στο πάρτυ νεολαίας της Ομοσπονδίας Ανω Καλαμά που πραγματοποιήθηκε στις 17 του μήνα στο θαυμάσιο χώρο του Π. Κέντρου - φυσικός και μοναδικός στην περιοχή μας. Και το πιο σημαντικό γεγονός θα λέγαμε του κολοκαιριού το χωριό σαν χώρος και ιδέα στάθηκε μπροστά στα παιδιά ανεξάρτητα ηλικίας, καταγωγής, εμπιστοσύνης και σεβασμού στις ρίζες μας. Βραδιές με χοντιά, λογισμό και όνειρα στο Πνευματικό Κέντρο κάθε βράδυ και ευχόμαστε να είναι πάντα δημιουργικές οι συνυπάρσεις των νέων όπου «πούλια χρυσή και αυγερινός» να φωτίζει αλάθευτα το νου τους και να οδηγεί σταθερά τα βήματα τους προς τα πάτρια εδάφη. Η ημέρα της αναχώρησης είναι φορτισμένη από συγκίνηση και συναισθήματα για όσους φεύγουν στο ωράριο αλλά και για αυτούς που έμειναν στο χωριό όπου η ζωή συνεχίζεται. Η δύναμη στον άνθρωπο είναι η αγάπη, η φιλία, η κατανόηση και αυτό το μήνυμα η Νεολαία Μαζαρακίου το πόγραψε πρακτικά εφέτος στο χωριό μας, δίνοντας ελπίδα ζωής και αγωνιών στο μέλλον του χωριού μας.

Στιγμιότυπα από τη τελικό βόλεϋ κορ τστιών στη Στερν. Φωτ. 1: Μια άποψη π πό τον αγώνα μετ Ιερομνήμης _ Πραγ βου. Φωτ. 2. Από τη απονομή του κυπέλ στη νικήτρια ομάδ του Ριαχόβου και πανηγυρισμούς κτριών και φιλάθλων

ΑΝΟΙΧΤΗ ΓΡΑΜΜΗ ΜΕ ΤΟΥΣ ΑΝΑΓΝΩΣΤΕΣ

ΤΟ ΣΤΕΚΙ ΛΟΓΟΥ - ΤΕΧΝΗΣ ΚΑΙ ΠΑΡΑΔΟΣΗΣ

Συνεχίζει τις εκδηλώσεις του

Το Στέκι Λόγου - Τέχνης και Παράδοσης συνεχίζοντας τις εκδηλώσεις του πραγματοποίησε άλλες δύο τον Μάιο και Ιούνιο στην αίθουσα της Αδελφότητας Βαρλοπουλιωτών Κολωνού 48, 2ος όροφος, Αθήνα, κλείνοντας τον πρώτο κύκλο αυτών, αφού λόγω καλοκαιριού διακόπτονται οι δραστηριότητές του και θα ξαναρχίσουν τον Οκτώβριο. Η πρώτη εκδήλωση έγινε τη Δευτέρα 18 Μαΐου με θέμα :

"ΓΝΩΡΙΜΙΑ ΜΕ ΤΗΝ ΕΡΥΘΡΑΙΑ ΤΗΣ ΜΙΚΡΑΣ ΑΣΙΑΣ"

Ομιλητής ήταν ο **Θεόδωρος Κονταράς** φιλόλογος, ο οποίος με απλό και χαριτωμένο λόγο μας οδήγησε σ' ένα ταξίδι έντονης ιστορικής αναδρομής του Ελληνισμού της Μικράς Ασίας και πιο συγκεκριμένα της περιοχής Ερυθραίας που βρίσκεται απέναντι από τα νησιά του Αιγαίου Πελάγους Χίος και Σάμος, παράλληλα με μουσικούς δρόμους και τραγούδια κάνοντας απόλαυση το ταξίδι.

Ακούστηκαν και σιγοτραγουδήσαμε όλοι μαζί άγνωστα και γνωστά Μικρασιάτικα τραγούδια χάρη σε μια γυναικεία συντροφιά: Αννα Δρόσου - Μαρία Ρεμούνδου - Σούλα Κλιμάνογλου - Σταυρούλα Βουργιουτάκη και τον γνωστό μουσικό και τραγουδιστή Παντελή Πολιτάκη.

Τη ροή του προγράμματος είχε ο Παναγιώτης Μπουρατζής ο οποίος καλωσόρισε τους παριστάμενους λέγοντας μεταξύ άλλων ότι μια γνωριμία πάντα ενδιαφέρει και συγκινεί τον άνθρωποι πόσο μάλιστα όταν πρόκειται για χαμένες πατρίδες όπως αυτή της Ερυθραίας και μάλιστα σε χαλεπούς καιρούς όπως οι σημερινοί. Η επιστράτευση της ιστορικής μνήμης είναι απαραίτητη και ιδιαίτερη χρήσιμη γιατί μας παρέχει τη δυνατότητα μιας βαθύτερης και δημιουργικής επικοινωνίας με το ιστορικό παρελθόν που μας οδηγεί σε προβληματισμούς που μπορούν να μας βοηθήσουν να δούμε καθαρότερα το παρόν και να οργανώσουμε το αύριο καλύτερα.

Ο Μιχάλης Μιχόπουλος καθηγητής - μουσικός και Πρόεδρος της Ομοσπονδίας Ανω Καλαμά παρουσίασε τον ομιλητή και τη γυναικεία συντροφιά.

Ηταν μια ξεχωριστή βραδυά και ειλικρινά τυχεροί οι παριστάμενοι που την έζησαν.

Η δεύτερη εκδήλωση έγινε τη Δευτέρα 2 Ιουνίου και είχε θέμα:

"ΗΜΕΡΟΛΟΓΙΑ - ΠΕΤΡΙΝΕΣ ΜΝΗΜΕΣ ΤΗΣ ΑΔΕΛΦΟΤΗΤΑΣ ΠΥΡΓΟΥ ΚΟΝΙΤΣΑΣ"

Ομιλητής ήταν η **Ελένη Γαλάνη**, φιλόλογος και πρόεδρος της Αδελφότητας Πύργου Κόνιτσας, που με το γλυκό και μεστό λόγο της έκανε μια σύντομη, ιστορική αναφορά του ομώνυμου χωριού και αδελφότητας, μεταφέροντας τις πέτρινες μνήμες από το παρελθόν μέχρι σήμερα. Παράλληλα επισήμανε την ανησυχία μας για το μέλλον τους και τη γενικότερη υποκινητικότητα των όμορων τοπικών πολεών.

Τη ροή του προγράμματος είχε η Άννα Μπουρατζή - Θώδα, ποιήτρια - ζωγράφος, η οποία με το δικό της ξεχωριστό τρόπο διάβασε διάφορα αποσπάσματα από ιστορικές μνήμες του Πύργου Κόνιτσας αλλά και ποιήματα από τα ημερολόγια που εξέδωσε κατά καιρούς η ομώνυμη Αδελφότητα.

Η εκδήλωση άρχισε με απαλό τοπικό σκοπό από Ηπειρώτικη κομπανία, δίδοντας εξ αρχής το πατριωτικό στίγμα που θα είχε η όλη εκδήλωση.

Μετά το τέλος της εκδήλωσης ακολούθησε παραδοσιακό γλέντι με συμμετοχή όλων των παρισταμένων.

Αξίζει να τονίσουμε πως και τις δύο αυτές εκδηλώσεις τις παρακολούθησαν πολλοί επώνυμοι και μη συμπατριώτες και φίλοι του Στεκιού, ενώ δεν έλειψε και από τους μπουφές με πλούσια εδέσματα, αναψυκτικά, τσίπουρο και κρασί.

Με τις παρουσιάσεις αυτές έκλεισε ο πρώτος κύκλος εκδηλώσεων για το Στέκι Λόγου Τέχνης και Παράδοσης και δίνει ραντεβού σ' όλους εσάς τον Οκτώβριο.

Παναγιώτης Μπουρατζής

ΠΑΡΟΥΣΙΑΣΗ ΝΕΩΝ ΒΙΒΛΙΩΝ

Μετά το καθόλα επιτυχημένο βιβλίο που αναφέρεται στη "Μονή των Πατέρων" ο Ιωαννιώτης συγγραφέας κος **Σπύρος Θεμελής** εξέδωσε ένα νέο βιβλίο με τίτλο "ΤΟ ΛΙΘΙΝΟ στο νομό Ιωαννίνων". Το βιβλίο αναφέρεται τόσο στην ιστορικότητα όσο και στις φυσικές ομορφιές του Λιθίνου, εξαίρει τη μεγάλη σύνδεση του Μοναστηριού και του χωριού, καθώς και τις σχέσεις του με τα γειτονικά χωριά. Υπάρχουν αναφορές των: Χρηστοβασίλη, Πουκεβίλ, Λαμπρίδη και άλλων ιστορικών, αλλά και προσωπογραφίες ορισμένων Λιθινιωτών. Η μελέτη συμπληρώνεται με τα ήθη και τα έθιμα που διέπουν από τα παλιά χρόνια έως και πρόσφατα τη ζωή των Λιθινιωτών σε όλους τους τομείς. Φυσικά δεν λείπουν οι κατάλογοι με τους δασκάλους του δημοτικού σχολείου από το '49 έως το '78 και τέλος μια σύντομη αναφορά - περίληψη του προηγούμενου βιβλίου θα λέγαμε - στο ιστορικό μοναστήρι των Πατέρων.

Ευχόμαστε καλή επιτυχία στη διάθεση του βιβλίου - καθώς και του προηγούμενου - διότι είναι σοβαρές μελέτες που όσο τις γνωρίζουμε τόσο περισσότερο συνδεόμαστε με τον τόπο μας. Συγχαρητήρια.

Ομιλία κατά την τελετή λήξης των ΘΥΑΜΙΩΝ 1998 από τη γεν. γραμματέα της Ομοσπονδίας Άνω Καλαμά

Αγαπητοί συμπατριώτες.
Αγαπητοί Λιθινιώτες, κυρίες και κύριοι.

Εκ μέρους του ΔΣ της Ομοσπονδίας των Αδελφοτήτων Άνω Καλαμά, σας καλωσορίζω με χαρά και ιδιαίτερη συγκίνησης εδώ στην ιερή και ιστορική μονή των Πατέρων, στην τελετή λήξης των ΘΥΑΜΙΩΝ 1998. Οι εκδηλώσεις που ξεκίνησαν δειλά και δυναμικά πριν από 10 σχεδόν χρόνια, για να καταστούν μέσα από τη δική σας στήριξη και αγάπη το σημαντικότερο γεγονός κάθε καλοκαιριού στην περιοχή μας. Έγιναν θεσμός και προσπάθεια αναβίωσης ηθών και εθίμων του τόπου μας. Έγιναν τρόπος ζωής στη ζωή μας. Έγιναν καθρέπτης του ποιοι είμαστε, τι μπορούμε να επιτύχουμε, τι να ελπίζουμε και μέχρι πού τολμάμε να ονειρευόμαστε.

Τα όνειρα της Ομοσπονδίας είναι πολύ μεγάλα. Όλοι εμείς που δουλεύουμε κάτω από τη σκέπη της, διαχρονικά βαδίζοντας, προσπαθούμε να επιτυχχάνουμε όλο και περισσότερο στόχους. Είμαστε Ηπειρώτες, και δεν πρέπει να λησμονούμε ότι το ηπειρώτικο κύτταρο είναι το πιο ζωντανό και υγιές στον Ελλαδικό χώρο. Ότι έχουμε μεγαλύτερες ικανότητες από αυτές που χρησιμοποιούμε. Απλώς μερικοί το ανακαλύπτουμε νωρίτερα από άλλους.

Ο τόπος μας έχει πολλά χρόνια προβλήματα. Η διάρκεια, όμως, αυτών δεν πρέπει να μετριέται με τα χρόνια που πέρασαν, αλλά με τα μαθήματα που έχουμε πάρει μέσα σε αυτό το διάστημα. Με τα μαθήματα που πρέπει να μάθουμε και με τις υποχρεώσεις που πρέπει να εκπληρώσουμε. Ορισμένα από αυτά τα προβλήματα φαίνονται αξεπέραστα. Μόνο όταν αποφασίσουμε ότι είμαστε αρκετά δυνατοί θα μπορέσουμε να απαλλαγούμε από αυτά. Δε χρειάζεται να είμαστε τέλειοι ή να έχουμε τον έλεγχο των πεπραγμένων γύρω μας. Δε χρειάζεται να προσπαθούμε να εντυπωσιάζουμε κανένα. Είναι αρκετό, και πολύ μεγάλο, να καταλαβαίνουμε ότι τα λάθη και τα ψεγάδια των γύρω μας δεν έχουν μεγάλη σημασία. Σημασία έχει τι πώς νιώθουμε εμείς για τους γύρω μας, τι είμαστε διατεθειμένοι να θυσιάσουμε για αυτούς και πόσο τους αγαπάμε. Εάν το κατορθώσουμε αυτό, τότε είναι βέβαιο ότι το κάθε τι θα έρχεται στη ζωή μας όποτε πρέπει να έρθει. Τίποτα δεν έρχεται τυχαία, όπως και τίποτα δεν μας χαρίζεται. Όλα τα επιτυχχάνουμε με προσπάθεια και επιμονή. Επιμονή και μελέτη. Διαβάζοντας βελτιωνόμαστε συναισθηματικά και διευρύνονται οι ορίζοντες του νου μας.

Για αυτό, απευθυνόμενοι ειδικότερα προς τους νέους μας, τους λέμε: Διαβάστε! Μάθετε να διαβάζετε! Όσο διαβάζετε, τόσο περισσότερο θέλετε να διαβάζετε. Με τη γνώση μόνο προσεγγίζει κανείς το Θεό. Με τη γνώση γινόμαστε περισσότερο ήρεμοι, αποκτούμε περισσότερη ελπίδα, περισσότερη χαρά και ξεκάθαρο σκοπό στη ζωή μας. Για αυτό όσα δεν κατορθώσαμε και δεν προφτάσαμε να επιτύχούμε εμείς, και βλέποντας την έλλειψη τους μέσα από την πείρα μας, λέμε στους νέους να τα επιδιώξουν εκείνοι. Να προφθάσουν να τα απολαύσουν εκείνοι, βάζοντας τη δική τους πινελιά στον πίνακα της ζωής και προσθέτοντας το δικό τους πεταδάκι στο οικοδόμημα του πολιτισμού.

Εμείς οι παλαιότεροι ό,τι είχαμε από οράματα και όνειρα, με αγάπη και μεράκι τα επιδιώξαμε και, στο μέτρο του δυνατού, τα εκπληρώσαμε. Η ζωή, όμως, βαδίζει μπροστά. Έχει ανάγκη από νέες ιδέες, νέα οράματα, νέα αίμα. Ήρθε η σειρά της νέας γενιάς να πάρει τη σκυτάλη της ζωής. Να κάνει το καλύτερο δυνατό και να αναλάβει την ευθύνη των πράξεών της.

Για αυτό κι εγώ, αγαπητοί μου συμπατριώτες, μετά από 10 χρόνια συνεχούς συμμετοχής και προσπάθειας στην Ομοσπονδία, έχοντας δώσει τον καλύτερο εαυτό και όλο το δυναμικό μου, πιστεύω ότι ήρθε η ώρα να αποσυρθώ. Να αποχωρήσω δίνοντας την ευκαιρία στους νεότερους να αγωνιστούν κι αυτοί. Με το δικό τους τρόπο, ελεύθεροι, να μάθουν έστω και κάνοντας λάθη, τα οποία με τη σειρά τους θα διορθώσουν. Να μάθουν ότι η ζωή είναι αγώνας, μεράκι, προσφορά, ελπίδα, αποφασιστικότητα και τόλμη. Είναι όμως και σύνεση και πολλή εργασία και προγραμματισμός και επιμονή.

Αγαπητοί φίλοι, τελειώνοντας με βαθιά συγκίνηση θέλω να ευχαριστήσω όλους εσάς που δέκα χρόνια στηρίξατε το έργο της Ομοσπονδίας. Εμένα δε, προσωπικά, μου δίνατε κουράγιο και δύναμη να συνεχίζω. Σας ευχαριστώ θερμά γιατί μέσα από όλη αυτή τη δεκαετία, πτήρα πολλά, έμαθα πολλά και το κυριότερο, έμαθα να αγαπώ περισσότερο το συνάνθρωπό μου. Ευχαριστώ τα Διοικητικά Συμβούλια των δέκα αυτών ετών για τη συνεργασία μας· τους εκλεκτούς φίλους που απέκτησα μέσα από την Ομοσπονδία. Ευχαριστώ αυτούς που ίδρυσαν την Ομοσπονδία. Τον Πέτρο Μπιτσόπουλο, τον Παναγιώτη Μπουρατζή, το Νίκο Κακαϊδή, το Νίκο Κορέλη, το Φάνη Στεργίου, τον αείμνηστο Κώστα Μούτσιο, το Φρίξο, τον Τάσο Μπέκα, τον Κώστα Ζώτο, την κ. Τριανταφύλλου και τους νεότερους, τον Μιχάλη Μιχόπουλο, τον Μιχάλη Τσιμογιάννη, τον Αποστόλη Τσιαμπούρη, τη Βασιλική Ψυχογιού και τους σημερινούς συνεργάτες. Από όλους παίρνω μαζί μου πολλές έντονες και γλυκές αναμνήσεις.

Ευχαριστώ ακόμη, ως έφορος πολιτιστικών επί 9 συνεχή έτη, όλες τις Αδελφότητες και Κοινότητες που φιλοξένησαν όλα τα χρόνια τις εκδηλώσεις της Ομοσπονδίας και ειδικότερα τα ΘΥΑΜΙΑ. Είχαμε την τύχη να ζήσουμε τη γέννησή τους, τη βάφτισή τους και την ευτυχία να τα καμαρώνουμε σήμερα μεγάλα και σημαντικά.

Ευχαριστώ όλα τα παιδιά που έλαβαν μέρος στις αθλητικές εκδηλώσεις, στις θεατρικές παραστάσεις, στα χορευτικά συγκροτήματα. Τα ευχαριστούμε για τη συμμετοχή τους

ΕΝΙΣΧΥΣΤΕ ΤΟΝ "ΠΑΛΜΟ" ΣΑΣ

ΕΡΓΑΣΤΗΡΙΟ ΖΑΧΑΡΟΠΛΑΣΤΙΚΗΣ
ΙΛΙΟΝ
ΕΥΑΓΓΕΛΟΣ ΚΑΡΥΔΑΚΗΣ
ΑΒΕΡΩΦ 10 Ν. ΛΙΟΣΙΑ
ΤΗΛ. 26.23.596
ΟΙΚ. 26.36.676

Ψ Η Σ Τ Α Ρ Ι Α
SNACK BAR
ΦΑΣΚΟΜΗΛΙΑ
ΟΥΖΟΜΕΖΕΔΕΣ - ΠΟΙΚΙΛΙΕΣ
ΚΡΑΣΙ ΒΑΡΕΛΙΣΙΟ
Π. ΓΡΗΓΟΡΟΥΣΗΣ & ΓΡΑΜΜΟΥ 2 - ΖΕΦΥΡΙ
ΤΗΛ.: 2687538

STRONGER LIONS
Βιοτεχνία Ενδυμάτων
ΣΩΤΗΡΗΣ Π. ΜΠΟΤΣΗΣ
ΕΝΔΥΜΑΤΑ ΕΡΓΑΣΙΑΣ
ΦΟΡΜΕΣ - ΣΑΚΚΑΚΙΑ
ΡΟΜΠΕΣ
ΠΑΝΤΕΛΟΝΙΑ ΔΙΑΦΟΡΑ
ΝΤΥΝΟΥΜΕ:
• εργοστάσιο
• συνεργεία
• καράβια
ΑΘΗΝΑΣ 7, 4ος όροφος, Αθήνα
Τηλ. 3242720

ΔΙΑΦΗΜΙΣΤΙΚΕΣ ΚΑΤΑΣΚΕΥΕΣ
ΔΩΡΑ ΕΠΙΧΕΙΡΗΣΕΩΝ
ΕΚΤΥΠΩΣΕΙΣ ΜΕΤΑΞΟΤΥΠΙΑΣ
ΒΕΛΟΣ
Κώστας Κολιός
Βύρωνος 54 Ν. Ζωή - Τηλ. 5774826 - 5765423

Τ Α Β Ε Ρ Ν Α
Το στέκι της Μαρίας
ΗΛΙΟΒΑΣΙΛΕΜΑ
ΠΑΡΝΗΘΟΣ 54 - ΑΝΩ ΚΥΨΕΛΗ
ΤΗΛ.: 85 63 312

AUTO CAR
MODELS
№ 1 ΣΤΟ ΜΕΤΑΧΕΙΡΙΣΜΕΝΟ ΑΥΤΟΚΙΝΗΤΟ
ΓΕΝΙΚΗ ΕΜΠΟΡΙΑ ΑΥΤ/ΝΗΤΩΝ
ΑΝΤΑΛΛΑΓΕΣ
SERVICE - ΤΕΧΝΙΚΗ ΥΠΟΣΤΗΡΙΞΗ
Όλες οι μαρκες αυτοκινητων, και καινουργια αντιπροσωπειας
Ετοιμοπαραδοτα με τους καλυτερους ορους της αγορας
Μεγαλη γκαμα σε μεταχειρισμενα
ΑΝΤΑΛΛΑΓΕΣ - ΕΥΚΟΛΙΕΣ
Υπευθυνος πωλησεων Κος ΜΟΥΚΑΣ
ΚΕΝΤΡΙΚΟ: Λ. ΑΘΗΝΩΝ 186
2ο ΚΑΤΑΣΤΗΜΑ: Σ.ΦΑΒΙΕΡΟΥ 33 ΧΑ'Ι'ΔΑΡΙ
ΤΗΛ.58.19.241-FAX:57.58.965
30% ΠΡΟΚΑΤΑΒΟΛΗ
24 έως 36 ΜΗΝΕΣ ΕΞΟΦΛΗΣΗ

ΚΟΣΜΙΚΟ ΚΕΝΤΡΟ - ΑΘΗΝΑ 82
18ον χιλιόμετρο Λεωφόρου Πάρνηθας - τηλ. 2460174 - 2466769

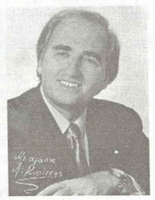

Το κοσμικό κέντρο "Αθήνα 82" πιστό στην παράδοση πρωτοστατεί στη νυχτερινή διασκέδαση με πλούσιο λαϊκό και νησιώτικο πρόγραμμα και εξέχουσες λαϊκές φωνές: **Τάκης Μίντζιας, Θανάσης Ευταξίας, Κωνσταντίνα** και πολλοί άλλοι, όσο και με τους κορυφαίους του δημοτικού τραγουδιού στην πρώτη τους καλλιτεχνική συνεργασία, **Αντώνη Κυρίτση** και **Σταύρο Καψάλη**. Το κέντρο μας κάνει την έναρξη λειτουργίας του στις 8 Νοεμβρίου 1996 με εκλεκτή κουζίνα και ασυναγώνιστες τιμές που αναδεικνύονται μέσα σε ένα ζεστό και οικογενειακό περιβάλλον, όπου το έμπειρο και φιλικό προσωπικό υπό τις οδηγίες του επί πολλά χρόνια τ. προέδρου της Αδελφότητας Αρετής Ιωαννίνων και υπεύθυνο δημοσίων σχέσεων του συλλόγου Ηπειρωτών Καματερού, **Βασίλειο Θωμά** εγγυάται τη μεγάλη εξυπηρέτηση για την επιτυχία της κάθε εκδήλωσής σας.

Σας ευχαριστούμε
Η διεύθυνση Αφοί Μίτζια

ΕΙΔΗ ΤΑΞΙΔΙΟΥ
ΤΣΑΝΤΕΣ ΤΟΥΑΛΕΤΑΣ ΚΑΙ ΟΛΑ ΤΑ ΔΕΡΜΑΤΙΝΑ ΕΙΔΗ
ΕΥΑΓΓΕΛΟΣ
ΑΘΑΝΑΣ. ΜΑΝΟΣ
ΠΛΟΥΣΙΑ ΣΥΛΛΟΓΗ ΣΧΟΛΙΚΩΝ
ΑΓ. ΔΗΜΗΤΡΙΟΥ 21 (ΨΥΡΡΗ)
ΤΗΛ.: 32 18 214 ΑΘΗΝΑ

ΖΩΤΟΣ ΧΡΗΣΤΟΣ
ΕΡΓΟΛΑΒΟΣ ΕΠΙΧΡΙΣΜΑΤΩΝ
(ΣΟΒΑΔΕΣ) ΤΗΛ.: 81 42 048
ΑΝΟΙΞΗ ΑΤΤΙΚΗΣ

ΔΗΜΗΤΡΗΣ ΑΝΤ. ΣΩΤΗΡΟΠΟΥΛΟΣ
ΕΙΔΙΚΟΣ ΠΑΘΟΛΟΓΟΣ
ΙΑΤΡΕΙΟ: Γ. ΚΟΝΔΥΛΗ 5
ΜΑΡΟΥΣΙ (ΠΑΝΩ ΑΠΟ ΤΟ ΤΑΧΥΔΡΟΜΕΙΟ)
ΤΗΛ.: 8020919, ΠΡΩΙ: 12-2
ΚΑΘΗΜΕΡΙΝΑ
ΑΠΟΓ.: ΤΡ. - ΠΕ. 5-8 μ.μ
Ιατρικό Κέντρο Αθηνών:
Δευτ. - Τετ. - Παρ. 3-9 μ.μ
Τηλ.: 6898100 - 120
οικία: 2232155

Μαθηματικός
παραδίδει μαθήματα σε μαθητές
Γυμνασίου - Λυκείου
Χ. Ζιώγος 57.32.548

ΤΕΧΝΙΚΟ ΓΡΑΦΕΙΟ
ΤΟΠΟΓΡΑΦΙΚΑ ΔΙΑΓΡΑΜΜΑΤΑ-ΟΡΙΟΘΕΤΗΣΕΙΣ
ΑΔΕΙΕΣ ΟΙΚΟΔΟΜΩΝ - ΚΑΤΑΣΕΚΥΕΣ
ΒΑΣΙΛΙΚΗ Λ. ΜΠΑΚΑ
ΠΟΛΙΤΙΚΟΣ ΜΗΧΑΝΙΚΟΣ
Πυρσινέλλα 5 - Ιωάννινα
1ος ορ. - Γραφείο 10 - Τηλ. Γραφ. 3652
Τηλ. οικίας 24870

ΣΤΕΡΕΟΦΩΝΙΚΑ
ΗΛΕΚΤΡΙΚΕΣ ΣΥΣΚΕΥΕΣ
ΚΛΙΜΑΤΙΣΤΙΚΑ
Στο κάτω κάτω της τιμής...υπάρχει
ο ΚΟΛΟΜΒΟΥΝΗΣ
ΣΟΦ. ΒΕΝΙΖΕΛΟΥ 99 - ΗΛΙΟΥΠΟΛΗ, Τηλ.: 9953350
18 μήνες εξόφληση χωρίς προκαταβολή

ΥΠΕΡΑΓΟΡΑ ΓΕΝΙΚΟΥ ΕΜΠΟΡΙΟΥ
ΕΠΙΠΛΑ - ΗΛΕΚΤΡΙΚΕΣ ΣΥΣΚΕΥΕΣ
ΤΣΑΜΠΟΥΡΗΣ
ΔΙΣΤΟΜΟΥ 3-5 - ΑΓΙΟΙ ΑΝΑΡΓΥΡΟΙ
ΤΗΛΕΦΩΝΑ: 26.11.304 - 26.20.053 - FAX: 26.15.155
ΝΤΕΚΟΡ ΕΠΙΠΛΩΝ
"Το λιμάνι των ονείρων". Σκρίνια, Σύνθετα, Κρεββατοκάμαρες, Τραπεζαρίες, Σαλόνια, Πίνακες ζωγραφικής, Φωτιστικά και χίλια δυο άλλα είδη
ΗΛΕΚΤΡΙΚΑ ΕΙΔΗ ΟΙΚΙΑΚΗΣ ΧΡΗΣΕΩΣ
Κουζίνες, Ψυγεία, Πλυντήρια, Μίξερ, Τοστέρες, Παρκετέζες, Ηλεκτρικά Σίδερα και ό,τι άλλο θέλει ένα νοικοκυριό

Αφοι ΠΑΝΟΥ
Ταπετσαρίες επίπλων
Επισκευές και
Κατασκευές
Αλλαγές υφασμάτων
Αετορράχης 12
Ν. ΛΙΟΣΙΑ
ΤΗΛ.: 57 57 656
57 40 989

Με την υψηλή τους τεχνολογία σας προσφέρουν ζεστασιά και οικονομία
5 ΧΡΟΝΙΑ ΓΗΝΙΤΗ ΕΓΓΥΗΣΗ
MONOGLASS
ΘΕΡΜΟΜΟΝΩΤΙΚΑ - ΗΧΟΜΟΝΩΤΙΚΑ ΚΡΥΣΤΑΛΛΑ
ΔΙΠΛΑ ΤΖΑΜΙΑ
ΑΦΟΙ ΜΠΙΤΣΟΠΟΥΛΟΙ Ο.Ε.
ΕΡΓ/ΣΙΟ: ΜΕΓ. ΑΛΕΞΑΝΔΡΟΥ 6
Ν. ΛΙΟΣΙΑ - ΤΗΛ. 2656251 - 2657894
Fax: 2656264
ΕΚΘΕΣΗ: ΟΔΟΣ ΛΙΟΣΙΩΝ 108 - ΑΘΗΝΑ

PAPPAS BROS
Αφοί Παππά
Προϊόντα ζύμης & σφολιάτας
ΕΡΓΟΣΤΑΣΙΟ: Π. ΡΑΛΛΗ 16 ΤΑΥΡΟΣ - ΤΗΛ. 3421752 - 3412971

ΠΕΡΙ ΘΥΑΜΙΩΝ 1998

Εξω και αρκετά χρόνια η διοργάνωση των θυαμίων στα χωριά μας είναι η πιο σημαντική αλλά και αποτελεσματική ευκαιρία για την συνεύρεση όλων των κατοίκων της περιοχής. Γνωριμίες, ανταλλαγές απόψεων, δυνατές φιλίες, οι φοβεροί διαπληκτισμοί και λογομαχίες έχουν λάβει χώρα μέσα στα γήπεδα ή έξω απ' αυτά από φιλάθλους που ενθουσιάζαν με πάθος το χωριό τους. Η διασκέδαζαν με τη ζωντάνια μια άλλη "φουρνιά" θα φροντίσει με την παρουσία της έτσι ώστε να μη σβήσει αυτό κατά τα άλλα εγκαταλελειμένο χωριό. Αλλά και τα ίδια τα παιδιά των οικογενειών τα ενδιαφέροντά τους είναι τόσο διαφοροποιημένα στη σημερινή εποχή εβρισκαν σ' αυτή τη τη διοργάνωση πράγματα που τους γέμιζαν και τους έκαναν να έρχονται κάθε χρόνο, ίσως και ξανά, απορρίπτοντας ίσως το πολύλαικό νησί του Αιγαίου που όλοι ονειρευόνται κάθε Αύγουστο.

Κάποιος όμως η αίσθηση ότι κάτι είχε λείψει, ήταν ολοφάνερη και πολύ έντονη μέλισται. Και επειδή το νεαρό της ηλικίας μου και η ενεργός συμμετοχή μου στη διοργάνωση ως αθλήτρια δεν μου μειώνει την ικανότητα να δω την κατάσταση 'απ' έξω" ως θεατής, θα ήθελα να καταθέσω αυτά που είδα, αυτά που άκουσα και αυτό που κατάλαβα.

Πρώτα θεωρηθεί τόλμημα από μερίδα μου, το να κρίνω την προηγούμενη κάποιων από τη στιγμή που ίσως να μην έχω τίποτε ουσιαστικό να αντιτείνω. Ομως πιστεύω ή θα ήθελα να πιστεύω ότι οι άνθρωποι που είναι συνυπεύθυνοι αυτής της διοργάνωσης, έχοντας αποδείξει στο παρελθόν την ικανότητά τους με τη διοργάνωση μπορούν να το ξανακάνουν.

Αν θέλα λοιπόν, ξεκινώντας απ' αυτά που είδα, να αναφερθώ στην άθλια κατάσταση των περισσοτέρων γηπέδων σε βαθμό επικινδυνότητας για τους παίχτες. Γήπεδα ποδοσφαίρου με επικλινές ή με λακούβες και "βουνάκια" έδαφος, έτσι που να έκανε πεποίθηση για το άθλημα του γκολφ, μεμονωμένες διαστάσεις, πέτρες ανύποπτες διαστάσεων, ενώ τα δίχτυα ήταν κατεβαλεια τόσο για τα τέρματα όσο και για τα καλάθια του μπάσκετ. Ευτυχώς βέβαια στα γήπεδα του βόλεϋ υπάρχουν φυλέ. Γι' αυτό είμαστε ευγνώμονες οι ομάδες του βόλεϋ....

Τώρα όμως από αυτά που είδα θα ήθελα να αναφερθώ και σ' αυτά που δεν είδα. Δεν είδα διαιτητές στα γήπεδα κατά τη διάρκεια του αγώνα μια λογικής αναβολή μιας ολόκληρης αγωνιστικής ημέρας. Και μάλιστα για να μην αναβληθούν και άλλοι αγώνες, διορίζονταν επιτόπου για να κάνουν τους διαιτητές θεατές που πρώτα δεν είχαν πάει γι' αυτό το σκοπό. Ο δεύτερον δεν ήταν υποχρεωμένοι οι αγωνιζόμενοι όλους τους κανονισμούς του αθλήματος. Ετσι παρ' όλη τη διάθεση να βοηθήσουν είχαν ν' ακούν τις υποδείξεις των θεατών που σας διαβεβαιώ δεν ήταν παραπάνω γνώστες γιαπολλούς θα βρισκόταν στις θέσεις των διαιτητών αυτών. Πέρα από τους διαιτητές δεν είδα και παίχτες, δεν είδα ομάδες ολόκληρες που είχαν δηλώσει συμμετοχή αλλά που για διαφόρους λόγους δεν έδωσαν το παρόν στην διοργάνωση. Δεν είδα την υποχρεωτική παρουσία των Αδελφοτήτων που φιλοξενούσαν τα παιχνίδια στα χωριά τους προκειμένου να προσφέρουν ό,τι χρειαζόταν στα φιλοξενούμενα χωριά από φόβο (ίσως μην "πτωχεύσουν" τα ταμεία τους, αδιαφορώντας για τη σημασία της παρουσίας τόσο ξένων στο χωριό τους. Και δεν θ' αφήσω και τον εαυτό μου έξω από τις ευθύνες μιας και είμαι μέλος της Αδελφότητας του χωριού μου και δεν φρόντισα να αναλάβω έστω και αυτόνομη δράση γι' αυτό. Κάποιοι άλλοι όμως το έκαναν. Ηταν οι ιδιοκτήτες των κοινοτικών καταστημάτων που "πουλούσαν" αναψυκτικά για να βγάλουν τα σπασμένα του δύσκολου χειμώνα που περνούν κάθε χρόνο. Θα ήταν αδικία και μεγάλη παράλειψη να μην αναφερθώ στην Αδελφότητα Σιταριωτών που φρόντισε με το παραπάνω να κάνει τη διεξαγωγή των παιχνιδιών στο χωριό της όσο το δυνατόν ευκολότερη και καλύτερη. Πέρα όμως απ' όλα αυτά δεν είδα κόσμο στα γήπεδα, δεν είδα ανθρώπους να υποστηρίζουν τις ομάδες, τα χωριά τους, δεν είδα τους μεγάλους να μην πηγαίνουν να παρακολουθήσουν ούτε καν τους αγώνες που γινόταν στα χωριά τους υποστηρίζοντας έτσι το επιχείρημα της έλλειψης μεταφορικού μέσου. Θ' αναφέρω το προσωπικό παράδειγμα της ομάδας βόλεϋ Ριαχόβου στην οποία συμμετείχα και μπορώ να έχω σαφή άποψη που κινδύνεψε να μην κατέβει σε αγώνες γιατί δεν υπήρχαν αυτοκίνητα να μας μεταφέρουν.

Αναφερόμενη τώρα σ' αυτά που άκουσα ήταν η απογοήτευση των παιδιών που τόσο πολύ θέλουν να συμμετέχουν σ' αυτές τις διοργανώσεις, την άσκοπη και πολλές φορές κακοπροαίρετη κριτική αυτών που σίγουρα δεν αναλογίστηκαν το δικό τους μερίδιο ευθύνης. Ακουσα τις ανησυχίες της Ομοσπονδίας για την κατάσταση, αλλά κακά τα ψέματα το να ανησυχείς δεν είναι αρκετό, και δεν είναι τίποτε αν αυτή η ανησυχία δεν πάρει δημιουργική μορφή.

Εν τέλει αυτό που κατάλαβα είναι ότι τη στιγμή που οι ανάγκες για συσπείρωση και δραστηριοποίηση έχουν γίνει επιτακτικές εν όψει της συνένωσης των Κοινοτήτων υπάρχει ένα τέλμα το οποίο στο κάτω κάτω μπορεί να σημαίνει δυο πράγματα: ή το τέρμα όλων αυτών των δραστηριοτήτων ή την αφορμή για μια νέα ακόμα πιο δημιουργική εποχή. Σ' αυτή τη νέα αρχή πάντως κανείς από εμάς δεν έχει λιγότερο μερίδιο ευθύνης. Ομοσπονδία - Αδελφότητες - Κοινότητες - αρμόδιοι φορείς - ετεροδημότες και ντόπιοι πρέπει να συμπορευθούμε για να βοηθήσουμε την κατάσταση προκειμένου να έχουμε λόγο να είμαστε στα χωριά μας και τον επόμενο Αύγουστο.

Βούλα Λεβεντάκου
Μέλος ΔΣ Αδελφότητας Ριαχόβου

Στις κορφές της Πίνδου αναβιώσαμε το 1940

Μια παρέα από Δεσποτικιώτες στις 22 Ιουλίου πραγματοποίησε μια θαυμάσια εκδρομή από το χωριό προς Κόντισα, Ελεύθερο, Παλιοσέλι, Πάδες, ακολουθώντας το ίδιο ακριβώς δρομολόγιο που πήρε το 1940 και η ιταλική μεραρχία αλπινιστών Τζούλια στην προσπάθειά της να καταλάβει την πατρίδα μας.

Η διεξοδική μέσα στα έλατα και τα πεύκα ήταν εκπληκτική. Μας ξενάγησε και ενημέρωσε στο ιστορικό των ημερών ο Πρόεδρος της Αδελφότητας **Νίκος Καλαβάς**. Πρόσθετες πληροφορίες μας έδωσαν οι ντόπιοι στο μουσείο του τελευταίου χωριού, που βρίσκεται κάτω από το Σμόλικα, το δεύτερο σε ύψος βουνό μετά τον Ολυμπο. Οι φιλόξενοι βλάχοι μας κέρασαν τσίπουρο με γεμιστή πιπεριά τουρσί ενώ δίπλα στα κρυσταλλένια νερά της βρύσης η ψησταριά μας έψηνε σουβλάκια και αμελέτητα που είχαμε προμηθευτεί από τον Κακαράντζα. Το απόγευμα λίγο πριν από την αναχώρησή μας ο ιερέας του χωριού μας ξεναγήσε στη γεμάτη τοιχογραφίες εκκλησία.

Στην όμορφη αυτή εκδρομή συμμετείχαν με τις παρέες τους ο **παπα - Θόδωρος Καλαμόσης**, ο πρόεδρος και ο αντιπρόεδρος του χωριού **Ν. Κολομβούνης** και **Σπύρος Ράγγας**, ο γραμματέας **Δημήτρης Κώτσης**, ο αντιπρόεδρος της Αδελφότητας **Αλέκος Τσεκούρας** κα ο παλαίμαχος αγωνιστής **Στέλιος Κολομβούνης**.

Εκδρομέας

ΟΛΥΜΠΙΑΔΑ ΚΑΙ ΗΠΕΙΡΟΣ

Πριν από έναν αιώνα -1896- στο άκουσμα του Ολυμπιακού Υμνου η ανάσα της Αθήνας ανέμιζε ανάλαφρα, σημαίες και λάβαρα ,γιατί θα γινόταν η πιο σπουδαία γιορτή στο αθλητικό εθνικό ημερολόγιο, οι Ολυμπιακοί Αγώνες. Στο προσκλητήριο εκείνο και στο περίφημο "Συμβούλιο των 12" που συντόνιζε την όλη οργάνωση στο πιο χαρούμενο σύρε κι έλα με τον κόσμο της πόλης όλο κι όλο 80.000 τότε στους βουερούς δρόμους η σκλαβωμένη ΗΠΕΙΡΟΣ παρούσα. Λείπει ο Μάρτης από την Σαρακοστή; Πολλά χιλιόμετρα μακριά από την Αθήνα η Ήπειρός μας χωρίς την αγωνία της επίδοσης, με ανύπαρκτα βεγγαλικά, χωρίς ιδεώδης μεγαλοστομίες που ακούγονται σε κάθε επιτυχία, έχει αγέρωχα την συμμετοχή της με το μεγαλείο της ΤΟΛΜΗΣ με την δωρεά κατασκευής του καλλιμάρμαρου σταδίου -Γ. Αβέρωφ- πηγή έμπνευσης στην αναζήτηση νέων δημιουργιών. Οι αδελφοί Ζάππα με το μέγαρό τους που πρώτοι συνέλαβαν την ΙΔΕΑ της αναβίωσης της Ολυμπιάδας.

Χώρος ιδιαίτερου κάλλους και αρχιτεκτονικής που δυστυχώς οι νεοέλληνες και ιδίως οι Ηπειρώτες, παρά την επιθυμία των δωρητών δεν μπορούμε να απολαύσουμε, λόγω των κεκλεισμένων για το κοινό θυρών σήμερα.

Ο σπουδαίος λόγιος Δημήτριος Βικέλας πρώτος στην ιστορία πρόεδρος της Δ.Ο.Ε., Γ. Αβέρωφ και Πύρρος Λάππας μέλη της Δ.Ο.Ε., Σπύρος Λάμπρου πρώτος πρόεδρος ΣΕΓΑΣ. Και όταν λέμε η Ήπειρος παρούσα φαίνεται από την σύνθεση του συμβουλίου των 12 της Επιτροπής των Ολυμπιακών αγώνων. Οι παραπάνω αναφερόμενοι ήταν Ηπειρώτες. Τα παιδιά της Ηπείρου ήταν ΟΡΑΜΑΤΙΣΤΕΣ της αγάπης για τον αθλητισμό και ΧΡΗΜΑΤΟΔΟΤΕΣ στις ανάγκες της πατρίδας που παρά την επιθυμία τους οι νέες γενεές τα βλέπουν σαν χώρο ιστορικό και συμπόσια πλουσίων συνεδρίων και κάπου κάπου για την τιμή των όπλων αναφέρεται και το όνομά τους. Σήμερα τα Μ.Μ.Ε. παρουσιάζουν σε ζωντανή μετάδοση την "ιεροτελεστία" της "άφιξης της ιερής ολυμπιακής φλόγας" στην αρχαία Ολυμπία και λόγω κόπωσης και ζέστης από κοντά και η πολυεθνική κόκα-κόλα. Θέαμα γεμάτο μηνύματα όπου οι φωτογραφίες έχουν αποτυπώσει την ένταση, το αίμα, το πείσμα μια ολόκληρης εκατονταετίας ολυμπιακών αγώνων παράλληλα με το εμπόριο, την πολιτική, την εκμετάλλευση τα εκατομμύρια τηλεθεατών, τα αθλητικά ιερά τέρατα σε φίλμ χρωματιστό.

ΜΕΣΑ σ' αυτό το κλίμα και στην νέα ανάληψη των ολυμπιακών αγώνων το 2004 από τη χώρα μας καιρός είναι κάποιοι ΚΡΑΤΙΚΟΙ ΜΗΧΑΝΙΣΜΟΙ να συνειδητοποιήσουν και να κοιτάξουν τα ΕΡΓΑ υποδομής και το ΜΗΝΥΜΑ των αγώνων να φτάσει σε όλη την Ελλάδα.

ΠΟΛΙΤΙΣΜΟΣ και ΑΘΛΗΤΙΣΜΟΣ δεν είναι " ο συγκεντρωτισμός της στιγμιαίας εθνικής επιφάνειας και ο οικονομικός έλεγχος των τεχνικών έργων, αλλά η συμμετοχή και η εθνική περηφάνια σε όλη την επικράτεια με έργα και διάρκεια επαφής λαού και αξιών".

Π.χ. Μέγαρο Μουσικής Αθηνών. Απαράδεκτο ως αρχιτεκτονική όψη, πολυδάπανη λειτουργία, απλησίαστο για καλλιτέχνη και θεατή λόγω κόστους συμμετοχής και επιλογής προγραμμάτων. Θεσσαλονίκη: Ως πολιτιστική πρωτεύουσα. Πόσοι Έλληνες γνώρισαν και πρόβαλαν τις ηθικές αξίες του ελληνικού πολιτισμού σε σχέση με τα πολυδάπανα προγράμματα εξωτερικής προέλευσης εντυπωσιασμού και οικονομικής είσπραξης; Ολυμπιακό Στάδιο: Όλα τα οικονομικά βλέμματα στρέφονται πάνω του αδιαφορώντας για την υποδομή του ελληνικού αθλητισμού και ας λέει κατά καιρούς το ΠΡΟ-ΠΟ και τα συναφή τυχερά λαχεία ότι σκοπός τους είναι η υποδομή του ελληνικού αθλητισμού και η νεολαία. Για τα Γιάννενα η κωπηλασία, ο ΣΠΑΡΤΑΚΟΣ με την άρση βαρών -ποιος πανελλαδικά γνωρίζει τον δημιουργό προπονητή του Γ. Οικονόμου- Το εθνικό στάδιο οι Ζωσιμάδες και το βασικό η ιστορία και το καπιταλιστικό φίλαθλο κοινό της περιοχής είναι σε αντίθεση με την επιλογή του "Σχοινά Αττικής" μπορούν να καμαρώσουν τον Ηπειρώτη ολυμπιονίκη Πύρρο Δήμα ως λαμπαδοδρόμο της Ελλάδας εκτός των Αθηναϊκών τειχών. Μετά λύπης μας βλέπουμε και ακούμε ολόκληρη η ολυμπιακή αθλητική και οικονομική υποδομή της χώρας να περιστρέφεται στο λεκανοπέδιο Αττικής η δε υπόλοιπη χώρα θα είναι απλός θεατής διά μέσου τηλεόρασης των αγώνων και από επίσημα χείλη θα ακούμε ότι "η οργάνωση υπερέβη όλα τα θαύματα".

Βλέποντας ολόκληρο αυτό το αθλητικό σύνολο εμείς και τα παιδιά της νέας γενιάς ας έχουμε την ευκαιρία να νιώσουμε πανελλαδικά τον παλμό που γεφυρώσει τους αιώνες φέροντας πάντα από την ΟΛΥΜΠΙΑ στον κόσμο ολόκληρο το μήνυμα της πιο ευγενικής άμιλλας που είναι η αθλητική ΑΘΑΝΑΣΙΑ που ο αθλητής διεκδικεί με το κόψιμο του νήματος άλλοτε για ένα στεφάνι αγριελιά, άλλοτε αργότερα για μερικά τάλαντα και σήμερα για πολλές χούφτες δολάρια.

Επί χρόνια, ο αγώνας ο καλός ήταν ένας: Καλλιμάρμαρο στάδιο = 192,27 μέτρα.

Δόξα και τιμή στους αθανάτους των ΙΔΕΩΝ.

Δ. Ζ

ΕΠΙΣΤΟΛΗ από τον Δημήτρη Μπουρατζή Κοινοτικό σύμβουλο Βασιλοπούλου

Φίλοι αναγνώστες και συνδρομητές της εφημερίδας Παλμού του Ανω Καλαμά. Οπως γνωρίζουμε όλοι μας, η εφημερίδα είναι ένα μέσο επικοινωνίας μεταξύ μας και θα πρέπει να διαβάζεται ανεξαρτήτως ηλικίας και φύλου (άνδρες, γυναίκες και νεολαίους) και όχι να παραμελείται, όπως έχω παρατηρήσει, στα καφενεία των χωριών.

Η εφημερίδα γράφεται και βγαίνει με πολύ κόπο και μόχθο από ανθρώπους που αγαπούν και πονούν την πατρίδα τους και που είναι είτε μέλη του ΔΣ της Ομοσπονδίας μας και των Αδελφοτήτων, είτε από απλούς αναγνώστες - συνδρομητές.

Γι' αυτό θα πρέπει όλοι μας να προσφέρουμε τις δυνατότητες μας που έχουμε και είναι πολλοί αυτοί που έχουν ικανότητες να δημοσιογραφούν, όπως έχει αποδειχθεί κατ' επανάληψη. Ομως για τον άλφα ή βήτα λόγο πολλοί αδιαφορούν με αποτέλεσμα η εφημερίδα να σκοντάφτει στο θέμα σύνταξης και έκδοσής της.

Το Δ. Σ. της Ομοσπονδίας και η Συντακτική Επιτροπή καταβάλλουν τεράστιες προσπάθειες για την έκδοση και διακίνηση της εφημερίδας. Θα πρέπει όμως κι εμείς οι αναγνώστες - συνδρομητές να βοηθήσουμε με τον τρόπο μας αυτούς τους ανθρώπους που ασχολούνται με αυτή αφιλοκερδώς και διαθέτοντας πολύτιμο χρόνο από την προσωπική τους ζωή. Δυστυχώς διαπιστώσα ότι ένα μεγάλο ποσοστό συνδρομητών δεν την διαβάζουν την εφημερίδα (οι λόγοι άγνωστοι) και προσφέρουν τη συνδρομή τους σε λέγα από οίκτο. Είναι μεγάλο λάθος στην σημερινή εποχή να σκεφτόμαστε κατ' αυτόν τον τρόπο, όταν ολόκληρες κυβερνήσεις στηρίζονται στα μέσα μαζικής ενημέρωσης.

Είναι γεγονός πως η εφημερίδα στα χωριά δεν διανέμεται κατ' οίκον όπως στις μεγαλουπόλεις. Διανέμεται στα καφενεία και οι περισσότερες παραμένουν εκεί. Ισως είναι κι αυτός ένας βασικός λόγος που δεν φθάνει στον προορισμό της, δηλαδή στον συνδρομητή.

Ας το λάβει αυτό υπόψη του το Δ.Σ. της Ομοσπονδίας και ας επιληφθεί του θέματος. Ας μου επιτραπεί να κάνω μια σύσταση στις γυναίκες, να διαβάζουν την εφημερίδα της Ομοσπονδίας μας. Πιστεύω πως θα βρούν πολλά ενδιαφέροντα πράγματα και ίσως να είναι ένα επιπλέον κίνητρο να προωθήσουν κάποια απ' αυτά ή να ασχοληθούν με τις Αδελφότητες, αρκεί να το πάρουν απόφαση και να διαθέσουν λίγο χρόνο.

Ευχαριστώ για τη φιλοξενία

ΚΑΜΑΡΩΣΤΕ ΤΗ ΝΕΟΛΑΙΑ ΤΟΥ ΔΕΣΠΟΤΙΚΟΥ

Πλούσια και ποιοτική η φετινή γιορτή νεολαίας στο χωριό. Ξεκίνησε με ομιλία ενάντια στα ναρκωτικά με στοιχεία που μας διέθεσε η καθηγήτρια Νοσηλευτικής **Βάνα Κακαΐδη** και διάβασε η **Ελένη Κολομβούνη**. Στους συγκεντρωμένους διανεμήθηκε έντυπο πληροφοριακό υλικό που προμηθεύτηκε από τον ΟΑΚΑΝΑ ο συγχωριανός μας **Σπύρος Μπάγκας**. Ακολούθως ο Πρόεδρος της Αδελφοτήτας πραγματοποίησε προβολή διαφανειών με θέμα το έργο των Εθνικών Ευεργετών. Στη συνέχεια το συγκρότημα του **Μ. Μιχόπουλου** έπαιξε τραγούδια απ' όλη την Ελλάδα και οι νέοι μας με το χορό τους πλαισίωσαν τη συναυλία. Στα παιδιά προσφέρθηκαν αναψυκτικά και πίτες που ετοίμασαν συγχωριανές μας και τις ευχαριστούμε θερμά. Φαγητά περισσεύψαν και για τους υπόλοιπους συγχωριανούς.

Αργά το βράδυ το στερεοφωνικό συγκρότημα έπαιξε στην πλατεία μοντέρνους ρυθμούς, ενώ στο Κοινοτικό Κατάστημα συνεχίστηκε το γλέντι. Ετσι οι νέοι μας το είχαν δίπορτο. Η όλη εκδήλωση απέσπασε κολακευτικά σχόλια, ενώ αρκετοί νέοι μας ζήτησαν να οργανωθούν εκδηλώσεις και στην Αθήνα.

Πληροφορούμε όσους νέους ενδιαιφέρονται για το τμήμα νεολαίας και επικοινωνήσουν με τον έφορο Νεολαίας κ. **Βασίλη Δημάδη** και την κα **Σούλα Κολομβούνη** που προσφέρθηκαν ευγενικά να βοηθήσουν στην οργάνωση του τμήματος αυτού.

ΕΝ ΟΨΕΙ ΤΩΝ ΔΗΜΟΤΙΚΩΝ ΕΚΛΟΓΩΝ

Οι Δημοτικές εκλογές έφθασαν, ο προεκλογικός πυρετός των υποψηφίων τελείωσε, η ώρα των πράξεων πλησιάζει. Οι εκλεγέντες Δήμαρχοι καλούνται να εφαρμόσουν τα προαναγγελθέντα προγράμματά τους και να δώσουν πνοή εξυγίανσης στις κατά τόπο περιοχές τους.

Η αγωνία για το μέλλον των χωριών μας είναι δεδομένη. Τα προβλήματα είναι πολλά και ζωτικά που ζητούν άμεση και ουσιαστική λύση. Με την εφαρμογή του νέου και τόσο πολυσυζητημένου και αμφισβητούμενου νομοσχεδίου αυτό του Ιωάννη Καποδίστρια, γίνεται ακόμη μεγαλύτερη αφού είναι γνωστό σε όλους πως το καινούριο ή το άγνωστο, αν όχι πάντα, συνήθως τρομάζει.

Και το ερώτημα που πλανάται είναι : άραγε οι νέοι Δήμοι θα ανταπεξέλθουν στις απαιτήσεις των καιρών μας ή θα αποτελέσουν τροχοπέδη για τα χωριά μας; Φυσικά ο χρόνος θα δείξει.

Εμείς σαν Ομοσπονδία θέλουμε να πιστεύουμε ότι θα ανταπεξέλθουν διότι ο τόπος μας δεν αντέχει σε πειραματισμούς και δοκιμασίες πάσχει από ικανούς και δραστήριους ανθρώπους που θα υλοποιήσουν προγράμματα επενδυτικά και να περάσουν το μήνυμα της ανάπτυξης και καλύτερης ποιότητας ζωή στους κατοίκους των χωριών.

Οι εκλογές αυτές πρέπει να βγάλουν τους πιο ικανούς και άξιους Δημάρχους και Δημοτικούς Συμβούλους ώστε να αποτελέσματα κατά τη θητεία τους να είναι τα αναμενώμενα και να δώσουν μια άλλη πνοή στα γηρασμένα χωριά μας. Δεν υπάρχουν περιθώρια αδιαφορίας και υπολειτουργίας εκ μέρους των εκλεχθέντων παρά μόνο διαρκή δράση και να έχουν ανοιχτούς ορίζοντες.

Η Ομοσπονδία Ανω Καλαμά εύχεται σ' όλους τους υποψήφιους Δημάρχους και Δημ. Συμβούλους καλή επιτυχία. Σ' αυτούς δε που θα εκλεχθούν τους συνιστά ομοψυχία και πνεύμα συνεργασίας και συνέπειας τόσο μεταξύ τους όσο και με τους τοπικούς φορείς που υπάγονται στο Δήμο τους και τις Αδελφότητες των αποδήμων και την Ομοσπονδία. Η Ομοσπονδία Ανω Καλαμά θεωρεί την συνεργασία μεταξύ τους δεδομένη, γιατί έχοντας κοινούς στόχους και δράση συμβάλλουν στα μέγιστα για την προώθηση των προβλημάτων του εκάστοτε Δήμου και την ανάπτυξη της όλης περιοχής μας.

Παναγιώτης Μπουρατζής
Αντιπρόεδρος Ομοσπονδίας Ανω Καλαμά

ΑΝΗΣΥΧΗΤΙΚΕΣ ΔΙΑΣΤΑΣΕΙΣ ΚΑΙ ΠΑΡΑΜΒΑΣΗ ΤΗΣ ΟΜΟΣΠΟΝΔΙΑΣ ΜΑΣ

Ανησυχητικές διαστάσεις παίρνουν τα κρούσματα κλοπής στην περιοχή μας, του Ανω Καλαμά. Συγκεκριμένα κατά τους μήνες Ιούνιο - Αύγουστο και σύμφωνα με στοιχεία της Αστυνομίας και μαρτυρίες κατοίκων κλάπηκαν ένα αυτοκίνητο στον Ανω Παρακάλαμο και δύο στο Μαυρονόρος ενώ έγιναν και διαρρήξεις σπιτιών. Αυτά τα κρούσματα ανησυχούν ιδιαίτερα τους κατοίκους των παραπάνω χωριών που διαπιστώνουν πόσο απροστάτευτα είναι στις ορέξεις των Αλβανών μαφιόζων που δυστυχώς η δράση τους αυξάνεται συνεχώς με στόχο τις περιουσίες των κατοίκων, που μεταφέρονται μέσα στο Αλβανικό έδαφος.

Η Ομοσπονδία Ανω Καλαμά μπροστά σ' αυτά τα φαινόμενα έρχεται να ενώσει την φωνή της καιτ ην ανησυχία της μαζί με τους κατοίκους της ομώνυμης περιοχής και απευθυνόμενη προς τις αρμόδιες αρχές του νομού Ιωαννίνων και όχι μόνο ζητά να μάθει τι μέτρα θα ληφθούν ώστε να αντιμετωπιστούν αυτά τα ληστρικά φαινόμενα από Αλβανούς και να διαφυλαχθούν οι περιουσίες των κατοίκων, πριν ο φόβος και ο τρόμος τους οδηγήσει στην εγκατάλειψη των χωριών τους.

ΕΚΛΕΙΣΕ ΤΟ ΔΗΜΟΤΙΚΟ ΜΑΖΑΡΑΚΙΟΥ

Με ελαφριά καρδιά για πολλούς υπηρεσιακούς παράγοντες έκλεισε από εφέτος το Δημοτικό Σχολείο Μαζαρακίου. Οι μαθητές γράφτηκαν στο Δημοτικό Σχολειο Καλπακίου!!! Κατά πληροφορίες ήταν επιθυμία των γονιών.

Μπαίνει το ερώτημα προς κάθε αρμόδιο και ιδίως Κοιν. Συμβ., υποψήφιους Δημάρχους "Ανω Καλαμά", Συμβούλιο Περιοχής, Εκπαιδευτικούς.

"Αν ο κάθε γονιός στέλνει τα παιδιά του, όπου κανει κέφι, τι ωφελεί και τι προοπτικές ανάπτυξης θα έχουν οι νεοσυσταθέντες Δήμοι του Καποδίστρια όταν τα σχολεία του μένουν κλειστά;".

Ακούμε μεγάλα σχέδια εκσυγχρονισμού παιδείας και απλά λέμε ναι στα θετικά όχι όμως τα παιδιά του Δήμου Ανω Καλαμά σε άλλους Δήμους και προτείνουμε:

Η Δημόσια εκπαίδευση να μοιραστεί στα μεγαλύτερα χωριά του Δήμου π.χ.

Δημ. σχολείο Μαζαράκι - Γυμνάσιο - Κουκλιούς - Λύκειο Παρακαλάμου ή σε ολοκληρωμένη λειτουργία και υποδομή να λειτουργήσει ως πλήρες Σχολικό Κέντρο Παιδείας η Βελλά και να προστατεύεται το Μουσικό Γυμνάσιο Δολιάνων.

Ζηκόπουλος Διονύσης

ΣΥΝΕΔΡΙΟ ΓΙΑ ΤΑ ΠΡΟΒΛΗΜΑΤΑ ΤΟΥ ΔΗΜΟΥ ΜΟΛΟΣΣΩΝ

Στις 18 Αυγούστου πραγματοποιήθηκε στη Γρανιτσόπουλα Ιωαννίνων συνέδριο για τα προβλήματα του νέου Δήμου Μολοσσών των χωριών του Πέρα Καλαμά.

Του συνεδρίου προήδρευε ο Πρόεδρος της Αδελφότητας Βρυσούλας Πολυχρόνης Βαζάκας και μεταξύ των άλλων παραβρέθηκαν ο βουλευτής Αντώνης Φούσας και ο Αναπληρωτής Νομάρχης Ιωαννίνων Μιχάλης Παντούλας. Στους συνέδρους παρατέθηκε πλούσιος μπουφές οργανωμένος από το Γιαννιώτικο κέτερινγκ "Λιθαρίτσια". Μια ξαφνική καλοκαιρινή μπόρα επέσπευσε τις εργασίες του συνεδρίου που έγινε υπό την αιγιδα του Δημάρχου Κηφισιάς Κ. Τασιούλα.

ΚΑΛΕΣΜΑ

Το Στέκι Λόγου - Τέχνης και Παράδοσης καλεί όλους τους Ανωκαλαμίτες και φίλους του Ηπειρώτες και μη να παρακολουθήσουν τις εκδηλώσεις του που ξεκινά τη χειμερινή περίοδο τη Δευτέρα 2 Νοεμβρίου και ώρα 7 μ.μ. στην αίθουσα της Αδελφότητας Βασιλοπουλιωτών Κολωνού 48 2ος όροφος Αθήνα (πλατεία Καραϊσκάκη), με θέμα: ΔΙΟΝΥΣΙΟΣ ΣΟΛΩΜΟΣ». Ομιλητής ο Στάθης Μάρας συγγραφέας, κριτικός, ερευνητής.

Με το πάθος, τη συνέπεια, το μέγεθος της ευθύνης και τη λαχτάρα προσφοράς προς τον παράγοντα άνθρωπο και την Ηπειρο οι άνθρωποι που διοργανώνουν και πραγματοποιούν αυτές τις εκδηλώσεις πιστεύουν πως θα σας προσφέρουν και πάλι ωραίες στιγμές με μια σειρά από διάφορες και ενδιαφέρουσες παρουσιάσεις. Η δική σας συμμετοχή θα συμβάλει στα μέγιστα στην επιτυχία αυτών δίδοντας παράλληλα μια εναλλακτική διέξοδο στην καθημερινότητά σας. Σας περιμένουμε.

Ο Υπεύθυνος για το Στέκι Λ-Τ-Π Παναγιώτης Μπουρατζής

ΝΟΜΟΣΧΕΔΙΟ ΚΑΠΟΔΙΣΤΡΙΑΣ ΚΑΙ ΔΑΣΙΚΟΣ ΠΛΟΥΤΟΣ

Τι σχέση μπορεί να έχει το νομοσχέδιο με δάση της περιοχής μας, να όμως που έχει.

Ως γνωστό η συνένωση κοινοτήτων σε Δήμους, από την 1-1-1999 γίνεται πραγματικότητα, παρά τις επιφυλάξεις μας. Αρκετές κοινότητες έτρεξαν να προλάβουν πριν τις συνενώσεις και έδωσαν τα δάση τους προς ξύλευση για να γεμίσουν τα κοινοτικά ταμεία. Δυστυχώς όμως οι Κοινοτάρχες μας φρόντισαν πέρα από τα δένδρα που έδωσαν για ξύλευση να δώσουν και τη σχετική άδεια (σε συνεργασία με τους αρμόδιους της Νομαρχίας βέβαια) για κάρβουνο.

Η περιοχή Άνω Καλαμά, από Γρανιτσοπούλα έως Βασιλόπουλο, μύριζε διοξείδιο του άνθρακα, αντί για οξυγόνο που τόσο ανάγκη έχουμε όλοι μας που ανεβαίονουμε το καλοκαίρι στα χωριά μας, είχαν φροντίσει γι' αυτό οι κοινοτάρχες των χωριών Δεσποτικού - Φωτεινού και Ράικου. Εμείς κάναμε μπάνιο στον Καλαμά και δίπλα είχαμε τους καρβουνιαρέους. Η περιοχή είχε γίνει σεληνιακό τοπίο.

Έλεος αγαπητοί μου κοινοτάρχες, ας σφήσουμε τη φύση στην ηρεμία της, ας κόβουμε λίγα δένδρα για τις ανάγκες μας (κατόπιν σχετικής άδειας βέβαια). Όχι πια καρβουνιαρέους στην περιοχή μας, να βρούμε άλλους οικονομικούς πόρους.

Χρήστος Μωραΐτης
Πρόεδρος Αδελφότητας Βασιλοπουλιωτών

ΔΗΜΟΤΙΚΕΣ ΕΚΛΟΓΕΣ 1998

ΚΑΛΥΨΩ ΚΑΝΤΖΙΛΙΕΡΗ - ΙΛΙΟΝ

Γεννήθηκε στους Κουκλιούς Ιωαννίνων το 1951. Στο Ιλιον μένει από το 1960. Είναι παντρεμένη και έχει δύο παιδιά. Τελεί συνεργάτης εταιρείας φυσικών προϊόντων. Από το 1974 ως σήμερα έχει λάβει μέρος σε αρκετούς φορείς με σκοπό τη βελτίωση πολλών πτυχών στη ζωή μας.

Διετέλεσε μέλος Δ.Σ. στο 10ο και 12ο Δημοτικό, στο 5ο Γυμνάσιο, στο 5ο Λύκειο, στο Σύλλογο Γυναικών, στην Επιτροπή Ειρήνης, καθώς και στο Σύλλογο του χωριού της. Επίσης συμμετείχε σε φορείς για τα προβλήματα και την ανάπτυξη της Ηπείρου. Σήμερα είν μέλος του Δ.Σ. της Ομοσπονδίας του Ανω Καλαμά. Η Καλυψώ Κα ντζιλιέρη αγαπάει ιδιαίτερα την παράδοσή μας. Στο Δήμο μας τ 1976 δημιούργησε στο Σύλλογο Γυναικών το πρώτο παραδοσιακ χορευτικό και το 1982 στο Σύλλογο "Αναγέννηση" το παιδικό χορε τικό.

Η Καλυψώ πιστεύει ότι τα προβλήματα είναι μεγάλα. Για να λυθού χρειάζεται πάλη. Θέλει λοιπόν να συνεχίσει ν' αγωνίζεται και από τ θέση της Δημοτικής Συμβούλου στο Δήμο Ιλίου με το συνδυασμ "Δημοκρατική Ενότητα Ιλίου" με επικεφαλής το Νίκο Τριανταφύλλο

ΙΩΑΝΝΗΣ ΝΙΚ. ΤΑΣΙΟΥΛΑΣ - ΙΛΙΟΝ

Γεννήθηκε το 1972 στα Ιωάννινα

Κατάγεται από το χωριό Καταρράκτη Ζίτσας Ιωαννίνων. Είναι κάτοχος πτυχίου λογιστικής. Σήμερα εργάζεται ως οικοδόμος. Το 1996 ήταν υποψήφιος στις εκλογές του παραρτήματος Νέων Λιοσίων του Συνδικάτου Οικοδόμων Αθηνας. Στις δημοτικές εκλογές του Οκτώβρη παίρνει μέρος ως υποψήφιος Δημοτικός Σύμβουλος στο Ιλιον με τη Δημοκρατική Ενότητα Ιλίου και υποψήφιο δήμαρχο τον Νίκο Τριανταφύλλου.

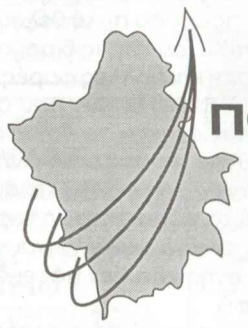

ΠΟΛΙΤΕΣ για την ΑΝΑΠΤΥΞΗ
ΥΠΟΨΗΦΙΟΣ ΝΟΜΑΡΧΗΣ
ΝΙΚΟΣ ΖΑΡΜΠΑΛΑΣ

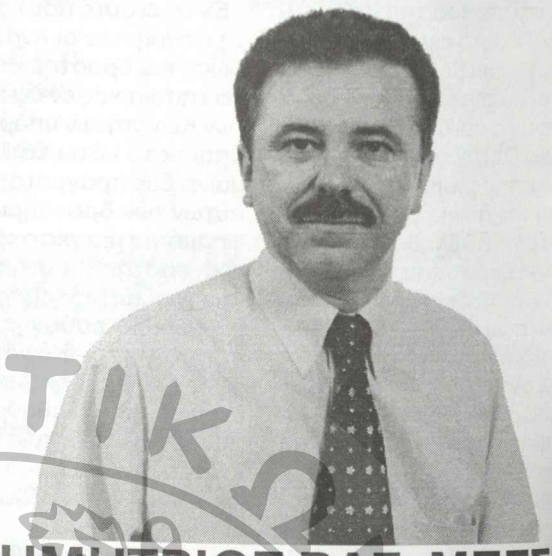

ΔΗΜΗΤΡΙΟΣ ΒΑΣ. ΜΠΕΣΙΟΣ
ΓΙΑΤΡΟΣ ΠΑΘΟΛΟΓΟΣ - Ι.Κ.Α. ΙΩΑΝΝΙΝΩΝ
ΥΠΟΨΗΦΙΟΣ
ΝΟΜΑΡΧΙΑΚΟΣ ΣΥΜΒΟΥΛΟΣ
ΑΡΑΒΑΝΤΙΝΟΥ 2, 454 44 ΙΩΑΝΝΙΝΑ
ΤΗΛ.: 0651/38797, ΟΙΚ. 0651/36122

ΤΡΟΧΑΙΟ ΑΤΥΧΗΜΑ

Το Σάββατο 8 Αυγούστου ο πρόεδρος της Ομοσπονδίας Ανω Κα λαμά κ. Μιχάλης Μιχόπουλος τραυματίστηκε σε τροχαίο ατύχημ λίγες ώρες πριν από την αναχώρησή του για να παραβρεθεί και να σε ντονίσει τις πολιτιστικές και αθλητικές εκδηλώσεις ΘΥΑΜΙΑ '98 στην ομώνυμη περιοχη.

Ευτυχώς την γλύτωσε με ελαφριά κατάγματα στην ωμοπλάτη και πο δια. Ευχόμαστε στον Πρόεδρο γρήγορη και καλή ανάρρωση.