Ἰδιοκτήτης — Διευθυντὴς
ΖΗΣΗΣ ΗΛ. ΜΟΥΛΙΟΣ

Γραφεῖα: Πατησίων 5
καὶ Ὁμονοίας 9
(Β' ὄροφος, ἀρ. γραφ. 3)
Τηλέφωνον 522.091
Ἔτος 8ον — Ἀριθ. φύλλου 65
26 Ἰουνίου 1961
Τιμὴ φύλλου Δραχ. 2

ΗΠΕΙΡΩΤΙΚΑ ΝΕΑ

ΔΕΚΑΠΕΝΘΗΜΕΡΟΣ ΑΝΕΞΑΡΤΗΤΟΣ ΕΦΗΜΕΡΙΣ ΟΡΓΑΝΟΝ ΤΩΝ ΑΠΑΝΤΑΧΟΥ ΗΠΕΙΡΩΤΩΝ

Παλαιστάυρου Χρήστου
Δικηγόρου
Θεμιστοκλέους 1 Α

ΤΑ «ΗΠΕΙΡΩΤΙΚΑ ΝΕΑ»

Μὲ ἀνησυχίαν διὰ τὸ παρὸν καὶ τὸ μέλλον τῆς Ἠπείρου ὑψώνουν φωνὴν διαμαρτυρίας καὶ τονίζουν τὴν ἀνάγκην τῆς ταχείας ἀναλήψεως δραστηρίων ἐνεργειῶν διὰ τὴν οἰκονομικὴν καὶ ἐκπολιτιστικὴν ἄνοδον τῆς Ἠπείρου.

ΗΓΕΤΑΙ ΤΗΣ ΗΠΕΙΡΟΥ
Σώσατε τὴν πατρίδα σας ἀπὸ τὴν καταστροφὴν καὶ τὸν ἀφανισμόν. Ἐδιαφερθῆτε δι' αὐτήν.

ΤΟ ΔΡΑΜΑ ΤΟΥ ΗΠΕΙΡΩΤΙΚΟΥ ΛΑΟΥ

Ὁ φόνος τοῦ ἀτυχοῦς ἀγρότου τῆς Ἄρτας Λάμπρου Ρουπακιᾶ ἦλθε νὰ ξεσκεπάση μὲ ὅλην του τὴν τραγικὴν μεγαλοπρέπειαν τὸ δράμα ποὺ ξετυλίγεται σὲ ὅλην τὴν Ἤπειρον. Οἱ ἀγρόται ὑποφέρουν, διότι ὡρισμένα ὄργανα τοῦ Κράτους δὲν δεικνύουν τὴν ἀπαιτουμένην κατανόησιν εἰς τὰς ὑποδείξεις τοῦ κέντρου διὰ τὴν ὅσον τὸ δυνατὸν ἀνακούφισιν τῶν δυσπραγούντων. Αἱ καταγγελίαι τοῦ βουλευτοῦ μας κ. Π. Γαρουφαλιᾶ ἐξ αἰτίας τοῦ τραγικοῦ Ρουπακιᾶ διὰ τὸν Διευθυντὴν τοῦ Ὑποκαταστήματος Ἄρτης καὶ ἡ ἀπαθλίωσις τοῦ ἀγροτικοῦ πληθυσμοῦ Ἠπείρου, τὴν ὁποίαν γνωρίζομεν ἀπὸ τὰς ἀπεγνωσμένας ἐπικλήσεις του πὼ καταφθάνουν, μᾶς κάνουν νὰ πιστεύωμεν, ὅτι ὑπάρχουν πολλὰ τρωτὰ εἰς τὴν κρατικὴν μηχανὴν τὰ ὁποῖα συντήνουν εἰς ἐπικρότησιν τραγικῶν συνθηκῶν διαβιώσεως ἐκεῖ.

Θὰ πρέπει οἱ βουλευταί μας, μιμούμενοι τοὺς συναδέλφους των τῶν ἄλλων διαμερισμάτων τῆς χώρας νὰ ἀφήσουν τὶς κρουαζιέρες τους ἐνταῦθα καὶ εἰς τὸ ἐξωτερικὸν καὶ νὰ τὶς περιορίσουν εἰς τὴν Ἤπειρον, ποὺ τοὺς ἔστειλε εἰς τὸ Κοινοβούλιον διὰ νὰ φροντίσουν διὰ τὰ ζωτικά της ζητήματα, τὴν ὕπαρξίν της. Θὰ πρέπει νὰ βρίσκωνται τακτικὰ — τακτικώτατα (ἀφοῦ ἡ Βουλή, καθὼς γνωρίζομεν, δὲν οὐς ἀπασχολεῖ καὶ πολὺ) νὰ ἀνιληφθοῦν ἐκ τοῦ πλησίον τὴν δεινὴν οἰκονομικὴν κρίσιν τὴν ὁποίαν διέρχεται ὁ Ἠπειρωτικὸς λαὸς καὶ νὰ ἀγωνισθοῦν διὰ τὴν ἀνακούφισίν του.

Καὶ αὐτὸ γρήγορα, πρὶν θρηνήσωμεν καὶ ἄλλους Ρουπακιᾶδες.

ΘΛΙΒΕΡΑ ΣΥΜΠΕΡΑΣΜΑΤΑ

Παρῆλθεν περίπου μῆνας ἀπὸ τὰς διεξαχθείσας ἐκλογὰς δι' ἀνάδειξιν διοικήσεως τοῦ Σωματείου τῶν Ἀρτεργατῶν χωρὶς ἀκόμη νὰ συνέλθουν εἰς Σῶμα, καὶ τοῦτο ἀπὸ μωροφιλοδοξίας ὡρισμένων ποὺ προβάλουν τὸν ἑαυτούλη των καὶ ὄχι τὸ γενικὸν συμφέρον. Ἐδῶ εἶναι τὸ τραγικὸν λάθος τῶν ἀρτεργατῶν, νὰ παρασύρωνται ἀπὸ τοὺς ἀνικάνους καὶ νὰ ψηφίζουν παραταξιακά, δηλαδὴ οἱ ἀριστεροὶ τοὺς ἀριστερούς, οἱ δεξιοὶ τοὺς δεξιοὺς καὶ οἱ κεντρῶοι τὸ κέντρον. Ἀλλὰ ὦ εὐλογημένοι (ἢ καταραμένοι) ἐργάται, τί ἀναμιγνύετε τὰ συνδικαλιστικὰ σας ζητήματα μὲ τὰ πολιτικά; Τί σχέσιν ἔχει ἐὰν εἶσαι δεξιὸς καὶ ψηφίσεις τὸν κεντρῶον ἐφ' ὅσον εἶναι ἱκανὸς γιὰ ἡγέτης καὶ ἀντιστρόφως; Τί σχέσιν ἔχει ἡ πολιτικὴ μὲ τὸ σωματεῖον σου; Καμμίαν ἀπολύτως, ἔτσι σᾶς ὁδηγοῦν οἱ ἐπιτήδειοι διὰ νὰ ἐκλέγωνται καὶ διὰ νὰ κάθωνται καὶ αὔριον νὰ πάρουν σύνταξιν μεγάλου συνδικαλισμοῦ. Ἀλλὰ ὠρὲ ἄμοιρε ἀρτεργάτη ἐσὺ θὰ μένης μὲ τὸ ἐλάχιστο σημερινὸ ἡμερομίσθια; Ἡ ἐφημερίς μας ἔχουσα ἄμεσον σχέσιν μὲ τὸ ἀρτεργατικὸν ἐπάγγελμα διότι καὶ αὐτὴ προέρχεται ἀπὸ αὐτὸ διότι τὰ «Ἠπειρωτικὰ Νέα» ἀρχῆθεν ἐξεδίδοντο ὡς «Ἀρτεργατικὰ Νέα», καὶ ἔχει ἐνδιαφέρον ζωηρὸν διὰ τὴν καλλιτέρευσιν τοῦ ἀρτεργατικοῦ ἐπαγγέλματος, ἐτόνιζεν πάντοτε ὅτι χρειάζεται νὰ ἀπαλλαγῆ ἀπὸ αὐτὴν τὴν νοοτροπίαν ἐκλογῆς, ἐκλογὴν τῶν 35 παραταξιακῶν συμβούλων μὲ τὰ γνωστὰ ἀποτελέσματα τοῦ Ταμείου Ἀρτεργατῶν, τὸ ὁποῖον κινδυνεύει νὰ ἐξαφανισθῆ καὶ τοῦτο ἀσφαλῶς, ἀσφαλέστατα, θὰ ὀφείλεται εἰς τὴν ἐλλειπῆ διοίκησιν ἡ ὁποία μόνον τοὺς ἐχθροὺς τῶν ἀρτεργατῶν ἐξυπηρετεῖ. Τὰ «Ἠπειρωτικὰ Νέα» πρωτοπόρος στὴν διεκδίκησιν τῶν ἀρτεργατικῶν συμφερόντων, ὑπεγράμμισεν τὴν ἀνάγκην τῆς ἀπαλλαγῆς ἀπὸ τὴν νοοτροπίαν αὐτὴν ἀφ' ἑνὸς καὶ τὴν ἄμεσον συνεργασίαν (ἀφοῦ ἔγινεν ὅτι ἔγινεν) ἀφ' ἑτέρου, διὰ νὰ μὴν εἶναι ἀκέφαλος αὐτὴν τὴν σοβαρὰν στιγμὴν ἡ ἀρτεργατικὴ τάξις.

ΤΟ ΔΗΜΙΟΥΡΓΙΚΟΝ ΕΡΓΟΝ ΤΟΥ Ε.Ο.Τ. ΣΤΗΝ ΗΠΕΙΡΟ - Η ΣΥΜΒΟΛΗ ΤΟΥ κ. ΤΣΑΤΣΟΥ

Ὁ ΕΟΤ μὲ τὴν ἔμπνευσιν τοῦ ἐξοχωτάτου ὑπουργοῦ τῆς Προεδρίας τῆς Κυβερνήσεως καὶ ἐξαιρετικοῦ τέκνου τῆς Ἠπείρου κ. Κ. Τσάτσου προχωρεῖ γοργῶς εἰς τὴν ὁλοκλήρωσιν τοῦ πενταετοῦς προγράμματος τῆς τουριστικῆς ἀναπτύξεως τῆς χώρας. Εἶναι πασίδηλον, ὅτι ἡ συμβολὴ τοῦ τουρισμοῦ εἰς ἐθνικὴν οἰκονομίαν εἶναι μία ἐκ τῶν πλέον πλουτοπαραγωγικῶν πηγῶν, ἀλλὰ πέραν τούτου ὅμως συμβάλλει ὁ ΕΟΤ καὶ εἰς τὴν ἐξύψωσιν τῆς πολιτικῆς στάθμης τοῦ τόπου καὶ εἶναι εὐτύχημα διὰ τὴν Ἤπειρον, ὅτι ἐπὶ κεφαλῆς τῆς ὅλης κινήσεως εὑρίσκεται ὁ ρηξικέλευθος κ. Κ. Τσάτσος. Τοῦτο κατέστη ἤδη πλέον φανερὸν ἀπὸ τὴν εὐνοϊκήν του ἐπίδροσιν ἡ ὁποία κατέστησε τὴν Ἤπειρον τουριστικὸν τόπον πρώτης γραμμῆς. Τουριστικὰ ξενοδοχεῖα, δρόμοι, ἀξιοποίησις τῆς ἀγνώστου μέχρι πρότινος πολίχνης Ἡγουμενίτσης, ὅλ' αὐτὰ τὰ ἐπιτεύγματα τοῦ ΕΟΤ κατὰ πολὺ ὀφείλονται εἰς τὸν κ. Τσάτσον.

Δύο περίφημα τουριστικὰ ξενοδοχεῖα ἀπέκτησεν ἡ Ἤπειρος χάρις εἰς τὸν ΕΟΤ. Τὸ ξενοδοχεῖον «ΞΕΝΙΑ» τῶν Ἰωαννίνων καὶ τὸ Μοτὲλ «ΞΕΝΙΑ» τῆς Ἄρτης.

Τὸ ξενοδοχεῖον τῶν Ἰωαννίνων τὸ ὁποῖον ἐκτίσθη εἰς τὴν τοποθεσίαν Κουραμπὰ ἔχει διαρρύθμισιν τέτοιαν ποὺ τὸ φέρει εἰς τὴν πρώτην γραμμὴν τῶν τουριστικῶν ξενοδοχείων τῆς χώρας. Μοντέρνο, μὲ βεράντες, μπάρ, ἑστιατόριον. Κάθε δωμάτιον, δίκλινον ἢ μονόκλινον, εἶναι ἐφοδισμένον μὲ ντοὺζ ἢ λουτρόν, αἱ τιμαί του δὲ εἶναι προσιταὶ διὰ κάθε βαλάντιον.

Τὸ μοτὲλ τῆς Ἄρτης, ἕνα μοντέρνο μικρὸ παλατάκι, κτισμένο στὶς ὄχθες τοῦ Ἀράχθου μὲ τεράστια καὶ εἰσπράξη παρ' αὐτοῦ τὰ ἐξαπλάσια ἀπ' ὅτι στοιχίζουν τὰ 4 γαλόνια βενζίνης ποὺ τοῦ προμήθευσε, ἀποτελεῖ μίαν ἀνόητον καὶ ἐγκληματικὴν πρᾶξιν διὰ Ἠπειρώτην.

Τοῖς πᾶσιν εἶναι γνωστόν, ὅτι ὁ Ἠπειρωτικὸς λαὸς διακρίνεται τόσον διὰ τὴν «φτώχεια» του, ὅσο καὶ διὰ τὴν τ ι μ ι ό τ η τ ά λείαν ἐπίκλησιν, ἑστιατόριον, καλόνια, διαθέτει καὶ γκαράζ. Εἶναι τὸ στολίδι τῆς πόλεως.

Ὁ Ἠπειρωτικὴς καταγωγὴς Ὑπουργὸς Προεδρίας τῆς Κυβερνήσεως κ. Κων. Τσάτσος, εἰς τὴν ἔμπνευσιν τοῦ ὁποίου ὀφείλεται τὸ καταρτισθὲν πρόγραμμα πενταετοῦς τουριστικῆς ἀναπτύξεως τῆς χώρας.

Ἡ Ἡγουμενίτσα, ἡ ἄγνωστη αὐτὴ παραλιακὴ πολίχνη τῆς Ἠπείρου, χάρις εἰς τὸν ΕΟΤ ποὺ μὲ τὴν λειτουργίαν τοῦ Φέρρου - μπόουτ καὶ μὲ τὸν δρόμον του (ἕνας ἀπὸ τοὺς καλυτέρους ἐθνικοὺς δρόμους μας), ξέφυγε ἀπὸ τὴν ἀπομόνωσιν καὶ ἔγινεν ὁ συνδετικὸς κρίκος τῆς ὅλης τουριστικῆς κινήσεως τῆς Κεντρικῆς Εὐρώπης μὲ τὴν Ἑλλάδα.

Γιάννενα — Ἄρτα — Γουμενίτσα εἶναι σήμερα τρία κέντρα ποὺ σφίζουν ἀπὸ ζωὴν καὶ πολιτισμόν. Ἡ ὕπαιθρος παρακολουθεῖ τὸν ὀργασμὸν αὐτὸν τῆς ἀναδημιουργίας μὲ ἐξαιρετικὴν συγκίνησιν καὶ ἰδιαιτέραν εὐαισθησίαν. Ἡ Κυβέρνησις Κ. Καραμανλῆ, μὲ πρωτοπόρον τὸν ἐξαίρετον κ. Κ. Τσάτσον ὑπῆρξε διὰ τὴν Ἤπειρον χάρις εἰς τὴν τουριστικὴν κίνησιν πνοὴ ποὺ τῆς ἔδωσε ζωὴν καὶ τὴν ἔσωσεν ἀπὸ τὸν ἀφανισμόν· καὶ τοῦτο ἀσφαλῶς θὰ ξεφύγη, ἐὰν τὸ φέρρυ - μπόουτ ποὺ ἀποτελεῖ τὴν σπονδυλικὴν στήλην τῆς ὅλης προσπαθείας παραμείνη εἰς τὴν Ἤπειρον, αὐτὴ θὰ ὀφείλη τὴν ζωήν της εἰς τὸν ἀγαπητόν μας φίλον κ. . Τσάτσον, ἐφ' ὅσον ὁλοκληρώση τὸ ἔργον του καὶ παραμείνη ὁριστικῶς ἡ δρομολόγησίς του, ἀπὸ Βρινδήσιον εἰς Ἡγουμενίτσαν, παραμερίζων τὴν ἰσχυρὰν ἀντίδρασιν τῶν Πελοποννησίων.

Ἀρκετὰ ἔχουν γίνει διὰ τὴν Πελοπόννησον, θέλει καὶ ἡ φτωχομάνα εὔανδρος Ἤπειρος νὰ ζήση.

ΖΜ — ΠΞ.

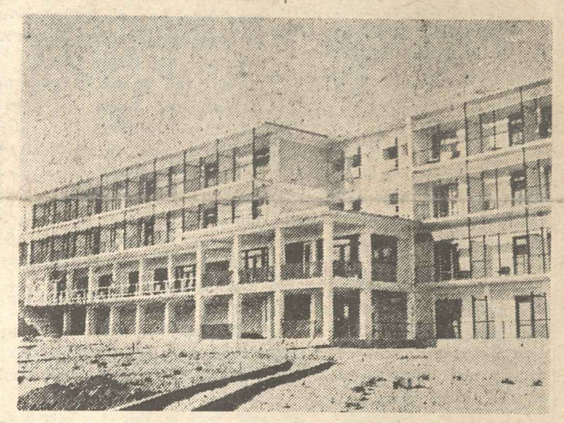

Τὸ ξενοδοχεῖον τῶν Ἰωαννίνων, δεῖγμα τοῦ κολοσιαίου ἔργου, τὸ ὁποῖον ἀνέλαβεν ὁ ΕΟΤ διὰ τὴν ἀξιοποίησιν τῆς ὑπαίθρου.

Τὸ ξενοδοχεῖον Ἄρτας εὑρισκόμενον εἰς τὴν ἐξαιρετικὴν θέσιν μέσα εἰς τὸ κάστρο, ὅπου ὑψώνοντο τὰ ἀνάκτορα τοῦ θρυλικοῦ Βασιλέως Πύρρου.

ΑΠΟ ΤΑ ΑΠΟΚΑΛΥΠΤΗΡΙΑ ΤΟΥ ΜΝΗΜΕΙΟΥ ΤΩΝ ΗΡΩΪΔΩΝ ΤΟΥ ΖΑΛΟΓΓΟΥ ΠΑΡΟΥΣΙΑ ΤΗΣ Α.Μ. ΤΟΥ ΒΑΣ. ΠΑΥΛΟΥ

Διακρίνονται ἐξ ἀριστερῶν πρὸς τὰ δεξιὰ ὁ Σεβ. Μητροπολίτης Κερκύρας, ὁ Γενικὸς Διευθυντὴς Τύπου Προεδρίας Κυβερνήσεως κ. Ἰωάν. Μπέττος (Ἠπειρώτης), ὁ στρατηγὸς Θρ. Τσακαλῶτος, οἱ Βασιλεῖς καὶ πολλοὶ ἐπίσημοι.

Η ΑΞΙΟΠΟΙΗΣΙΣ ΤΩΝ ΚΛΑΔΩΝ ΠΑΡΑΓΩΓΗΣ ΤΗΣ ΗΠΕΙΡΟΥ

Διαβάζομεν εἰς τὸν ἡμερήσιον τύπον, ὅτι ἡ Κυβέρνησις κατήρτησε καὶ ὑπέγραψε σχέδιον οἰκονομικῆς μελέτης πρὸς ἀξιοποίησιν τῆς Δ. Πελοποννήσου, διατεθέντος πρὸς τοῦτο τοῦ ποσοῦ τῶν 930.000 δολλαρίων. Εἶναι γνωστόν, γνωστότατον, ὅτι ἡ οἰκονομικὴ στάθμη εἰς τὴν ὁποίαν εὑρίσκεται ἡ Πελοπόννησος εὑρίσκεται εἰς τόσον ἀνθηρὸν σημεῖον ἔναντι τῆς Ἠπείρου, ὥστε νὰ μὴν εἶναι δυνατὸν νὰ κάνωμεν οὐδεμίαν σύγκρισιν. Καὶ ὅμως οἱ παράγοντές της κινοῦνται, δροῦν διὰ τὴν ἀνάπτυξιν ὅλων τῶν κλάδων τῆς παραγωγῆς, δηλαδὴ τῆς Γεωργίας, τῆς βιομηχανίας, τῶν δασῶν, τῆς βιοτεχνίας, τοῦ τουρισμοῦ καὶ παντὸς τοῦ δυναμένου νὰ φέρη τὴν εὐημερίαν εἰς τὸν τόπον.

Οἱ δικοί μας οἱ παράγοντες τί νομίζουν; Στὴν Ἤπειρον ἡ βιοτεχνία ποὺ τόσον ἄλλοτε ἤκμαζε τώρα φθείνει, τὰ δάση μένουν ἀνεκμετάλευτα, ἡ γεωργία, ἡ κτηνοτροφία κατεστράφη· ὅσον ἀφορᾷ διὰ τὴν βιομηχανίαν, ἡ ὁποία θὰ ἀνεκούφιζε τὴν Ἤπειρον, αὐτὴ δὲν ὑπάρχει ὁλοσχερῶς.

Τοῦτο, τονίζομεν καὶ πάλιν, συμβαίνει, διότι οἱ ἐκπρόσωποι τῆς Ἠπείρου, περὶ ἄλλων τυρβάζοντες, ἄφησαν αὐτὴν εἰς τὸ ἔλεος τοῦ Θεοῦ καὶ διὰ τοῦτο ἐν ἀρχῇ ἀναφέρομεν τὰς ἐνεργείας καὶ τὰ ἐπιτεύγματα τῶν παραγόντων ἄλλων περιοχῶν τῆς χώρας, διὰ νὰ συγκρίνουν καὶ νὰ δώσουν τὸ ἀνάλογον μάθημα ἐν καιρῷ.

ΟΙ ΑΓΩΝΕΣ ΤΩΝ ΑΠΟΔΗΜΩΝ ΗΠΕΙΡΩΤΩΝ ΔΙΑ ΤΗΝ ΑΠΟΛΥΤΡΩΣΙΝ ΤΗΣ ΒΟΡΕΙΟΥ ΗΠΕΙΡΟΥ

ΤΟ 11ΟΝ ΣΥΝΕΔΡΙΟΝ ΗΠΕΙΡΩΤΩΝ ΤΗΣ ΑΜΕΡΙΚΗΣ

Κατὰ πληροφορίας μας ἐκ Βοστώνης τῶν ΗΠΑ, τῇ φροντίδι τοῦ ἐκεῖ μεγίστας ὑπηρεσίας προσφέροντος εἰς τὸν ἀπόδημον Ἑλληνισμόν Ἠπειρωτικοῦ Σωματείου «ΠΙΝΔΟΣ» καὶ μὲ τὴν συμπαράστασιν τῶν πέριξ τῆς πόλεως τῆς Βοστώνης Ἠπειρωτικῶν Ὀργανώσεων, συγκροτεῖται μέγα Πανηπειρωτικὸν Συνέδριον μὲ κύριον θέμα τὴν ἀπελευθέρωσιν τῆς Βορείου Ἠπείρου ἀπὸ τὴν Ἀλβανικὴν λουλείαν.

Τῆς ὅλης κινήσεως ἡγοῦνται οἱ ὕπατοι ἀξιωματοῦχοι τῆς Ὁμοσπονδίας κ. κ. Π. Σιέπης, Πρόεδρος, ὁ ἰατρὸς κ. Β. Φῶτος, Γενικὸς Γραμματεύς, οἱ σύμβουλοι κ. κ. Β. Δεσπότης, ἰατρὸς κ. Θ. Σιάστας, κ. Μ. Νίκας, πλαισιούμενα ἀπὸ ἐπίλεκτα μέλη τῆς ἐν Βοστώνῃ Ἠπειρωτικῆς Κοινωνίας.

Χαιρετίζομεν μετ' ἐνθουσιασμοῦ τὴν προσπάθειαν τῶν ἀποδήμων Ἠπειρωτῶν διὰ τὴν ἀπαλλαγὴν τῆς φιλτάτης μας Βορείου Ἠπείρου ἀπὸ τὰ μαρτύρια τῆς Ἀλβανοκρατίας καὶ τοῦ κομμουνιστικοῦ ζυγοῦ. Εὐχόμεθα ὁλοψύχως νὰ ἐπικρατήση ἀγωνιστικὴ διάθεσις καὶ συντονισμὸς τοῦ ἀγῶνος, διότι ἀπὸ ἡμᾶς τοὺς ἐλευθέρους Ἠπειρώτας περιμένουν τὴν λύτρωσίν τους οἱ σκλαβωμένοι ἀδελφοί μας.

ΤΑ «ΗΠΕΙΡΩΤΙΚΑ ΝΕΑ»

ΜΙΑ ΛΑΜΠΡΑ ΕΠΙΤΥΧΙΑ ΤΗΣ ΕΝΩΣΕΩΣ ΑΝΑΠΗΡΩΝ-ΤΡΑΥΜΑΤΙΩΝ ΚΑΙ ΘΥΜ. ΠΟΛ. ΒΟΡΕΙΟΗΠΕΙΡΩΤΩΝ

Μὲ χαρὰν ἀγγέλλομεν ὅτι ἡ ΕΑΤΟΠ Βορειοηπειρωτῶν ἀπέκτησεν ἰδίαν πευκόφυτον παραθαλασσίαν ἔκτασιν παρὰ τὴν Ν. Μάκρην διὰ τὴν ἐγκατάστασιν οἰκογενειακῆς κατασκηνώσεως. Κατωτέρω δημοσιεύομεν ἐπείγουσαν ἀνακοίνωσιν τῆς Ἑνώσεως πρὸς τὰ μέλη της διὰ νὰ λάβουν γνῶσιν, ὥστε οἱ ἐνδιαφερόμενοι νὰ σπεύσουν διὰ νὰ δηλώσουν συμμετοχήν.

Ἀριθ. Πρωτ. 115.

Ἀθῆναι 12 Ἰουνίου 1961

ΕΠΕΙΓΟΥΣΑ
ΑΝΑΚΟΙΝΩΣΙΣ

Γνωστοποιοῦμεν πρὸς Ὑμᾶς, ὅτι κατόπιν ἐνεργειῶν τῆς Ἑνώσεως, παρεχωρήθη ὑπὸ τοῦ Ὀργανισμοῦ Διαχειρίσεως Ἐκκλησιαστικῆς Περιουσίας, παραθαλασσία πευκόφυτος ἔκτασις εἰς τὴν περιοχὴν τοῦ Ἁγίου Ἀνδρέα — Νέας Μάκρης, πρὸς δημιουργίαν οἰκογενειακῆς κατασκηνώσεως, ἐξασφαλισθεισῶν τῶν ἀναγκαίων διὰ τὰς ἐγκαταστάσεις εἰδῶν καὶ ὑλικῶν κατασκηνώσεως.

Πρὸς ἐξυπηρέτησιν τοῦ συνόλου τῶν μελῶν μας καὶ τῶν οἰκογενειῶν των, ἡ Διοίκησις καθώρισε τρεῖς κατασκηνωτικὰς περιόδους, ἀπὸ τὰς ἀρχὰς Ἰουλίου μέχρι τέλους Σεπτεμβρίου, μηνιαίας διαρκείας περίπου ἑκάστης —δωρεὰν διὰ τὰ ἄπορα μέλη της— καὶ παρακαλεῖ τοὺς ἐνδιαφερομένους νὰ προσέλθωσιν ἀμέσως καὶ μέχρι τῆς 27ης Ἰουνίου 1961 τὸ βραδύτερον πρὸς ὑποβολὴν σχετικῶν δηλώσεων συμμετοχῆς.

Ἰδιαιτέρως τονίζομεν, ὅτι ἡ Ἕνωσίς μας θὰ προσφέρη τοποθεσίαν, χῶρον, νερὸ καὶ φῶς. Κάθε οἰκογένεια νὰ εἶναι ἐφωδιασμένη με τὰ ἀπαραίτητα πρὸς κατασκήνωσιν ἀντικείμενα.

Ἔστω πρὸς γνῶσιν πάντων, ὅτι δικαίωμα συμμετοχῆς εἰς τὴν κατασκήνωσιν, θὰ ἔχουν μόνον τὰ ἐγγεγραμμένα καὶ τὰ ταμειακῶς ἐν τάξει μέλη (δικαίωμα ἐγγραφῆς δραχ. 15 καὶ συνδρομὴ δρχ. 5 κατὰ μῆνα) καὶ πρὸς ἀποφυγὴν ἀδικαιολογήτων διαμαρτυριῶν καὶ παραπόνων, παρακαλεῖσθε ὅπως προσέλθετε τὸ ταχύτερον εἰς τὰ Γραφεῖα τῆς Ἑνώσεως Ἀναπήρων Ἀξιωματικῶν — Ὁπλιτῶν, ὁδὸς Σταδίου ἀριθ. 50 εἰς τὸ βάθος ἀριστερά, κατὰ τὰς ἡμέρας Δευτέραν, Τρίτην, Τετάρτην, Πέμπτην, Παρασκευὴν καὶ Σάββατον, ὥρας 6 - 9 μ.μ.

κ. Βασ. Παππᾶς.

Ἐντολῇ Διοικ. Συμβουλίου
Ὁ Πρόεδρος
ΧΡΗΣΤΟΣ ΝΤΑΚΟΣ

ΕΥΧΑΡΙΣΤΙΑΙ ΤΗΣ ΕΝΩΣΕΩΣ

Η ΕΝΩΣΙΣ ΑΝΑΠΗΡΩΝ ΚΑΙ ΘΥΜΑΤΩΝ ΠΟΛΕΜΟΥ ΒΟΡΕΙΟΗΠΕΙΡΩΤΩΝ αἰσθάνεται τὴν ὑποχρέωσιν νὰ εὐχαριστήση καὶ δημοσίως τὸν Σεβασμιώτατον Πρόεδρον Μητροπολίτην Δράμας, τὸν διαχειριστὴν κ. Κόγκαν καὶ ὁλόκληρον τὸ Διοικητικὸν Συμβούλιον τοῦ ΟΔΕΠ διὰ τὸ ἐνδιαφέρον τὸ ὁποῖον ἔδειξαν καὶ παρεχώρησαν μέρος πρὸς κατασκήνωσιν περιοχὴν Ν. Μάκρης εἰς θαλασσίαν πευκώδη τοποθεσίαν, καίτοι ὁ ἡμερήσιος τύπος κατεφέρθη κατὰ τοῦ ΟΔΕΠ, ὅτι δὲν παραχωρεῖ εἰς ὀργανωμένα Σωματεῖα.

ΑΙ ΑΡΧΑΙΡΕΣΙΑΙ ΤΗΣ ΑΔΕΛΦΟΤΗΤΟΣ ΔΕΣΠΟΤΙΚΟΥ

Γενομένων ἀρχαιρεσιῶν διὰ τὴν ἀνάδειξιν τοῦ νέου Δ. Σ. τῆς Ἀδελφότητος, ἐξελέγησαν οἱ κ. κ.: Δ. Κακαϊδής, Π. Φίλης, Σπ. Βέλης, Γ. Κολομβούνης, Α. Ἀνδρέου, Σπ. Ζέκος, Ν. Κολομβούνης καὶ Β. Ἀλεξίου.

Ο ΤΟΥΡΙΣΜΟΣ ΚΑΙ Η ΗΠΕΙΡΟΣ

ΦΕΣΤΙΒΑΛ ΣΤΗ ΕΠΙΔΑΥΡΟ - ΦΕΣΤΙΒΑΛ ΣΤΗ ΔΩΔΩΝΗ ΓΙΑΤΙ ΟΧΙ;

Μὲ μεγάλην ἐπιτυχίαν ἐδόθη τὴν Κυριακὴ 19 Ἰουνίου στὰ πλαίσια τοῦ Φεστιβὰλ Ἐπιδαύρου ἐνώπιον δέκα χιλιάδων περίπου θεατῶν ἡ τραγωδία τοῦ Σοφοκλέους «ΗΛΕΚΤΡΑ» μὲ τὴν Ἄννα Συνοδινοῦ στὸν ἐπώνυμο ρόλο.

Τὸ κοινὸν ἐπεφύλαξε θερμοτάτας ἐκδηλώσεις εἰς τοὺς παράγοντας αὐτῆς τῆς παραστάσεως.

Ἡ ἐπίσημος ἔναρξις τοῦ Φεστιβὰλ Ἐπιδαύρου καθιερώνει γιὰ μιὰ ἀκόμη φορὰ τὸν καλλιτεχνικὸν αὐτὸν ἀνεγνωρισμένον διεθνῶς θεσμόν. Ὁ θεσμὸς αὐτὸς προβάλλει τὴν Ἑλλάδα πνευματικῶς σ' ἕνα ἐπίπεδο ζηλευτό, τὴν καθιερώνει σὰν μία ἀνώτερη πνευματικὴ χώρα, καὶ ἀποδίδει πολὺ καὶ ὁ τουρισμός. Ἀξιέπαινη εἶναι ἡ προσπάθεια τῆς Περιηγητικῆς Λέσχης καὶ τοῦ ΕΟΤ (Ἑλληνικοῦ Ὀργανισμοῦ Τουρισμοῦ), ποὺ ἐξυπηρετοῦν ἀνέτως καὶ πολιτισμένα τὶς χιλιάδες ἀτόμων ποὺ ἐπισκέπτονται, μεταξὺ τῶν ὁποίων πάμπολοι τουρίσται, λάτραι τῆς πατρίδος μας.

Εἶναι πράγματι ἀξιέπαινο καὶ τὸ Ἐθνικὸ Θέατρο ποὺ μὲ Διευθυντήν του τὸν κ. Αἰμίλιο Χουρμούζιο ἔχει βάλει γερὰ θεμέλια στὶς ἀνεγνωρισμένες πλέον παραστάσεις, τῆς ἱερῆς μυσταγωγίας.

Ἕνα Φεστιβὰλ ὅπως τῆς Ἐπιδαύρου ἀποδίδει σημαντικώτατα κέρδη, ὡς πρὸς τὸν τουρισμόν. Ἡ Νότια λοιπὸν Ἑλλὰς δημιούργησε τὸν ὑπέροχο αὐτὸν θεσμόν, κάτι παρόμοιο δὲ καὶ ἡ Βόρειος Ἑλλὰς μὲ τὴν δημιουργία τοῦ Κρατικοῦ Θεάτρου Β. Ε. μ' ἕδρα τὴν Θεσσαλονίκη. Ἀξιοποιεῖ τὸ ἀρχαῖον θέατρον Φιλίππων Καβάλας, κι' ἀπὸ τὴν ἐφετεινὴ εθρινὴ περίοδο θὰ κάνη ἔναρξι μὲ τὴν τραγωδία τοῦ Σοφοκλέους «Οἰδίππους Τύραννος».

Στ' ἀλήθεια, μήπως καὶ ἡ Ἤπειρος δὲν διαθέτει τὸ ἀρχαῖο θέατρο τῆς Δωδώνης; Δὲν θὰ ἦταν λοιπὸν φρόνιμον νὰ σκεφθοῦν οἱ κ. κ. βουλευταὶ τῆς Ἠπείρου, καθὼς καὶ οἱ εἰδικοὶ ἐπὶ τῶν θεμάτων νὰ ἀξιοποιηθῆ ὁ ἱερὸς αὐτὸς χῶρος καὶ ν' ἀναλάβη τὸ Κρατικὸν Θέατρον καὶ ὁ ΕΟΤ νὰ δίουν ὡρισμένας ἐπισήμους παραστάσεις καὶ ὄχι ἐρασιτεχνικάς, ποὺ παρ' ὅλο ποὺ ἦτο ἐρασιτεχνικὴ συνεκέντρωσε πλῆθος κόσμου, μὲ τὴν προοπτικὴ τὴν πνευματικὴν ἀνάπτυξιν καθὼς καὶ τὴν τοῦ τουρισμοῦ;

Ἀπευθύνομεν λοιπὸν πρὸς τοὺς εἰδικοὺς μίαν θερμὴν ἔκκλησιν ὡς πρὸς αὐτὸ τὸ ζήτημα, ποὺ προσφέρει στὴν ἰδία τὴν ἰδιαιτέρα μας πατρίδα τὴν πνευματικὴν ἄνθησιν, ἀλλὰ καὶ τὴν τουριστικήν.

Ἂς πιστεύσωμεν πὼς ἡ παράκλησις αὐτὴ θὰ εἰσακουσθῆ ἀπὸ τοὺς κ. κ. βουευτὰς Ἠπείρου, τὸν Γενικὸν Διευθυντὴν κ. Σωκράτη Καραντινό, καὶ ὁ ΕΟΤ θὰ ἀναλάβη νὰ ἀξιοποίηση τὴν προσπάθειαν αὐτήν.

Γ. ΜΟΥΛΙΟΣ

ΠΡΑΞΕΙΣ ΑΞΙΟΠΟΙΝΕΣ ΕΚΘΕΤΟΥΝ ΤΟΝ ΥΠΕΡΗΦΑΝΟΝ ΗΠΕΙΡΩΤΙΚΟΝ ΛΑΟΝ

Ἡ ἐνέργεια τοῦ ἐμπόρου Ἡγουμενίτσης κ. Ἐλ. Κουφάλα, ὅπως ἐκμεταλλευθῆ ἕνα ξένον τουρίστα καὶ εἰσπράξη παρ' αὐτοῦ τὰ ἐξαπλάσια ἀπ' ὅτι στοιχίζουν τὰ 4 γαλόνια βενζίνης ποὺ τοῦ προμήθευσε, ἀποτελεῖ μίαν ἀνόητον καὶ ἐγκληματικὴν πρᾶξιν διὰ Ἠπειρώτην.

Τοῖς πᾶσιν εἶναι γνωστόν, ὅτι ὁ Ἠπειρωτικὸς λαὸς διακρίνεται τόσον διὰ τὴν «φτώχεια» του, ὅσο καὶ διὰ τὴν τ ι μ ι ό τ η τ ά του καὶ δι' αὐτὸ ὑπὸ πάντων ἐκτιμᾶται.

Τοιαῦτες λοιπὸν ἐνέργειες ἀτόμων ποὺ λόγῳ τοῦ ἐπαγγέλματός των ἔρχονται εἰς ἄμεσον ἐπαφὴν μὲ τοὺς τουρίστας, θὰ ἔπρεπε νὰ «κολασθοῦν» ὑπὸ τῆς Δικαιοσύνης αὐστηρότερα, καθ' ὅσον ἐκθέτουν στοὺς ξένους τὸ ὄνομα τῆς Ἑλλάδος, ἀλλὰ

ΑΥΞΑΝΕΙ Η ΤΙΜΗ ΤΟΥ ΜΑΥΡΟΥ ΑΡΤΟΥ - ΜΕΙΟΥΤΑΙ ΤΟΥ ΛΕΥΚΟΥ

ΕΠΙΤΡΕΠΕΤΑΙ Η ΠΡΟΜΗΘΕΙΑ ΣΙΤΟΥ ΥΠΟ ΚΥΛΙΝΔΡΟΜΥΛΩΝ

ΑΠΕΡΙΟΡΙΣΤΟΣ Η ΣΥΓΚΕΝΤΡΩΣΙΣ ΣΙΤΟΥ ΠΡΟΣ 2,70 ΤΟ ΚΙΛΟ

Συμφώνως πρὸς τὰ ἐξαγγελθέντα κυβερνητικὰ μέτρα διὰ τὴν προστασίαν τῆς ἐφετεινῆς σιτοπαραγωγῆς, καθιεροῦται ἡ ὁλοκληρωτικὴ καὶ ἀπεριόριστος συγκέντρωσις, ἐπιτρεπομένης καὶ τῆς ἀγορᾶς σίτου ὑπὸ τῶν ἐπὶ ἐμπορίᾳ ἐργαζομένων κυλινδρομύλων.

Ἐπίσης —κατὰ τὴν σχετικὴν ἀνακοίνωσιν— ἡ γενικὴ τιμὴ τοῦ μαλακοῦ σίτου α' ποιότητος ἄνευ οὐδενὸς περιορισμοῦ ὡς πρὸς τὸ ὕψος τῆς παραδιδομένης ποσότητος, ὁρίζεται εἰς 2,70 δραχμὰς κατὰ κιλόν, ἔναντι τῆς ἀντιστοίχου περυσινῆς τῶν 2,34 ἤτοι αὐξάνεται κατὰ ποσοστὸν 15,4%.

ΠΡΟΝΟΜΙΑΚΑΙ ΤΙΜΑΙ

Ὡσαύτως, αὐξάνονται καὶ αἱ προνομιακαὶ τιμαὶ τῶν μικρῶν καλλιεργητῶν ὡς ἑξῆς : Εἰς τοὺς καλλιεργητὰς σίτου μέχρι 30 στρεμμάτων θὰ καταβάλλεται εἰδικὴ προνομιακὴ τιμὴ δραχμῶν 3,60 τὸ κιλὸν ἔναντι τῆς περυσινῆς τῶν 3,50, διὰ ποσότητα 50 χιλιογράμμων κατὰ στρέμμα, μετὰ τὴν ἀφαίρεσιν, ὡς πέρυσι, τῶν πρώτων δέκα στρεμμάτων μὲ ἀνώτατον ὅριον παραδόσεως 1000 χιλιογράμμων. Ἡ αὐτὴ τιμὴ θὰ καταβληθῇ καὶ εἰς τοὺς καλλιεργητὰς 8 — 10 στρεμμάτων τῶν περιφερειῶν Θράκης, Μακεδονίας, Θεσσαλίας, Φθιώτιδος καὶ Βοιωτίας διὰ ποσότητα 350 χιλιογράμμων. Εἰς τοὺς καλλιεργητὰς σίτου ἀπὸ 31—40 στρεμμάτων θὰ καταβάλλεται εἰδικὴ προνομιακὴ τιμὴ δραχμῶν 3,225 ἔναντι περυσινῆς τῶν 3, 125, διὰ ποσότητα 40 χιλιογράμμων κατὰ στρέμμα, μετὰ τὴν ἀφαίρεσιν, ὡς πέρυσι, τῶν πρώτων 10 στρεμμάτων μὲ ἀνώτατον ὅριον 1.250 χιλιόγραμμα.

Διευκρινίζεται, ἁρμοδίως ὅτι, διὰ τῶν ἀνωτέρω τιμῶν, τὸ συνολικὸν εἰσόδημα τῶν σιτοκαλλιεργητῶν αὐξάνεται κατὰ 200 περίπου ἑκατομμύρια δραχμῶν μὲ ἀντίστοιχον πρόσθετον ἐπιβάρυνσιν τοῦ κοινωνικοῦ συνόλου, ἡ ὁποία θὰ ἀνέλθῃ οὕτω εἰς 850 ἑκατομμύρια περίπου δραχμάς.

ΝΕΟΣ ΤΥΠΟΣ ΑΡΤΟΥ

Πρὸς ἀντιμετώπισιν τῆς ἐκ τῶν ηὐξημένων τούτων τιμῶν ἐπιβαρύνσεως, αἱ τιμαὶ τοῦ πιτυροῦχου ἄρτου θὰ αὐξηθοῦν κατὰ 40 λεπτὰ τὸ χιλιόγραμμον. Συγχρόνως, καθιεροῦται νέος τύπος ἄρτου 85% (ἡμίλευκος) πρὸς 4,20 δραχμὰς τὸ κιλόν, ἡ δὲ τιμὴ τοῦ λευκοῦ μειοῦται κατὰ 20 λεπτά Οὕτω, ἐπιτυγχάνεται σημαντικὴ βελτίωσις τῆς ποιότητος τοῦ ἄρτου τοῦ λαοῦ, ἀποκαθίστανται δὲ διὰ τὸν πιτυροῦχον καὶ τὸν ἡμίλευκον σχεδὸν φυσικαὶ τιμαί

ΑΥΞΗΣΙΣ ΗΜΕΡΟΜΙΣΘΙΩΝ

Ἐξ ἄλλου, εἰς τὴν ἀνακοίνωσιν ἀναφέρεται ὅτι, διὰ τῆς ρυθμίσεως ταύτης τῶν τιμῶν τοῦ ἄρτου, ἀποσκοπεῖται καὶ ἡ περιστολὴ τῶν λαθραλέσεων, διότι περιορίζεται ἡ ὑφισταμένη ἀπόστασις μεταξὺ τιμῆς κρατικοῦ σίτου καὶ τιμῆς σίτου λαθραλέσεως. Εἰς ἀντιστάθμισιν τῆς αὐξήσεως τῆς τιμῆς τοῦ πιτυροῦχου ἄρτου τὰ καταβαλλόμενα ἐργατικὰ ἡμερομίσθια αὐξάνονται κατὰ μίαν δραχμὴν ἀπὸ τῆς προσεχοῦς Δευτέρας 26ης Ἰουνίου ἐ. ἔ.

Η ΑΝΑΔΙΑΡΘΡΩΣΙΣ

Περαιτέρω, εἰς τὴν ἀνακοίνωσιν, ἀναφέρεται ὅτι ἡ Κυβέρνησις, χωρὶς νὰ ἀφίσταται τῆς πολιτικῆς τῆς ἀναδιαρθρώσεως τῶν καλλιεργειῶν, ἐξασφαλίζει εἰς τοὺς σιτοπαραγωγοὺς τιμὰς συμμέτρους πρὸς ἐκείνας τῶν κυριωτέρων γεωργικῶν προϊόντων. Σχετικῶς, ἀναφέρεται ὅτι αἱ ἐπιδοτήσεις τῶν μικρῶν παραγωγῶν διὰ τὴν ἐπέκτασιν τῆς βαμβακοκαλλιεργείας, κτηνοτροφικῶν φυτῶν, ζαχαροτεύτλων, τὴν αὔξησιν τῆς κτηνοτροφίας κλπ., ἀνῆλθον κατὰ τὸ πρῶτον ἔτος τῆς ἐφαρμογῆς τοῦ προγράμματος τῆς ἀναδιαρθώσεως τῶν καλλιεργειῶν 1959—60, εἰς 325.000.000 περίπου δραχμῶν, κατὰ δὲ τὸ δεύτερον ἔτος θὰ ἀνέλθουν εἰς 370 ἑκατομμύρια.

Τέλος, σημειοῦται ὅτι αἱ τιμαὶ τοῦ ἑλληνικοῦ σίτου, κατόπιν τῆς προστασίας του, εἶναι ἀνώτεραι εἰς πλείστας χώρας τῆς Δυτικῆς καὶ Ἀνατολικῆς Εὐρώπης καὶ ὅτι ἡ παρέμβασις τῶν ἐργαζομένων ἐπὶ ἐμπορίᾳ μύλων θὰ περιορίσῃ τὴν λαθράλεσιν.

Ἡ ἀνωτέρω ἀνακοίνωσις ἐξεδόθη κατόπιν συσκέψεως τῶν ἁρμοδίων ὑπουργῶν ὑπὸ τὴν προεδρίαν τοῦ πρωθυπουργοῦ κ. Καραμανλῆ.

ΕΥΛΟΓΟΥΝ... ΤΑ ΓΕΝΕΙΑ ΤΩΝ!

Εἰς τὴν Βουλὴν κατετέθη νομοσχέδιον, διὰ τοῦ ὁποίου ἀπὸ 1ης Ἀπριλίου αὐξάνονται αἱ συντάξεις τῶν μὴ ἐκλεγέντων βουλευτῶν ἀπὸ 1.1.1950 καὶ ἐντεῦθεν. Ὁ μέσος ὅρος τῶν καταβαλλομένων σύντάξεων εἰς τοὺς βουλευτὰς τούτους φθάνει μέχρι σήμερον εἰς δραχ. 687 κατὰ μῆνα, ἐνῷ μὲ τὸ ὑπὸ ψήφισιν νομοσχέδιον ὁ μέσος ὅρος αὐτὸς θὰ εἶναι δραχ. 2.125 κατὰ μῆνα. Ἐπίσης διὰ τοῦ νομοσχεδίου αὐτοῦ ἀναγνωρίζεται δικαίωμα συντάξεως καὶ εἰς ὡρισμένας νέαςκατηγορίας προσώπων, ποὺ δὲν ἐλάμβανον μέχρι σήμερον. Διὰ νὰ ἀνταποκριθῇ εἰς τὰς νέας ὑποχρεώσεις του τὸ Ταμεῖον Συντάξεων Βουλευτῶν, ἡ ἐτησία ἐπιχορήγησις ἀπὸ τὸν κρατικὸν προϋπολογισμὸν αὐξάνεται ἀπὸ δυόμισυ ἑκατομμύρια εἰς ἑξήμισυ ἑκατομμύρια!

Κι' ὅλα αὐτὰ ἀμέσως, χωρὶς 6 % τώρα καὶ 3 %... τοῦ χρόνου καὶ διαιτητικὰ καὶ ὑπογραφὲς ἀποφάσεων καὶ κωλυσιεργίες.

Ο κ. ΦΩΤΙΟΣ ΠΙΤΟΥΛΗΣ

Ὁ βουλευτὴς τῆς ΚΕΑ, τοῦ Νομοῦ Θεσπρωτίας κ. Φώτιος Πιτούλης, ἀνεχώρησεν εἰς Ρωσίαν, ὡς προσκεκλημένος τῆς Σοβιετικῆς Κυβερνήσεως μαζὺ μὲ ἄλλους βουλευτάς.

ΜΑΣ ΕΡΩΤΟΥΝ ΚΑΙ ΕΡΩΤΩΜΕΝ

Ἀλήθεια, γιατὶ δὲν ἀκούγονται εἰς τὴν Βουλὴν οἱ βουλευταὶ Ἠπείρου; Δὲν γνωρίζουν ὅτι ὑπάρχουν σοβαρὰ ζητήματα ποὺ ἀπασχολοῦν τοὺς ψηφοφόρους καὶ τὴν περιοχὴν ποὺ ἐκλέγονται; Ποῖος ἐφώναξε ἐξ αὐτῶν νὰ γίνῃ βιομηχανία εἰς τὴν Ἤπειρον; Διὰ νὰ τὸν ἐξάρωμεν ἰδιαιτέρως.

Εἶναι ἀλήθεια ὅτι ἀπωλέσθη τοῦ φτωχόπαιδου Ἀθανασίου τὸ αὐτοκίνητον Ι. Χ, Καὶ νὰ σκεφθῇ κανεὶς πόσο ἐκοπίασε νὰ τὸ ἀποκτήσῃ.

Μᾶς ἦλθον εἰς τὴν μνήμην αἱ δηλώσεις του πρὸς τὴν ἐφημερίδα «ΑΚΡΟΠΟΛΙΝ» ὅταν ἀνέλαβε τὸ 1956 τὸ Ὑφυπουργεῖον Ἀσφαλείας, ὅτι φτωχόπαιδο γεννήθηκε καὶ φτωχός μέχρι τῆς πολιτικῆς του καριέρας θὰ μείνῃ. Ὅπως βλέπετε ὁ Θεὸς ἐπραγματοποίησε (διατὶ ἄραγε;) τὴν πρόρρησίν του, ἔχασε τὸ αὐτοκίνητο, ἂς ἔχῃ τὸ νοῦ του καὶ διὰ τὰ ὑπόλοιπα.

Ἀλήθεια ἐπληροφορήθημεν ὅτι ὁ ἐκ Σακελαρικοῦ μέγας ἀνήρ, πρῶϊμος τῶν πολιτικῶν μας φίλος, ἦταν στὰ μέσα καὶ στὰ ἔξω εἰς τὴν βραδυὰν τοῦ χωρίου Φωτεινοῦ, ξεναγίζων τὰς κυρίας των, καὶ ἀποθανατιζόμενος χάρις εἰς τὰ φλὰς τῶν φωτορεπόρτερ. Ὡς γνωστόν, οἱ προβολεῖς καλύπτουν ὡρισμένες ἀτέλειες.

ΚΟΙΝΩΝΙΚΑ

ΕΚΛΕΚΤΟΙ ΓΑΜΟΙ

Εἰς τὸν Ἱερὸν Ναὸν τοῦ Ἁγ. Κων)τῖνον Πειραιῶς, ἐν μέσῳ ἐκλεκτοῦ κόσμου ἐτελέσθησαν οἱ γάμοι τοῦ Ζαχαροπλάστου κ. Ἰωάννου Ἀγγέλη ἐκ Περιστερίου Ἰωαννίνων μετὰ τῆς ὡραιοτάτης φουρναροπούλας Ἀφροδίτης Γεωργίου θυγατρὸς τοῦ ἀρτοποιοῦ κ. Μιχ. εΓωργίου ἐξ Ἀρετῆς Πωγωνίου.

Τὰ «Ἠπειρωτικὰ Νέα» εὔχονται εἰς τὸ ταιριαστὸ ζευγάρι βίον εὐτυχισμένον καὶ ἀνθόσπαρτον.

—Ἐν μέσῳ πολυπληθοῦς ἐκλεκτοῦ κόσμου ἐτελέσθησαν οἱ γάμοι τοῦ κ. Δημ. Γκολέμη ἐκ Σερατινίστης Ἰωαννίνων, μετὰ τῆς πανκάλου Δ)δος Παρθενίας Κωτσίνη, κόρης τοῦ ἀρτοποιοῦ Πειραιῶς κ. Κωτσίνη ἐκ Σερατινίστης Ἰωαννίνων. Παράνυμφος παρέστη ὁ ἀρτοποιὸς Παλ. Φαλήρου κ. Νικ. Φρέστης.

Τὰ «Ἠπειρωτικὰ Νέα» εὔχονται εἰς τοὺς ταιριασμένους νέους βίον εὐτυχισμένον.

ΜΙΧΑΗΛ ΔΕΡΒΟΣ

Εἶναι γνωστὴ ἡ μοῖρα μας. Μὲ τὸ πλήρωμα τοῦ χρόνου, ὅλοι ἀκολουθοῦμε τὸ δρόμο ποὺ μᾶς χάραξε αὐτή. Καὶ περιμένου-

με ὅλοι τὸ πλήρωμα τοῦ χρόνου, ὅταν ὁ καθ' ἕνας μας θὰ πάῃ ἐκεῖ ποὺ θὰ κριθῇ κατὰ τὰ ἔργα του. Ἀλλὰ μᾶς ξάφνιασε ποὺ ὁ χρόνος γιὰ τὸν ἀείμνηστο φίλτατό μας Μιχάλη ἦταν τόσον σύντομος. Ἀνέκοψε μιὰ σταδιοδρομία τόσο λαμπρή, ποὺ θὰ ἔφτανε σὲ ἀνώτερα ἐπίπεδα, γιατὶ αὐτὸ προμήνυε ὁ ὅλος βίος καὶ πολιτεία του.

Μικρός, φτωχός, ξενητεύτηκε (ὅπως τώχει ἡ μοῖρα τῶν Ἠπειρωτῶν) ἀπὸ τὴ Βήσσανη τῶν Ἰωαννίνων, γιὰ τὴν ἀνεύρεση τύχης στὴν ξενητειά. Μόνα του ἐφόδια ἦταν ἡ θέλησίς του νὰ προκόψῃ, νὰ φτάσῃ ἐκεῖ ποὺ θὰ μποροῦσε γιὰ νὰ ὠφελήσῃ τὴν πατρίδα του (γνήσιον γνώρισμα τοῦ κάθε Ἠπειρώτη), τοὺς ἄλλους καὶ τὸν ἑαυτόν του. Κι' ἦταν ἐπόμενο τὸ σεμνὸ αὐτὸ παιδὶ νὰ προοδεύσῃ καὶ νὰ φτάσῃ σὲ τέτοιο ζηλευτὸ σημεῖο, ὥστε νὰ γίνῃ ἀξιαγάπητο μέλος τῆς κοινωνίας τῆς Θεσσαλονίκης καὶ τοῦ ἀρτοποιητικοῦ κόσμου. Τὸν γνωρίσαμε ἀπὸ κοντά. Ἦταν ἕνας ἀδαμάντινος χαρακτῆρας. Εἶχεν ἐπισύρει τὴν ἐκτίμησιν τῶν συναδέλφων του, ὥστε ἐπὶ 10 συνεχῆ ἔτη νὰ εὑρίσκεται εἰς τὴν διοίκησιν τοῦ Σωματείου καὶ εἰς τὴν πλέον ἐπίζηλον θέσιν τοῦ Ταμίου.

Ὑπῆρξες ἀνεκτίμητος φίλος γιὰ μᾶς ἀείμνηστε Μιχάλη καὶ ἡ μνήμη σου θὰ μᾶς μείνῃ αἰωνία.

Ἂς εἶναι ἐλαφρὺ τὸ χῶμα τῆς συμπρωτεύουσας ποὺ σκεπάζει τὸ σκήνωμά σου.

Ζ. ΜΟΥΛΙΟΣ

Τ' ΑΓΡΙΟΔΟΥΔΟΥΔΟ

Κωνστίνου Κρυστάλλη

Ἕνα λουλούδι μοναχὸ σ' ἕν' ἀκρογιάλι ζοῦσε.
Ἄλλο λουλούδι ἐκεῖ σιμὰ δὲν εἶχε συντροφιά του
κι' οὔτε τὸ γνοιάστηκε ἄνθρωπος, ἔρμο, ὀρφανὸ σκορποῦσε
στ' ἀγέρι τὴ μοσχοβολιά, κι' ὅλη τὴν ὀμορφιά του
στὸ κῦμα τὴν ἐχάριζε, στὸ κῦμα ποὺ ἐβογγοῦσε.

* * *

Σ' αὐτὸν τὸν ἔρμο τὸν γιαλὸ πουλιὰ δὲν κελαϊδοῦσαν,
τὸ χῶμα δὲν πρασίνιζε, τοῦ ἥλιου οἱ ἀχτίδες
κρύες τὸ δέρναν τὸ φτωχὸ καὶ γύρω δὲν πετοῦσαν
οἱ πεταλοῦδες οἱ χρυσὲς —ὀνείρατα κι' ἐλπίδες—
οὔτε νεράϊδες ἔβγαιναν, οὔτε ξανθιὲς περνοῦσαν.

* * *

Ἡ πλάση τάφον ὅμοιαζε. Ἕνα μονάχ' ἀστέρι,
ποὺ ἀνάβονταν ἀπὸ βραδὺς κι' ἔλαμπε ἀπάνω - ἀπάνω,
μονάχα ἐκεῖνο κάποτε τοῦ ἐτέντωνε τὸ χέρι,
τοῦ ἐχαμογέλαγε γλυκά, τὄριχνε μάτι πλάνο
καὶ τόκραζε νὰ πάῃ ψηλὰ γιὰ νὰ τὸ κάμει ταῖρι.

* * *

Καὶ τὸρφανὸ τὸ λούλουδο πάντα ψηλὰ ἐθωροῦσε
σηκώνοντας - σηκώνοντας τὸ λυγερὸ κορμί του,
κι' ἐπόναε κι' ἀναστέναζε κρυφὰ ποὺ δὲν μποροῦσε
νὰ φθάσει τάστρο τοῦρανοῦ νὰ ζήσει ἐκεῖ μαζί του.
Ἔτσι μονάχα μὲ ματιὲς ἡ ἀγάπη τους περνοῦσε.

* * *

Ἔσκυψε τάνθι μιὰ βραδυὰ στοῦ πέλαου τὸν καθρέφτη
νὰ ἰδεῖ στ' ἀτάραχα νερὰ τὴν ἔρημη ὁμορφιά του.
Μὰ τῆς καρδοῦλας του ὁ καϋμὸς τὴν τρώει κρυφά, τὴν κλέφτει
καὶ βλέπει τάστρο τοῦρανοῦ μὲς τὸ γιαλὸ σιμά του.
Ρίχνεται νὰ τὸ ἀγκαλιασθεῖ... τσακίζεται καὶ πέφτει.

(Φθινόπωρο 1891)

Η ΕΚΘΕΣΙΣ ΤΟΥ ΔΙΟΙΚΗΤΟΥ ΤΗΣ ΤΡΑΠ. ΕΛΛΑΔΟΣ ΠΡΟΣ ΤΗΝ ΓΕΝ. ΣΥΝΕΛΕΥΣΙΝ ΤΩΝ ΜΕΤΟΧΩΝ ΤΗΣ

Τὴν 27ην Ἀπριλίου ἐ. ἔ. ἐπραγματοποιήθη ἡ ἐτησία τακτικὴ Γενικὴ Συνέλευσις τῶν μετόχων τῆς Τραπέζης τῆς Ἑλλάδος, κατὰ τὴν ὁποίαν ὁ Διοικητὴς τοῦ Ἱδρύματος κ. Ξ. Ζολώτας προέβη εἰς τὴν ἔκθεσιν τῶν πεπραγμένων κατὰ τὸ 1960, εἰπών, μεταξὺ ἄλλων καὶ τὰ ἑξῆς:

Κύριοι μέτοχοι,

Συμφώνως πρὸς τὴν ἀνάλυσιν τῶν ἀποτελεσμάτων τῆς χρήσεως 1960, τὸ σύνολον τῶν ἀκαθαρίστων ὠφελειῶν τῆς Τραπέζης ἐκ τῶν πάσης φύσεως ἐργασιῶν της ἀνῆλθεν εἰς 523.372.755 δραχ., ἐνῷ αἱ κατὰ τὴν αὐτὴν χρῆσιν δαπάναι λειτουργίας της, περιλαμβανομένων καὶ τῶν ἀποσβέσεων, προβλέψεων καὶ εἰσφορῶν εἰς τὰ Ἀσφαλιστικὰ Ταμεῖα Προσωπικοῦ, ἀνῆλθον ἐν συνόλῳ εἰς 434.252.340 δραχ. Προέκυψαν, συνεπῶς, καθαρὰ κέρδη τῆς χρήσεως ἐκ δραχμῶν 89.120.415.

Τὰ ἀκαθάριστα ἔσοδα τῆς Τραπέζης ἐσημείωσαν αὔξησιν ἔναντι τοῦ προηγουμένου ἔτους ἐξ 68.570.705 δραχ. ἢ 15 %. Ἡ αὔξησις αὕτη προῆλθε κυρίως ἀπὸ τὴν ἄνοδον τῶν ἐσόδων ἐκ τοῦ ἐξωτερικὸν τοποθετημένου συναλλαγματικοῦ ἀποθέματος τῆς Τραπέζης, ὀφειλομένην εἰς τὴν αὔξησιν τῶν συναλλαγματικῶν διαθεσίμων, ὡς ἐπίσης καὶ εἰς τὴν αὔξησιν τῶν ἐπιτοκίων εἰς ὡρισμένας ἐκ τῶν ξένων ἀγορῶν, εἰς τὰς ὁποίας εἶναι τοποθετημένα διαθέσιμα τῆς Τραπέζης.

Τὸ σύνολον τῶν ἐξόδων τῆς Τραπέζης, περιλαμβανομένων καὶ τῶν ἀποσβέσεων καὶ προβλέψεων, ἐσημείωσεν αὔξησιν κατὰ 19.865.023 δραχ., ἤτοι μικρότεραν τοῦ 5 %. Ἡ αὔξησις, ὅμως, αὐτὴ ὑπερεκαλύφθη ἀπὸ τὴν πολὺ μεγαλυτέραν ἄνοδον τῶν εἰσπράξεων, μὲ ἀποτέλεσμα τὴν ἄνοδον τῶν καθαρῶν κερδῶν κατὰ 48.7 ἑκατ. δραχμῶν.

ΤΑ ΗΠΕΙΡΩΤΙΚΑ ΤΡΑΓΟΥΔΙΑ

Καὶ ἄλλοτε ἠσχολήθημεν μὲ τὴν παραποίησιν τῶν Ἠπειρωτικῶν τραγουδιῶν ἀπὸ τοὺς τραγουδιστάς μας, συνέβη δυστυχῶς τελευταίως ὁ ἐξαιρετικὸς τραγουδισὴς κ. Ἀλέξης Κιστάκης νὰ μετατρέψῃ κι' αὐτὸς εἰς τὴν γύφτικην διάλεκτον. Καλὸν θὰ εἶναι νὰ σταματήσωμεν αὐτὴν τὴν κακὴν συνήθειαν διὰ νὰ τραβήξωμεν καὶ τὴν Ἠπειρωτικὴν νεολαίαν τῶν Ἀθηνῶν, δηλαδὴ τὰ Ἠπειρωτόπουλα ποὺ ἐγεννήθηκαν εἰς Ἀθήνας καὶ χρειάζεται νὰ τὰ τραβήξωμε κι' ὄχι νὰ τὰ διώξωμε.

ΤΟ ΑΙΩΝΙΟΝ ΗΠΕΙΡΩΤΙΚΟ ΠΝΕΥΜΑ ΑΛΛΗΛΕΓΓΥΗΣ

Ἡ ἀδελφότης Κουρεμαδίων, μὲ τὸ πνεῦμα τῆς φιλαλληλλίας καὶ ἀλληλεγγύης ποὺ διακρίνει τὰ μέλη της, διενήργησεν ἔρανον διὰ τὴν ἵδρυσιν ὀρφανοτροφείου εἰς τὴν ἰδιαιτέραν πατρίδα.

Ὁ ἔρανος ἀπέφερεν ἄνω τῶν 80.000 δραχ. Εἶναι ἄξιοι θερμῶν συγχαρητηρίων οἱ πρωτοπόροι καὶ φιλοπρόοδοι Κουρεμαδῖται καὶ ἰδιαιτέρως ὁ καθ' ὅλα ἄξιος καὶ ἐμψυχωτὴς ἱεροδιδάσκαλος τοῦ χωρίου κ. Δημητρίου. Τὸ πνεῦμα τῶν Κουρεμαδιτῶν, γνήσιον Ἠπειρωτικὸν πνεῦμα τῶν «Ἀνθρώπων διὰ τὸν Ἄνθρωπον» εὐχόμεθα νὰ εὕρῃ μιμητάς.

ΤΟ ΝΕΟΝ ΔΙΟΙΚ. ΣΥΜΒΟΥΛΙΟΝ ΤΟΥ ΣΥΛΛΟΓΟΥ "ΣΕΛΑΣΦΟΡΟΣ,,

Τὸ ἐκ τῶν ἀρχαιρεσιῶν τῆς 15ης Μαΐου προελθὸν νέον Διοικητικὸν Συμβούλιον τοῦ Βορειοηπειρωτικοῦ Συλλόγου «Σελασφόρος», κατηρτίσθη εἰς σῶμα, ὡς ἑξῆς:

Νικ. Πρίφτης Πρόεδρος, Γεώργ. Λεόντιος Α' Ἀντιπρόεδρος, Μιχ. Δεμπενιώτης Β' Ἀντιπρόεδρος, Γεώργ. Πολύζος Γεν. Γραμματεύς, Δημ. Ζησόπουλος Ταμίας, Ἀνδρ. Λιάσκος Εἰδικὸς Γραμματεύς, Σωτ. Ἠλιάδης Ἔφορος καὶ Κλειὼ Χαρισιάδου, Γεώργ. Καραμᾶνος, Φίλ. Μελετίου, Χρ. Λάτσης καὶ Λάζ. Μπίλης, σύμβουλοι.

ΗΜΕΡΗΣΙΑ ΕΚΔΡΟΜΗ ΤΩΝ ΒΟΡΕΙΟΗΠΕΙΡΩΤΩΝ

Ἡ Ἕνωσις Ἀναπήρων καὶ Θυμάτων Πολέμου Βορειοηπειρωτῶν ἵδρυσε εθρινὴν οἰκογενειακὴν κατασκήνωσιν καὶ ἐπὶ τῇ εὐκαιρίᾳ τῶν ἐγκαινίων διοργανώνει ὁμοῦ μετὰ τοῦ Σελασφόρου ἐκδρομὴν τὴν Κυριακὴν 2 Ἰουλίου 1961 εἰς τὴν μαγευτικὴν τοποθεσίαν τοῦ Ἁγίου Ἀνδρέα Ἀττικῆς μετὰ συνεστιάσεως.

Παρακαλοῦνται ὅλοι οἱ συμπατριῶται μας οἱ ἐπιθυμοῦντες νὰ συμμετάσχουν ὅπως δηλώσουν ἐγκαίρως καὶ μέχρι τὰς 30 Ἰουνίου 1961 εἰς τὰ Γραφεῖα τοῦ Σελασφόρου, Σιάδη 35, τηλέφ. 36.329 καὶ Σταδίου 50, τηλ. 30.490 κ. Βασ. Παπποῦ, εἰς τὸ βάθος. Τιμὴ εἰσιτηρίου μετὰ γεύματος δραχ. 50, ἄνευ γεύματος 30.

Τόπος συγκεντρώσεως ὁδὸς Τοσίτσα, ἄγαλμα Β. Ἤπειρος. Ὥρα ἀναχωρήσεως ἀπὸ 7 — 8 π. μ.

Πληροφορίαι καὶ πρόγραμμα εἰς τὰ ἀνωτέρω Γραφεῖα.

Θὰ ἐπακολουθήσῃ πατριωτικὸ γλέντι.

Η ΕΠΙΣΚΕΨΙΣ ΤΗΣ ΒΑΣΙΛΙΣΣΗΣ ΕΙΣ ΤΗΝ ΕΠΑΡΧΙΑ ΦΙΛΙΑΤΩΝ

ΦΙΛΙΑΤΑΙΣ. — Ἡ Α. Μ. ἡ Βασίλισσα Φρειδερίκη, εἰς τὸ πλαίσιον τῆς περιοδείας Της εἰς χωρία τῆς ἀκριτικῆς μας Ἐπαρχίας, ἐπεσκέφθη καὶ τὴν πλέουσαν εἰς τὸ γαλανόλευκον Κοινότητά μας, τὴν ἱστορικὴν Πλησίβιτσαν. Τὴν λαοφιλῆ Βασίλισσάν μας συνώδευσαν ἡ Κυρία τῶν Τιμῶν κ. Κουντουριώτη, ἡ κ. Ἀλεξάνδρα Μελᾶ καὶ ἡ κ. Ἑλένη Λελούδα, Πρόεδρος καὶ Ἀντιπρόεδρος τῆς Διοικούσης Ἐπιτροπῆς τοῦ «Σπιτιοῦ τοῦ Παιδιοῦ», ὁ Μητροπολίτης μας κ. Τίτος, ὁ βουλευτὴς κ. Νῖκος Ἀθανασίου, ὁ Νομάρχης Θεσπρωτίας κ. Ἠλ. Τσιρκινίδης, ὁ Διοικητὴς Χωροφυλακῆς Ταγματάρχης κ. Ἀντωνίου καὶ ὁ Ἔπαρχος Φιλιατῶν. Ὁλόκληρο τὸ χωριὸ καὶ τὰ σχολεῖα ἐπεφύλαξαν εἰς τὴν Βασίλισσαν καὶ τὴν συνοδείαν της θερμοτάτην ὑποδοχήν, προσφωνήσαντος καταλλήλως τοῦ Προέδρου τῆς Κοινότητος κ. Ἰωάννου Νίνου, ὁ ὁποῖος ἐξέφρασε τὴν χαρὰν τῶν κατοίκων, καθὼς καὶ τὴν συγκίνησίν των διὰ τὴν ἐπίσκεψίν της εἰς τὸν ἱστορικὸν τόπον τὸν τόπον, ἐξῆρε τὰ ἀγαθὰ τῶν ἀγροτοπόλεων καὶ ηὐχήθη ταχεῖαν λύτρωσιν τῶν ἀδελφῶν Βορειοηπειρωτῶν ἀπὸ τὰ δεσμὰ τῆς τυραννίας.

Κατὰ τὴν παραμονήν Της εἰς τὸ χωριό μας, ἡ Βασίλισσα ἐπεθεώρησε τὴν Ταπητουργικὴν Σχολήν, ἐκφρασθεῖσα μὲ ἐνθουσιασμὸν διὰ τὰ προϊόντα αὐτῆς καὶ ἐκφράσασα συγχαρητήρια πρὸς τὸ προσωπικὸν αὐτῆς, ἀποτελούμενον ἀπὸ τὴν ἀρχηγὸν Μαρίαν Μαρτζούκου, τὰς διδασκαλίσσας Πόπην Τσαγκαροπούλου καὶ Ὄλγαν Παπαδοπούλου καὶ τοὺς τεχνίτας αὐτῆς.

Κατὰ τὴν ἀναχώρησιν τῆς Βασιλίσσης οἱ κάτοικοι, τὰ σχολεῖα καὶ τὸ προσωπικὸν των ἐξεδήλωσαν πρὸς Αὐτὴν αἰσθήματα εὐγνωμοσύνης καὶ χαρᾶς διὰ τὴν ἐπίσκεψίν Της εἰς τὸ χωριό μας.

Η ΟΜΟΣΠΟΝΔΙΑ ΠΩΓΩΝΗΣΙΩΝ

Τὴν Κυριακὴν 11ην τρέχοντος καὶ ὥραν 4.30' μ. μ. συνῆλθον, εἰς Γενικὴν Συνέλευσιν οἱ ἐκπρόσωποι τῶν εἰς Ἀθήνας καὶ Πειραιὰ Πωγωνησιακῶν Σωματείων, εἰς τὴν αἴθουσαν τῆς Συντεχνίας Ἀρτοποιῶν Ἀθηνῶν, μὲ θέματα: 1) Λογοδοσία, 2) τροποποίησιν Καταστατικοῦ καὶ 3) ἀρχαιρεσίαι, πρὸς ἀνάδειξιν νέας διοικήσεως τῆς Ὁμοσπονδίας Πωγωνησίων. Ἐγκριθείσης τῆς λογοδοσίας καὶ τροποποιηθέντος τοῦ Καταστατικοῦ, ἐγένοντο ἀρχαιρεσίαι, τὰ ἀποτελέσματα τῶν ὁποίων (κατὰ σειρὰν) ἔχουν ὡς ἑξῆς:

1) Ἀχιλ. Τσορτέκης (Καστανή), 2) Ἰωάν. Βοσινάκης (Βήσσανη), 3) Δημ. Ἰακωβίδης (Δελβινάκι), 4) Λίτσα Δόβα τὸ γένος Μήνου (Δολιανά), 5) Εὐάγγελος Παπᾶς (Κάτω Ρεβένια), 6) Θεόφ. Κολιόπουλος (Λίμνη), 7) Δημ. Γιαννέτας (Βασιλικόν), 8) Θεόδ. Πάσχος (Κεράσοβον), 9) Χαράλ. Φετάνης (Κρυονέρι).

Ἀναπληρωματικοί:

1) Παναγ. Λύτης (Ποντικάτες), 2) Ἔμμαν. Κιτσώνας (Πωγωνιανή), Γεώργιος Φέτας (Κάτω Λάβδανη).

Ἐξελ. Ἐπιτροπῆς:

1) Σταῦρος Καραδήμας (Περιστέρι), 2) Μηνᾶς Οἰκονόμου (Βασιλικόν), 3) Τσουβαλίδης (Βήσσανη).

Ἀναπληρωματικός:

1) Δημ. Τζούτης (Καστανή).

Οἱ κ. κ. Πέτρος Ζήκας, ὑποστράτηγος ἐ. ἀ., Σταῦρος Καραδήμας, συν)χος ἐργολάβος καὶ Γεώργιος Ζέρβας, μηχανικὸς — ἀρχιτέκτων, ἐκ τῆς παλαιᾶς διοικήσεως δὲν ὑπέβαλον ὑποψηφιότητα.

Ο ΣΥΛΛΟΓΟΣ ΠΩΓΩΝΗΣΙΩΝ ΙΩΑΝΝΙΝΩΝ

ΙΩΑΝΝΙΝΑ. — Γενομένων ἀρχαιρεσιῶν διὰ τὴν ἀνάδειξιν τοῦ νέου Διοικητικοῦ Συμβουλίου τοῦ Συλλόγου Πωγωνησίων Ἰωαννίνων, τοῦτο ἀπετελέσθη ὡς ἀκολούθως:

Γ. Κώτσης Πρόεδρος, Μαρία Καλογεράκη Ἀντιπρόεδρος, Ἀντώνιος Παππᾶς Γεν. Γραμματεύς, Γ. Νάστος Ταμίας, Θηρεσία Τζιτζάνη, Γρ. Βράνης καὶ Νικ. Θεόπουλος Σύμβουλοι.

Η ΧΟΡΟΕΣΠΕΡΙΣ ΑΔΕΛΦΟΤΗΤΟΣ ΣΑΚΕΛΛΑΡΙΚΟΥ

Ἡ Ἀδελφότης Σακελλαρικοῦ (Ἰωαννίνων) δίδει τὴν ἐτησίαν χορεσπερίδα της, τὸ Σάββατον 8 Ἰουλίου, ἀπὸ 9.30' μ. μ. μέχρι πρωΐας, εἰς τὸ κέντρον «Ρομάντσο», ἐπὶ τῆς ὁδοῦ Λεωφόρου 325 (Τρεῖς