Ιδρυτής: ΕΥΘΥΜΙΟΣ ΤΖΑΛΛΑΣ
Διευθυντής: ΕΛΕΥΘΕΡΙΟΣ ΤΖΑΛΛΑΣ (1960 - 1983)

ΗΠΕΙΡΩΤΙΚΟΣ ΑΓΩΝ

ΚΑΘΗΜΕΡΙΝΗ ΕΦΗΜΕΡΙΔΑ ΤΗΣ ΗΠΕΙΡΟΥ

ΠΑΡΑΣΚΕΥΗ
18
ΝΟΕΜΒΡΙΟΥ 1983
ΤΙΜΗ ΦΥΛΛΟΥ ΔΡΑΧ. 10
Έτος 57. ΑΡ. ΦΥΛΛΟΥ 15569

ΜΕ ΣΥΝΤΡΙΠΤΙΚΗ ΠΛΕΙΟΨΗΦΙΑ

ΤΟ ΕΥΡΩΚΟΙΝΟΒΟΥΛΙΟ ΚΑΤΑΔΙΚΑΣΕ ΤΗΝ ΕΝΕΡΓΕΙΑ ΤΟΥ ΝΤΕΝΚΤΑΣ

Υποστήριξη στον Ο.Η.Ε. για να παραμείνει άκυρη η τουρκική ενέργεια

Η «πράσινη γραμμή» την οποία ο Ντενκτάς προσπαθεί να μετατρέψει σε σύνορα του ψευτοκράτους του

ΣΤΡΑΣΒΟΥΡΓΟ, 17.- Εγκρίθηκε σήμερα στην ολομέλεια με συντριπτική πλειοψηφία (86 υπέρ, 3 κατά, και 2 αποχές), το κοινοψηφισμα των πολιτικών ομάδων του Ευρωκοινοβουλίου, που καταδικάζει την απόφαση της τουρκοκυπριακής πλευράς να ανακηρύξει «ανεξάρτητο κρατος». Το Ευρωκοινοβουλιο εγκρίνοντας το παραπάνω ψηφισμα, ζητεί απο τα ενδιφερομενα μέρη να υποστηρίξουν την πρωτοβουλία του Γενικου Γραμματέα του ΟΗΕ και το Συμβουλιο υπουργών να λάβει καθε αναγκαιο μετρο προκειμενου η ενέργεια αυτή της τουρκοκυπριακής πλευρας να παραμεινει ακυρη.

Το ψήφισμα θα διαβιβασθεί στην επιτροπή, το Συμβούλιο, τούς υπουργούς Εξωτερικών τους συνερχόμενους στα πλαίσια της πολιτικής συνεργασίας, τις κυβερνήσεις των Δέκα, την τουρκική κυβερνηση καθώς και το Γενικό Γραμματέα του ΟΗΕ.

ΟΙ ΕΛΛΗΝΕΣ ΕΥΡΩΒΟΥΛΕΥΤΕΣ

Σε επεξήγηση ψήφου που προηγήθηκε της ψηφοφορίας, ο Ευρωβουλευτής του ΚΚΕ εσ. κ. Λ. Κύρκος επεσήμανε ότι η τουρκοκυπριακή αυθαίρετη ενέργεια καθιερώνει την βία του Αττίλα, την στιγμή που ο Γενικός Γραμματέας του ΟΗΕ είχε αναλάβει πρωτοβουλία για τη λύση του Κυπριακού. Ο ίδιος τονισε ότι η κομμουνιστική ομάδα ζητεί απο τη Μεγάλη Βρεταννία σαν εγγυήτρια δύναμη και το Συμβούλιο υπουργών να επέμβουν για να αποτραπεί η ενέργεια του Ντενκτάς.

Ο Ευρωβουλευτής της Νέας Δημοκρατίας κ. Μπουρνιάς κατηγόρησε την Τουρκία σαν κύριο υπεύθυνο της τουρκοκυπριακής ενέργειας και πρόσθεσε ότι είναι αμφίβολο αν θα υπαρξει κυβέρνηση ελεύθερου και δημοκρατικού κράτους που θα αναγνωρίσει το ψευδοκράτος Ντενκτάς.

Ο Ευρωβουλευτής του ΠΑΣΟΚ, κ. Πλασκοβίτης τόνισε ότι πρόθεση του Ντενκτάς και των προστατών του είναι η ματαίωση της νέας ειρηνευτικής προσπαθειας του Γενικού Γραμματέα του ΟΗΕ και πρόσθεσε ότι χωρίς την προστασία των τουρκικών στρατευμάτων κατοχής, ο Ντενκτάς και οι συνεργάτες του δεν θα μπορούσαν να ενεργούν όπως ενήργησαν τα τελευταία χρόνια και να αρνούνται ουσιαστικά οποιοδήποτε διάλογο ανάμεσα στις δύο κοινότητες για την εξεύρεση ειρηνικής λύσης στο τραγικό πρόβλημα της Κύπρου.

Ο Ευρωβουλευτής του ΚΚΕ κ Αδάμου, κάλεσε στην Ολομέλεια να καταδικάσει ομόφωνα το νέο αυτό πραξικόπημα της Άγκυρας και πρόσθεσε ότι με την ανακήρυξη των κατεχομένων εδαφών της Κύπρου σαν «ανεξάρτητο κράτος» όχι μόνο παραβιάζεται η συνταγματική νομιμότητα, αλλά κυριολεκτικά ακρωτηριάζεται ένα ανεξάρτητο κράτος - μέλος του ΟΗΕ. Ο ίδιος επεσήμανε ότι η Άγκυρα έσπευσε να αναγνωρίσει το ψευδοκράτος που η ίδια δημιούργησε με την εννιάχρονη κατοχή στην Κύπρο και με τα ανδρείκελά της.

Τέλος, ο Ευρωβουλευτής Αλεξιάδης καταδίκασε στην Ολομέλεια τις επεκτατικές προθέσεις της Τουρκίας και επεσήμανε ότι στις 12 Νοεμβρίου ο αρχηγός της νέας τουρκικής κυβέρνησης Οζάλ ερωτούμενος γιατί σε χάρτη της Τουρκίας είχε συμπεριλάβει και την Κύπρο, απάντησε ότι αν δεν το είχε κάνει θα είχε κατηγορηθεί για παράλειψη.

Η ΑΥΣΤΡΑΛΙΑ

ΑΘΗΝΑ, 16.- Η Αυστραλία δεν θα αναγνωρίσει το ψευτοκράτος του Ντενκτάς. Την κατηγορηματική αυτή δήλωσε έκανε ο Ομοσπονδιακός υπουργός Αθλητισμού, αναψυχής, τουρισμού και διοικητικών υπηρεσιών της Αυστραλίας, κ. Τζών Μπράουν, φτάνοντας στην Αθήνα για ολιγοήμερη επίσκεψη, επικεφαλής επταμένου κοινοβουλευτικής αντιπροσωπείας.

Εξ άλλου, ο ελληνικής καταγωγής Αυστραλός γερουσιαστής Νίκος Μπόλκας, που μετέχει της αντιπροσωπείας, δήλωσε: «Πρέπει να καταδικαστεί διεθνώς η προκλητική αυτή ενέργεια των Τουρκοκυπρίων, και καμμιά κυβέρνηση να μη αναγνωρίσει το ψευδοκράτος τους. Οι Τούρκοι συνεχίζουν να αγνοούν το διεθνές δίκαιο, ενώ είναι φανερά πως οι Αμερικάνοι τούς έχουν επηρεάσει. Μόλις γυρίσω στην Αυστραλία θα φέρω το θέμα στην Γερουσία».

Η αυστραλιανή κοινοβουλευτική αντιπροσωπεία επισκέφθηκε σήμερα τον Πρόεδρο της Βουλής Γιάννη Αλευρά και τους υπουργούς κ. Κ. Κουτσόγιωργα και Γεννηματά. Εκτός απο τον υπουργό κ Μπράουν και τόν ελληνοαυστραλό γερουσιαστή Νίκο Μπόλκα, της αποστολής μετέχουν και οι γερουσιαστές Ζανιν Χαινς, Μαικλ Ταουνλη, καθώς και οι βουλευτές Κεβιν Νιουμαν, Κλάρενς Μιλλαρ και Τζών Μαουντφορντ.

Η ΓΑΛΛΙΑ

ΠΑΡΙΣΙ, 16.- Στην ανακήρυξη «Τουρκοκυπριακού κρατους», η γαλλική κυβέρνηση αντέδρασε με την ακόλουθη ανακοίνωση του υπουργείο των Εξωτερικών που δόθηκε στην δημοσιότητα τις πρώτες πρωϊνές ώρες σήμερα:

«Η γαλλική κυβέρνηση καταγγέλει ανεπιφύλακτα την ανακήρυξη από τις αρχές της Βόρειας ζώνης της Κυπριακής δημοκρατίας, μια δήθεν «Δημοκρατίας της Βόρειας Κύπρου», που αποτελεί βαρεια προσβολή της ακεραιότητας, της κυριαρχίας και της ενότητας της κυπριακής δημοκρατίας.

Δεν είναι νοητή η παραδοχή αυτού του τετελεσμένου γεγονότος που έρχεται σε αντίθεση προς όλες τις αποφάσεις του Συμβουλίου ασφάλειας και της Γενικής Συνέλευσης των Ηνωμένων Εθνών».

Η ΔΑΝΙΑ

ΚΟΠΕΓΧΑΓΗ, 16.- Ο υπουργός Εξωτερικών της Δανίας κ. Ουφφέ Ελλεμαν Γιενσέν δήλωσε σήμερα τα εξής:

«Είναι φανερό ότι πρέπει να ανησυχούμε πολύ για τούτη την «κήρυξη ανεξαρτησίας» που παραβλέπει τελείως μια σειρά ψηφισμάτων του ΟΗΕ για το ζήτημα. Πρέπει να επιμείνουμε στην χωρίς ορους (ανεπιφύλακτη) υποστήριξη μας για την ενότητα, εδαφική ακεραιότητα και ανεξαρτησία της κυπριακής δημοκρατίας και θεωρούμε την κυβέρνηση του Προέδρου Κυπριανού σα την νόμιμη κυβέρνηση στην Κύπρο».

Η ΓΙΟΥΓΚΟΣΛΑΒΙΑ

ΒΕΛΙΓΡΑΔΙ, 16.- Το προεδρείο της Γιουγκοσλαβίας καταδίκασε τη μονόπλευρη ανακήρυξη της ανεξαρτησίας του Βορείο Τμήματος της Κύπρου που έχει καταληφθεί απο το 1984 απο τις τουρκικές Ένοπλες Δυνάμεις χαρακτηρίζοντας την ως απόπειρα νομιμοποίησης του διαμελισμού ενός ανεξάρτητου και αδέσμευτου κράτους.

Κατά τη χθεινή συνεδρίαση του, το προεδρείο της Γιουγκοσλαβίας τόνισε ότι είναι απαραίτητο να γίνουν αμέσως νέες προσπάθειες για να αρχίσουν διαπραγματεύσεις μεταξύ των δύο κυπριακών κοινοτήτων σε ισότιμη βάση. Αυτός είναι ο μόνος τρόπος να επιτευχθεί μια αμοιβαίως αποδεκτή λύση, που να βασίζεται στον πλήρη σεβασμό της ανεξαρτησίας, της κυριαρχίας, της εδαφικής ακεραιότητας, της ενότητας και του αδέσμευτου χαρακτήρα της κυπριακής Δημοκρατίας, καθώς και στις αποφάσεις της Γενικής Συνέλευσης και του Συμβουμίου Ασφάλειας του ΟΗΕ και στις γνωστές αρχές του κινήματος των αδεσμεύτων, ανακοίνωσε το Γιουγκοσλαβικό προεδρείο. Πρόσθεσε ότι θεωρεί πως η νέα κατάσταση καθιστά απαραίτητη την δραστηριοποίηση των αδεσμεύτων κρατών.

ΨΗΦΙΣΜΑ

Του Δημοτικού Συμβουλίου Δήμου Ιωαννιτών για την απόπειρα διαμελισμού της Κύπρου

Το Δημοτικό Συμβούλιο Ιωαννίνων συνήλθε εκτάκτως σήμερα Τετάρτη 16.11.83 στις 8 μ.μ. με αφορμή την ανακήρυξη ανεξάρτητου Τουρκοκυπριακού Κράτους απο το Ντενκτάς και αποφάσισε

Καταγγέλει στη Γιαννιώτικη κοινή γνώμη την ανακήρυξη Ανεξάρτητου Τουρκοκυπριακού Κράτους απο το Ντενκτάς.

Η ανακήρυξη είναι παράνομη και αποτελεί κατάφορη παραβίαση όλων των συμφωνιών και των αποφάσεων των Ηνωμένων Εθνών.

Ταυτόχρονα δημιουργεί απαράδεκτες και επικίνδυνες καταστάσεις για την Ειρήνη στην ευαίσθητη περιοχή της Νοτιοανατολικής Μεσογείου.

Σήμερα την ώρα που τιμάμε τα 10χρονα της εξέγερσης του Νοέμβη ενάντια στην Αμερικανοκίνητη φασιστική χούντα που άνοιξε το δρόμο στον Αττίλα, βρισκόμαστε μπροστά σε μια νέα μεθόδευση των Στρατοκρατών Σωβινιστών της Τουρκίας με την υποκίνηση και στήριξη του Αμερικάνικου Ιμπεριαλισμού.

Ολόψυχα ο Γιαννιώτικος Λαός και το Δημοτικό Συμβούλιο υψώνει φωνή και απαιτεί την απομάκρυνση των Τουρκικών Στρατευμάτων κατοχής και όλων των Στρατευμάτων απο τα χώματα της Μαρτυρικής Κύπρου σύμφωνα με τις αποφάσεις του ΟΗΕ.

Το Δημοτικό Συμβούλιο εκφράζοντας την αμετακίνητη θέληση του Γιαννιώτικου λαού, ζητά απο την Ελληνική Κυβέρνηση αφού εχτιμήσει τη Διεθνή συγκαιρία και τα εσωτερικά προβλήματα, να προχωρήσει με βήματα σταθερά και προσεγμένα στην απεμπλοκή της Χώρας μας απο μηχανισμούς εξάρτησης όπως είναι το ΝΑΤΟ.

Η Ελληνική κυβέρνηση και ο Ελληνικός Λαός δεν πρόκειται να μείνουν απαθείς ούτε να δεχτούν νέα τετελεσμένα.

Δεν πρόκειται να χαραχτούν σύνορα με τις λόγχες της κατοχής

Ιωάννινα 16 Νοέμβρη 1983
Ο ΔΗΜΑΧΟΣ
Ο ΠΡΟΕΔΡΟΣ
ΤΑ ΜΕΛΗ ΤΟΥ ΔΙΟΙΚΗΤΙΚΟΥ ΣΥΜΒΟΥΛΙΟΥ

ΚΑΤΑΔΙΚΗ ΤΟΥ ΝΤΕΝΚΤΑΣ ΚΑΙ ΑΠΟ ΤΗΝ ΟΛΟΜΕΛΕΙΑ ΤΗΣ ΓΕΡΟΥΣΙΑΣ ΤΩΝ Η.Π.Α.

ΝΕΑ ΥΟΡΚΗ, 17.- Η Ολομέλεια της Γερουσίας ενέκρινε χθές βράδυ δια βοής, χωρίς να υπάρξει οποιαδήποτε αντίρρηση απο κάποιον γερουσιαστή - το γνωστό ψήφισμα που είχε εισηγηθεί ο γερουσιαστής Πωλ Σαρμπανης και εψήφισε ομόφωνα προχθές η επιτροπή Εξωτερικών του σώματος.

Απο την πλευρά της η Ολομέλεια της Βουλής συνεχίζει σήμερα την συζήτηση του ενός παρόμοιου ψηφίσματος, που εισηγείται ο Gus Υατρον, και που καταδικάζει, επίσης, την ανακήρυξη του ψευδοκράτους των Τουρκοκυπρίων και ζητεί απο την αμερικανική κυβέρνηση να ενεργήσει άμεσα για την ανάκληση της παράνομης πράξεως.

Η Ολομέλεια της Γερουσίας και η Ολομέλεια της Βουλής, χωριστά θα στείλουν, πιστεύεται, εντός της σήμερον τα εν λόγω ψηφίσματα στον πρόεδρο Ρήγκαν.

ΤΟ ΙΔΙΟ ΟΠΛΟ ΣΚΟΤΩΣΕ ΓΟΥΕΛΣ ΚΑΙ ΤΣΑΝΤΕΣ

ΑΘΗΝΑ, 17.- Ενώ οι έρευνες για την δολοφονία του Αμερικάνου πλοιάρχου Τζώρτζ Τσάντες και του οδηγού του Νίκου Βελούτσου συνεχίζονται στην ασφάλεια προαστείων απο την σήμανση διαπιστώθηκε οτι η δολοφονία των ανωτέρων έγινε με το ίδιο 45-αρι πιστόλι που δολοφονήθηκαν κατά το παρελθόν ο Αμερικανός τομεάρχης της ΣΙΑ Ρίτσαρντ Ουελς, ο αστυνόμος Ευγ. Μάλλιος, και ο υποδιοικητής των ΜΑΤ αστυνόμος Παντ Πέτρου.

Στο μεταξύ συνεχίζονται οι προσαγωγές υπόπτων χωρίς

Ο δολοφονημένος Τσάντες μεχρι στιγμής να προκυψει θετικό το αποτέλεσμα.

ΕΙΔΙΚΑ ΔΕΛΤΙΑ ΓΙΑ ΤΗΝ ΠΟΡΕΙΑ ΤΩΝ ΕΡΓΩΝ

Ένας νέος τρόπος παρακολούθησης της πορείας των έργων του Προγράμματος για το 1984 θα εφαρμόζεται απο την Νομαρχία.

Πρόκειται για την έκδοση ειδικού δελτίου πάνω στο οποίο θα αναγράφονται τα πλήρη στοιχεία του έργου απο τον ανάδοχο μέχρι συμβατικές ημερομηνίες καθώς και η πορεία του έργου.

Το σχετικό δελτίο θα ενημερώνεται τακτικά, οπότε θα μπορεί η Νομαρχία να ελέγχει ανά πάσα στιγμή την πορεία του προγράμματος.

Ενα ακόμη τομέα που θα βοηθήσει το δελτίο θάναι προφανώς και η δυνατότητα κάποιας αυξομείωσης της πίστωσης ενός έργου, ανάλογα το πως προχωράει αυτό.

Είναι ένας τρόπο που πιστεύεται ότι θα βοηθήσει κατά πολύ στον σωστό προγραμματισμό.

Η ΕΛΒΕΤΙΑ ΚΑΤΑΔΙΚΑΖΕΙ ΤΗΝ ΑΝΑΚΗΡΥΞΗ «ΚΡΑΤΟΥΣ» Β. ΚΥΠΡΟΥ

ΖΥΡΙΧΗ, 17.- Η Ελβετική κυβέρνηση εκφράζει τη βαθειά λύπη της για τή μονομερή ανεξαρτησία του τουρκικού τμήματος της Βόρειας Κύπρου η ενέργεια αυτή, σύμφωνα με τη σχετική ανακοίνωση του κυβερνητικού εκπροσώπου, είναι αντίθετη προς την εδαφική ακεραιότητα της νήσου.

Η ελβετική κυβέρνηση ελπίζει ότι ο Γ.Γ. του ΟΗΕ κ Ντε Κουεγιάρ θα συνεχίσει τις καλές υπηρεσίες του και τις συνομιλίες με τις δύο κοινότητες, τους Ελληνοκυπρίους και τούς Τουρκοκυπρίους για την εξεύρεση δίκαιης και σταθερής λύσης στην Κύπρο.

Αυτό είναι το κείμενο της δήλωσης του που έκανε στους δημοσιογράφους ο κυβερνητικός εκπρόσωπος στη Βέρνη.

Στην «Νωυε Τσυρχερ Τσαιτουγκ» δημοσιεύεται σήμερα, εκτός απο μακρά ανταπόκριση απο την Αθήνα του εκεί συνεργάτη της, εκτεταμένο σχόλιο πολιτικού συνεργάτη της εφημερίδας στα εξωτερικά θέματα, στο οποίο αναπτύσσεται λεπτομερώς το ιστορικό του Κυπριακού, απο το 1974 έως σήμερα.

«Η ανακήρυξη της ανεξαρτησίας της Βόρειας Κύπρου και η αναγνώριση της απο την Άγκυρα - καταλήγει ο αρθρογράφος - θα καταστήσουν τις σχέσεις μεταξύ της Ελλάδας και της Τουρκίας, μελών του ΝΑΤΟ, ακόμη δυσκολότερες απ ότι είναι ήδη. Και αυτό αποτελεί ένα επι πλέον λόγο για τις δυτικές δυνάμεις, ώστε να επιφυλαχθούν στο θέμα της αναγνώρισης».

Η ΜΕΤΟΝΟΜΑΣΙΑ ΟΔΩΝ ΣΥΚΟΙΚΙΣΜΩΝ ΚΑΙ ΠΛΑΤΕΙΩΝ

ΑΘΗΝΑ, 17.- Επιτρέπεται μόνο δια εξαιρετικούς λόγους η μετονομασία Συνοικισμού, οδών και πλατειών. Και στην περίπτωση αυτή η απόφαση του Δημοτικού ή Κοινοτικού Συμβουλίου (μόνο αυτά έχουν την αρμοδιότητα της ονομασίας και μετονομασίας συνοικισμών, οδών Πλατειών) πρέπει να είναι πλήρως αιτιολογημένη.

Τα παραπάνω επισημαίνονται σε εγκύκλιο του υπουργείο Εσωτερικών που εστάλη σ όλες τις Νομαρχίες της χώρας.

«Οι συνεχείς μετονομασίες» οδών, πλατειών και συνοικισμών - τονίζεται στην εγκύκλιο - «πρέπει να σταματήσουν γιατί επιφέρουν σύγχυση στις δημόσιες υπηρεσίες, στα νομικά πρόσωπα δημοσίου και ιδιωτικού δικαίου και στους πολίτες».

Και η εγκύκλιος καταλήγει: «Τα ονόματα που δίνονται τόσο για τις ονομασίες όσο εις μετονομασίες να είναι γενικής κατά το δυνατόν αποδοχής, για να μη παρατηρείται το φαινόμενο τα επόμενα Δημοτικά ή Κοινοτικά Συμβούλια να παίνρουν αποφάσεις για μετονομασίες οδών που δόθηκαν απο τα προκάτοχά τους. Είναι αδιανόητο η ιστορία της Ελλάδος να ξαναγράφεται κάθε φορά ανάλογα με την πολιτική τοποθέτηση της εκάστοτε δημοτικής ή κοινοτικής αρχής».

Σκοτώθηκε στα ναυπηγεία 44χρονος εργοδηγός

ΑΘΗΝΑ, 17.- Σκοτώθηκε χθές το μεσημέρι στα ναυπηγεία Σκαραμαγκά ο εργοδηγός Αντωνης Τορνάρης 44 χρονών κάτοικος Πειραιά.

Το ατύχημα έγινε όταν έσπασε ένα τα συρματόσχοινα που κρατούσε το ελληνικό κρουαζιεροπλοιο «Ρογιαλ Οντυση», που βρισκόταν στην Νο 4 δεξαμενή των ναυπηγείων κτύπησε τον Τορνάρη που εκείνη τη στιγμή βρισκόταν πάνω στη δεξαμενή και ασχολείτο με επιάκευή του πλοίου και τον έρριξε απο ύψος 8 μέτρων μέσα στη δεξαμενή.

Επίσης τραυματίστηκε και ο βρισκόμενος κοντά στο Τορνάρη Γιώργος Γουλιέλμος, 62 χρονών.

Και οι δύο μεταφέρθηκαν στο Γενικό Κρατικό Νοσοκομείο Πειραιά όπου διαπιστώθηκε ο θάνατος του Τορνάρη που στη συνέχεια μεταφέρθηκε στο νεκροτομείο Πειραιά.

Με πολλές εκδηλώσεις και ογκώδη πορεία

ΤΑ ΓΙΑΝΝΙΝΑ ΤΙΜΗΣΑΝ ΤΗΝ ΕΠΕΤΕΙΟ ΤΟΥ ΠΟΛΥΤΕΧΝΕΙΟΥ

Κύριο χαρακτηριστικό ο πρωτοφανής παλμός

Κορυφώθηκαν χθές οι εκδηλώσεις του Γιαννιώτικου λαού που τίμησε την 10 επέτειο της ηρωϊκής εξέγερσης του Πολυτεχνείου με ογκώδη πορεία και κατάθεση στεφάνων στο χώρο της πλατείας Ηρώων του Πολυτεχνείου.

Οι εκδηλώσεις αυτές που ξεκίνησαν πριν απο τρεις μέρες ήταν μεγαλύτερες σε συμμετοχή και παλμό απο κάθε άλλη φορά γιατί η επέτειος φέτος συνέπεσε με μια απαράδεκτη ενέργεια της Τουρκίας η οποία μέσω του τουρκοκύπριου ηγέτη Ντενκτάς κήρυξε παράνομα αυτόνομο κράτος την κατεχόμενη απο τον Αττίλα Κύπρο.

Χθές το πρωΐ σ όλα τα γυμνάσια τα λύκεια τα δημοτικά και τα νηπειαγωγεία της πόλης και του Νομού γενικώτερα έγιναν γιορταστικές εκδηλώσεις αξιόλογες και ώριμες γεγονός που μαρτυράει το πόσο θετικά επηρεάζει σήμερα τον νέο, τον μαθητή, τον σπουδαστή, τον φοιτητή η ηρωϊκή εκείνη αντίσταση των φοιτητών της Νομικής του Πολυτεχνείου ενάντια στην ξενόφερτη χούντα των δοσίλογων στους αμερικάνους, συνταγματαρχών.

Οι μαθητές των γυμνασίων και λυκείων πραγματοποίησαν πορεία στις 1 το μεσημέρι προς την πλατεία των Ηρώων του Πολυτεχνείου όπου και κατέθεσαν στεφάνια.

Στην πορεία που κύρια συνθήματα ήταν «Εθνική ανεξαρτησία», «το Πολυτεχνείο ζει» πήραν μέρος πάνω απο 1000 περίπου μαθητές και μαθήτριες.

ΣΤΑ ΔΗΜΟΤΙΚΑ

Η φετινή δεκάχρονη επετειακή εκδήλωση για το Πολυτεχνείο απο μαθητές του Δημοτικού, αρμονισμένη στα μηνύματα του αντιδικτατορικού αγώνα, προκάλεσε, σε όσους παρακολούθησαν έντονη συγκίνηση και εδραίωσε την πεποίθηση για την αναγκαιότητα της δημοκρατικής αγωγής των μαθητών μέσα απο παράνομες ιστορικές αποτιμήσεις. Εξέπληξε, η ζωντάνια, ο παλμός, η ανταπόκριση και η ενθουσιαστική συμμετοχή των παιδιών, σε μια γιορτή αποφορτισμένη απο σχολαστικές, αποστεωτικές και μνημειακές μεγαληγορίες. Άξιοι συγχαρητηρίων οι δάσκαλοι που φρόντισαν και πέτυχαν να περάσουν τα δημοκρατικά μηνύματα στους μικρούς μαθητές με τρόπο απλό και αληθινό. Τα παιδιά απάγγειλαν, διάβασαν και τραγούδησαν τη θυσία του Πολυτεχνείου και τη νίκη της Δημοκρατίας.

ΕΡΓΑΤΙΚΟ ΚΕΝΤΡΟ

Εξ άλλου προχθές το βράδυ στις 8 στο Εργατικό Κέντρο Γιαννίνων οι εργαζόμενοι έκαναν μια πρωτοφανή σε μαζικότητα εκδήλωση και τίμησαν τους αγωνιστές του Πολυτεχνείου της Δημοκρατίας, τα θύματα της εφτάχρονης δικτατορίας.

Συζήτησαν ακόμη και το θέμα της Κύπρου ενώ είναι αξιόλογο να πεί κανείς ότι στην εκδήλωση πήρε μέρος και Τούρκος συνδικαλιστής. Χθές εξ άλλου στη Νομαρχία έκαναν έκθεση φωτογραφίας απο το έπος του Πολυτεχνείου.

ΤΟ ΔΗΜΟΤΙΚΟ ΣΥΜΒΟΥΛΙΟ

Το Δημοτικό Συμβούλιο που συνήλθε εκτάκτως εξέδωσε σχετικό ψήφισμα που δημοσιεύουμε. (ΣΣ περισσότερα στοιχεία στο ρεπορτάζ για την συνεδρίαση του Δημοτικού Συμβουλίου).

ΤΟ ΠΑΝΕΠΙΣΤΗΜΙΟ

Οι φοιτητικοί Σύλλογοι οργάνωσαν προχθές συζήτηση για την αντίσταση που πραγματοποιήθηκε κατά την εφταετία στο εδώ Πανεπιστήμιο. Μίλησαν άτομα που συμμετείχαν στην αντίσταση.

ΠΟΡΕΙΑ

Οι εκδηλώσεις τέλειωσαν με ογκώδη πορεία, που κύριο χαρακτηριστικό είχαν τον παλμό, η οποία πραγματοποιήθηκε το απόγευμα προς την πλατεία Ηρώων του Πολυτεχνείου.

Εκεί κρατήθηκε ενός λεπτού σιγή σε μνήμη των θυμάτων και αγωνιστών και έγιναν καταθέσεις στεφάνων απο Νομάρχη, Δήμαρχο, εκπροσώπους κομμάτων και παρατάξεων, Εθνικής Αντίστασης, Σωματείων Συλλόγων και άλλους.

ΨΗΦΙΣΜΑ

Του Δημοτικού Συμβουλίου για τη 10η επέτειο της Εξέγερσης του Πολυτεχνείου.

Το Δημοτικό Συμβούλιο Ιωαννίνων συνήλθε σήμερα Τετάρτη 16 Νοέμβρη 1983, σε έκτακτη τιμητική συνεδρίαση, με την ευκαιρία της συμπλήρωσης των δέκα χρόνων απο την Ηρωϊκή Εξέγερση του Πολυτεχνείου, και έπειτα απο συζήτηση που έγινε μεταξύ των μελών του, στην οποία εξάρθηκε η αποφασιστική συμβολή της γενιάς του Πολυτεχνείου στον αντιδικτακτορικό αγώνα, εξέδωσε το παρακάτω ομόφωνο ψήφισμα:

1. Το Δημοτικό Συμβούλιο Ιωαννίνων, εκφράζοντας τα αισθήματα της συντριπτικής πλειοψηφίας τού Γιαννιώτικου λαού, αποτίει φόρο τιμής στους αγωνιστές και τα θύματα της δικτατορίας, σ όλους εκείνους και ιδιαίτερα τους νέους, που αγωνίστηκαν και θυσιάστηκαν στην Ηρωϊκή Εξέγερση του Πολυτεχνείου, για το γκρέμισμα της Λαομίμητης χούντας, την αποκατάσταση της Δημοκρατίας και της Λαϊκής Κυριαρχίας, την Εθνική Ανεξαρτησία και προκοπή του λαού μάς, μέσα σε συνθήκες Ειρήνης και ομαλότητας στον τόπο.

2. Αποφασίζει την τήρηση ενός λεπτού σιγής στη μνήμη των Ηρωϊκών Νεκρών του Πολυτεχνείου και της επταετούς δικτατορίας.

3. Αποφασίζει τη συμμετοχή της Δημοτικής Αρχής στις εκδηλώσεις για τη 10η επέτειο του Πολυτεχνείου στη πόλη μας.

4. Δηλώνει την πίστη του Γιαννιώτικου λαού και της Δημοτικής Αρχής του στα Ιδανικά της Δημοκρατίας, της Εθνικής Ανεξαρτησίας, της Κοινωνικής Δικαιοσύνης και της Ειρήνης, για τα οποία αγωνίστηκαν και θυσιάστηκαν τα νειάτα του Πολυτεχνείου το Νοέμβρη του 73 και την απόφασή τους να βρίσκονται στην πρώτη γραμμή του αγώνα, για την υπεράσπιση και την ολοκλήρωση αυτών των ιδανικών.

Γιάννινα 16 Νοέμβρη 1983
Ο ΔΗΜΑΡΧΟΣ
Ο ΠΡΟΕΔΡΟΣ
ΤΑ ΜΕΛΗ ΤΟΥ ΔΗΜΟΤΙΚΟΥ ΣΥΜΒΟΥΛΙΟΥ

Στην Καραβατιά

Συμμετέχοντας στις εκδηλώσεις για την 10ην επέτεια της εξέγερσης του Πολυτεχνείου, ο Πολιτιστικός Σύλλογος της Καραβατιάς οργάνωσε στα γραφεία του (Ευεργετών) έκθεση φωτογραφίας των Ιστορικών γεγονότων της εποχής. Επίσης προχθές στις 8 το βράδυ πραγματοποιήθηκε ομιλία με θέμα «το Πολυτεχνείο» απο την καθηγήτρια κ. Τζένη Χουλιάρα.

Την ομιλία που έγινε στα γραφεία του Συλλόγου, παρακολούθησαν πολλοί κάτοικοι της Πεύκης.

Μνημόσυνο για τους αγωνιστές

Με κοινη αποφαση των Διοικητικών Συμβουλίων των Παραρτημάτων Ενώσεων Εθνικής Αντίστασης στα Γιάννινα υποβλήθηκε πρόταση στο Δημοτικό Συμβούλιο να οργανώσει στο τόπο της εκτέλεσης των αγωνιστών Εθνικής Αντίστασης Τσάρα - Φίλη - Τάτση παλλαϊκό μνημόσυνο προσκήνυμα.

Προτείνει ακόμη στο τόπο εκτέλεσης των (στο αεροδρόμιο) να ανεγερθεί ηρώοκαι να μετονομαστεί αυτή η οδός και άλλες δύο με επιταγή του Δήμου με τα ονόματα των τριών αγωνιστών.

Μαχαίρωσε Πακιστανό που αποπειράθηκε να την βιάσει

ΑΘΗΝΑ, 17.- Νέα, ηλικίας 22 ετών, τραυμάτισε με μαχαίρι στο στήθος Πακιστανό γιατί της επετέθηκε για να τη βιάσει.

Έγινε χθές στο διαμέρισμα της Αθανασίας συζύγου Η. Σαντίκ 22 ετών, απο το Αίγιο, στην οδό Πυθοδώρου 35.

Επήγε στο σπίτι της ο Σαρίπ Μ. Ανιαγιουν, 25 ετών, ναυτικος, απο το Πακιστάν, που μένει στο πλοίο «Μαρία Π» στο Πέραμα και ενώ συζητούσαν γιατί είναι γνωστοί, ξαφνικά της επιτέθηκε και προσπάθησε να τη βιάσει.

Η γυναίκα αμύνθηκε και για να σωθεί απο τον Πακιστανό άρπαξε ένα μαχαίρι και τον ετραυμάτισε στο στήθος. Ο Πακιστανός μεταφέρθηκε στον Ευαγγελισμό και η γυναίκα προσήλθε στο τμήμα.

Αλλος δράστης, απο τη Λιβύη αυτός εβιασε 18χρονη μέσα στο διαμέρισμα του. Ο Σαριφ Χουσειν, 22 ετών, απο τη Λιβύη, σπουδαστής συνάντησε σε καφετέρεια της Κυψέλης την Ελευθερία Αυγουστάκη 18 ετών. Σπουδαστήρ Παιδαγωγικής Ακαδημίας.

Ο Λίβυος είχε σχέσεις με μια φίλη της Αυγουστάκη και έτσι γνωριζόντουσαν. Της πρότεινε να πάνε στο διαμέρισμα του, στην οδό Αμούδα 5, για να συζητήσουν για την φίλη τους.

Έτσι πήγαν και εκεί ο Λίβυος επετέθηκε και εβιασε την 18χρονη, παρά την αντίσταση της. Ο δραστης συνελήφθη.

Και οι δήμοι να επιδίδουν φορολογικά έγγραφα

Οι κοινότητες και οι δήμοι πρέπει να επιδίδουν φορολογικά έγγραφα και πράξεις, που αφορούν φορολογουμένους δημότες τους, όταν δεν υπάρχει τέτοια δυνατότητα από την εφορία της περιοχής.

Αυτό διευκρινίζει, με εγκύκλιό του, ο γενικός γραμματέας του υπουργείου Οικονομικών κ. Ξεν. Πελοποννήσιος, με αφορμή την άρνηση του Προέδρου της Κοινότητας Μεθώνης να επιδώσει φορολογικά έγγραφα, επειδή δεν διέθετε κλητήρα.

Εφυγαν χτες για το Λουξεμβούργο, ύστερα από πρόσκληση της Ευρωπαϊκής Τράπεζας Επενδύσεων, ο διοικητής της ΔΕΗ κ. Δ. Παπαμαντέλλος και ο γενικός διευθυντής Οικονομικών κ. Αρ. Κανελλόπουλος.

ΗΜΕΡΟΛΟΓΙΟ

ΠΑΡΑΣΚΕΥΗ **18** ΝΟΕΜΒΡΙΟΥ

ΕΤΟΣ	1983
Μην. 11	1.28.47
Αν. Ισημ.	07.48
Δύση	17.12
Χαρακ.	14.00

☎☎☎

ΣΤΗΝ ΠΟΛΗ

ΑΝΑΓΚΗΣ

Αρση δράσης	100
Περιφέρειαι	199
Ι.Κ.Α.	26.4342
Σταθμός Κιτσίου	(0659) 41.216
ΟΒΕΛΙΑ	104
ΕΑΠΑ	20.695

ΠΙΑ ΤΟΥΣ ΤΑΞΙΔΙΩΤΕΣ

ΠΡΑΚΤΟΡΕΙΑ ΚΤΕΛ

Αθήνων	26.286
Θεσ/νίκης	26.322
Ηγουμενίτσας	26.213
Ηρακλείου	25.014
Πατρών	25.014

ΤΑΞΙ

Ευρυτανίας	28.588
Ζάης Θεόδωρου	27.777
Κεντρικής Πλατείας	25.651
Τζιμή Κώστα.	26.111
Πρωτ. Αθήνων	22.200
Ο Πλάτανος	27.111
Τεχνοβομπινιού	23.000
Λάβρας	22.222
Χριστ.Πελεκάν	20.555
Α.Τ.Ε.	28.444
Γιαλί Κώστα	26.235
Πλατεία Πάρης	31.111
Ηρακλείου	21.111
Νικολ. Ζέρδα	31.000
Αγίας Δικατερίνης	35.999

ΣΙΝΕΜΑ

ΓΡΑΝΑΔΑ:
«Το τεχνο» (δραματική περιπέτεια)

ΣΙΝΕ – ΜΙΤΣΑ
«Αγρες γίνες» (πολεμική περιπετεια)

ΟΡΦΕΥΣ:
«Ο τσαχος» (κοινωνικόν δράμα)

ΠΑΛΛΑΣΙΟΝ:
«Βασιλιάς για μιά νύχτα» (Κωμωδία)

ΤΙΤΑΝΙΑ:
«Ε ξοντώστε τα καθαματα» (περιπετεια)

ΒΕΝΖΙΝΑΔΙΚΑ

Διευκτ/ντες:
Τρακιάτης Αθ. Μ. Αλεξάνδρου, Παπας ΑΝ. εναντι Ξενια

ΝΟΣΟΚΟΜΕΙΑ

Γεν. Νοσοκομείο	26.292
	33.461
Λοιμωδόμα	33.461
	26.496

ΗΠΕΙΡΩΤΙΚΟΣ ΑΓΩΝ ΚΑΘΗΜΕΡΙΝΗ ΕΦΗΜΕΡΙΣ ΤΗΣ ΗΠΕΙΡΟΥ

* Γραφεία Πουτέτση 17Α ΕΠΚΑΤΑΣΤΑΣΕΙΣ:
Λεωφορεια ΙΩΑΝΝΙΝΑ
ΙΔΡΥΤΗΣ ΕΥΘΥΜΙΟΣ ΤΖΑΛΑΑΣ
ΔΙΕΥΘΥΝΤΕς 1960–1983 ΕΔΕΥΘΕΡΙΟΣ ΤΖΑΛΑΑΣ.
* ΙΑΙΟΚΤΕΙΑ ΛΟΥΚΙΑ ΕΛΕΥΘ. ΤΖΑΛΑΑ
* ΔΙΕΥΘΥΝΤΗΣ–ΕΚΛΟΤΗΣ ΓΙΩΡΓΟ ΚΥΡΟΥΣΗ
Σολωμού 58
ΙΩΑΝΝΙΝΑ
* ΔΙΑΛΕΞΕΙΡΣΤΗΣ ΠΑΝΑΓΙΩΤΗΣ ΒΛΑΧΟΣ
Τηλ. 25.771
* ΥΠΕΥΘΥΝΟΣ ΤΥΠΟΓΡΑΦΕΙΟΥ ΓΡΗΓΟΡΗΣ ΚΥΡΟΥΣΗΣ
ΤΗΛΕΦΩΝΑ 2888
* ΚΕΝΤΡΙΚΑ Γραφεια Πουτέτση 17
* Λογιστηριο 25.771
* Γραφεια 26.300
* ΕΠΚΑΤΑΣΤΑΣΕΙΣ ΕΛΕΟΥΣΑ
Τηλ. 61.455, 61.584
* ΔΙΑΦΗΜΙΣΤΙΚΟ ΤΜΗΜΑ Τηλ. 61.584

ΣΥΝΔΡΟΜΕΣ
Συνδρομαι ιδιωτων ετησιες 3.000
Δημων - Κοινοτητων - Τραπεζων Οργανισμων Δημ. Δικαιων 4.000

Και αυτο ειναι το γαλικο κονις

ΕΡΤ ΤΟ ΣΗΜΕΡΙΝΟ ΠΡΟΓΡΑΜΜΑ ΕΡΤ 2 ΤΗΛΕΟΡΑΣΗ

ΕΡΤ Τηλεόραση — Επιμέλεια Π. Τιδής — ΕΡΤ 2

Ευανοιπ Ντατιέ Νέ λά Βιλερό

23.10 «Η επιλογή» Β' μέρος:
ΚΙΝΗΜΑΤΟΓΡΑΦΙΚΗ ΛΕΣΧΗ:

Γαλλικό ντοκιμαντάλ - έρευνα, παραγωγής 1969. (Διάρκεια: 130').

Το θέμα: Βρισκόμαστε σε μιά καινούργια φάση τού Β' Παγκοσμίου πολέμου. Οι Γερμανοί καταλαμβάνουν τήν υπολοιπη Γαλλία και τα Κλεομένη Φράντ. Στην ζώνη φέρνεται καλά και ειρηνικά. Όπου, όμως, γίνεται ή πρώτη άπόπειρα έναντίον τους, μιά χειροβομβίδα σκοτώνει ακτιβιστή, τότε κάνει τήν πάνω πόλη και εκτοπίζουν εκατοντάδες νέους στα στρατόπεδα συγκεντρώσεως.

Η έποχη τού Γ.Ε. Ένα ψηφοδελτί από συνεπείδες και μάρτυρες μιάς πολυσυνθέτης έρευνας πού ζώντανανε με αδιάφορατα στοιχεία τη μορφή τής ζωής στή Γαλλία κατά τή διάρκεια τής κατοχής. Όπου βρίσκουν θέση αλληλοσυγκρουόμενες μαρτυρίες και διαπιστώσεις. Όμως ακριβώς αυτό είναι πού δίνει στό πρόβλημα τις ιδιαίτερες του διαστάσεις: τήν έκταση, τήν πολυπλοκότητα σημασία του. Στην ουσία δεν πρόκειται γιά ανιαρόσεις αλλά γιά μια μορφή αντιματκάνιτητα πού διαγραφαι διαβρώσεις και τορείες με θάρος και ελληνικόν καταγραμένες του γιαλλικού λαού και τών ιδιωνόντων του δικένα τα ιδιαιτερα κρίσιμα χρόνια...

Τίτλος αυτού του β' μέρους του δίπτυχου: «Η εκλογή».

Σκηνοθεσία: Μαρσέλ Ὄφιλς.

Σενάριο και συνεντεύξεις: Μ. Ὄφιλς, Ἀντρέ Ἀρίς

Φωτογραφία: Ἀντρέ Γκαζί, Γιώργκεν Θίμε.

Γάλλοι μάρτυρες: Ζάοζ Μπιντίε, πρώτοπουργός, στην κατοχή πρόεδρος τοῦ Ἐθνικοῦ Συμβουλίου Ἀντιστάσεως· Ἐμανυέλ ντ' Ἀστέ νέτ λά Βιλέζιά, συγγραφέας, ἀρχηγός τής ἀντιστασιακής ὁμάδας «Λιμπερασιόν». Ζάκ Ντυκάλ, κομουνιστής ψευδοιατρός, στήν κατοχή ἀρχηγός τοῦ παρανόμου κομουνιστικοῦ κόμματος· Ἐζέν Κολιονόν, ἀρχηγός τών ἀνταρτών τής Ὀβέρν. Πιέρ Μαντές Φράνς, πρώην πρωθυπουργός, λοχαγός τής ὁμάδας «Λορραίν» στόν πόλεμο. Ἀλέξις Γκρέβ, Λοὶ Γκρέβ, Ρ. ντυ Ζονέ, Μανύ, ταλιά μέλη τής Ἀντιστάσεως· Κάμτς Ρενέ νέτ Σαμπρέν, γαμπρός τοῦ κατοχικοῦ ὑπουργοῦ Πιέρ Λαβάλ. Μαρσέλ Φουσέ - Ντέλμα, πολύιδε ἀρχηγός τής ὁμάδας Δράσης «Κομπά». Ρωμαίν Ζεμπνικι, ἀρχιστράτηγος πολιτικοῦ στάους κατόκοις τοῦ Κλεομένη Φεράν Κλώντ Λεβί, Μ. Μάιός, κυρία Ζολανέ, κάτοικοι τοῦ Κλεομένη Φεράν, Κρεσιάν ντέ Λα Μεζέρ, ἐθελοντής στά γαλλικά Ἐξ· Ἐξ.

Γερμανοί μάρτυρες: Μαθέους Μπλάμπιγκερ, χτίστης· σύμμαλλτος τών ἀνταρτών τής Ὀβέρν. Χάνς Γιόσεφ Ἔρνστ, ἀλλοτε λοχαγός, συνταγματάρχης σέ ἀπόσπασμα.

Ἀγγλικοί μάρτυρες: Λόιδος Ἔβέν, Ζέρ Ἀντονυ Ἤτεν, πρώην πρωθυπουργός. Μάρκ Μπουκμάστερ, πρώην ἀρχηγός τοῦ βρετανικοῦ δικτύου κατασκοπείας στή Γαλλία. Νέτνις Ρέκ πολύιδε σύντροφος τοῦ δικτύου κατασκοπείας Λοχίς· Ἤβανς πολύιδε στέλεχος ὀργανώσεως ἀπόδρασεων τής ΡΑΦ.

Σενάριο και συνεντεύξεις: Μ. Ὄφιλς, Ἀντρέ Ἀρίς

Φωτογραφία: Ἀντρέ Γκαζί, Γιώργκεν Θίμε.

Γάλλοι μάρτυρες: Ζάοζ Μπιντίε, πρώην πρωθυπουργός, στην κατοχή πρόεδρος τοῦ Ἐθνικοῦ Συμβουλίου Ἀντιστάσεως· Ἐμανυέλ ντ' Ἀστέ νέτ λά Βιλέζιά, συγγραφέας, ἀρχηγός τής ἀντιστασιακής ὁμάδας «Λιμπερασιόν». Ζάκ Ντυκάλ, κομουνιστής ψευδοιατρός, στήν κατοχή ἀρχηγός τοῦ παρανόμου κομουνιστικοῦ κόμματος· Ἐζέν Κολιονόν, ἀρχηγός τών ἀνταρτών τής Ὀβέρν. Πιέρ Μαντές Φράνς, πρώην πρωθυπουργός, λοχαγός τής ὁμάδας «Λορραίν» στόν πόλεμο. Ἀλέξις Γκρέβ, Λοὶ Γκρέβ, Ρ. ντυ Ζονέ, Μανύ, ταλιά μέλη τής Ἀντιστάσεως· Κάμτς Ρενέ νέτ Σαμπρέν, γαμπρός τοῦ κατοχικοῦ ὑπουργοῦ Πιέρ Λαβάλ. Μαρσέλ Φουσέ - Ντέλμα, πολύιδε ἀρχηγός τής ὁμάδας Δράσης «Κομπά». Ρωμαίν Ζεμπνικι, ἀρχιστράτηγος πολιτικοῦ στάους κατόκοις τοῦ Κλεομένη Φεράν Κλώντ Λεβί, Μ. Μάιός, κυρία Ζολανέ, κάτοικοι τοῦ Κλεομένη Φεράν, Κρεσιάν ντέ Λα Μεζέρ, ἐθελοντής στά γαλλικά Ἐξ· Ἐξ.

Γερμανοί μάρτυρες: Μαθέους Μπλάμπιγκερ, χτίστης· σύμμαλλτος τών ἀνταρτών τής Ὀβέρν. Χάνς Γιόσεφ Ἔρνστ, ἀλλοτε λοχαγός, συνταγματάρχης σέ ἀπόσπασμα.

Ἀγγλικοί μάρτυρες: Λόιδος Ἔβέν, Ζέρ Ἀντονυ Ἤτεν, πρώην πρωθυπουργός. Μάρκ Μπουκμάστερ, πρώην ἀρχηγός τοῦ βρετανικοῦ δικτύου κατασκοπείας στή Γαλλία. Νέτνις Ρέκ πολύιδε σύντροφος τοῦ δικτύου κατασκοπείας Λοχίς· Ἤβανς πολύιδε στέλεχος ὀργανώσεως ἀπόδρασεων τής ΡΑΦ.

Σενάριο και συνεντεύξεις: Μ. Ὄφιλς, Ἀντρέ Ἀρίς

Φωτογραφία: Ἀντρέ Γκαζί, Γιώργκεν Θίμε.

Γάλλοι μάρτυρες: Ζάοζ Μπιντίε, πρώην πρωθυπουργός, στην κατοχή πρόεδρος τοῦ Ἐθνικοῦ Συμβουλίου Ἀντιστάσεως· Ἐμανυέλ ντ' Ἀστέ νέτ λά Βιλέζιά, συγγραφέας, ἀρχηγός τής ἀντιστασιακής ὁμάδας «Λιμπερασιόν». Ζάκ Ντυκάλ, κομουνιστής ψευδοιατρός, στήν κατοχή ἀρχηγός τοῦ παρανόμου κομουνιστικοῦ κόμματος· Ἐζέν Κολιονόν, ἀρχηγός τών ἀνταρτών τής Ὀβέρν. Πιέρ Μαντές Φράνς, πρώην πρωθυπουργός, λοχαγός τής ὁμάδας «Λορραίν» στόν πόλεμο. Ἀλέξις Γκρέβ, Λοὶ Γκρέβ, Ρ. ντυ Ζονέ, Μανύ, ταλιά μέλη τής Ἀντιστάσεως· Κάμτς Ρενέ νέτ Σαμπρέν, γαμπρός τοῦ κατοχικοῦ ὑπουργοῦ Πιέρ Λαβάλ. Μαρσέλ Φουσέ - Ντέλμα, πολύιδε ἀρχηγός τής ὁμάδας Δράσης «Κομπά». Ρωμαίν Ζεμπνικι, ἀρχιστράτηγος πολιτικοῦ στάους κατόκοις τοῦ Κλεομένη Φεράν Κλώντ Λεβί, Μ. Μάιός, κυρία Ζολανέ, κάτοικοι τοῦ Κλεομένη Φεράν, Κρεσιάν ντέ Λα Μεζέρ, ἐθελοντής στά γαλλικά Ἐξ· Ἐξ.

Γερμανοί μάρτυρες: Μαθέους Μπλάμπιγκερ, χτίστης· σύμμαλλτος τών ἀνταρτών τής Ὀβέρν. Χάνς Γιόσεφ Ἔρνστ, ἀλλοτε λοχαγός, συνταγματάρχης σέ ἀπόσπασμα.

Ἀγγλικοί μάρτυρες: Λόιδος Ἔβέν, Ζέρ Ἀντονυ Ἤτεν, πρώην πρωθυπουργός. Μάρκ Μπουκμάστερ, πρώην ἀρχηγός τοῦ βρετανικοῦ δικτύου κατασκοπείας στή Γαλλία. Νέτνις Ρέκ πολύιδε σύντροφος τοῦ δικτύου κατασκοπείας Λοχίς· Ἤβανς πολύιδε στέλεχος ὀργανώσεως ἀπόδρασεων τής ΡΑΦ.

Ἔπεσο 1ο: «Θυμήσου τούς καλούς καιρούς».

Ἔπεσο 19ο: «Θυμήσου τούς καλούς καιρούς».

Ἔπεσο 1ο: «Μουσουλίνι: το πορτραίτο τού πρώτου φασίστα δικτάτορα».

Ἔπεσο 19ο: «Θυμήσου τούς καλούς καιρούς».

Ἔπεσο 1ο: «Μουσουλίνι: το πορτρέτο τού πρώτου φασίστα δικτάτορα».

Ἔπεσο 19ο: «Θυμήσου τούς καλούς καιρούς».

17.35 ΚΑΝΤΥ, ΚΑΝΤΥ
Κινούμενα σχέδια, γκαιμνέζικης παραγωγής 1980.
Ἐπεισόδιο: 4ο.

18.00 ΚΟΚΙΝΟΙ ΓΙΓΑΝΤΕΣ – ΑΣΤΡΟΙ ΝΑΝΟΙ
Παιδική ἐκπομπή.

18.30 ΕΙΔΗΣΕΙΣ

18.40 ΔΗΜΙΟΥΡΓΟΙ ΣΤΗΝ ΠΕΡΙΦΕΡΕΙΑ
Ἐκπομπή πού παρουσιάζει δημιουργούς πού ζοῦν στήν ἐπαρχία.
«Ἔδεσσα».

19.05 ΜΟΥΣΙΚΟΡΑΜΑ

19.55 ΖΑΚΟΥ Ο ΕΚΔΙΚΗΤΗΣ
Κοινωνική σειρά ἐποχής γαλλικής παραγωγής 1968, πού θά ἐπολογηθεί σέ ἑξ ἐπεισόδια τό 90'. Τό σενάριο εἶναι τοῦ Στέλιο Λορέντζι ἀπό τό μυθιστόρημα τοῦ "Ἐζεν Λέ Ρουά καὶ ἡ σκηνοθεσία ἐπίσης τοῦ Στέλιο Λορέντζι.
Παίζουν: Ἐδρὶ Μουλέν, Ἐρίκ Ντομάν, Σιμόν Ρισού κ.ἄ.
Ἐπεισόδιο: 3ο.

21.00 ΕΙΔΗΣΕΙΣ

21.45 ΑΣΤΕΡΙΑ ΑΠΟ ΧΩΜΑ
Ἑλληνική σειρά πού θά ἐπολογηθεῖ σέ 13 ἑβδομάδες. Ἀναφέρεται στίς σχέσεις ὁμάδας καλλιτεχνῶν στή διάρκεια τοῦ γυρίσματος ἑνός τηλεοπτικοῦ σπιτιοῦ.
Σκηνοθεσία: Γιώργος Παπαδάκης
Σενάριο: Βασίλης Ἀθανασόπουλος.
Σκηνικά: Γιώργος Στεργίου.

22.30 ΚΡΥΦΑ ΜΗΝΥΜΑΤΑ
Ἐκπομπή - ἀφιέρωμα στήν ἐξέλιξη τοῦ Πολιτισμοῦ.
Τραγουδοῦν οἱ: Ἀντώνης Καλογιάννης, Μαρία Δημητριάδη, Βασίλης Παπακωνσταντίνου. Τά ὀργανικά ἔργα τοῦ Ἀνδρέα Στάικου καὶ ἡ μουσική ἐπιμέλεια καὶ ἀναγνώστρισσα τοῦ Σοφάνη Κασσάρα. Συμμετέχει ἡ Κίτυ Ἀρσένη.
Σκηνοθεσία: Μαίρη Κουτσούρη

23.10 ΚΙΝΗΜΑΤΟΓΡΑΦΙΚΗ ΛΕΣΧΗ (Α/Μ)
«Η ἐλιὰς καὶ ὁ ὀκτώ» (β' μέρος: Ἡ ἐπιλογή).
Ντοκιμαντὰζ μεγάλου μήκους γαλλοελβετικῆς συμπαραγωγῆς 1969. Ἀποτελεῖ τό τρίτο μέρος μιᾶς τριλογίας πάλης στή γεωργική κοινωνία.
Σκηνοθεσία: Μαρσέλ Ὄφιλς.
Σενάριο - Συνεντεύξεις: Μαρσέλ Ὄφιλς - Ἀ. Ἀντρέ Ἀρίς.

24.00 ΕΙΔΗΣΕΙΣ

00.05 ΚΙΝΗΜΑΤΟΓΡΑΦΙΚΗ ΛΕΣΧΗ (ΣΥΝΕΧΕΙΑ)

17.30 ΕΙΔΗΣΕΙΣ

17.45 ΚΙΝΟΥΜΕΝΑ ΣΧΕΔΙΑ
«Ταράζη, ὁ λόρδος τής ζούγκλας»
Παιδική ἀμερικανική σειρά, 34 ἐπεισοδίων.
Ἔπεισ. 3ο: «Ο Ταράζη καὶ τό χρυσό λιοντάρι».

18.10 ΑΛΛΑΕΤΕ ΤΟ ΧΟΡΟ
Παιδική ἐκπομπή - παιχνίδι γνώσεων, πού παρουσιάζει ἡ "Ἤβη.
Ἐκπομπή 3η

18.40 Η ΑΓΝΩΣΤΗ ΕΛΛΑΔΑ
Ντοκιμαντάζ.
«Νυμφαῖο».

19.10 ΕΙΚΟΝΕΣ ΚΑΙ ΠΡΟΣΩΠΑ ΤΗΣ ΚΥΠΡΟΥ
Θέματα ἀπό τή μεγαλόνησο, πού παρουσιάζει ὁ Γ. Τσαλικάς.

19.30 ΕΛΛΗΝΙΚΗ ΤΑΙΝΙΑ ΜΙΚΡΟΥ ΜΗΚΟΥΣ (Α/Μ)
«Ὑπογράφτε παρακαλῶ».
Ταινία τοῦ Λάμπρου Παπαζήσκου (1973).

19.50 ΟΡΚΙΣΘΕΙΤΕ ΠΑΡΑΚΑΛΩ
Αὐτοτελή χιουμοριστικά δικαστικά στιγμιότυπα ἀπό τό βιβλίο τοῦ δημοσιογράφου Μανολή Καραμπατσάκη.
Ἐπεισόδιο 4ο: «Ἔχομε ἀνίκατε...».

20.30 ΟΚΤΩΜΙΣΤ
Ζωντανή δημοσιογραφική ἐκπομπή μέ τούς Πάνση Δημαρᾶ, Κώστα Χαρδαβέλλα, Εὐγενία Χριστοπούλου.

21.00 ΙΣΤΟΡΙΚΑ ΝΤΟΚΟΥΜΕΝΤΑ: ΕΙΚΟΣΤΟΣ ΑΙΩΝΑΣ
Ἐπεισόδιο ἀπό τήν περίληψη σειρά τοῦ ἀμερικάνικου Κανάλιου CBS.
Ἔπεισ. 1ο: «Μουσολίνι: τό πορτραίτο τοῦ πρώτου φασίστα δικτάτορα».

21.30 ΕΙΔΗΣΕΙΣ

22.05 ΑΦΙΕΡΩΜΑ ΣΤΟ ΠΟΛΥΤΕΧΝΕΙΟ

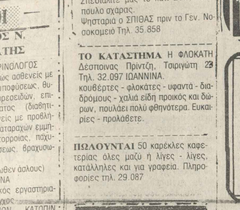

Β' μέρος.

23.05 ΜΟΝΤΕΡΝΑ ΖΕΥΓΑΡΙΑ
Ἀμερικανική σειρά 31 ἐπεισοδίων, πού περιγράφει ρεαλιστικά τή ζωή τεσσάρων ζευγαριών στήν Καλιφόρνια.
Ἔπεισ. 19ο: «Θυμήσου τούς καλούς καιρούς».

24.00 ΕΙΔΗΣΕΙΣ

ΣΤΑΥΡΟΛΕΞΟ

ΟΡΙΖΟΝΤΙΑ

1. Ἱπτάλυτος των Γαλλικών γραμμάτων – Μια Δώσταση. 2. Χρονικός σύνδεσμος – Εξυπηρετεί καλλιεργητές. 3. «... Ὀδός», του Γ. Θεοτοκά – Ἑλληνική πόλη. 4. Ὀργανό μουσ. (καθ.). – Χαρακτηρίζεται και ωμή. 5. Ἀραβικό κράτος – Ἀχώριστο μόριο ἑλληνικών λέξεων. 6. Παρουσιάζοντα σαν ἄγνωστα. – Κοριτσίστικο ὄνομα. 7. Ο πληθυντικός ἀντωνυμίας – Ἔτσι... ἀστέρι. 8. Μυθολογικός ἥρως – Γαλλικό σύμφωνο. 9. Κάτι συμβολίζει (καθ.). 10. Μεγαλόσωμα ζώα. – Συνεχόμενα γράμματα. 11. Θέατρο μικρών παιδιών μέ ἀρθρό. – Νησιώτη ἐκφραστή. 12. Ποκαλεί το ἐνδιαφέρον – Βρίσκονται δίπλα στο αἰγιάδήτο – Γνωστός Γαλλός θεατρικός συγγραφέας

ΚΑΘΕΤΑ

1. Ἑλληνικο πολιτικός, του περασμένου αἰώνα. – Μεταφορικ κατάλληλη (καθ.). 2. Ξένη διάδευξη. – Προστακτική υποστηριξόκαν. 3. Ἀσατικό κράτος – Το πρώτο συνθετικό παγκοσμίου ἀνετικοῦ μ ἑνα θθλημα. 4. Μονολεκτική ἑξένη κατόφαση. – Πρόσφατα δημοσιογράφικας. 5. Γυναικείο υποκοριστικό (αντίστρ.). – Χώμα ακατοικήτο πουδρος (ξεν.). 6. Ζωγκ μρ. σπατά. – Ἀνεξάντητη ἐνέργειας. 7. Κατασκευάζεται σανίδες – Το ἴδιο με το 108 ὁρίζοντα. 8. Κι ἄλλη ἑλληνική πόλη. 9. Ευρωπαϊκό κράτος. 10. Γνωστή φυσ ἀντρικών ὀρωμάτων. – Σύμφωνα. 11. Φυσικοδιαίτητος. 12. Ἄλλα τόσα να τήν ἀλλοίωση – Πολλά εντοπίζει (ξεν.).

ΛΥΣΗ ΣΤΑΥΡΟΛΕΟΥ

Ζωντανή δημοσιογραφική ἐκπομπή μέ τούς Πάνση Δημαρᾶ, Κώστα Χαρδαβέλλα, Εὐγενία Χριστοπούλου.

ΟΡΙΖΟΝΤΙΑ

– Κυρώδκο, σού μυρίζει σάν νά καίγεται κάτι;

ΙΑΤΡΟΙ – ΚΛΙΝΙΚΕΣ

ΒΑΣΙΛΕΙΟΣ Σ. ΠΑΠΑΔΟΠΟΥΛΟΣ
ΧΕΙΡΟΥΡΓΟΣ ΟΔΟΝΤΙΑΤΡΟΣ
ΑΚΤΙΝΕΣ Χ.
Ἰατρεῖον Χ. ΤΡΙΚΟΥΠΗ 10
Τηλ. 22.944 Οἰκίας 30.658
ΙΩΑΝΝΙΝΑ

ΕΡΓΑΣΤΗΡΙΟΝ ΜΙΚΡΟΒΙΟΛΟΓΙΚΩΝ ΑΙΜΑΤΟΛΟΓΙΚΟ & ΒΙΟΧΗΜΙΚΟ
ΔΗΜ.Σ. ΡΑΜΑΝΤΖΑ
ἸΑΤΡΟΥ ΜΙΚΡΟΒΙΟΛΟΓΟΥ
Ἰατρεῖον Ποιότητας 116 Τηλ. 29.106, Οἰκίας Ἀκαδημίας 3 Τηλ. 24.675

ΜΑΙΕΥΤΗΡΙΟΝ «ΜΗΤΕΡΑ» ΔΗΜΗΤΡΙΟΥ Γ. ΜΠΑΛΑΤΣΙΑΝΗ
Τμήματα μαιευτικόν, γυναικολογικόν, ἠχογράμματα. Ἐντατικής παρακολουθήσεως: εμβρύου, προωρίων. Δωδώνης 44 Ἰωάννινα Τηλ. Κέντρο 26.672–26.938

ΑΝΑΣ.ΠΛΑΧΟΥΡΗΣ
ΧΕΙΡΟΥΡΓΟΣ ΟΔΟΝΤΙΑΤΡΟΣ
Μπότσαρη 18 Τηλ.26.564
ΙΩΑΝΝΙΝΑ

Δρ. ΧΡΗΣΤΟΣ ΜΑΝΤΑΣ
ΧΕΙΡΟΥΡΓΟς ΟΦΘΑΛΜΙΑΤΡΟΣ
Διδάκτωρ τῆς ἰατρικῆς Σχολῆς τοῦ Πανεπιστημίου Θεσσαλονίκης Χαρ. Τρικούπη 10 Τηλ. Ἰατρείου 25.580 Τηλ. οἰκίας 33.044, 25.470

ΕΛΕΧΗ Χ. ΠΑΠΠΑ
ΧΕΙΡΟΥΡΓΟΣ ΟΔΟΝΤΙΑΤΡΟΣ
ΑΚΤΙΝΕΣ Χ.
Πυραινέλλα 3 Τηλ. 25.841
ΙΩΑΝΝΙΝΑ

ΑΚΤΙΝΟλΟΓΙΚΟ ΕΡΓΑΣΤΗΡΙΟ
ΚΩΝΣΤ. Ι. ΓΚΟΣΙΟΥ
ἸΑΤΡΟΥ ΑΚΤΙΝΟλΟΓΟΥ –ΡΑΔΙΟλΟΓΟΥ
Διδάκτορος Πανεπ/μίου Ἀθηνῶν
Μιχ. Ἀγγέλου καὶ Βλαχερλέη 9 (ἐναντι Κτηματικῆς Τραπέζης) Τηλ. 10.941 ΙΩΑΝΝΙΝΑ

ΘΕΟΔΩΡΟΣ ΣΠΥΡΟΥ
ΧΕΙΡΟΥΡΓΟς ΟΔΟΝΤΙΑΤΡΟΣ
Δέχεται καθημερινώς μέ ραντεβού
Καρρᾶ 10 (Παραπλεύρως ΑΤΕ)
Τηλ. 30.647 ΙΩΑΝΝΙΝΑ

ΜΑΙΡΗ Β. ΔΡΕΠΑΝΑ
ΔΙΠΛΩΜΑΤΟΥΧΟΣ ΛΟΓΟΘΕΡΑΠΕΥΤΗΣ
ΙΝΣΤΙΤΟΥΤΟΝ ΑΙΣΘΗΜΑΤΙΚΗΣ ΚΑΙ ΡΙΖΙΚΗΣ ΑΠΟΤΡΙΧΩΣΕΩΣ
Μαρκου Μπότσαρη 13
(ἐναντι τοῦ Ταμειυτηρίου)
Τηλ. 32.461-ΙΩΑΝΝΙΝΑ

ΚΩΝ. Γ. ΓΚΑΙΝΑΒΟΣ
ΧΕΙΡΟΥΡΓΟΣ ΟΔΟΝΤΙΑΤΡΟΣ
ΑΚΤΙΝΕΣ Χ.
Ἰατρεῖον Ποιότητας 116 Τηλ. Ἰατρείου 29.106
Οἰκίας Ἀκαδημίας 3 Τηλ. 24.675

ΚΩΝ/ΝΟΣ ΚΑΡΕΝΤΖΟΣ
ΧΕΙΡΟΥΡΓΟΣ ΟΤΟ–ΡΙΝΟ–ΛΑΡΥΓΓΟΛΟΓΟΣ
Χαρ. Τρικούπη 6 Ἰωάννινα
Τηλ. Ἰατρείου: 32.726
Οἰκίας 36.180
Ὧρες Ἰατρείου 4-8 τό απόγευμα

ΚΩΣ. Π. ΜΟΥΛΙΑΣ
ἸΑΤΡΟΣ ΑΚΤΙΝΟλΟΓΟΣ –ΡΑΔΙΟλΟΓΟΣ
Προέκταση Τρικούπη 3
Τηλ. Ἰατρείου 27.665
Οἰκίας 28.430

Δρ. ΑΘ. Ν. ΚΑΜΠΟΥΡΗΣ
ΧΕΙΡΟΥΡΓΟΣ ΟΦΘΑΛΕΙΚΟΣ ΟΡΘΟΠΕΔΙΚΟΣ ΠΑΙΔΩΝ
Σπουδάσας καὶ εἰδικευθεὶς στην Αυστρία 28ης Οκτωβρίου 45 Ἰωάννινα Τηλ. Ἰατρείου 27.459. Τηλ. Οἰκίας 27.262 ΙΩΑΝΝΙΝΑ

ΝΙΚΟΣ ΓΙΩΤΗΣ
ΕΙΔΙΚΟΣ ΠΑΘΟλΟΓΟΣ
Σκουμπουρδῆ 8 (απέναντι Ξενοδοχείου Παλλάδιον)
Τηλ. ἰατρείου 34.990 οἰκίας 32.333

ΑΓΓΕΛΟΣ Δ. ΠΙΚΟΣ
ΧΕΙΡΟΥΡΓΟΣ ΟΤΟΡΙΝΟΛΑΡΥΓΓΟΛΟΓΟΣ
Ἰατρεῖα: Μπότσαρη 29
Δέχεται: καθημερινῶς 5-8
Σάββατο 9-12 Τηλ. 24.206

Β.ΤΖΙΑΛΑΑ-ΔΑΦΝΗ
ἸΑΤΡΟΣ ΠΑΘΟλΟΓΟΣ ΡΕΥΜΑΤΟλΟΓΟΣ
Τακτικόν μέλος τής Ἑλληνικής Ρευματολογικής Ἑταιρείας
Ἰατρεῖον Δαγκλή 14 Τηλ. 33.384
Οἰκία Μιχ. Ἀγγέλου 7
Τηλ. 33.486
Ὧρες ἐργασίας: 9-11 τό πρωί καὶ 5.30 - 8 τό απόγευμα

ΘΩΜΑΣ Ι. ΛΕΤΤΑΣ
ἸΑΤΡΟΣ ΜΙΚΡΟΒΙΟλΟΓΟΣ
Εγγυητήρ
Ε Βιοχημικό - Αιματολογικό Μικροβιολογικό Ανοσοβιολογικό
28ης Οκτωβρίου 30
Τηλ. ΙΑΤΡΕΙΟΥ 36.626
ΟΙΚΙΑΣ 31.971

ΑΝΤΩΝΙΟΣ ΡΑΠΤΗΣ
ἸΑΤΡΟΣ ΕΙΔΙΚΟΣ ΠΑΘΟλΟΓΟΣ
Πτυχιούχος του Πανεπιστημίου του Μονάχου
οἰκία Πουτέτση 23
Τηλ. οἰκίας 30.649
Ἰατρεῖο 28ης Οκτωβρίου 22
Τηλ. ἰατρείου 30.650

Δ. ΠΑΠΑΝΙΚΟλΑΟΥ
ΧΕΙΡΟΥΡΓΟΣ
ΟΤΟ–ΡΙΝΟ–ΛΑΡΥΓΓΟΛΟΓΟΣ
ΙΑΤΡΕΙΟ: Χαρ. Τρικούπη 10
Τηλ. 35.913
ΔΕΧΕΤΑΙ: Κάθε μέρα εκτός Σαββάτου

ΜΑΡΘΑ ΠΑΠΑΚΩΣΤΑ –ΚΑΤΣΑΝΟΥ
ἸΑΤΡΟΣ ΠΑΙΔΙΑΤΡΟΣ
Διδάκτωρ Πανεπιστημίου Σοβιετικής Ενώσεως
Ἰατρεῖο ΑΣΠΠΕΙΟΥ 12 (παραπλεύρως της Ἐπιλογής Ζωοπαμίας, πλησίον Γυαλί Καφενέ)
Τηλ. 33.888 οἰκίας 34.529
ΙΩΑΝΝΙΝΑ

ΒΙΕΣΛΑΒΑ–ΑΝΝΑ
ΤΖΙΝΤΟ - ΜΠΕΛΛΟΥ
ΜΑΙΕΥΤΗΡ–ΧΕΙΡΟΥΡΓΟΣ ΓΥΝΑΙΚΟλΟΓΟΣ
28ης Οκτωβρίου 19 Τοῦ ὀροφου
Τηλ. 29.331
Τηλ. οἰκίας 36.857

ΝΙΚΗ ΜΑλΑΜΟΥ –ΜΗΤΣΙΑ
ἸΑΤΡΟΣ ΚΥΤΤΑΡΟλΟΓΟΣ
ΤΕΖΤ Παπανικολάου.
Κυτταρολογικές ἐξετάσεις:
28ης Οκτωβρίου 45 3ος ὀροφος Διαμέρισμα 24 Τηλ. 29.884
Δέχεται καθημερινά 9–1 καὶ ἀπό ἑσπερας Τετάρτη, Παρασκευή 6–8

ΑΘΑΝ. Δ. ΕΥΑΓΓΕΛΟΥ
ΧΕΙΡΟΥΡΓΟΣ ΟΤΟΡΙΝΟΛΑΡΥΓΓΟΛΟΓΟΣ
ΔΕΧΕΤΑΙ ΚΑΘΕ ΜΕΡΑ
9–1 καὶ 6–8 μ.μ.
Ἰατρεῖα - Κλινική
28ης Οκτωβρίου 45

Το Τ.Ε.Ε. καταδικάζει την προκλητική ενέργεια του Ντενκτάς

Απο το Τ.Ε.Ε (τμήμα Ηπείρου) εκδόθηκε το παρακάτω ψήφισμα για την ανακήρυξη «ανεξάρτητου τουρκοκυπριακού κράτους».

****** ******* *******

Η Δ.Ε. του Τ.Ε.Ε ÷ Τ.Η., ύστερα απο την ανακήρυξη «ανεξάρτητου Τουρκουκυπριακού Κράτους», συνήλθε έκτακτα σε συνεδρίαση και αποφάσισε τα εξής:

ΘΕΩΡΕΙ ότι η παραπάνω πράξη είναι ενταγμένη στα γενικότερα επιθετικά σχέδια του Αμερικάνικου Ιμπεριαλισμού και του φασιστικού καθεστώτος του Εβρέν, χωροφύλακα του στο χώρο της Μέσης Ανατολής και της Ανατολικής Μεσογείου.

ΚΑΤΑΔΙΚΑΖΕΙ την απροκάλυπτη και εγκληματική ενέργεια του ενεργούμενου, της Άγκυρας, Ντενκτάς κατά του ενιαίου αδεσμευτου και ανεξάρτητου Κυπριακού Κράτους.

ΔΗΛΩΝΕΙ ότι συμπαρατάσσεται με την Κυβέρνηση της Αλλαγής και τον αδελφό Κυπριακό Λαό για την ανατροπή της παραπάνω γκαγκστερικής πράξης και την αποτροπή του διαμελισμού της μαρτυρικής Κύπρου.

ΚΑΛΕΙ τους Μηχανικούς της Ηπείρου, Κέρκυρας και Λευκάδας σε διαρκή επαγρύπνηση και αγώνα, στα πλαίσια της εθνικής ομοψυχίας, για να μην περάσουν τα σχέδια των Αμερικάνων και των ενεργουμένων των, εναντίον της Εθνικής μας Ανεξαρτησίας και επιβίωσης.

ΖΗΤΩ Η ΕΝΙΑΙΑ ΑΔΕΣΜΕΥΤΗ ΚΑΙ ΑΝΕΞΑΡΤΗΤΗ ΚΥΠΡΟΣ

Για τη Δ.Ε.
Ο Πρόεδρος
Πάνος Παππάς
Πολ. Μηχανικός

Ο Δ/ντης της «Ε» καταδικαστηκε σε 3 μηνες φυλακιση

ΔΙΚΑΣΤΙΚΑ

Σε φυλάκιση 3 μηνών εξαγορασθείσα προς 200 δρχ. την μέρα καταδικάστηκε χθές ο Δ/ντής της εφημερίδας Κώστας Καλτσής, απο το Τριμελές Εφετείο της πόλης μας, μετά απ' μήνυση που του υπέβαλλε η εκδότρια της εφημερίδας «Πρωϊνα Νέα» Αρετή Μαλάμη. Ο κ. Καλτσής, πρωτόδικα είχε καταδικαστεί σε φυλάκιση 3 μηνών.

Ο δ/ντής της «Ελευθερίας» με σχόλιο του καυτηρίαζε την σταση της εκδότριας των «Π.Ν.» κ. Αρετής Μαλάμη να ζητήσε απο εκπροσώπους της «Πανηπειρωτικής» χρήματα για να καλύψει ειδησεογραφικά στην εφημερίδα της τις εργασίες του συνεδρίου.

Στην απολογία του ο κατηγορούμενος, οπως και οι δημοσιογράφοι μάρτυρες υπεράσπισης κατεθεσαν ότι η ενέργεια της κ. Μαλάμη, τους έθιγε γιατί καμμία εφημερίδα δεν θα δεχόταν χρήματα για να καλύψει ένα συνέδριο, στο οποίο μάλιστα γίνονταν συζήτηση για Ηπειρωτικά θέματα.

Το δικαστήριο καταδίκασε τελικά τον κ. Καλτσή για εξύβριση (χρησιμοποιούσε στο σχόλιο του μερικές «σκληρές» λέξεις) με την ποινή που προαναφέραμε.

ΣΥΝΤΟΜΑ

ΑΘΗΝΑ, 17.- Συνελήφθη στη Χαλκίδα, ο Παν. Παπαγεωργίου, 62 ετών, γιατί επενέβη και απελευθέρωσε βιαίως τον γιο του Δημήτριο 33 ετών, που είχε συλληφθεί, απο χωροφύλακα, για τροχαία παράβαση, ο Δ. Παπαγεωργίου καταζητείται.

******* ***** *****

Στο Γενικό Κρατικό Νοσοκομείο Πατρών, πέθανε χθές ο Νικ. Χαραλαμπόπουλος 22 ετών, που είχε τραυματισθεί σοβαρά προ 3 ημερών, στη θέση Κεραμίδια Ηλείας, συνέπεια ανατροπής της δίκυκλης μοτοσυκλέττας, την οποία οδηγούσε.

Επισημανσεις

Η... ΑΓΩΝΙΑ ΤΗΣ ΔΕΞΙΑΣ ΓΙΑ ΤΗΝ ΑΔΕΔΥ

Μεγαλη αγωνία κατέχει τη Δεξιά για την τύχη της ΑΔΕΔΥ και την πορεία των δημοσιοϋπαλληλικών προβλημάτων που τόσα χρόνια δεν βρήκε τρόπο και χρόνο να τα λύσει.

Κόβετε υπέρ της εκπτωτης ηγετικής ομάδας που μέλη της έστειλαν αναφορες στη χουντα για τη δραση τους και υπηρεφανεύονταν για αυτό οπως καταγγέλθηκε στη συγκέντρωση των ΔΥ στην αίθουσα της ΕΗΜ.

Κόβετε γι αυτή «μαζικά» σωματεία φαντάσματα που αποτελούσαν και τα μέλη της ηγετικής εκπτωτης ομάδας διαγράφησαν οπως:

1) Πανελλήνια Ενωση Γυναικών Δημ. Υπαλλήλων μέλη 24
2) Σύλλογος Διοικητικών υπαλλήλων ΓΕ Χημείου κράτους μέλη 146
3) Σύλλογος υπαλλήλων υπηρεσίας Διοικητικού Υπ. Προεδρίας (υπήρχαν 24 Συλλογοι) και με επίτημα μέλη, σύνολο μέλη 70.
4) Ενωση Δημοσίων Υπαλλήλων Νομού Αργολίδας μέλη 21
5) Σύλλογος Υπαλλήλων Επιστημονικού - Διοικητικού Προσωπικού υπ. Γεωργίας μέλη 122
6) Ενωση Πτυχιούχων Εφοριακών σύλλογος νεκρός και αδρανής σφράγισμα
7) Πανελλήνια Ενωση Οδηγών μονίμων Δημοσίων Υπαλλήλων μέλη 75
8) Ενωση καθηγητών Αγωγής Ανωτ. Σχολών ΕΑΣΑ μέλη 25
9) Πανελλήνιος Σύνδεσμος τεχνικών Δημ. Υπαλλήλων υπ. Γεωργίας Β κατηγορίας μέλη 86
10) Ενωση Δημοσίων Υπαλλήλων Νομού Ηλείας μέλη 25
11) Πανελλήνιος Σύλλογος Πτυχιούχων Εργοδηγών Πολιτικής Αεροπορίας μέλη 56
12) Σύλλογος Διοικητικού Προσωπικού Σχολών Εκπαίδευσης διδακτικού προσωπικού μέλη 31
13) Σύλλογος Δημοσίων Υπαλλήλων Ναυστάθμου Κρήτης μέλη 65.

Αυτές και άλλες τέτοιες Α/βαθμιες και οχι Ββαθμιες συνολο 78, που δεν απαριθμούσαν ούτε 8.000 υπαλλήλους εκπροσωπούσαν 250.000 υπαλλήλους της χώρας και μιλούσαν για λογαριασμό τους.

Γιατί λοιπόν καμμιά «συνδικαλιστική οργάνωση» απο τις προηγούμενες που διαγράφησαν δεν αντέδρασε; Που ήταν λοιπόν η μαζικότητα τοὺς και η παρουσία τους); Σήμερα δημιούργησαν την ΑΣΕΔΟ (το Α στερητικό) δεν μας λένε όμως ποιές συνδικαλιστές οργανώσεις συμμετέχουν σ αυτή. Φυσικά ΚΑΜΜΙΑ. Απλώς αναπολώντας χαμένους γαλαζιους παράδεισους, μια και οι εργαζόμενοι τους έχουν γνωρίσει καλά.

Το ρόλο όμως της κάλυψης αυτού του κενού ανέλαβε η πολτική Δεξιά και μετά μιλάει για μή κοματικοποίηση του συνδικαλιστικού κινήματος!!!

Αλλά ας εκ οικείων τα θέλη. Η ΔΑΣΠ (Χιώτης) κατηγορει απο την εφημερίδα της «Ελεύθερα συνδικάτα» την ΑΔΗΣΚ (Καρακίτσος) (ΔΑΣΠ και ΑΔΗΣΚ, συν/κές, παρατάξεις της δεξιάς), τον Οκτωβρη του 83, ότι «ανύπαρκτοι είναι (για την ΑΔΗΣΚ όσοι επεβλήθηκαν σε συνδικαλιστικά αξιώματα δυνάμει εξουσίας χωρίς κανέανς να ρωτήσει τους εργαζόμενους, με έκτακτη νομοθεσία και διορισμούς»

Αυτά και άλλα πολλά οἱ Δημόσιοι υπάλληλοι των Γιαννίνων τα κατάγγειλαν με μακροσκελή καταγγελία τους στις εφημερίδες του /θυνη 1982 που ήταν λοιπόν τότε οι πάτρονες και προστάτες τους.

Στη συζήτηση του θέματος για την Κύπρο

ΑΠΟΚΑΛΥΦΘΗΚΕ Η ΔΕΞΙΑ ΣΤΟ ΔΗΜΟΤΙΚΟ ΣΥΜΒΟΥΛΙΟ

ΔΗΜΟΤΙΚΟ ΣΥΜΒΟΥΛΙΟ

Απογυμνώθηκαν προχθές οι σύμβουλοι της δεξιάς μειοψηφίας του Δημοτικού Συμβουλίου πέταξαν απο το προσωπό τους την μάσκα της ανεξαρτησίας που απο καιρό την χρησιμοποιούσαν σαν επιχείρημα και έβγαλαν στην φόρα το τι πραγματικά πιστεύουν.

Αυτά έγιναν στη συζήτηση του Δημοτικού Συμβουλίου για την ανακήρυξη απο τον Ντενκτάς του κατεχόμενου Κυπριακού εδάφους σαν αυτόνομο κράτος και την θέση του Σώματος πάνω στο θέμα αυτό.

Στη πορεία της συζήτησης οι Σύμβουλοι της μειοψηφίας αποκαλύφθηκαν.

Ξεγυμνώθηκαν μπροστά στα μάτια των Γιαννιωτών που τους ψήφισαν και έδειξαν καθαρά τι πιστεύουν και τι αντιπροσωπεύουν.

Πάνω σ ένα τεράστιο εθνικό θέμα, απέναντι σε μια ενέργεια που δέχτηκε τη γενική κατακραυγή όλης της υφηλίου προσπάθησαν να μην θολώσουν τα νερά της... πατροπαράδοτης φιλίας μεταξύ Η.Π.Α. και Ελλάδας.

Δέχτηκαν έμμεσα την στάση που πήραν, μια στάση η οποία καταμαρτυρείται απο αυτά που είπαν ότι η Ελλάδα θα πρέπει να κάνει την εξωτερική πολιτική της σε εξάρτηση με τα αμερικάνικα συμφέροντα και κάτω απο τις αμερικάνικες καθοδηγήσεις.

Πιστοί δογματικοί στο ανήκουμε στην Δύση δεν μπόρεσαν να διαβλέψουν ότι η ενέργεια του Τουρκοκύπριου ηγέτη Ντενκτάς δεν θα γινόταν αν δεν υπήρχε η υποστήριξη των αμερικάνων.

Αρκέστηκαν στο να παραθέτουν μια σειρά κατηγοριών ενάντια στην εξωτερική πολιτική της κυβέρνησης του ΠΑΣΟΚ το οποίο θεώρησε έμμεσα σαν υπεύθυνο της σημερινής κατάστασης.

Άρχισε να κατηγορεί την Σοβιετική Ένωση μια χώρα που κάθε άλλο παρά προβλήματα δημιουργεί στην Ελλάδα τουλάχιστον.

Τελικά στο κείμενο του ψηφίσματος ήθελε να περάσει μια τέτοια πολιτική η οποία δεν θα βρισκόταν αντίθετη με τα συμφέροντα της Δύσης και των αμερικάνων. Μια πολιτική που τελικά απορρήφθηκε απο την πλειοψηφία των δημοκρατικών δυνάμεων.

Οι θέσεις της πλειοψηφίας πάνω στο θέμα αυτό ήταν ξάστερες και καθαρές και θεώρησαν την ενέργεια ωμή παράβαση του διεθνούς δικαίου και ότι γίνετα κάτω απο την καθοδήγηση των σωβινιστών της Άγκυρας τη υλική και ηθική υποστήριξη των Η.Π.Α.

Ότι η ενέργεια αυτή αποβλέπει στην εξυπηρέτηση των γενικών στρατηγικών σχεδίων του ΝΑΤΟ στο χώρο της Μεσογείου και της Μέσης Ανατολής.

Ότι οι τωρινές εξελίξεις μπορούν να συνδυαστούν άμεσα με τις θετικές πρωτοβουλίες της ελληνικής κυβέρνησης στην εξωτερική πολιτική που αποτελούν «καρφί στο μάτι» των αμερικανικών συμφερόντων.

Ότι η ενέργεια αυτή είναι πρόκληση στις φιλειρηνικές δυνάμεις της περιοχής και υπονομεύουν την ύφεση.

Ότι η ελληνική κυβέρνηση θα πρέπει να πάρει τις αποφάσεις που χρειάζοντα και γιατί όχι να ζητήσει την έξοδο της χώρας απο το ΝΑΤΟ σε περίπτωση που δεν βρεθεί άμεση λύση.

Απέναντι λοιπόν σ αυτές τις θέσεις η μειοψηφία μιλούσε ότι η ενέργεια αυτή είναι αποτέλεσμα της καλής τουρκικής διπλωματίας η οποία δεν τα χαλάει με τους πατρώνες της, και της κακής ελληνικής.

Έφθασαν μάλιστα στο σημείο να εννοήσουν ότι υπάρχει σήμερα στην Ελλάδα εσωτερική ανωμαλία, ότι δεν φταίει η Αμερική, ότι χάσαμε τα διεθνή ερίσματα γιατί δεν ακολουθούμε πιστά την Δύση κάτι που κάνει η Τουρκία μια και πιστεύει στο δόγμα του «ανήκομεν εις την Δύσην».

Σε κάποια στιγμή η δεξιά μειοψηφία όταν πια με την στάση της προκάλεσε την επίθεση μελών της πλειοψηφίας κατάθεσε στο Προεδρείο έγγραφη δήλωση με την οποία διαμαρτύρονταν ότι δεν την προστατεύει όσο χρειάζεται απο ορισμένους συμβούλους και ότι παραμένει στη συζήτηση μόνο και μόνο γιατί το θέμα είναι εθνικό.

Τελικά το ψήφισμα, το κείμενο του οποίου κατέβασε ο Νίκος Ζαρμπαλάς, ψηφίστηκε απο την πλειοψηφία και την παράταξη του κ. Φίλιου.

ΠΟΛΥΤΕΧΝΕΙΟ

Ένα δεύτερο μεγάλο θέμα που συζητήθηκε στη συνεδρίαση ήταν και η επέτειος του Πολυτεχνείου.

Αρχικά όλες οι πτέρυγες του σώματος μίλησαν για την ηρωϊκή αντίσταση των φοιτητών στα μαύρα χρόνια της ξενοκίνητης στρατοφασιστικής χούντας.

Αναφέρθηκαν στη σημασία της εξέγερσης των φοιτητών ενάντια στην δικτατορία που υποστηριζόμενη απο τους αμερικάνους είχε εκμηδενίσει κάθε έννοια δημοκρατίας.

Μίλησαν για τεράστια εντύπωση που προκάλεσε σ όλο τον κόσμο ο αγώνας των Ελλήνων φοιτητών που ζητούσε ελευθερία εθνική ανεξαρτησία.

Και όμως ακόμη και αυτή την αντίσταση των φοιτητών που είχαν σαν όπλα μόνο το θάρρος τους, το γυμνό κορμί τους, την θέληση για ελευθερία βρέθηκε άνθρωπος απο την παράταξη της μειοψηφίας να την αμφισβητήσει έμμεσα.

Συγκεκριμένα ο κ. Λέκκας ισχυρίστηκε ότι κανένας δεν σκοτώθηκε στο Πολυτεχνείο. Και όμως υπάρχουν ακόμη άνθρωποι που πορομένοι απο προκαταλήψεις δεν μπορούν να δούν την αληθινή πραγματικότητα.

Το σχετικό ψήφισμα που εκδόθηκε και που δημοσιεύεται σε άλλη στήλη αναφέρει μεταξύ άλλων ότι το Δημοτικό Συμβούλιο Ιωαννίνων αποτίει φόρο τιμής στους αγωνιστές και τα θύματα της δικτατορίας.

Σ όλους εκείνους που αγωνίστηκαν και θυσιάστηκαν στην ηρωϊκή εξέγερση του Πολυτεχνείου. Διαδηλώνει την πίστη του για τα ιδανικά της δημοκρατίας της Εθνικής Ανεξαρτησίας της ειρήνης.

ΣΠΥΡΟΣ ΘΕΜΕΛΗΣ

Ρίχνουν τα βάρη στη κυβέρνηση(!) για την ενέργεια Ντενκτάς

ΨΗΦΙΣΜΑ

Η Διοικούσα Επιτροπή της Ένωσης Δήμων και Κοινοτήτων Νομού Ιωαννίνων,

Αποδοκιμάζει με αγανάκτηση το νέο Πραξικόπημα σε βάρος του Κυπριακού Λαού και της ακεραιότητας της Μεγαλονήσου και συμπαρίαστατα στον αγώνα για μια Κύπρο ενιαία και ανεξάρτητη.

Το ψήφισμα να σταλεί:
1. Πρόεδρο Κυβερνήσεως
2. Πρόεδρο Κυπριακής Δημοκρατίας
3. Γενικό Γραμματέα ΟΗΕ.
4. Κ.Ε.Δ.Κ.Ε.
5. Να δημοσιευθεί στον ημερήσι Τοπικό Τύπο

Ιωάννινα 17 Νοέμβρη 1983
Η ΔΙΟΙΚΟΥΣΑ ΕΠΙΤΡΟΠΗ
Ο ΠΡΟΕΔΡΟΣ
ΤΑ ΜΕΛΗ

ΦΙΛΑΡΜΟΝΙΚΗ ΔΗΜΟΥ ΙΩΑΝΝΙΤΩΝ

Κάνουμε γνωστό ότι απ την 1η Δεκέμβρη θα λειτουργήσει χορευτικό συγκρότημα. Η ίδρυσή του απ τη Φιλαρμονική του Δήμου μας ανακοινώθηκε απ τον περασμένο Σεπτέμβρη.

Στο χορευτικό συγκρότημα μπορούν να πάρουν μέρος παιδιά (αγόρια και κορίτσια) 14 χρονών και άνω. Αρχικά θα λειτουργήσουν δύο τμήματα και στη συνέχεια κι άλλα.

Εγγραφές γίνονται κάθε μέρα στο παλιό Δημαρχειο (σημερινό Ωδείο) απο 18–30 Νοέμβρη.

Καλούμε τη νεολαία της πόλης μας να πάρει μέρος σ αυτή την προσπάθεια.

Για το Διοικητικό Συμβούλιο
της Φιλαρμονικής
Ο ΠΡΟΕΔΡΟΣ
ΛΕΥΤΕΡΗΣ ΓΚΛΙΝΑΒΟΣ

ΔΕΝ ΕΟΡΤΑΖΕΙ

Την Δευτέρα 21η Νοεμβρίου εορτήν των Εισοδίων της θεοτόκου δεν εορτάζει ούτε δέχεται επισκέψεις:

–Η κ. Παναγιώτα Παππά - Διαμάντη, Οπλ. Πουτέτση 13.

Μηνιγγίτιδα χτύπησε 5χρονη

ΠΑΤΡΑ, 17. Κρούσμα μηνιγγίτιδας σημειώθηκε χτες στο νηπιαγωγείο του Στρούμπειου σχολείου της Πάτρας.

Θύμα η Βασιλική Παπαθανασοπούλου, πεντέμισι χρόνων, που μεταφέρθηκε στο νοσοκομείο «Σωτηρία» της Αθήνας, λόγω της σοβαρότητας της κατάστασής της.

Εξάδυμα... Βελγάκια

ΒΡΥΞΕΛΛΕΣ, 17. Εξάδυμα, τρία αγόρια και τρία κορίτσια γεννήθηκαν χτες στην πόλη Μπρυζ του Βελγίου. Τα νεογέννητα είναι καλά στην υγεία τους.

ΕΛΛΗΝΙΚΗ ΔΗΜΟΚΡΑΤΙΑ
ΔΗΜΟΣ ΙΩΑΝΝΙΤΩΝ
Δ/ΝΣΗ ΤΕΧΝ. ΥΠΗΡΕΣΙΩΝ
ΤΜΗΜΑ ΤΕΧΝΙΚΟ
ΑΡΙΘ. ΠΡΩΤ. 13023

ΓΝΩΣΤΟΠΟΙΗΣΗ

Γνωστοποιείται στους ενδιαφερόμενους ότι το Δημοτικό Συμβούλιο με την 165/83 απόφασή του πρότεινε:

Την επαναφορά του σχεδίου της πόλεως στα 260, 275, 276 & 277 ΟΤ περιοχής Αμπελοκήπων όπως αυτό συντάχθηκε αρχικά.

Η παραπάνω απόφαση με το σχετικό διάγραμμα βρίσκεται στην Τεχνική Υπηρεσία του Δήμου όπου οι ενδιαφερόμενοι μπορούν να λαμβάνουν γνώση και να κάνουν τυχόν ενστάσεις εναντίον της μέσα σε δέκα πέντε (15) μέρες απο τότε που θα δημοσιευθεί.

Ο ΔΗΜΑΡΧΟΣ
ΣΠΥΡΟΣ ΚΑΤΣΑΔΗΜΑΣ

ΕΤΗΣΙΟΝ ΜΝΗΜΟΣΥΝΟΝ

Τελούμεν την Κυριακήν 20ην Νοεμβρίου εις τον Ιερόν Ναόν Αγίου Νικολάου (Κοπάνων) ετήσιον μνημόσυνον υπέρ αναπαύσεως της ψυχής του προσφιλούς μας συζύγου, πατρός, αδελφού, πάππου και θείου.

ΓΕΩΡΓΙΟΥ ΚΑΡΝΑΒΑ

Η ΣΥΖΥΓΟΣ: Παναγιώτα Καρναβά
ΤΑ ΤΕΚΝΑ: Σωτήριος και Μαρία Καρναβά, Πηνελόπη και Θεοφάνης Μαντόπουλος, Βασίλειος και Άννα Καρναβά, Φίλιππος Καρναβάς.
ΟΙ ΑΔΕΛΦΟΙ: Διομήδης και Κωνστάντω Καρναβά
ΟΙ ΕΓΓΟΝΟΙ, ΟΙ ΑΝΕΨΙΟΙ, ΟΙ ΛΟΙΠΟΙ ΣΥΓΓΕΝΕΙΣ
Συλλυπητήρια θα δεχθούμε εις την αίθουσα της εκκλησίας.

12 Δεκεμβρίου οι βασικές αρχές για τις εξαγωγές

Τις βασικές κατευθύνσεις της εξαγωγικής πολιτικής της κυβέρνησης, καθώς και τις αρχές που θα διέπουν τα νομοσχέδια για την οργάνωση του εξωτερικού εμπορίου θα αναπτύξει στις 12 Δεκεμβρίου προς τους Ελληνες εξαγωγείς ο υπουργός αναπληρωτής Εθν. Οικονομίας κ. Κ. Βαΐτσος.

Ο κ. Βαΐτσος δήλωσε χτες ότι, για να σταματήσει ο... ελληνο-ελληνικός πόλεμος μεταξύ των εξαγωγέων στις αγορές του εξωτερικού, λαμβάνονται στις προσεχείς μέρες αποφάσεις για το θέμα της ΑΓΡΕΞ, που, όπως είναι γνωστό, έχει αναλάβει τον συντονισμό των προσπαθειών των εξαγωγικών φορέων των αγροτικών προϊόντων.

Δύο συγκεκριμένες προτάσεις, με στόχο να αξιοποιηθεί η περιορισμένη βελτίωση των εξαγωγών, που αναμένεται για το 1984, έκανε ο Πανελλήνιος Σύνδεσμος Εξαγωγέων. Με την υλοποίηση των προτάσεων αυτών υποστηρίζει ο σύνδεσμος, θα επιτευχθεί άμεση ανάκαμψη και πιστεύεται ότι το ύψος των εξαγωγών θα φτάσει στα επίπεδα που είχαν διαμορφωθεί κατά το 1980.

Οι προτάσεις αυτές, που έχουν υιοθετηθεί από το Γενικό Συμβούλιο του Πανελλήνιου Συνδέσμου Εξαγωγέων, δημοσιεύονται στο δελτίο του συνδέσμου και είναι οι εξής:

● Η συνέχιση και ολοκλήρωση της συναλλαγματικής πολιτικής, που εφαρμόζεται από τις αρχές Αυγούστου, και η διατήρησή τους για όσο διάστημα οι διαφορές των επιπέδων πληθωρισμού μεταξύ της Ελλάδος και των εταίρων της θα είναι μεγάλες.

● Η άμεση ενίσχυση των εξαγωγών ώς την πλήρη ανάκαμψή τους.

«Η εφαρμογή των δύο αυτών μέτρων - προσθέτει ο Πανελλήνιος Σύνδεσμος Εξαγωγέων - πρέπει να γίνει παράλληλα και ταυτόχρονα.

ΣΥΝΤΟΜΑ

ΡΟΔΟΣ, 17. Το Τριμελές Εφετείο της Ρόδου μείωσε χτες τι ποινές τριών κακοποιών, οι οποίοι τον περασμένο Ιούλιο είχαν εξαναγκάσει, με την απειλή όπλων, τον διευθυντή της τοπικής εφημερίδας «Δημοκρατική» να δημοσιεύσει ποινικώς κολάσιμο κείμενο. Συγκεκριμένα επέβαλε 9 μήνες φυλακή στον Ηλία Αντώνογλου, 32 χρόνων, 5 μήνες στον Αθαν. Περιστεράκη, 30 χρόνων και 4 μήνες στον Αυγουστή Αναστασάκη, 20 χρόνων. Πρωτοδίκως είχαν καταδικαστεί και σε 20 μήνες

Συσκέψεις για τις σχέσεις με την Ουγγαρία

Οι εξελίξεις των διμερών οικονομικών σχέσεων Ελλάδας - Ουγγαρίας κατά τον τελευταίο χρόνο και οι δυνατότητες για παραπέρα ανάπτυξη της συνεργασίας ανάμεσα στις δύο χώρες, είναι τα θέματα που συζητούνται στη δεύτερη σύνοδο της ελληνοουγγρικής διϋπουργικής επιτροπής οικονομικής, βιομηχανικής και τεχνικής συνεργασίας.

Η σύνοδος άρχισε προχτές σε επίπεδο εμπειρογνωμόνων και θα συνεχιστεί σήμερα και αύριο, με τη συμμετοχή του υπουργού Αναπληρωτή Εθνικής Οικονομίας κ. Κ. Βαΐτσου και του υφυπουργού Εξωτερικών Εμπορίου της Ουγγαρίας κ. Τίμπορ Μέλεγκα.

Κατσιφάρας: Να κοπούν τα δωράκια

Κατασπαταλήση του δημοσίου χρήματος γίνεται με τη διάθεση σοβαρών κονδυλίων, για την αγορά παιχνιδιών, που δίνονται τα Χριστούγεννα στά παιδιά εργαζομένων σε υπηρεσίες του Δημοσίου ή Νομικών Προσώπων Δημοσίου Δικαίου. Αυτό υποστηρίζει ο υπουργός Ναυτιλίας κ. Γ. Κατσιφάρας, που εισηγήθηκε στο Υπουργικό Συμβούλιο, την κατάργηση αυτού του εθίμου, που κοστίζει, κάθε χρόνο, 300 εκ. δρχ. Τα χρήματα αυτά, υποστηρίζει ο κ. Κατσιφάρας, θα μπορούσαν να διατεθούν για παραγωγικά έργα.

Στον ΟΛΠ, είπε ο υπουργός Ναυτιλίας, διατίθενται κάθε χρόνο 5.500.000 δρχ. για παιδικά δώρα.

Ο ΚΑΙΡΟΣ ΣΗΜΕΡΑ

Για σημερα Παρασκευη σε ολη τη χωρα προβλεπεται αυξημενη συννεφια με βροχες.

Αργοτερα ειναι πιθανον στην Δυτικη Ελλαδα να εκδηλωθουν και καταιγιδες.

Η ορατοτητα τοπικα θα ειναι περιορισμενη.

Οι ανεμοι στη Βορεια Ελλαδα θα πνεουν απο βορειοανατολικες διευθυνσεις μετριοι ενω στην υπολοιπη χωρα θα πνεουν απο νοτιες διευθυνσεις με την ιδια ενταση.

Η θαλασσα θα ειναι ταραγμενη.

Η θερμοκρασια θα κυμανθει στα βορεια πεδινα απο 5 μεχρι 11 βαθμους ενω στα υπολοιπα πεδινα απο 12 μεχρι 18 βαθμους.

Παντως η θερμοκρασια αργοτερα θα αρχισει να πεφτει απο την Βορεια Ελλαδα αλλα η πτωση θα γινει αισθητη κυριως το Σαββατο.

Για το Σαββατο τα κυρια χαρακτηριστικα του καιρου θα ειναι η επικρατηση σε ολη τη χωρα βορειων ανεμων που μαλιστα θα ενισχυθουν και η πτωση της θερμοκρασιας.

ΜΑΤΙΕΣ ΣΤΟΝ ΚΟΣΜΟ

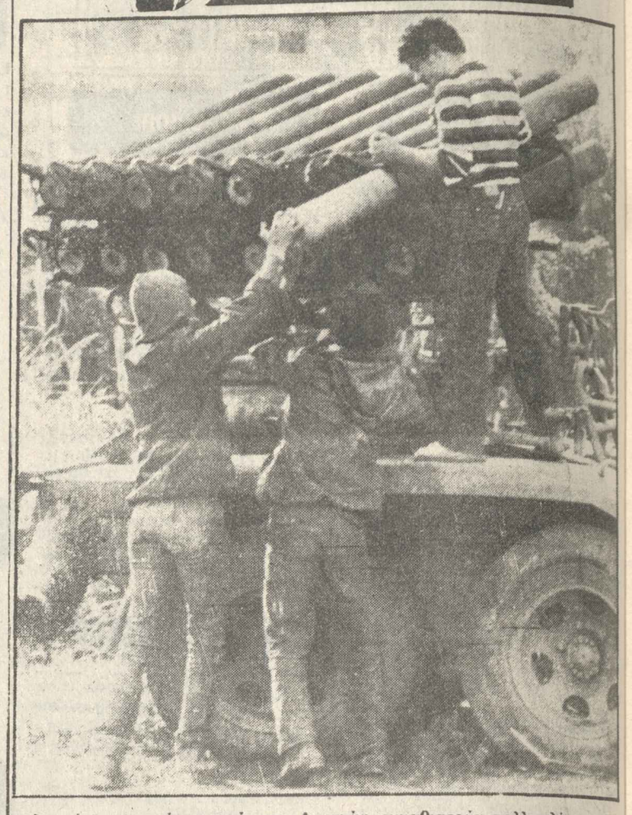

Παλαιστίνιοι μαχητές, πιστοί στον Αραφάτ, εγκαθιστούν πολλαπλές συστοιχίες ρουκετοβόλων στο κέντρο της Τρίπολης.

ΣΥΜΦΩΝΙΑ ΚΑΤΑΠΑΥΣΗΣ ΤΟΥ ΠΥΡΟΣ ΣΤΟΝ ΛΙΒΑΝΟ

ΤΡΙΠΟΛΗ ΛΙΒΑΝΟΥ, 17.- Ο Παλαιστίνιος ηγέτης Γιασάρ Αραφάτ ανακοίνωσε σήμερα ότι επιτεύχθηκε συμφωνία κατάπαυσης του πυρός, αφού κινήθηκε και στο τελευταίο οχυρό του στο Λίβανο, απο τους Παλαιστίνιους στασιαστές που υποστηρίζονται απο τους Σύρους, μετέδωσε ο κρατικός ραδιοφωνικός σταθμός του Λιβάνου.

Οι συγκρούσεις μεταξύ των αντιπάλων Παλαιστινιακών πλευρών αραιώσαν σήμερα τα ξημερώματα, καθώς οι στασιαστές της «Αλ Φαταχ» σταθεροποίησαν την κατάληψη του προσφυγικού στρατοπέδου Μπανταουι. Οι άνδρες του Αραφάτ, υποχώρησαν προς τη βόρεια περιφέρεια της Τρίπολης, έχοντας εγκαταλείψει θέσεις που κατείχαν στον παραλιακό δρόμο του Βορρά.

Ο κ. Αραφάτ διευκρίνισε ότι προηγήθηκαν έντονες αραβικές μεσολαβητικές προσπάθειες, αλλά δεν υπήρξε καμμιά σχετική ανακοίνωση απο το αντίπαλο παλαιστινιακό στρατόπεδο.

Πηγές ασφαλείας μετέφεραν ότι οι δύο παλαιστινιακές πλευρές αντάλλαξαν σήμερα το πρωΐ, για μικρό χρονικό διάστημα, πυρά πυροβολικού, στην περιοχή ανάμεσα στον αυτοκινητόδρομο του βορρά και στην νότια είσοδο του στρατοπέδου Μπαναουί.

Εξάλλου, αυτόπτες μάρτυρες κατέθεσαν ότι αεροπλάνα άγνωστης εθνικότητας πέταξαν πάνω απο την Τρίπολη στη διάρκεια της νύχτας, χωρίς να διενεργήσουν βομβαρδισμούς.

Στο μεταξύ, ο φιλολίβυος ηγέτης του «λαϊκού μετώπου για την απελευθέρωση της Παλαιστίνης - Γενική Διοίκηση» Αχμεντ Τριμπριλ, δήλωσε ότι γι αυτόν η μάχη εναντίον του Αραφάτ «τελείωσε» - υπονοώντας ότι ο Παλαιστίνιος ηγέτης παραδόθηκε.

Νωρίτερα ο Γιασέρ Αραφάτ σε συνέντευξη του προς το Γαλλικό πρακτορείο δήλωσε «πως θα πολεμήσουμε μέχρι τέλους, δεν έχουμε άλλη επιλογή απο το να συνεχίσουμε. Οι δηλώσεις αυτές έγιναν την επομένη της κατάληψης απο τους αντιπάλους του του στρατοπέδου Μπανταουι, τελευταίο οχυρό των πιστών στον Αραφάτ.

Ο παλαιστίνιος ηγέτης πρόσθεσε ότι «οι Λίβυοι, οι Σύροι και οι Παλαιστίνιοι στασιαστές πολεμάνε τον παλαιστινιακό λαό και οχι το Ισραήλ. Είναι ντροπή».

Στο μεταξύ, ο βασιλιας Φαχντ της Σαουδικής Αραβίας κάλεσε τους Αραβες ηγέτες να αναλάβουν «αμέσως κοινή δράση» για να σταματήσουν την αιματηρή τραγωδία του Λιβάνου.

Π.Α.Ε.
ΠΑΣ ΓΙΑΝΝΙΝΑ

ΑΥΞΗΣΗ ΜΕΤΟΧΙΚΟΥ ΚΕΦΑΛΑΙΟΥ

Σύμφωνα με το Νόμο και το Καταστατικό, αυξάνεται το Μετοχικό κεφάλαιο της ΠΑΕ ΠΑΣ ΓΙΑΝΝΙΝΑ κατα οκτω εκατόμμυρια (8.000.000) δραχμές, δηλαδη απο 16.000.000 δρχ., που ειναι σημερα, σε 24.000.000 δραχμες. Θα εκδοθουν 8.000 μετοχες, με ονομαστικη αξια 1.000 δρχ και τιμη διαθεσεως 1.111 δρχ. τη μια.

Απο τις μετοχες αυτες, οκτακοσιες (800) ανηκουν στο ερασιτεχνικο σωματειο «ΠΑΣ ΓΙΑΝΝΙΝΑ» και οι υπολοιπες επτα χιλιαδες διακοσιες (7.200) θα διατεθουν στους Μετοχους.

Μεσα σε 20 ημερες, απο τη δημοσιευση αυτη, εχουν δικαιωμα προτιμησεως των 7.200 μετοχων, οι Ιδρυτες και Παλαιοι Μετοχοι και πρεπει να καταθεσουν δηλωση, στα Γραφεια της ΠΑΕ (Οπλ. Πουτέτση 23. Τηλ. 27.478) ανάλογα με τις μετοχες που κατεχουν σημερα. Κανένας δεν μπορει να αποκτησει μετοχες, ωστε μαζι με τις παλαιες, να εχει συνολικα παραπανω απο 4.800 μετοχες.

Μετά την παραπάνω 20ήμερη προθεσμία, οι αδιάθετες μετοχές, θα διατεθούν ελεύθερα στους φιλάθλους, φυσικά ή νομικά πρόσωπα...

Οι προεγγραφές αρχίζουν απο σήμερα, στα γραφεία της ΠΑΕ ή στις ανεγνωρισμένες Τράπεζες. **Η προθεσμία λήγει στις 22 Δεκεμβρίου 1983.** Μετά τη λήξη της προθεσμίας, τυχόν αδιάθετες μετοχές, θα διατεθούν μέχρι το νόμιμο χρονικό όριο εξαντλήσεως.

Δεν μπορούν να αποκτήσουν μετοχές, τα πρόσωπα που αναφέρονται στο άρθρο 7 Νομ. 879/79 (ποδοσφαιριστές, διαιτητές, προπονητές, κι αυτοί που έχουν πρακτορεία ΠΡΟ–ΠΟ, οι συζυγοί τους και τα παιδιά τους και οι γονείς τους).

Οι μετοχές είναι ονομαστικές και αμεταβίβαστες για μια τριετία.

Ιωάννινα 15.11.1983
Με την εντολή του Διοικ. Συμβουλίου
Ο ΠΡΟΕΔΡΟΣ
Νίκος Α. Αναστασίου
Ο ΕΝΤ. ΣΥΜΒΟΥΛΟΣ
Πύρρος Β. Γιαννάκος

ΔΕΗ – ΔΙΑΚΟΠΗ ΗΛΕΚΤΡΙΚΟΥ ΡΕΥΜΑΤΟΣ

Γνωστοποιεί