ΤΙΜΗ ΦΥΛΛΟΥ ΔΡΧ. 2

ΔΙΕΥΘΥΝΤΗΣ
ΣΤΕΦ. Ι. ΠΕΣΜΑΖΟΓΛΟΥ
(Στοὰ Πεσμαζόγλου)

ΓΡΑΦΕΙΑ 31-534
Στοὰ Πεσμαζόγλου. Τηλέφωνα : 22-711

ΟΡΟΙ ΣΥΝΔΡΟΜΩΝ

ΕΣΩΤΕΡΙΚΟΥ		ΕΞΩΤΕΡΙΚΟΥ	
Ἐτησία	Δρ. 720	Ἐτησία	£ 2.0.0
Ἑξάμηνος	» 360	Ἑξάμηνος	» 1.5.0
Τρίμηνος	» 180	Ἀμερικῆς	$ 12

ΕΞΑΣΕΛΙΔΟΣ

Η ΠΡΩΪΑ

ΑΘΗΝΑΙ ΕΤΟΣ ΙΒ'-ΑΡ 12-309

ΣΑΒΒΑΤΟΝ
11
ΣΕΠΤΕΜΒΡΙΟΥ 1937

Ἀνατολὴ ἡλίου 6.6'.— Δύσις 6.37'
Θεοδώρας ὁσίας, Εὐανθίας

ΔΙΑ ΤΗΝ ΑΣΦΑΛΕΙΑΝ ΤΗΣ ΜΕΣΟΓΕΙΟΥ

Εἰς τὸ Νυὸν τὰ πράγματα ἐξελίχθησαν γρήγορα καὶ τὸ ἀπόγευμα μὲ μίαν γοργὴν ὁμαλότητα, ἡ ὁποία ἐπιτρέπει πᾶσαν ἀγαθὴν ἐλπίδα διὰ τὴν ταχίστην καὶ ἀποτελεσματικὴν κατάπαυσιν μιᾶς πρωτοφανοῦς καταστάσεως εἰς τὴν Μεσόγειον, ἀπειλούσης αὐτὴν ταύτην τὴν εἰρήνην.

Διὰ πρώτην, ἴσως, φορὰν εἰς μίαν διεθνῆ Διάσκεψιν τοιαύτης σπουδαιότητος δὲν ἐσημειώθησαν ἀγονοι ἀπεραντολογίαι καὶ ἐπεδείχθη τόση ὁμοφωνία. Ἐντὸς βραχυτάτου χρόνου ἐξελέγη παμψηφεὶ πρόεδρος τῆς Διασκέψεως ὁ Γάλλος ὑπουργὸς τῶν Ἐξωτερικῶν. Ἐπιστεύτο γενικῶς — καὶ ἀνεγράφη μάλιστα ἀπὸ ἑνὰς ἐφημερίδας πρὸ τῆς Διασκέψεως— ὅτι θὰ προήδρευεν αὐτὸς ὁ ἐπὶ τῶν Ἐξωτερικῶν ὑπουργὸς τῆς Ἀγγλίας κ. Ἤντεν, ὡς ἀντιπρόσωπος τῆς μεγαλυτέρας ναυτικῆς Δυνάμεως, ἀκόμη δὲ καὶ διότι ἡ Ἀγγλία ἐθεωρεῖτο ὡς μετριοπαθεστέρα τῆς Γαλλίας εἰς τὰς ἐκδηλώσεις τῆς ἐξωτερικῆς αὐτῆς πολιτικῆς. Φαίνεται ὅμως ὅτι, κατὰ τὰς μακροτάτας προχθεσινὰς συνομιλίας τοῦ κ. Ἤντεν μετὰ τῶν κυβερνητῶν τῆς Γαλλίας, ἐν Παρισίοις, αἱ ὁποῖαι ἐγένοντο μετὰ τὴν ἀνακοίνωσιν τῶν ἀπαντήσεων τῆς Ἰταλίας καὶ τῆς Γερμανίας, ἐκανονίσθησαν μέχρι καὶ τῆς τελευταίας ἀκόμη λεπτομερείας τὰ τῶν χθεσινῶν ἐν Νυὸν συζητήσεων καὶ κατηρτίσθη σχέδιον ἐργασίας, τόσον πρακτικόν, ἀποτελεσματικόν, λογικὸν καί, πρὸ πάντων, τόσον σύμφωνον πρὸς τὰ διεθνῆ θέσμια καὶ τὰς διεθνεῖς περὶ ὑποβρυχίων συμβάσεις, ὥστε νὰ καθίστανται περιττοὶ αἱ μακραὶ συζητήσεις καὶ νὰ καταστῇ δυνατὴ ἡ ἄμεσος ἐφαρμογή των.

Οὕτως ὁ κ. Ντελμπός, ἐκφράσας ὡς πρόεδρος τῆς Διασκέψεως τὴν λύπην του διὰ τὴν ἄρνησιν τῆς Ἰταλίας καὶ τῆς Γερμανίας ὅπως ἀποδεχθοῦν τὴν πρόσκλησιν, δὲν ἔλειψε νὰ ὑπογραμμίσῃ ὅτι αἱ δύο αὐταὶ Δυνάμεις ἐδείχθησαν πρόθυμοι νὰ συζητήσουν ἐπὶ τοῦ θέματος τῆς ἀσφαλείας τῆς Μεσογείου, ἀλλ' ἐντὸς ἑτέρου πλαισίου —εἰς τὴν ἐν Λονδίνῳ Ἐπιτροπὴν μὴ Ἐπεμβάσεως. Ἀλλ' ὁ κ. Ντελμπὸς ἐπένυσε τὴν ἀνάγκην τῆς λήψεως ἐπειγουσῶν ἀποφάσεων, αἱ ὁποῖαι θὰ ἠτο ἀδύνατον νὰ ληφθοῦν εἰς τὴν Ἐπιτροπὴν μὴ Ἐπεμβάσεως, λόγῳ τοῦ δυσκινήτου τῆς ὀργανώσεώς της. Ἡ δυσκινησία αὐτὴ καὶ ἡ εὐκολία, μεθ' ἧς τὰ ζητήματα ἀπετελματοῦντο εἰς αὐτήν, κατεδείχθη κυρίως ὅταν, ἐνῷ πάντες εἶχον ἀποδεχθῇ τὸ βρετανικὸν σχέδιον διὰ τὸν ἱσπανικὸν ἔλεγχον, ἠγέρθη τὸ ζήτημα τῆς προτεραιότητος τῆς ἀναγνωρίσεως τῆς ἰδιότητος τοῦ ἐμπολέμου εἰς τοὺς ἀληλομαχοῦντας ἐν Ἱσπανίᾳ καὶ ἡ περαιτέρω συζήτησις ἀπέβη ἀδύνατος, τῆς ἐπιτροπῆς περιπεσούσης εἰς λήθαργον. Ἡ πρόσφατος αὐτὴ πεῖρα δὲν ἦτο, βέβαια, προωρισμένη νὰ συμβάλῃ εἰς τὴν παραδοχὴν τῆς προτάσεως διὰ τὴν ἀφύπνισιν τῆς Ἐπιτροπῆς μὴ Ἐπεμβάσεως, μάλιστα, ὑποδηθείσης τὴν τελευταίαν ὥραν τῆς προτεραίας τῆς ἡμέρας, ἡ ὁποία ὡρίσθη διὰ τὴν Μεσογειακὴν Διάσκεψιν.

Ὁ πρόεδρος τῆς Διασκέψεως ἐξέφρασε τὴν ἐλπίδα ὅτι αἱ ἀποσιαζουσαι Δυνάμεις θὰ προσήρχοντο ἐν τέλει εἰς αὐτήν. Τοῦτο, ἀπὸ πρακτικῆς ἀπόψεως, φαίνεται ἐξαιρετικῶς δύσκολον, δεδομένου ὅτι ἡ διάρκεια τῆς Διασκέψεως θὰ εἶνε βραχυτάτη, ὅπως ἀπεδείχθη ἐκ τοῦ τρόπου, κατὰ τὸν ὁποῖον ἐπελήφθη χθὲς τοῦ ἔργου της. Ἀπομένει, πάντως, ὡς ἀπόδειξις τῶν διαθέσεων ὅλων τῶν μετεχόντων αὐτῆς, ἡ κατηγορηματικὴ δήλωσις τοῦ κ. Ἤντεν, ὅτι αἱ ἀποσιάζουσαι Δυνάμεις θὰ τηρηθοῦν ἐνήμεροι τῶν ληφθησομένων ἀποφάσεων καὶ τῶν συζητήσεων, ἐξ ὧν αὐταὶ μέλλουν νὰ προκύψουν.

Αἱ ἀποφάσεις αὐταὶ δὲν εἶνε δυνατόν, παρὰ νὰ τύχουν τῆς ἀποδοχῆς ἐγκρίσεως τῶν Δυνάμεων, αἱ ὁποῖαι ἐκρίναν ὅτι δὲν ἠδύναντο νὰ μετάσχουν τῆς Διασκέψεως. Θὰ στηρίζωνται ἐπὶ τοῦ διεθνοῦς δικαίου, καὶ τῆς συμβάσεως περὶ δράσεως τῶν ὑποβρυχίων, τὴν ὁποίαν ἔχουν ὑπογράψει καὶ ἡ Ἰταλία καὶ ἡ Γερμανία καὶ θὰ ἀποβλέπουν εἰς τὴν ἐξασφάλισιν τῶν ἐμπορικῶν σκαφῶν ὅλων τῶν κρατῶν τῶν μὴ ἐχόντων καμμίαν ἀνάμιξιν εἰς τὰς διαμάχας τῶν Ἱσπανῶν, ἐναντίον ἐπιθέσεων ἀγνώστων ὑποβρυχίων ἢ ἀεροπλάνων. Κατὰ συνέπειαν, αἱ ἀποφάσεις τῆς Μεσογειακῆς Διασκέψεως δὲν θὰ ἀποτελοῦν καμμίαν ἁπλῆν προσυμφωνίαν πρὸς περαιτέρω συζητήσεις, οὔτε θὰ ἔχουν συμβουλευτικὸν χαρακτῆρα. Θὰ εἶνε ἀποφάσεις θετικαί, ὁριστικαὶ καὶ ἀμέσως ἐκτελέσιμοι. Ἡ Διάσκεψις — κατὰ τὴν χαρακτηριστικωτάτην Ἀγγλικὴν ἔκφρασιν — δὲν πρόκειται νὰ ἐξετάσῃ μετὰ λεπτολόγου ἐρευνητικότητος εἰς ποίαν ἐθνικότητα ἀνῆκον τὰ ἐκνόμως μέχρι τοῦδε δράσαντα εἰς τὴν Μεσόγειον ὑποβρύχια, ἀλλὰ νὰ καταστήσῃ τοῦ λοιποῦ ἀπολύτως ἀδύνατον τὴν ἐπανάληψιν ὁμοίων ἐκδηλώσεων καὶ νὰ ἐξασφαλίσῃ τὴν ἐλευθέραν ναυσιπλοΐαν εἰς τὴν Μεσόγειον.

Τοῦτο ἀκριβῶς ἐπιθυμοῦν ὅλαι αἱ Μεσογειακαὶ χῶραι, μεταξὺ τῶν ὁποίων καὶ ἡ Ἑλλάς. Καὶ ἡ ἔναρξις τῶν ἐργασιῶν τῆς Διασκέψεως εἰς τὸ Νυὸν πείθει ὅτι τοῦτο θὰ ἐπιτευχθῇ ἄνευ ἐπικινδύνων διὰ τὴν εἰρήνην χρονοτριβῶν.

Τέχνη καὶ Ζωή

Ἡ φιλοσοφικὴ ἱστορία

Διάφορα συστήματα

Τώρα τελευταῖα ποὺ δημοσιεύθηκε ἡ μεγάλη Ἱστορία τῆς γαλλικῆς φιλοσοφίας τοῦ Ἀλβέρτου Τιμποντέ φάνηκε καθαρὰ πόσο μεγάλη σημασία εἶχεν ἡ διδασκαλία του γιὰ τὰ γαλλικὰ γράμματα καὶ πόσο γόνιμη ἦταν ἡ κριτική του. Ὁ Τιμποντὲ ἦταν πρῶτα φιλολογικὸς συνεργάτης σὲ πολλὲς ἐφημερίδες καὶ περιοδικὰ καὶ ὕστερα ἔγινε καθηγητὴς τῆς φιλολογικῆς ἱστορίας στὰ πανεπιστήμια τῆς Γενεύης καὶ τῆς Λωζάννης. Ἀκολουθοῦσε τὴν μέθοδο τῆς ἀναλυτικῆς κριτικῆς ποὺ εἶνε τόσο ριζικὰ ἀντίθετη πρὸς τὴν «ἐντυπωσιακὴ» κριτική, τὴν μόνη ποὺ δημιουργεῖ ζωηρὲς ἐντυπώσεις στὸ μέγα κοινόν. Καὶ αὐτὸς ἦταν ὁ λόγος ποὺ εἶχε μεγάλη ἐπίδραση στὰ γράμματα καὶ μεγάλη ἐκτίμηση στὸν διεθνῆ φιλολογικὸ κόσμο, χωρὶς ὅμως ποτὲ νὰ μπορέσῃ ν' ἀποκτήσῃ τὴ μεγάλη φήμη ποὺ τοῦ ἀξίζε.

Εἶχεν ἀσχοληθῆ μὲ τὴν ἴδια προσοχὴ καὶ στὴν παλιὰ φιλολογία, τὴν κλασικὴ καὶ τὴν ρωμαντική, καθὼς καὶ στὴν σύγχρονη, ποὺ τώρα ἐξελίσσεται. Καὶ ὁ σκοπὸς του ἦταν πάντα νὰ θγάζῃ ἀπὸ κάθε φιλολογικὸ ἔργο τὸ νόημά του, νὰ ξεκαθαρίζῃ τὶς ἰδέες του καὶ νὰ τὸ τακτοποιῇ σὲ μιὰ ὁρισμένη θέση γιὰ νὰ μπορῇ ὁ ἀναγνώστης νὰ σχηματίζῃ μιὰ καθαρὴ ἰδέα γιὰ τὴν σημασία τοῦ κάθε ἔργου καὶ τοῦ κάθε συγγραφέως. Ἔκανε, δηλαδὴ μιὰ συστηματικὴ ταξιθέτηση τῶν φιλολογικῶν ἀξιῶν καὶ τοῦ παρελθόντος καὶ τοῦ παρόντος καὶ ὁ ἀναγνώστης μποροῦσε νὰ ἔχῃ ἀπόλυτη ἐμπιστοσύνη στὴν φωτεινὴ κρίση του.

Αὐτὴ ἡ μέθοδος συμβαίνει τὸ παράξενο νὰ εἶνε ἀρκετὰ εὔκολη γιὰ τοὺς συγγραφεῖς τοῦ παρελθόντος καὶ πολὺ δύσκολη γιὰ τοὺς σύγχρονους συγγραφεῖς. Κι' αὐτὸ φαίνεται ὅτι προέρχεται ἀπὸ τὸ γεγονὸς ὅτι ὁ χρόνος εἶνε συνεργάτης τοῦ κριτικοῦ. Ὅσο περνάει ὁ καιρὸς καταστάλαζουν οἱ προσωπικὲς ἐντυπώσεις, παύει ὁ θόρυβος καὶ ἡ ρεκλάμα, ἐξασθενοῦν τὰ πάθη καὶ τὰ μίση, οἱ φιλίες καὶ τὰ συμφέροντα. Καὶ καθὼς λέγει ἕνας Γερμανὸς κριτικός, ὁ Σραΐντερ, ὁ θάνατος ἀποτυπώνει τὴν ἀφιλοκερδῆ του σφραγῖδα στὸ ἔργο τοῦ καθενὸς συγγραφέως. "Ἔτσι τὸ ἔργο νομίζει κανεὶς ὅτι συγκινεῖ μόνο του καὶ βρίσκει τὴ θέση ποὺ πρέπει νὰ ἔχῃ. Καὶ τὸ ἔργο τοῦ κριτικοῦ διευκολύνεται τρομερὰ ἀπὸ τὸν χρόνο, γιατὶ ἡ ἀλήθεια δὲν βρίσκει πειὰ γιὰ φανερωθῇ καμμιὰ ἀντίσταση μπροστά της.

Ἀλλὰ γιὰ τὰ σύγχρονα φιλολογικὰ ἔργα καὶ γιὰ τοὺς συγγραφεῖς ποὺ ζοῦν καὶ παράγουν, ἡ κριτικὴ εἶνε πολὺ δύσκολη. Συναντᾶ κάθε εἶδους ἐμπόδια. "Ἀνθρωποι ἀνάξιοι καὶ ἔργα ἀσήμαντα προκαλοῦν θόρυβο καὶ ἀποκτοῦν ἐπιτυχία ποὺ δὲν τὴν ἀξίζουν. Καὶ τὸ κοινὸν σχηματίζει μιὰ γνώμη, ποὺ εἶνε δύσκολο στὸν κριτικὸ νὰ τὴν ἀνατρέψῃ. Ὕστερα συμβαίνει καὶ τὸ ἀντίθετο. Συγγραφεῖς μὲ ἀξία παραγνωρίζονται, τὸ ἔργο των περνάει ἀπαρατήρητο, τὸ κοινὸν δὲν τὸ προσέχει, γιατὶ συμβαίνει νὰ μὴ ταιριάζῃ στὰ γοῦστα του καὶ νὰ μὴ ἱκανοποιῇ τὰ κέφια τῆς στιγμῆς. Καὶ ἔτσι πάλι δημιουργεῖται μιὰ ἐντύπωση δυσμενής, ἐνῷ ὁ κριτικὸς δὲν μπορεῖ νὰ τὴν μεταβάλῃ καὶ πρέπει νὰ περιμένῃ νὰ πέρασῃ ἀρκετὸς καιρὸς γιὰ νὰ βάλῃ τὰ πράγματα στὴ θέση τους.

Τὸ πειὸ σπουδαῖο ζήτημα γιὰ τὴν φιλολογικὴ ἱστορία καὶ τὸ πειὸ δύσκολο, ἀληθινὸς σκόπελος ποὺ πολλὲς φορὲς ματαιώνει τὶς καλύτερες προσπάθειες, εἶνε ἡ κατάταξη τοῦ ὑλικοῦ. Ἄλλοι ἐξετάζουν τὰ διάφορα θέματα κατὰ «εἴδος», χωριστὰ τὴ λυρικὴ ποίηση, χωριστὰ τὰ θεατρικὰ ἔργα, χωριστὰ τὰ ρομάντσα. Ἀλλ' αὐτὸς ὁ τρόπος εἶνε ὁ χειρότερος ἀπὸ ὅλους γιατὶ ἀποχωρίζει τοὺς συγγραφεῖς ἀπὸ τοὺς συγχρόνους των, κάνει ἀδύνατη τὴν ἐξέτασιν τῶν διαφόρων ἐκδηλώσεων, θγάζει τοὺς συγγραφεῖς ἔξω ἀπὸ τὸ φυσικό τους περιβάλλον. "Ενας ἄλλος τρόπος εἶνε ἡ ἐξέτασις ὅλης τῆς ἱστορίας κατὰ συγγραφεῖς ἀλλὰ κι' αὐτὸς ὁ τρόπος εἶνε ἐλαττωματικὸς γιατὶ μεταβάλλει μιὰ ἱστορία σὲ μιὰ σειρὰ πορτραίτων, σὲ ἕνα σύνολον χωριστῶν βιογραφιῶν ποὺ δὲν ἔχουν καμμιὰ ἀλληλουχία μεταξύ τους. Ἄλλος τρόπος εἶνε νὰ ἐξετασθοῦν τὰ διάφορα ἔργα κατὰ τὰς χρονικὰς περιόδους ποὺ ἔχουν παρουσιασθῆ. Χωρίζεται ἡ ἱστορία σὲ μεγάλες περιόδου ἡ δημιουργικὴ κίνησις βρίσκεται καὶ ἀναλύεται χωριστά.

Ἄλλο σύστημα, κι' αὐτὸ μεταχειρίζονται οἱ περισσότεροι, εἶνε τὸ μικτό. Κατὰ εἴδη καὶ κατὰ περιόδους. Κανένας ὅμως ἀπὸ ὅλους αὐτοὺς τοὺς τρόπους δὲν εἶνε ἀπόλυτα πιστὸς καὶ ὅλοι παρουσιάζουν μειονεκτήματα. Ὁ Τιμποντὲ βρῆκε ἕνα ἄλλο τρόπο δικό του ποὺ ἴσως νὰ εἶνε ὁ καλύτερος ἀπ' ὅλους. Χωρίζει τὴν ἱστορία σὲ «γενεὲς» καὶ ἐξετάζει τὴν κάθε γενεὰ χωριστά. Ἔτσι μπορεῖ καὶ παρουσιάζει πειὸ καθαρὰ τὰ κύρια χαρακτηριστικὰ σημεῖα τῆς κάθε μιᾶς γενεᾶς, τὴν κίνηση τῶν ἰδεῶν, τὶς αἰσθηματικὲς ροπές, τὰ γοῦστα τοῦ κοινοῦ καὶ τὶς προτιμήσεις του, ὅλες τὶς μεταβολὲς καὶ ὅλες τὶς ἀντιδράσεις κατὰ τῶν προγενεστέρων γενεῶν ποὺ παρουσιάζονται κάθε φορά. Δίνει δηλαδὴ μιὰ καλύτερη καὶ πειὸ πιστὴ εἰκόνα τῆς ἐξελίξεως στὴ φιλολογικὴ ζωή.

Ἡ ἱστορία ποὺ δημοσιεύθηκε τώρα δὲν εἶνε ὁλόκληρη. Εἶνε ἕνα κομμάτι μονάχα ποὺ ἀρχίζει ἀπὸ τὸ 1789 καὶ τελειώνει στὴν ἐποχὴ μας. Σ' αὐτὴ τὴν μεγάλη χρονικὴ περίοδο ὁ Τιμποντὲ ξεχωρίζει πολλὲς «γενεὲς» καὶ κάθε γενεὰ περιλαμβάνει περίπου εἴκοσι χρόνια. Ἔτσι παρουσιάζεται πρώτη ἡ γενεὰ τῶν τελευταίων κλασσικῶν, δηλαδὴ ἡ προεπαναστατικὴ καὶ ἡ ἐπαναστατικὴ γενεά, ἀπὸ τὸ 1789 ὡς τὸ 1820, ποὺ ἡ ἰκυριώτερα της φυσιογνωμία ἦταν ὁ μεγάλος ποιητὴς Ἀνδρέας Σενιέ. Ὕστερα ὁ Τιμποντὲ ἐξετάζει τοὺς ἀνθρώπους καὶ τὰ ἔργα τῆς ρωμαντικῆς γενεᾶς ποὺ φθάνει ὡς τὰ 1850. Ὕστερα τὴ γενεὰ ποὺ παρουσίασε τὴν ἀντίδραση κατὰ τοῦ ρωμαντισμοῦ καὶ δημιούργησε τὴ ρεαλιστικὴ σχολὴ καὶ τὴ νατουραλιστική. Ὕστερα ἔρχεται ἡ σειρὰ τῆς προπολεμικῆς γενεᾶς μὲ τὴ μεγάλη σχολὴ τοῦ συμβολισμοῦ καὶ στὸ τέλος ἡ σειρὰ τῆς σύγχρονης γενεᾶς. Ἔτσι ὁ ἀναγνώστης ἔχει μπροστά του ὅλη τὴν μεγάλη καὶ πολυσύνθετη εἰκόνα μιᾶς φιλολογικῆς ἀκμῆς ποὺ τώρα φαίνεται καθαρὰ πόσο μεγάλη εἶνε καὶ πόσο ἀνύψωσε τὸν γαλλικὸ πολιτισμό.

SER

ΠΡΟΣ ΑΝΤΙΜΕΤΩΠΙΣΙΝ ΤΗΣ «ΠΕΙΡΑΤΙΚΗΣ» ΔΡΑΣΕΩΣ

ΗΡΧΙΣΑΝ ΧΘΕΣ ΤΟ ΑΠΟΓΕΥΜΑ ΑΙ ΕΡΓΑΣΙΑΙ ΤΗΣ ΜΕΣΟΓΕΙΑΚΗΣ ΔΙΑΣΚΕΨΕΩΣ ΕΝ ΝΥΟΝ

ΑΙ ΑΓΟΡΕΥΣΕΙΣ ΤΩΝ κ.κ. ΝΤΕΛΜΠΟΣ, ΗΝΤΕΝ, ΛΙΤΒΙΝΩΦ

Η ΔΙΑΣΚΕΨΙΣ ΘΑ ΛΑΒΗ ΤΑΧΥΤΑΤΑ ΑΠΟΤΕΛΕΣΜΑΤΙΚΑ ΜΕΤΡΑ ΠΡΟΣ ΕΞΑΣΦΑΛΙΣΙΝ ΤΗΣ ΝΑΥΣΙΠΛΟΪΑΣ ΕΝ ΤΗ ΜΕΣΟΓΕΙΩ

ΛΟΝΔΙΝΟΝ, 10. ('Ιδιαιτέρα ὑπηρεσία).— Εἰς τὴν δημοτικὴν αἴθουσαν τοῦ Νυόν, μικρᾶς ἐλβετικῆς πόλεως τοῦ καντονίου τοῦ Βῶ ἐπὶ τῆς λίμνης Λέμαν, ἤρχισαν σήμερον τὴν 4 καὶ 40' ἀπογευματινὴν αἱ ἐργασίαι τῆς Μεσογειακῆς Διασκέψεως, ἡ ὁποία ἀπεφασίσθη, ὡργανώθη καὶ εἰσήλθεν εἰς τὴν ὁδὸν τῆς πραγματοποιήσεώς της ὑπὸ τὸ πρωτοφανὲς βραχέος χρονικοῦ διαστήματος. Σκοπὸς τῆς Διασκέψεως ταύτης, ὡς γνωστόν, εἶνε ἡ λῆψις ἀποφασιστικῶν μέτρων ὑπὸ τῶν μετασογειακῶν ἢ τῶν ἐχουσῶν ζωτικὰ συμφέροντα ἐν τῇ Μεσογείῳ Δυνάμεων διὰ τὴν καταπολέμησιν τῆς ἀπὸ διμήνου ἀσκουμένης ἐν τῇ θαλάσσῃ ταύτῃ πειρατείας καὶ τὴν ἀποκατάστασιν τῆς ἐλευθέρας ναυσιπλοΐας. Τὴν πρωτοβουλίαν συγκλήσεως τῆς Μεσογειακῆς Διασκέψεως ἔσχον ἡ Ἀγγλία καὶ ἡ Γαλλία, αἵτινες προσεκάλεσαν ὅπως μετάσχουν ταύτης: α') τὰς μεσογειακὰς Δυ-

Ὁ ἐκλεγεὶς πρόεδρος τῆς Διασκέψεως ὑπουργὸς τῶν Ἐξωτερικῶν τῆς Γαλλίας κ. Ντελμπὸς

νάμεις Ἰταλίαν, Νοτιοσλαυΐαν, Ἑλλάδα, Τουρκίαν Αἴγυπτον καὶ Ἀλβανίαν, β) τὰς Δυνάμεις τοῦ Εὐξείνου Πόντου Ρωσίαν, Βουλγαρίαν καὶ Ρουμανίαν καὶ γ') τὴν Γερμανίαν, ὡς Δύναμιν, τῆς ὁποίας σκάφη ὑπέστησαν ἐπίθεσιν. Ἐκ τῶν προσκληθεισῶν Δυνάμεων ἀπέσχον τῆς Διασκέψεως ἡ Γερμανία καὶ ἡ Ἀλβανία.

Μετὰ τὰ προκαταρκτικά, οἱ ἀντιπρόσωποι τῶν ἑννέα κρατῶν ἐξέλεξαν παμψηφεὶ πρόεδρον τῆς Διασκέψεως τὸν κ. Ὑφὸν Ντελμπός, ὑπουργὸν τῶν Ἐξωτερικῶν τῆς Γαλλίας, ὁ ὁποῖος, καταλαβὼν τὴν προεδρικὴν ἕδραν, ηὐχαρίστησε τοὺς ἀντιπροσώπους διὰ τὴν πρὸς αὐτὸν ἐπιδειχθεῖσαν συμπάθειαν καὶ ἐμπιστοσύνην καὶ ἐδήλωσε τὰ ἑξῆς:

«Ἡ κατάστασις, ἡ δημιουργηθεῖσα ἐκ τῶν προσφάτων ἐπιθέσεων ἐναντίον σκαφῶν εἰς τὰ ὕδατα τῆς Μεσογείου ἐκ μέρους ἀγνώστων ὑποβρυχίων, δὲν εἶνε δυνατὸν νὰ συνεχισθῇ χωρὶς σοβαρωτάτους κινδύνους. Εἶνε ἀδύνατον ἡ ναυσιπλοΐα τῆς Μεσογείου νὰ εὑρίσκεται εἰς τὸ ἔλεος πειρατῶν, οἱ ὁποῖοι οὐδεμίαν σέβονται σημαίαν καὶ τορπιλλίζουν ἐμπορικὰ σκάφη ἄνευ προειδοποιήσεως καὶ χωρὶς νὰ λαμβάνουν ὑπ' ὄψιν τὸ φορτίον καὶ τὸν τόπον προορισμοῦ των, ἀκολουθοῦντες μεθόδους, αἵτινες εἶχε πιστευθῆ ὅτι κατηργήθησαν πλέον καὶ αἵτινες εὑρίσκονται εἰς πλήρη ἀντίθεσιν πρὸς τὸ πρωτόκολλον τοῦ 1936 περὶ ἐξαναθρωπισμοῦ τοῦ ὑποβρυχίου πολέμου.

Συνεχίζων τὸν λόγον του ὁ κ. Ντελμπὸς ἐξέφρασε τὴν λύπην του διὰ τὴν ἀπουσίαν τῆς Ἰταλίας καὶ Γερμανίας ἐκ τῆς τραπέζης τῆς Συνδιασκέψεως, ἀναφερθεὶς δὲ κατόπιν εἰς τὴν πρότασιν τῶν δύο τούτων κρατῶν ὅπως τὸ ζήτημα παραπεμφθῇ εἰς τὴν Ἐπιτροπὴν μὴ Ἐπεμβάσεως τοῦ Λονδίνου, εἶπεν ὅτι ἡ Ἀγγλία καὶ ἡ Γαλλία ἐθεώρησαν ἀπαράδεκτον τὴν λύσιν ταύτην, διότι ὑπάρχει ἐπείγουσα ἀνάγκη ταχείας ἐνεργείας. Ἐν πάσῃ περιπτώσει εἶπεν ἡ ἀποχὴ τῶν δύο τούτων κρατῶν δὲν μέλλει νὰ παρεμποδίσῃ τὴν ἐπίτευξιν ἀμέσων ἀποτελεσμάτων.

Ἀναφερόμενος εἰς τὰς προτάσεις τὰς ὁποίας θὰ ὑποβάλουν ἡ γαλλικὴ καὶ ἡ ἀγγλικὴ ἀντιπροσωπεία εἰς τὴν Συνδιάσκεψιν, εἶπεν ὅτι ἐφάνη ἀναγκαῖον διὰ τὴν ἀντιμετώπισιν τῆς καταστάσεως ἐν τῇ Μεσογείῳ, ν' ἀποκατασταθῇ ὁ σεβασμὸς πρὸς τὴν παγκοσμίως ἀνεγνωρισμένην ἀρχὴν τοῦ διεθνοῦς νόμου, καὶ νὰ ἀποφασισθῇ ἀπὸ κοινοῦ, διὰ τὴν περίοδον κατὰ τὴν ὁποίαν δύναται νὰ ἐξακολουθῇ ὁ κίνδυνος, ἡ λῆψις εἰδικῶν μέτρων διὰ τὴν ἐξασφάλισιν τῆς ἐλευθέρας ναυσιπλοΐας τῶν ἐμπορικῶν σκαφῶν καὶ διὰ τὴν πρόληψιν καὶ τιμωρίαν τῶν πράξεων, αἵτινες παρεμποδίζουν τὴν ναυσιπλοΐαν. «Ἡ Μεσόγειος, εἶπεν, εἶνε μία ἀπὸ τὰς μεγάλας ἀρτηρίας τοῦ παγκοσμίου ἐμπορίου. Διαδραματίζει ἀποφασιστικὸν μέρος εἰς τὴν ζωὴν τῶν ἀντιπροσωπευομένων ἐνταῦθα χωρῶν, αἵτινες ἔχουν ἴσα δικαιώματα νὰ διεξάγουν ἐπ' αὐτῆς ναυσιπλοΐαν. Δι' ὡρισμένους ἐξ ἡμῶν ἡ ἐλευθερία τῆς συγκοινωνίας ἀποτελεῖ ζωτικὸν στοιχεῖον ἀσφαλείας. Οὐδεὶς συνεπῶς ἔχει τὸ δικαίωμα νὰ ἄρῃ τὴν ἐλευθερίαν ταύτην πρὸς ζημίαν τῆς ὁλότητος. Ἡ βρετανικὴ καὶ ἡ γαλλικὴ κυβέρνησις, λαβοῦσαι τὴν πρωτοβουλίαν τῆς συνδιασκέψεως ταύτης, ἀποβλέπουν εἰς διπλοῦν ἀποτέλεσμα. Ἀναμένουν ταχείαν συμφωνίαν ὅπως τεθῇ τέρμα εἰς τὴν πειρατείαν καὶ ἄμεσον βελτίωσιν τῆς ἀνωμοφόρου καταστάσεως, ἡ ὁποία ἐπικρατεῖ σήμερον ἐν Μεσογείῳ καὶ ἡ ὁποία περικλείει ἐν αὐτῇ κινδύνους νέων καὶ πολὺ σοβαρωτέρων ἐπεισοδίων. Ἐλπίζομεν εἰς ταχείαν ἐπιτυχίαν διὰ τῆς συνεργασίας ὅλων πρὸς δημιουργίαν καλυτέρας ἀτμοσφαίρας, ἡ ὁποία κατὰ τὰς τελευταίας ἑβδομάδας ἔχει ἀποβῆ βαρυτάτη. Ἐλπίζομεν ἐπίσης νὰ δημιουργήσωμεν εὐνοϊκωτέρας συνθήκας διὰ τὴν συζήτησιν τῶν γενικωτέρων εὐρωπαϊκῶν προβλημάτων ἐν πνεύματι συνεργασίας.

Μετὰ τὸν κ. Ντελμπός, ἔλαβε τὸν λόγον ὁ κ. Ἤντεν, ὁ ὁποῖος ἐξέφρασεν ἐπίσης τὴν λύπην του διὰ τὴν ἀποχὴν τῆς Ἰταλίας καὶ τῆς Γερμανίας ἐκ τῆς Διασκέψεως, προσθέσας ὅτι ὑπωσδήποτε αἱ ἀπουσιάζουσαι Δυνάμεις θὰ κρατηθοῦν ἐνήμεροι τῆς πορείας τῶν ἐργασιῶν. Ἀκολούθως ὡμίλησεν ὁ ἀντιπρόσωπος τῆς Σοβιετικῆς Ρωσίας Λιτβίνωφ, ὁ ὁποῖος, ἀφοῦ ἐξέφρασε τὴν λύπην του, διότι δὲν προσεκλήθη ἡ Ἱσπανία, εἶπεν ὅτι

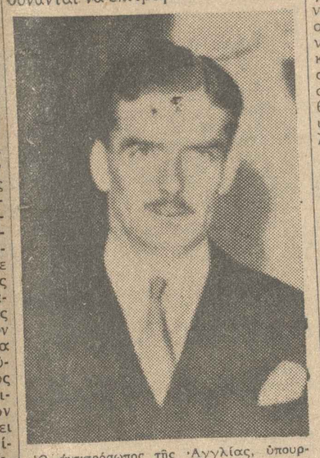

Ὁ ἀντιπρόσωπος τῆς Ἀγγλίας, ὑπουργὸς τῶν Ἐξωτερικῶν κ. Ἤντεν

ἡ Διάσκεψις εὑρίσκεται ἐνώπιον κλασσικῆς περιπτώσεως πειρατείας ἐκ μέρους μιᾶς κυβερνήσεως. «Ὅλοι γνωρίζουν ποία εἶνε ἡ κυβέρνησις αὐτὴ καὶ τὸ ὄνομά της εὑρίσκεται εἰς ὅλων τὰ χείλη, ἀλλὰ δὲν εἶνε ἐπιτετραμμένον νὰ ἀναφερθῇ ἐνταῦθα, καίτοι αἱ Δυνάμεις αἱ ὁποῖαι ὑπῆρξαν θύματα τῆς πειρατείας, ἔχουν τὸ δικαίωμα νὰ τὸ ἀναφέρουν. Ἀναφερόμενος εἶτα εἰς τὴν ἀποχὴν τῆς Ἰταλίας καὶ τῆς Γερμανίας, εἶπε τὰ ἑξῆς: «Τὰ κράτη, τὰ ὁποῖα, καίτοι κατέχουν ἐμπορικὸν στόλον, ἀρνοῦνται νὰ μετάσχουν Διασκέψεως, ὅπως ἡ παρούσα, εἶνε ἐκεῖνα ἄτινα θεωροῦν ἑαυτὰ ἐξησφαλισμένα ἐκ τῆς πειρατείας ἢ διότι τὴν ὀργανώνουν τὰ ἴδια ὡς ὄργανον ἐθνικῆς πολιτικῆς ἢ διότι εὑρίσκονται εἰς τόσον στενὰς σχέσεις μὲ τοὺς πειρατάς, ὥστε νὰ συνεννοοῦνται εὐκόλως μετ' αὐτῶν. Τὰ Σοβιὲτ, συνέχισε, δὲν δύνανται νὰ ἐπιτρέψουν καταστροφὴν τῆς περιουσίας των. Θὰ λάβουν ἁπαντα τὰ ἀναγκαῖα μέτρα διὰ νὰ ἀμυνθοῦν. Ἡ μέχρι τοῦδε πεῖρα περὶ τοῦ τρόπου τῆς διεξαγωγῆς κατὰ τὰ τελευταῖα ἔτη τῶν διεθνῶν διαπραγματεύσεων καταδεικνύει, ὅτι πρέπει νὰ ἐγκαταλείψωμεν τὴν ἰδέαν περὶ ἀποτελεσματικοτήτος τῆς διεθνοῦς δράσεως. Τὰ Σοβιὲτ οὐχ ἧττον εἶνε ἕτοιμα νὰ συμμετάσχουν εἰς τὰ ὁμαδικὰ μέτρα, τὰ ὁποῖα ἤθελον ἀποφασισθῆ. Τὰ Σοβιὲτ ἐπιθυμοῦν τὴν ἐπιτυχίαν τῆς Διασκέψεως καὶ θὰ διευκολύνουν αὐτὴν, ἐν τῇ ἀντιλήψει, ὅτι θὰ καταλήξῃ αὕτη εἰς τὴν λῆψιν μέτρων ἀποτελεσματικῶ

Θεάματα

(Απογευματινοί - Εσπερινοί)

ΑΘΗΝΑΙΟΝ. «Μαριονέτα». Πρωτ. ΑΛΗΘΕΙΑ. «Ο φόβος στα γηρατειά». ΑΠΟΛΛΩΝ. «Ο φόβος απο την Αργεντινή».

ΚΟΥΒΟΥΛΙΑ. «Εξόριστος στην ερημιά». ΜΑΝΤΡΑ ΑΤΤΙΚ. «Δεκοχτούρι, επιτέλους...».

ΜΑΚΕΔΟ. «Η Περδίκα».

ΜΕΤΡΟ. «Ο Ταρζάν της Νέας Υόρκης». Κινηματ. επιθεώρηση.

Κινηματογράφοι

ΡΕΞ. «Η τίγρις της Βεγγάλης».

ΣΠΛΕΝΔ. «Σπιούνος κάν' απο 10 φ.». ΑΣΤΥ. Το μυστικό του λογχισμού των ναζιστών.

ΑΘΗΝΑ. «Ένα ξωτικό βασιλεύει».

ΑΛΚΗ ΠΑΛΑΣ. «Το τανγκό του δολοφόνου».

ΑΛΚΑΖΑΡ. «Τέρμος Μακουίνα».

ΑΤΤΙΚΟΝ. «Τα δύο κωδωνάκια».

ΒΕΡΝΙΚΗ. «Πανικός αγαπημένων».

ΒΑΛΚΑΝΙΑ. «Ο κόμης είναι κορίτσι».

ΒΑΛΚΑΝΙΑ (Κολ.). «Ο Σταν έπαιρνε όλο το πόδι».

ΓΚΑΡΝΤΕΝ (Π. Ψυχ.). «Σ' έρωτα, όμως δεν θ' πω».

ΓΚΑΡΝΤΕΝ (Ν. Σμ.). «Ε'γώ και η λογική μου».

ΓΚΑΡΝΤΕΝ (Ν. Φιλ.). «Τραγική Τσαρίνα».

ΔΙΑΝΑ (Π. Φαλ.). «Τραγούδι, το παιδί της ζωής».

ΕΡΜΟΥ. «Σ' είδα ή τ' όνειρο μου».

ΕΛΛΑΣ. «Ο δρόμος πρώχ τα κάτεργα».

ΕΡΤΕΝ. «Βάλγα - Βάλγα».

ΕΡΜΗΣ. «Κυπελλο Γενναίου».

ΕΣΠΕΡΟΣ. «Ο Κύριος Σταν».

ΖΕΦΥΡΟΣ. «Ιδιο ή εγώ».

ΖΕΦΥΡΟΣ (Κολ.). «Ο Σταν σκηνοθετεί».

ΓΡΑΦΕΙΟΝ. «Για κυρίες σκηνοθέτες».

ΚΑΠΙΤΟΛ. «Κορδιάλιος».

ΚΡΥΣΤΑΛ. «Πλοίαρχε νεύσον».

ΚΥΒΕΛΕΙΑ. «Λευκοί σκλάβοι».

ΚΟΡΥΔΑΛΟΣ. «Πρωινός κύριος».

ΚΟΤΤΥ. «Αδελφοκτόνος». Χορδοί. Λιγνός.

ΛΙΣΤΟΥ. «Ο κύριος Σταν».

ΜΑΖΕΣΤΙΚ. «Εκπλήσσουν οι άνθρωποι».

ΜΟΝ ΣΙΝΕ. «Σμίξη σ' αλυσίδες».

ΜΕΤΡΟΠΟΛΙΤΑΝ. «Ο Μπόμπο».

ΜΥΡΙΑΜ. «Σ' είδα ή εύτυχία μου».

ΟΔΕΟΝ. «Λευκοί σφυρίχτες».

ΟΛΥΜΠΙΑ. «Ο δρόμος απόφευξ».

ΠΑΡΘΕΝΩΝ. «Ο κύριος Σταν».

ΠΑΝΘΕΟΝ. «Ο κύριος Σταν».

ΠΑΝΟΡΑΜΑ. «Ο κύριος Άγγελος».

ΟΥΡΑ (Ν. Φαλ.). «Κόκκινος Μαύρος».

ΟΥΡΑ (Κολ.). «Μαύρος Κόκκινος».

ΟΡΦΕΥΣ. «Βάλγα - Βάλγα».

ΠΑΣΣΑΣ. «Φως - Φύλλα».

ΠΑΛΛΑΣ (Περ.). «Ρωμαίος και Ιουλιέτα».

ΠΑΛΛΑΣ (Περ.). «Κοσμοπολίτικος πρόκτωρ».

ΠΑΝΕΛΛΗΝΙΟΝ. «Χαρούμενος πρόκτωρ».

ΠΑΝΑΘΗΝΑΙΑ. «Ρωμαίος και Ιουλιέτα».

ΠΑΡΚ. «Όνειρο Μαϊδενός».

ΠΕΤΡΑ. Βαρκούλες.

ΡΙΑΛΤΟ. «Μαύρος».

ΡΟΥΞ. «Ο κύριος Άγγελος».

ΡΟΥΑΛ. «Ο κύριος Σταν».

ΡΕΞ. (Βαρκ.). «Ο καρδιά μάχη».

ΣΑΒΟΥΑ. «Ο κύριος Σταν».

ΣΑΒΟΥΑ. «Επίλεκτη εκφορά, κάμμα».

ΤΙΤΑΝΙΑ. (Άμαρ.) «Ποιανού περίλαιος».

ΤΙΤΑΝΙΑ. (Κολ.). «Ποιανού έχει τις (ελληνική ομιλούσα).

Διαθυπος τοῦ Τυπογραφείου

Ἐμμανουὴλ Γ. Κασιμάτης

Μοδρύπο — Μοσχονησίων 19

κός. Πῶς θὰ ἤτο δυνατὸν ν' ἀμυνθῇ κανεὶς ἐναντίον του;

— Ω!!! — Ὁ Ἰσπανὸς στραβομουτσούνιασε.

Μία ἀγορα-πωλησία Λίαν ἀνεκολύπωτος ὁ Ἰσπανὸς στρατηγὸς τῆς Σαλαμάνκας, ὁ ὁποῖος ἐπεσκέφθη τὴν πόλιν ἀφοῦ ἐκαθαρίσθη αὐτὴν ἀπὸ τοὺς κομμουνιστὰς καὶ τοὺς ἀναρχικούς. Ὑποδρύσεις καὶ πολεμικὰς σπουδὰς ἔκαμε μόνον εἰς τὸ κομμάνδο ἀγοράς. Μόνον εἰς κυβερνήτην διαμονῆς του ἐπέλεξε τὸ μέγαρον τοῦ ἀρχιεπισκόπου καὶ ἐγκατεστάθη ἐκεῖ μὲ ὅλην τὴν ἀκολουθίαν του. Ἐν τούτοις ἡ ἀγορὰ πολεμικοῦ ὑλικοῦ δὰ τὴν θαλασσινὴν μοῖραν τοῦ Φράνκο συνέπεσεν, μόνον ἀπὸ κάποιον κυβερνήτην τρεῖς ἑκατομμυρίων ἀγγλικῶν λιρετίνων εἰς τὸν ὁποῖον ἡ ἀγγλικὴ κυβέρνησις ἐπέτρεψε τὴν ἐξαγωγὴν τῶν ὅπλων. Ἀλλὰ ἐκτὸς τοῦ ὅτι ἡ ἀγγλικὴ κυβέρνησις ἐπέτρεψε τὴν ἐξαγωγὴν τῶν ὅπλων, ἐπέτρεψε καὶ τὴν μεταφορὰν τῶν ὅπλων ἐπὶ ἀγγλικῶν πλοίων, ὑπὸ τὴν προστασίαν τοῦ ἀγγλικοῦ στόλου. Ἐπὶ τοῦ ἀγγλικοῦ ἐμπορικοῦ πλοίου «Ἄρκτος» ἐφορτώθησαν τὰ ὅπλα καὶ ἐπλησίασε τὸ λιμάνι τῆς Βαλένθιας. Ἐκεῖ ὅμως ἐπεβιβάσθησαν ἀντιπρόσωποι τῆς κυβερνήσεως τῆς Βαλένθιας καὶ ἐπέβαλαν τὸν ἔλεγχον τῶν ὅπλων. Ἐπειδὴ δὲ ἡ ἀγγλικὴ κυβέρνησις ἐπέτρεψε τὴν ἐξαγωγὴν τῶν ὅπλων ὑπὸ τὴν προϋπόθεσιν ὅτι δὲν θὰ ἐπεβιβάζοντο εἰς ἐμπορικὸν πλοῖον, ἐπὶ τοῦ ὁποίου θὰ ἐπέβαινε καὶ ἀγγλικὸν πολεμικὸν πλοῖον, ἡ ἀγγλικὴ κυβέρνησις ἐζήτησε τὴν ἀποστολὴν τοῦ πλοίου «Ἄρκτος» εἰς τὴν Μάλαγαν, ὅπου ἐπεβιβάσθησαν τὰ ὅπλα ὑπὸ τὴν προστασίαν τοῦ ἀγγλικοῦ πολεμικοῦ «Ἀντελαΐδα». Ἐκεῖ ἐπεβιβάσθησαν τὰ ὅπλα ὑπὸ τὴν προστασίαν τοῦ ἀγγλικοῦ πολεμικοῦ «Ἀντελαΐδα». Ἐκεῖ ἐπεβιβάσθησαν τὰ ὅπλα ὑπὸ τὴν προστασίαν τοῦ ἀγγλικοῦ πολεμικοῦ «Ἀντελαΐδα». Ἐκεῖ ἐπεβιβάσθησαν τὰ ὅπλα ὑπὸ τὴν προστασίαν τοῦ ἀγγλικοῦ πολεμικοῦ «Ἀντελαΐδα».

Εὖοῖ, εὐάν! Ἐπὶ τῆς ὁδοῦ Μεσογείων, μεταξὺ τῶν ὁδῶν Ἀλωπεκῆς καὶ Ἀγ. Παύλου, ἐκτυλίσσετο τὸ ἑξῆς ἐπεισόδιον: Ἕνας ἀστυνομικὸς ἐσταμάτησε τὸν ὁπλίτην Ἀθ. Ἀθανασόπουλον, ὁ ὁποῖος ἐβάδιζε μὲ τὴν στολὴν τοῦ ἀνθυπασπιστοῦ καὶ τὸν ἐζήτησε τὰ χαρτιά του. Ὁ ὁπλίτης ἐπεδείκνυε τὴν ἀδεῖαν του, ἀλλὰ ὁ ἀστυνομικὸς ἐπέμενε νὰ τοῦ δείξῃ καὶ τὴν ταυτότητά του. Ὁ ὁπλίτης ἐθύμωσε καὶ ἐφώναξε: «Εὖοῖ, εὐάν!». Ὁ ἀστυνομικὸς ἐθεώρησε τὴν φράσιν ὡς ὕβριν καὶ ἐσυνέλαβε τὸν ὁπλίτην, ὁ ὁποῖος ἐφυλακίσθη ἐπὶ 24ωρον.

Κινηματογράφοι

ΡΕΞ. «Η τίγρις της Βεγγάλης».

ΣΠΛΕΝΔ. «Σπιούνος κάν' απο 10 φ.».

ΑΣΤΥ. Το μυστικό του λογχισμού των ναζιστών.

ΑΘΗΝΑ. «Ένα ξωτικό βασιλεύει».

ΑΛΚΗ ΠΑΛΑΣ. «Το τανγκό του δολοφόνου».

ΑΛΚΑΖΑΡ. «Τέρμος Μακουίνα».

ΑΤΤΙΚΟΝ. «Τα δύο κωδωνάκια».

ΒΕΡΝΙΚΗ. «Πανικός αγαπημένων».

ΒΑΛΚΑΝΙΑ. «Ο κόμης είναι κορίτσι».

ΒΑΛΚΑΝΙΑ (Κολ.). «Ο Σταν έπαιρνε όλο το πόδι».

ΓΚΑΡΝΤΕΝ (Π. Ψυχ.). «Σ' έρωτα, όμως δεν θ' πω».

ΓΚΑΡΝΤΕΝ (Ν. Σμ.). «Ε'γώ και η λογική μου».

ΓΚΑΡΝΤΕΝ (Ν. Φιλ.). «Τραγική Τσαρίνα».

ΔΙΑΝΑ (Π. Φαλ.). «Τραγούδι, το παιδί της ζωής».

ΕΡΜΟΥ. «Σ' είδα ή τ' όνειρο μου».

ΕΛΛΑΣ. «Ο δρόμος πρώχ τα κάτεργα».

ΕΡΤΕΝ. «Βάλγα - Βάλγα».

ΕΡΜΗΣ. «Κυπελλο Γενναίου».

ΕΣΠΕΡΟΣ. «Ο Κύριος Σταν».

ΖΕΦΥΡΟΣ. «Ιδιο ή εγώ».

ΖΕΦΥΡΟΣ (Κολ.). «Ο Σταν σκηνοθετεί».

ΓΡΑΦΕΙΟΝ. «Για κυρίες σκηνοθέτες».

ΚΑΠΙΤΟΛ. «Κορδιάλιος».

ΚΡΥΣΤΑΛ. «Πλοίαρχε νεύσον».

ΚΥΒΕΛΕΙΑ. «Λευκοί σκλάβοι».

ΚΟΡΥΔΑΛΟΣ. «Πρωινός κύριος».

ΚΟΤΤΥ. «Αδελφοκτόνος». Χορδοί. Λιγνός.

ΛΙΣΤΟΥ. «Ο κύριος Σταν».

ΜΑΖΕΣΤΙΚ. «Εκπλήσσουν οι άνθρωποι».

ΜΟΝ ΣΙΝΕ. «Σμίξη σ' αλυσίδες».

ΜΕΤΡΟΠΟΛΙΤΑΝ. «Ο Μπόμπο».

ΜΥΡΙΑΜ. «Σ' είδα ή εύτυχία μου».

ΟΔΕΟΝ. «Λευκοί σφυρίχτες».

ΟΛΥΜΠΙΑ. «Ο δρόμος απόφευξ».

ΠΑΡΘΕΝΩΝ. «Ο κύριος Σταν».

ΠΑΝΘΕΟΝ. «Ο κύριος Σταν».

ΠΑΝΟΡΑΜΑ. «Ο κύριος Άγγελος».

ΟΥΡΑ (Ν. Φαλ.). «Κόκκινος Μαύρος».

ΟΥΡΑ (Κολ.). «Μαύρος Κόκκινος».

ΟΡΦΕΥΣ. «Βάλγα - Βάλγα».

ΠΑΣΣΑΣ. «Φως - Φύλλα».

ΠΑΛΛΑΣ (Περ.). «Ρωμαίος και Ιουλιέτα».

ΠΑΛΛΑΣ (Περ.). «Κοσμοπολίτικος πρόκτωρ».

ΠΑΝΕΛΛΗΝΙΟΝ. «Χαρούμενος πρόκτωρ».

ΠΑΝΑΘΗΝΑΙΑ. «Ρωμαίος και Ιουλιέτα».

ΠΑΡΚ. «Όνειρο Μαϊδενός».

ΠΕΤΡΑ. Βαρκούλες.

ΡΙΑΛΤΟ. «Μαύρος».

ΡΟΥΞ. «Ο κύριος Άγγελος».

ΡΟΥΑΛ. «Ο κύριος Σταν».

ΡΕΞ. (Βαρκ.). «Ο καρδιά μάχη».

ΣΑΒΟΥΑ. «Ο κύριος Σταν».

ΣΑΒΟΥΑ. «Επίλεκτη εκφορά, κάμμα».

ΤΙΤΑΝΙΑ. (Άμαρ.) «Ποιανού περίλαιος».

ΤΙΤΑΝΙΑ. (Κολ.). «Ποιανού έχει τις (ελληνική ομιλούσα).

Εξαιρετικά έργα

Η ΜΑΡΙΟΝΕΤΑ

Γ. ΑΣΗΜΑΚΟΠΟΥΛΟΥ—Δ. ΡΗΓΟΠΟΥΛΟΥ και ΓΡΗΓ. ΚΩΝΣΤΑΝΤΙΝΙΔΗ

ΝΕΑΙ ΕΜΦΑΝΙΣΕΙΣ

ΚΟΥΛΑ ΓΚΙΟΥΖΕΠΕ

ΒΑΣ. ΑΥΛΩΝΙΤΗΣ

ΝΙΚ. ΣΤΑΥΡΙΔΗΣ

ΔΗΛΩΣΙΣ.— Είνε γνωστόν ότι έργα μεγάλα, με άξιωσες, εφαμιλλα των άνω, διδαζζομένων εις τά Εύρωπαϊκά θέατρα, παρουσιάζουν εις την Ελλάδα μόνον οι θεατρικαί επιχειρήσεις Α. ΜΑΚΕΔΟΥ.

Η ΜΑΡΙΟΝΕΤΑ

είνε το μεγάλο έργον, με τό όποίον τό καλλιτεχνικόν συγκρότημα τού «Αθηναίου» κάμνει έναρξιν τής νέας περιόδου.

Σήμερον ή πρώτη

ΑΘΗΝΑΙΟΝ

ΣΑΜΑΡΤΖΗ

μετατίθεται από έκπληξες εις έκπληξιν και Σεσπά σε σκράτσα γέλια.

ΘΕΑΤΡΟ

ΜΗΛΙΑΔΗ - ΚΥΡΙΑΚΟΥ

είνε ύπερβάσεως γιά την ευφράνσι των ελευκτών και ωραίου ΝΕΩΝ ΣΚΗΝΩΝ

Την Όργάνωσι διευθύνει ο κ. ΣΑΚΕΛΛΑΡΙΔΗΣ

ΣΗΜΕΡΟΝ

ΛΑΪΓΚΗ ΑΠΟΓΕΥΜΑΤΙΝΗ

Λύριον δύο παραστάσεις.

Τηλ. 33-588

ΣΗΜ.— Εν περιπτώσει βροχής ο θίασος ΜΗΛΙΑΔΗ - ΚΥΡΙΑΚΟΥ θά παίξη εις το έσκεπασμένον ΘΕΑΤΡΟΝ ΣΑΜΑΡΤΖΗ

ΑΝΔΡΕΑΔΗ

Πλατ. Κυριακού. Τηλ. 82-134

ΕΝΑΣ ΦΙΛΟΣ ΑΠΟ ΤΗΝ ΑΡΓΕΝΤΙΝΗ

ΑΠΟΓΕΥΜΑΤΙΝΗ και ΒΡΑΔΥΝΗ ΣΗΜ.

ARGENTINA

KALAMAKI

ΣΗΜΕΡΟΝ

Μεγαλοπρεπής έμφάνισις της παγκοσμίου φήμης

ΑΚΡΟΒΑΤΙΚΗΣ ΑΤΤΡΑCTION

GERLYS & LYDIA

Ή άποθέωσις της άκροβατικής τέχνης

ΑΥΡΙΟΝ

ΚΑΤΙ ΤΟ ΠΡΩΤΟΦΑΝΕΣ

OLA AND EDDIE

? ? ?

Οι διάσημοι Νέγροι

ΚΟΣΜΗΜΑΤΑ έκ χρυσού και πλατίνης. Δρολόγια των καλυτέρων Ελβετικών εργοστασίων. Άγοραί κοσμημάτων αλλ' και ενεχύρων. Πατρίδος τμήμα Π. Παυλάκης — Ι. Γαρμπής. Σταδίου 31. Τηλ. 32-362.

ΜΑΡΙΑ ΣΤΕΦ. ΜΑΝΟΥ χειρουργός Οδοντίατρος. Δέχεται καθ' ε. κάστην όδόν Πειραιώς 17 Α.

ΣΥΝΑΓΕΡΜΟΣ!!!

Μόνον έτσι μπορεί νά χαρακτήριση κανείς έκείνο που γίνεται από σήμερα στό ΘΕΑΤΡΟ ΣΑΜΑΡΤΖΗ με τάς προστιθείσας

ΝΕΑΣ ΣΚΗΝΑΣ

είς την θαυμασίαν Επιθεώρησιν

Σπυροπούλου — Παπαδοδήνα Γιαννίδη

ΚΟΚΕΤΤΑ

Κατάμεστο τό θέατρο κάθε βράδυ μ' ένα έκλεκτός κόσμος των θεωρείων του

ΘΕΑΤΡΟΥ

ΣΑΜΑΡΤΖΗ

Η ΦΙΛΕΚΠΑΙΔΕΥΤΙΚΗ ΕΤΑΙΡΕΙΑ

Σχολεία έν Άθήναις (Ζουρπλή και Άχαρνών γωνία) και έν Ψυχικώ.

ΓΝΩΣΤΟΠΟΙΗΣΙΣ

Τό Συμβούλιον της Φιλεκπαιδευτικής Έταιρείας καθιστά γνωστόν ότι κατά τό νέον σχολικόν έτος θά λειτουργήσουσιν άπαντα τά Δημοτικά Σχολεία τής Έταιρείας, ήτοι: 1) Ή Παιδαγωγική Άκαδημία τής Μέσης Γυμναστικής, 3) Τό Νήπιον έν Ψυχικώ, 4) Τό Νήπιον έν Παραδείσω αύτού καί 4) τά Προπαρασκευαστικά Σχολεία. Αί μαθήτριαι, αίτινες θά φοιτήσουν εις τάς τάξεις τής Έταιρείας, θά ύποβάλωσιν έκεί τήν αίτησίν των πρός παραλαβήν αύτών είς τάς ίδίας στάσεις, είς τάς όποίας έγένοντο δεκταί κατά τά παρελθόντα έτη.

Τά έν Άθήναις Σχολεία έγκαθίστανται άπό της Τετάρτης 15 Σεπτεμβρίου είς τό ίδιόκτητον αύτών κτίριον έν τή όδώ Άλωπεκής καί Άγ. Παύλου.

Αί έγγραφαί άρχονται τή 11η Σεπτεμβρίου έ. έ. καί λήγουσι τήν Παρασκευήν 17 Σεπτεμβρίου έ. έ. έπαναλαμβάνονται δέ κατά τάς έξετάσεις τής Σεπτεμβρίου.

Αί προσφοραί δίδονται καθ' έκάστην 10—12 π.μ. είς τά Γραφεία τής Έταιρείας.

Ή μέσης είσοπούσης θά λάβη χώραν διά ταξειδιωτηρίου καί κατατακτηρίου έξετάσεως.

Αί προσφοραί δίδονται καθ' έκάστην 10—12 π.μ. είς τά Γραφεία τής Έταιρείας, τής Όδού Πανεπιστημίου 3) Τό Νήπιον έν Ψυχικώ, 4) Τό Νήπιον έν Παραδείσω καί 5) Τά Προπαρασκευαστικά Σχολεία. Αί μαθήτριαι, αίτινες θά φοιτήσουν εις τάς τάξεις τής Έταιρείας, θά ύποβάλωσιν έκεί τήν αίτησίν των πρός παραλαβήν αύτών είς τάς ίδίας στάσεις, είς τάς όποίας έγένοντο δεκταί κατά τά παρελθόντα έτη.

Τά έν Άθήναις Σχολεία έγκαθίστανται άπό της Τετάρτης 15 Σεπτεμβρίου είς τό ίδιόκτητον αύτών κτίριον έν τή όδώ Άλωπεκής καί Άγ. Παύλου.

Αί έγγραφαί άρχονται τή 11η Σεπτεμβρίου έ. έ. καί λήγουσι τήν Παρασκευήν 17 Σεπτεμβρίου είς τό ίδιόκτητον αύτών κτίριον έν τή όδώ Άλωπεκής καί Άγ. Παύλου.

Αί προσφοραί δίδονται καθ' έκάστην 10—12 π.μ. είς τά Γραφεία τής Έταιρείας.

Ή μέσης είσοπούσης θά λάβη χώραν διά ταξειδιωτηρίου καί κατατακτηρίου έξετάσεως.

Αί προσφοραί δίδονται καθ' έκάστην 10—12 π.μ. είς τά Γραφεία τής Έταιρείας.

ΣΚΟΠΕΥΤΗΣ

Πανελλήνιος Ἑορτασμὸς τῆς ἀγίας Ἑκατερίνης

Ἡ "Ὀρχηστικὴ Ἑταιρεία" τῆς Παγκοσμίου "Ἡμέρας τῶν Ζώων" (τῆς 4ης Ὀκτωβρίου), ἀπευθύνει ἔκκλησιν πρὸς ὅλους τοὺς ἀγαπητοὺς τῶν ζώων, ὅπως συνεορτάσουν τὴν ἡμέραν ταύτην. Ὁ Παγκόσμιος Ἡμέρας ζώων ἑορτασμὸς θὰ γίνῃ φέτος εἰς τὸ Ἑλληνικὸν καλλιτεχνικὸν θέατρον, παρακαλοῦνται δὲ ὅλοι οἱ φιλόζωοι καὶ ὅλαι αἱ φιλόζωοι νὰ ἐπισκεφθοῦν τὸ θέατρον αὐτὸ κατὰ τὴν ἡμέραν ἐκείνην, ὅπου θὰ γίνουν ἐκδηλώσεις ὑπὲρ τῶν ζώων. Ἡ εἴσοδος θὰ εἶνε ἐλευθέρα.

Εἰς τὸ ραδιόφωνον

Τὸ χόρευμα τῶν Ἑλλήνων καλλιτεχνῶν Λαμπέτη, Τσαρούχη καὶ Ἀποστολίδου, ποὺ ἐκτυπήθη ἐπιτυχῶς στὴν Ἐκθεσιν τῶν Παρισίων, θὰ μεταδοθῇ ἀπὸ τὸν ἀσύρματον σταθμὸν τῆς Ἀθήνας τὴν Τρίτην 14 τοῦ μηνὸς καὶ ὥραν 8 μ.μ. Ἡ μετάδοσις θὰ γίνῃ ἐπὶ μήκους κύματος 415 μέτρων καὶ ἰσχύος 7 χιλιοβάτ.

Νέος θίασος πρόζας

Ὁ φίλος τοῦ σοβαροῦ θεάτρου θὰ πάῃ σήμερον εἰς τὸ θέατρον «Ἀθηναῖον» διὰ νὰ παρακολουθήσῃ τὴν πρεμιέραν τοῦ νέου θιάσου πρόζας, ὁ ὁποῖος ἀναλαμβάνει τὴν ἐκμετάλλευσιν τοῦ θεάτρου αὐτοῦ. Ὁ θίασος ἀποτελεῖται ἀπὸ καλοὺς ἠθοποιοὺς καὶ ἀπὸ ἀρκετὰ νέα ὀνόματα, τὰ ὁποῖα ἔχουν ἀποκτήσει ὄνομα εἰς τὰς μικρὰς σκηνὰς τῶν θεάτρων παιδαγωγικῶν μέσων. Ἐξέρχονται σιδήρου εἰς τὰ περίπτερα τῶν ἐπισκεπτῶν τοῦ τόπου. Ἀγοράζουν καὶ διμηχανικὰ καταμαγνητικὰ ἐκθέματα, τὰ ὁποῖα μᾶς δὰ τὸ αὐτοκινητιστικὸν ἐκθέμα τῶν παιδικῶν λέσχην τῶν ἐλεύθερων ἐκδρομῶν καὶ τῶν παιδικῶν ἐκδρομῶν. Ἐκεῖ ἐκτὸς ἀπὸ τὰ ὁλοκαίνουργια ἐκθέματα, ἔχουν καὶ τὰ παλαιὰ ἐκθέματα τῶν ἐκδρομῶν

ΟΙ ΥΠΟΨΗΦΙΟΙ ΤΩΝ ΠΑΙΔΑΓΩΓΙΚΩΝ ΑΚΑΔΗΜΙΩΝ ΔΕΟΝ ΝΑ ΥΠΟΒΛΗΘΟΥΝ ΕΙΣ ΕΠΙΣΤΑΜΕΝΗΝ ΙΑΤΡΙΚΗΝ ΕΞΕΤΑΣΙΝ

Ο Υπουργός της Παιδείας άπηυθύνθη προς τους Διευθυντάς των Παιδαγωγικών Ακαδημιών και τους καθηγητάς των εγκυκλίων ιατρικών έδρών των Παιδαγωγικών Ακαδημιών και Δ. Απολυτηρίων Καλλιτεχνικής Σχολής, την ακόλουθον εγκύκλιον:

Δι' αυτής δρίζεται ότι οι ποσοστά θεμισιοι να φοιτήσουσιν εις τας Παιδαγωγικάς Ακαδημίας και το Δ. Απολυτήριον Καλλιτεχνικής Σχολής, θ'εκλεγώνται υπό του σχολιάτρου καθηγητού της υγιεινής, την στοιχείων υγιείας Ακαδημίας ή του επιθεωρητού σχολάτρου ή σχολιάτρου της περιφερείας μετά του οικείου Ιατρικού Κέντρου. Δεόκκε δε ελλείποντος του σχολιάτρου, καθήκοντος του ιδίου ιατρού διορίζομένου ο-ύπο του Διευθυντού της Παιδαγωγικής Ακαδημίας.

Κατά την κρίσιν εξέτασιν έκαστου λείτει ο ιδιαίτερα αίθουσα της Ακαδημίας, εν τη οποία δέον επιμελώς να απομακρύνονται τα πάσης φύσεως αντικείμενα, τα οποία θα ηδύναντο να προκαλέσουν την προσοχήν του εξεταζομένου.

Η κρίσις αύτη έξετασις ένεργείται εν παρουσία μόνον των ιατρών και του Διευθυντού

5η ΠΡΩΙΝΗ

ΣΥΝΕΧΙΖΕΤΑΙ ΑΜΦΙΡΡΟΠΟΣ Ο ΑΓΩΝ ΕΙΣ ΤΗΝ ΣΑΓΓΑΗΝ

Η ΚΑΤΑΣΤΑΣΙΣ ΕΙΣ Β. ΚΙΝΑΝ

ΑΙ ΙΑΠΩΝΟΣΟΒΙΕΤΙΚΑΙ ΣΧΕΣΕΙΣ

ΗΣΥΝΑΨΙΣ ΣΥΜΦΩΝΟΥ ΜΕ ΤΗΝ ΙΤΑΛΙΑΝ

ΠΑΡΙΣΙΟΙ, 10. ('Ιδιαιτέρα ὑπηρεσία).— Αἱ μάχαι μεταξὺ Κινέζων καὶ Ἰαπώνων ἐπανελήφθησαν σήμερον μὲ τὴν αὐτὴν ὡς καὶ κατὰ τὰς τελευταίας ἡμέρας σφοδρότητα. Αἱ μάχαι αὗται διεξάγονται εἰς εὐρεῖαν κλίμακα, ἰδίως μεταξὺ Βοὺ Σοὺνγκ καὶ Παοσάν. Καθ' ὅλην τὴν διάρκειαν τῆς ἡμέρας, ἰδίως δὲ τὴν πρωΐαν ἀπὸ τῆς 7ης μέχρι τῆς 8ης, τὰ κτίρια τῆς Σαγγάης καὶ τῶν περιξ ἐσείοντο ἀπὸ τὴν σφοδροτάτην μονομαχίαν τοῦ ἀντιπάλου πυροβολικοῦ. Τὴν 5.30 ἀπογευματινὴν εἰς τὴν μονομαχίαν αὐτὴν ἔλαβον μέρος καὶ τὰ ἰαπωνικὰ πολεμικά, τὰ ὁποῖα ἤρχισαν βάλλοντα κατὰ τῶν κινεζικῶν πυροβολαρχιῶν, αἱ ὁποῖαι ἀπὸ τοῦ Ποὺ Τοὺνγκ ἔβαλλον κατὰ τοῦ ἰαπωνικοῦ γενικοῦ προξενείου. Κατὰ τὰς πρωϊνὰς ὥρας τὰ κινεζικὰ πυροβολεῖα τοῦ Ποὺ Τοὺνγκ ἐβομβάρδισαν τὸ Χόνγκ Κιούν, εἰς τὴν ἀριστερὰν ὄχθην τοῦ Οὐάνγκ Ποῦ.

Εἰς τὰς σημερινὰς μάχας, αἱ ὁποῖαι δὲν φαίνονται νὰ κατέληξαν εἰς οὐσιαστικὸν ἀποτέλεσμα, ἂν καὶ οἱ Ἰάπωνες διατείνονται ὅτι προελαύνουν εἰς τὰ πέριξ τοῦ Γιάνγκ Τσὲ Ποῦ, ἔλαβε μέρος καὶ ἡ ἀεροπορία. Ἡ δρᾶσις ὅμως τῆς κινεζικῆς ἀεροπορίας ἤρχισεν ἀπὸ τὰς νυκτερινὰς ὥρας, ὁπότε ἐβομβάρδισε τὰ ἰαπωνικὰ πολεμικά. Μία κινεζικὴ ὁμὰς προὐξένησε ζημίας εἰς τὸ ἰαπωνικὸν πλωτὸν νοσοκομεῖον «Ἀμέρικαν Μαρού», τὸ ὁποῖον εἶνε ἠγκυροβολημένον πλησίον τοῦ ἰαπωνικοῦ προξενείου. Κατὰ πληροφορίας δὲ κινεζικῆς πηγῆς, 10 ἰαπωνικὰ ἀεροπλάνα κατεστράφησαν εἰς τὸ ἀεροδρόμιον τοῦ Γιάνγκ Τσὲ Ποῦ κατὰ τὴν νυκτερινὴν ἐπιδρομὴν τὴν ὁποίαν ἐνήργησαν τὰ κινεζικὰ ἀεροπλάνα.

Κατὰ πληροφορίας ἰαπωνικῆς πηγῆς, εἰς τὰς κινεζικὰς τάξεις μάχεται καὶ ἓν ὁλόκληρον τάγμα ἀποτελούμενον ἀποκλειστικῶς καὶ μόνον ἐκ γυναικῶν, ἀνερχομένων εἰς 500 περίπου.

Κατὰ πληροφορίας τοῦ ἰαπωνικοῦ πρακτορείου Ντομεῖ ἐκ Τόκιο, αἱ στρατιωτικαὶ ἀρχαὶ τῆς Σαγγάης ἀνήγγειλαν τὴν 2αν ἀπογευματινὴν τὴν κατάληψιν ὑπὸ τῶν Ἰαπώνων τῆς ζώνης Γιοῦ Βοῦ Τσὲν εἰς τὸν τομέα τοῦ Παοσάν. Ὁμοίως ἀνήγγειλαν τὴν προέλασιν τῶν ἰαπωνικῶν στρατευμάτων, ἅτινα δρῶσιν εἰς τὸν τομέα τοῦ Βοῦ Σοὺνγκ μέχρι σημείων, τὰ ὁποῖα ἀπέχουν μόλις 400 μέτρα ἀπὸ τὰς θέσεις τῶν Κινέζων. Ἄλλα ἰαπωνικὰ ἀποσπάσματα κατέλαβον τὴν σιδηροδρομικὴν γραμμὴν Βοῦ Σρὺνγκ — Σαγγάης. Ἰαπωνικὸν ἀπόσπασμα κατέλαβε θέσεις ἐπὶ τῆς ὁδοῦ Τσοὺν Κόνγκ.

Εἰδήσεις, τηλεγραφηθεῖσαι ἐκ Σίδνεϋ, ἀναφέρουν ὅτι οἱ Ἰάπωνες αὔριον (σήμερον) ἑτοιμάζονται ὅπως ἐξαπολύσουν τὴν σφοδροτέραν ἐπίθεσιν ἐξ ὅλων ὅσαν ἐνήργησαν μέχρι τοῦδε, ἀποβλέποντες εἰς τὴν ὁριστικὴν ἀπώθησιν τῶν Κινέζων ἀπὸ τῶν θέσεών των.

Αἱ πληροφορίαι αὗται, ὡς ἀναφέρει τὸ Πρακτορεῖον, μετεδόθησαν ὑπὸ τοῦ Αὐστραλοῦ κ. Ντόναλδ, ὅστις, ὡς γνωστόν, ἐπαίξε σπουδαῖον ρόλον κατὰ τὴν πρὸ καιροῦ αἰχμαλωσίαν τοῦ στρατάρχου Τσάνγκ Κάϊ Σέκ, ὡς σύμβουλος καὶ ἰδιαίτερος φίλος αὐτοῦ. Προστίθεται ὅτι ἐν περιπτώσει ἐπιτυχίας τῶν Ἰαπώνων, οἱ Κινέζοι, ὑποχωροῦντες ἀπὸ θέσεως εἰς θέσιν, θὰ συνεχίσουν τὸν ἀγῶνα μέχρις οὗ φθάσουν εἰς τὰ ἀπώτερα δυτικὰ σύνορα τῆς Κίνας. Τὸ ἠθικὸν τῶν Κινέζων στρατιωτῶν εἶνε ἄριστον, ὁμοίως δὲ ἀκμαῖον καὶ τὸ φρόνημα τῶν πολιτῶν.

ΕΙΣ ΤΗΝ ΒΟΡΕΙΟΝ ΚΙΝΑΝ

Ὁ ἐν Πεκίνῳ ἰδιαίτερος ἀνταποκριτὴς τοῦ Πρακτορείου Ρώϋτερ τηλεγραφεῖ ὅτι τὰ γεγονότα ἐν τῇ βορείᾳ Κίνᾳ ἐξελίσσονται ραγδαίως καὶ τείνουν νὰ ἐπιφέρουν γενικωτέραν σύρραξιν μεταξὺ τῶν ἰαπωνικῶν στρατευμάτων, τῶν ὁποίων ὁ ἀριθμὸς ἀνέρχεται εἰς 180.000, καὶ τῶν κινεζικῶν, τῶν ὁποίων ὁ ἀριθμὸς ὑπολογίζεται εἰς 400.000 ἄνδρας.

Αἱ ἰαπωνικαὶ δυνάμεις εἰσέδυσαν ἤδη εἰς 50 μιλίων ἀπόστασιν ἐκ τοῦ Τσαχάρ εἰς τὴν ἐπαρχίαν Σανσί, χωρὶς νὰ συναντήσουν ἐν τῷ μεταξὺ σοβαρὰν ἀντίστασιν. Οἱ Κινέζοι ὅμως προβαίνουν εἰς μεγάλας συγκεντρώσεις νοτίως τοῦ Τατούγκ. Πιστεύεται ὅτι οἱ κομμουνισταὶ τῶν παρὰ τὸ Σανσὶ περιφερειῶν ἑτοιμάζονται νὰ λάβουν μέρος εἰς τὸν ἀγῶνα.

Εἰς τὸ Τιὲν Τσὶν αἱ ἰαπωνικαὶ δυνάμεις στρατοπεδεύουν κατὰ μῆκος τῆς σιδηροδρομικῆς γραμμῆς Τιὲν Τσὶν — Ποῦ Κάο, ἀναμένεται δὲ ὅτι θὰ ἐνεργήσουν αὔριον τὴν πρωΐαν ἐπίθεσιν κατὰ τοῦ Μὰ Τσάνγκ.

ΑΙ ΔΥΝΑΜΕΙΣ ΤΩΝ ΕΜΠΟΛΕΜΩΝ

Κατὰ τὰς πληροφορίας τοῦ Πρακτορείου Ρώϋτερ, ὀγδοήκοντα περίπου ἰαπωνικὰ πολεμικὰ ἔχουν συγκεντρωθῆ εἰς τὰ ὕδατα τῆς Σαγγάης. Ὁμοίως διακόσια ἀεροπλάνα δρῶσιν εἰς τὴν περιφέρειαν ταύτην.

Οἱ Κινέζοι κατέρριψαν 44 ἐκ τῶν ἰαπωνικῶν τούτων ἀεροπλάνων, ἐν οἷς τριάκοντα βομβαρδιστικά, τῶν ὁποίων τὸ πλήρωμα ἀπετελεῖτο ἀπὸ 6—8 ἄνδρας. Οἱ Κινέζοι κατὰ τὰς συναφθείσας ἀερομαχίας ἀπώλεσαν 15 ἀεροπλάνα.

Η ΕΚ ΡΩΣΙΑΣ ΕΝΙΣΧΥΣΙΣ

Ἐν τῷ μεταξὺ αἱ ἰαπωνικαὶ ἐφημερίδες καταγγέλλουν τὴν Κίναν ὡς συστηματικὸν λαμβάνουσαν βοήθειαν ἐκ τοῦ ἐξωτερικοῦ, παρατηροῦν δὲ ὅτι τὸ σύμφωνον περὶ μὴ ἐπιθέσεως μεταξὺ Ρωσίας καὶ Κίνας ἔχει σκοποὺς πολὺ εὐρυτέρους ἐκείνων οἱ ὁποῖοι ἐκ πρώτης ὄψεως φαίνονται. Ἐπὶ τῇ εὐκαιρίᾳ ταύτῃ ἀναφέρεται ἡ προσχώρησις ἐρυθρῶν κινεζικῶν δυνάμεων εἰς τὰ στρατεύματα τῆς κυβερνήσεως τοῦ Νανκίν, καθὼς καὶ εἰδησις ὅτι 100 φορτηγὰ αὐτοκίνητα σοβιετικῆς κατασκευῆς, φέροντα ἐξαρτήματα ἀεροπλάνων, ἔφθασαν εἰς τὸ Σιὰν Φοῦ, πρωτεύουσαν τῆς ἐπαρχίας Σενσί. Μετὰ τῆς ἰδίας ἀποστολῆς φαίνεται ὅτι ἔφθασαν καὶ 12 περίπου ἐκπαιδευταὶ τῆς ἀεροπορίας, οἱ ὁποῖοι θ' ἀναλάβουν τὴν ἐκγύμνασιν Κινέζων πιλότων.

ΑΙ ΙΑΠΩΝΟ - ΙΤΑΛΙΚΑΙ ΣΧΕΣΕΙΣ

Κατὰ τὰς ἐκ Τόκιο πληροφορίας, εἰς τὴν ὑπηρεσίαν τῆς κυβερνήσεως τοῦ Νανκὶν εὑρίσκονται τὴν στιγμὴν αὐτὴν καὶ ἀρκετοὶ Ἰταλοὶ ἐκπαιδευταὶ πιλότοι, τοῦτο δὲ κρίνεται ὑπὸ τοῦ ἰαπωνικοῦ Τύπου ὡς ἐμπόδιον εἰς τὴν σύσφιγξιν τῶν ἰταλοϊαπωνικῶν σχέσεων, τὴν ὁποίαν ἀμφότεραι αἱ Δυνάμεις φαίνονται ἐπιθυμοῦσαι. Ὁ Ἰταλὸς μάλιστα πρεσβευτὴς ἐπεσκέφθη σήμερον τὸν ὑφυπουργὸν τῶν Ἐξωτερικῶν τῆς Ἰαπωνίας, πρὸς τὸν σκοπὸν ἀκριβῶς τῆς συσφίγξεως τῶν μεταξὺ τῶν δύο κρατῶν σχέσεων.

Ὅσον ἀφορᾷ τὴν σύναψιν Ἰταλοϊαπωνικοῦ συμφώνου βάσει τῆς γερμανοϊαπωνικῆς ἀντικομμουνιστικῆς συμφωνίας, αὐτὴ οὐδαμόθεν ἐπεβεβαιώθη μέχρι στιγμῆς. Αἱ τελευταῖαι μάλιστα δηλώσεις τοῦ Ἰάπωνος ὑφυπουργοῦ τῶν Ἐξωτερικῶν ἑρμηνεύονται ὡς ἐνδεικτικαὶ τῶν διαθέσεων τῆς Ἰαπωνίας ὅπως μὴ ἐπιδεινώσῃ τὰς μετὰ τῆς Ρωσίας σχέσεις της. Αἱ μετὰ τῶν Σοβιὲτ σχέσει τῆς Ἰαπωνίας εἶνε ἤδη λίαν τεταμέναι ἐκ τοῦ γεγονότος ὅτι ἰαπωνικὰ ἁλιευτικὰ συνελήφθησαν εἰς τὰς ἐκβολὰς τοῦ Ποὺ-αμὲ ἐπὶ τῇ κατηγορίᾳ ὅτι δῆθεν ἠλίευον ἐντὸς τῶν σοβιετικῶν χωρικῶν ὑδάτων. Δέον νὰ σημειωθῇ ὅτι τὴν ζώνην τῶν χωρικῶν ὑδάτων ἡ Ἰαπωνία τὴν ὑπολογίζει εἰς τρία μίλια ἀπὸ τῶν ἀκτῶν, ἐνῷ ἡ Σοβιετικὴ Ρωσία εἰς ὀκτὼ μίλια. Πλὴν τῆς συλλήψεως τῶν ἁλιευτικῶν, ἐνήργησαν καὶ συλλήψεις Ἰαπώνων τινῶν ὑπαλλήλων εἰς τὴν Βόρειον Κίναν, διότι, ὡς λέγεται, δὲν ἐτήρησαν ὡρισμένους σοβιετικοὺς κανονισμούς, διέποντας τοὺς σιδηροδρόμους τῆς Βορείου Κίνας. Ὁ ἐν Μόσχᾳ πρεσβευτὴς τῆς Ἰαπωνίας διεμαρτυρήθη πάντως διὰ τὰς ἐνεργείας αὐτάς.

Κατὰ νεωτέρας ὅμως πληροφορίας ἐκ Τόκιο, 27 ἀκόμη ἰαπωνικὰ καὶ κορεατικὰ σκάφη συνελήφθησαν ὑπὸ τῶν σοβιετικῶν ἁλιευτικῶν καὶ μετεφέρθησαν εἰς σοβιετικοὺς λιμένας. Ἡ ἰαπωνικὴ κυβέρνησις, ὡς ἀνηγγέλθη ἤδη, διεμαρτυρήθη καὶ πάλιν εἰς τὰς ἀρχὰς τοῦ Βλαδιβοστὸκ καὶ τῆς Μόσχας καὶ ἐζήτησε τὴν ἀπόλυσιν τῶν συλληφθέντων ἰαπωνικῶν σκαφῶν.

ΑΙ ΤΕΛΕΥΤΑΙΑΙ ΕΙΔΗΣΕΙΣ ΤΗΣ ΝΥΚΤΟΣ

Η ΑΓΓΛΙΑ ΚΑΙ Η ΓΑΛΛΙΑ ΕΧΟΥΝ ΑΜΕΤΑΤΡΕΠΤΟΝ ΑΠΟΦΑΣΙΝ ΝΑ ΤΕΡΜΑΤΙΣΟΥΝ ΤΗΝ ΠΕΙΡΑΤΙΚΗΝ ΔΡΑΣΙΝ

ΑΙ ΛΕΠΤΟΜΕΡΕΙΑΙ ΤΟΥ ΥΠΟ ΣΥΖΗΤΗΣΙΝ ΑΓΓΛΟΓΑΛΛΙΚΟΥ ΣΧΕΔΙΟΥ

Τὰ ἀγγλικὰ καὶ γαλλικὰ πολεμικὰ θὰ προστατεύουν πάντα τὰ ἐμπορικὰ σκάφη ἀπὸ τῶν ἐπιθέσεων τῶν ὑποβρυχίων, τῶν σκαφῶν ἐπιφανείας καὶ τῶν ἀεροπλάνων εἰς τὴν Δυτικὴν Μεσόγειον.-Τὰ ἑλληνικά, τουρκικὰ καὶ σοβιετικὰ πολεμικὰ θὰ ἀναλάβουν τὴν προστασίαν τῶν πλοίων εἰς τὴν Ἀνατολικὴν Μεσόγειον.-Τὰ ὑποβρύχια τῶν μεσογειακῶν κρατῶν θὰ περιορισθοῦν εἰς ὡρισμένας ζώνας.

Η ΙΤΑΛΙΑ ΘΑ ΚΛΗΘΗ ΝΑ ΜΕΤΑΣΧΗ ΕΙΣ ΤΗΝ ΑΣΚΗΣΙΝ ΤΩΝ ΜΕΤΡΩΝ

ΛΟΝΔΙΝΟΝ, 10. ('Ιδιαιτέρα ὑπηρεσία).— Μετὰ τὴν λῆξιν τῆς πρώτης μυστικῆς συνεδριάσεως τῆς Μεσογειακῆς Συνδιασκέψεως, ὡς τεχνικῆς ἐπιτροπῆς, ἐξεδόθη τὸ κάτωθι ἀνακοινωθέν:

«Ἡ Διάσκεψις, συνελθοῦσα καί, συγκροτηθεῖσα εἰς ἐπιτροπήν, ἐξήτασε τὰς ἀρχὰς ἐπὶ τῇ βάσει τῶν ὁποίων θ' ἀναληφθῇ ἡ δρᾶσις ὅπως τεθῇ τέρμα εἰς τὰς πειρατικὰς πράξεις τὰς λαβούσας χώραν ἐν τῇ Μεσογείῳ ἐναντίον ἐμπορικῶν σκαφῶν. Ἐξήτασεν ἐπίσης τὸν τρόπον καθ' ὃν θὰ χρησιμοποιηθοῦν πρὸς τοῦτο αἱ δυνάμεις τῶν διαφόρων κυβερνήσεων. Ἐκ τῆς γενομένης συζητήσεως κατεδείχθη ὅτι σημεῖα τινὰ χρήζουν περαιτέρω μελέτης. Διάφοροι συνεδριάσεις θὰ γίνουν ἀπόψε καὶ αὔριον πρὸς ἐξέτασιν τῶν σημείων τούτων. Ἡ Διάσκεψις θὰ συνέλθῃ καὶ πάλιν ὡς ἐπιτροπὴ ἐν ὁλομελείᾳ αὔριον τὴν δὴν ἀπογευματινήν»

ΤΟ ΣΧΕΔΙΟΝ

Λεπτομέρειαι περὶ τῶν προτάσεων, ἐπὶ τῶν ὁποίων ἔχει ἐπέλθει πλήρης συμφωνία μεταξὺ τοῦ Ἄγγλου καὶ τοῦ Γάλλου ἀντιπροσώπου κατὰ τὴν ἐν Παρισίοις συνάντησίν των τὴν παρελθοῦσαν νύκτα καὶ αἱ ὁποῖαι θὰ ὑποβληθοῦν εἰς τὴν Συνδιάσκεψιν, δὲν θὰ γνωσθοῦν πρὸ τῆς προσεχοῦς δημοσίας συνεδριάσεως, ἡ ὁποία θὰ εἶνε καὶ ἡ τελευταία τῆς Συνδιασκέψεως. Γενικῶς πιστεύεται ὅτι αἱ προτάσεις προβλέπουν τὴν λῆψιν εὐρέων μέτρων διεθνοῦς ναυτικῆς συνεργασίας πανταχοῦ ὅπου τὰ πολεμικὰ σκάφη τῶν συμβαλλομένων κρατῶν θὰ δύνανται νὰ προστατεύουν τὰ διατρέχοντα κίνδυνον ἐξ ἐπιθέσεως σκάφη.

Κατά τινας πληροφορίας ἡ μέθοδος τῶν ὑποπομπῶν, ἡ ὁποία εἶχε χρησιμοποιηθῆ ἐπιτυχῶς κατὰ τὴν τελευταίαν περίοδον τοῦ Παγκοσμίου πολέμου ἀπεκλείσθη ὑπὸ τῆς Μ. Βρεταννίας λόγῳ τῶν μεγάλων βαπανῶν τὰς ὁποίας συνεπάγεται προτιμηθείσης τῆς μεθόδου τῶν περιπολιῶν. Αἱ ἀρχαὶ ἐπὶ τῶν ὁποίων θὰ στηριξῇ τὰς ἐργασίας της ἡ μετατραπεῖσα εἰς τεχνικὴν ἐπιτροπὴν Συνδιάσκεψις εἶνε αἱ ἀκόλουθοι :

α) Αἱ περιπολίαι θὰ διεξάγωνται κατὰ ζώνας. β) Μία ἐκ τῶν ζωνῶν θὰ προσφερθῇ καὶ εἰς τὴν Ἰταλίαν ἐν περιπτώσει ἀρνήσεως τῆς ὁποίας τὴν ἐπιβλεψιν θ' ἀναλάβῃ ἡ Γαλλία μετὰ τῆς Ἀγγλίας. γ) Ἡ Γαλλία καὶ ἡ Ἀγγλία θ' ἀναλάβουν τὴν περιπολίαν εἰς τὴν δυτικὴν Μεσόγειον. δ) Εἰς τὴν ζώνην τῆς Ἀνατολικῆς Μεσογείου θὰ περιπολοῦν τὰ ἑλληνικά, τουρκικὰ καὶ σοβιετικὰ σκάφη.

Οὐδόλως ἀποκλείεται νὰ ληφθῇ συμπληρωματικὴ ἀπόφασις περὶ καταγραφῆς ὅλων τῶν ἐν τῇ Μεσογείῳ μὴ ἰσπανικῶν ὑποβρυχίων καὶ ἐκουσίου περιορισμοῦ τῶν κινήσεών των ὑπὸ τῶν ἐθνῶν εἰς τὰ ὁποῖα ἀνήκουν ἐντὸς ὡρισμένων ζωνῶν. Ἐν τοιαύτῃ περιπτώσει κάθε ὑποβρύχιον, τὸ ὁποῖον θὰ εὑρίσκεται ἔξω τῶν ζωνῶν τούτων θὰ ὑπόκειται εἰς σύλληψιν ἢ θὰ βυθίζεται ὑπὸ τῶν πολεμικῶν σκαφῶν τῶν μετεχόντων μεσογειακῶν κρατῶν, ἅτινα θὰ ἐκτελοῦν τὴν περιπολίαν.

Ἐπίσης οἱ πλοίαρχοι τῶν ἐμπορικῶν σκαφῶν θὰ ὑποχρεωθοῦν νὰ ἀκολουθοῦν κατὰ τὸν πλοῦν των ὡρισμένας ὁδούς, ὥστε νὰ εἶνε δυνατὴ ἡ προστασία καὶ ἡ βοήθειά των ἐν περιπτώσει ἐπιθέσεως. Ἐξ αὐθεντικῆς πηγῆς ἐγνώσθη ὅτι κατὰ τὰς προσεχεῖς συνεδριάσεις τῆς ἡ Συνδιάσκεψις θὰ ἀσχοληθῇ μὲ τὸ πρόβλημα τῆς ἐπιθέσεως ἐκ μέρους ἀεροπλάνων ἢ σκαφῶν ἐπιφανείας καὶ θὰ ἀποφασίσῃ ἴσως τὴν ἀποστολὴν εἰς τὴν Μεσόγειον ἀεροπλανοφόρων, ἐκ τῶν ὁποίων θὰ ἐξαπολύωνται καταδιωκτικὰ ἀεροπλάνα διὰ τὴν καταδίωξιν τῶν πειρατῶν τοῦ ἀέρος ἐν περιπτώσει ἐπιθέσεώς των.

ΑΛΛΑΙ ΠΛΗΡΟΦΟΡΙΑΙ

ΠΑΡΙΣΙΟΙ, 10. ('Αθην. Πρακτ.). —Καθ' ἃ μεταδίδει τὸ Πρακτορεῖον Χαβᾶς ἐκ Νυόν, οἱ ἀντιπρόσωποι τῆς Γαλλίας καὶ τῆς Ἀγγλίας ὑπέβαλον κατὰ τὴν γενομένην συνεδρίασιν τῆς Ἐπιτροπῆς τὸ προσχέδιον ὅπερ εἶχεν ἑτοιμασθῆ ὑπὸ τῶν ἁρμοδίων ὑπηρεσιῶν των.

Ἐπὶ τῇ βάσει τῶν ἀρχῶν, αἵτινες ἐγένοντο ἀποδεκταὶ διὰ τῶν προτάσεων τούτων, φαίνεται ὅτι ἐπῆλθε συμφωνία μὲ τινας ἐπιφυλάξεις τροποποιήσεων κατὰ τὴν ὁριστικὴν σύνταξιν τοῦ κειμένου. Σχετικῶς ἐν τούτοις πρὸς τὸν τρόπον καθ' ὃν θὰ ἐφαρμοσθοῦν ὡρισμένα μέτρα, ἀντιπροσωπεῖαι τινὲς, αἵτινες δὲν εἶχον ἐμπειρογνώμονας ἐζήτησαν προσθέτους τινὰς ἐξηγήσεις.

Τὸ σχέδιον θὰ σὺζητηθῇ αὔριον. Δι' αὐτοῦ καθορίζονται ζῶναι ἀσφαλείας, εἰς τὰς ὁποίας θ' ἀπαγορεύεται ἀπολύτως νὰ εἰσέρχωνται ὑποβρύχια, ὅπισθεν δὲ αὐτῶν ἅπαντα τὰ ἐμπορικὰ σκάφη θὰ προστατεύωνται ὑπὸ τῶν πολεμικῶν σκαφῶν τῶν Δυνάμεων, εἰς τὰς ὁποίας θ' ἀνατεθοῦν αἱ περιπολίαι. Ἡ ἐπιτήρησις θ' ἀρχίσῃ ἀφ' ἧς τὰ πολεμικὰ συναντηθοῦν εἰς τὰς ὁρισθησομένας βάσεις, πιθανὸν δὲ καὶ πρὸ τῆς 20ῆς τοῦ μηνός.

Ἡ Διάσκεψις θὰ υἱοθετήσῃ μέτρα ἐναντίον τῶν ἐπιθέσεων ἀπὸ μέρους καὶ σκαφῶν ἐπιφανείας καὶ ἀεροπλάνων. Ἀεροπλανοφόρα σκάφη θ' ἀποσταλοῦν εἰς τὴν Μεσόγειον κομίζοντα καταδιωκτικὰ ἀεροπλάνα, τὰ ὁποῖα θὰ εἶνε ἑτοιμα πρὸς δρᾶσιν.

Μετὰ τὸ πέρας τῆς Διασκέψεως ἡ Ἰταλία θὰ προσκληθῇ ὅπως συμμετάσχῃ εἰς τὸν ἔλεγχον ὡρισμένης περιοχῆς, ἐν περιπτώσει δὲ ἀρνήσεως τὴν ἐπιτήρησιν τῆς ζώνης αὐτῆς θ' ἀναλάβουν οἱ στόλοι τῆς Γαλλίας καὶ τῆς Ἀγγλίας.

Ἡ ἐπιτήρησις τῆς ἀνατολικῆς λεκάνης τῆς Μεσογείου θ' ἀνατεθῇ εἰς τὰς λοιπὰς Δυνάμεις δηλαδὴ εἰς τὰ Σοβιὲτ, τὴν Ἑλλάδα, τὴν Τουρκίαν, τὴν Βουλγαρίαν καὶ τὴν Ρουμανίαν.

Η ΕΝΤΥΠΩΣΙΣ ΕΚ ΤΟΥ ΣΥΖΗΤΟΥΜΕΝΟΥ ΣΧΕΔΙΟΥ

ΟΙ ΙΤΑΛΟΙ ΔΙΑ ΤΑΣ ΚΑΤΗΓΟΡΙΑΣ ΤΟΥ ΛΙΤΒΙΝΩΦ ΕΝ ΤΗ ΔΙΑΣΚΕΨΕΙ

Ἡ γενικὴ ἐντύπωσις ἐκ τῶν ἐκφωνηθέντων κατὰ τὴν πρώτην δημοσίαν συνεδρίασιν λόγων εἶνε, ὅτι ἡ Ἀγγλία καὶ ἡ Γαλλία ἔχουν λάβει τὴν ἀμετάτρεπτον ἀπόφασιν ὅπως ἐξασφαλίσουν πάσῃ θυσίᾳ τὴν ἐλευθέραν ναυσιπλοΐαν ὅλων τῶν ἐμπορικῶν σκαφῶν, ὅλων τῶν ἐθνῶν, τὰ ὁποῖα διεξάγουν νόμιμον ἐμπόριον, εἴτε τὸ ἐμπόριον τοῦτο τὰ ὁδηγεῖ πρὸς τοὺς ἰσπανικοὺς λιμένας, εἴτε τὰ ἀναγκάζει νὰ διέρχωνται ἁπλῶς ἐκ τῶν ἰσπανικῶν ὑδάτων. Χαρακτηριστικὸν εἶνε τὸ γεγονὸς ὅτι δὲν ἐθεωρήθη ἀναγκαῖον ἡ πολιτικὸς σύμφορον νὰ διεξαχθῇ αὐστηρὰ ἔρευνα περὶ τῆς ἐθνικότητος τῶν σκαφῶν τὰ ὁποῖα μέχρι τοῦδε περιεπόλουν ἀνὰ τὰ ὕδατα τῆς Μεσογείου ἀναζητοῦντα λείαν. Ἡ κυρία φροντὶς τῆς Διασκέψεως εἶνε νὰ καταστήσῃ εἰς τὸ μέλλον ἀδύνατον τὴν περαιτέρω ταύτην περιπολίαν.

Ἡ ἀπουσία τῆς Ἰταλίας καὶ τῆς Γερμανίας ἐκ τῆς σημερινῆς συνεδριάσεως τῆς Διασκέψεως δὲν ἑρμηνεύεται ὡς ἔλλειψις θελήσεως ἐκ μέρους τῶν χωρῶν τούτων ὅπως συνεργασθοῦν εἰς τὴν ἐφαρμογὴν τῶν μέτρων, τῶν ὁποίων τὴν λῆψιν ἤθελεν ἀποφασίσει ἡ Διάσκεψις. Παρατηρεῖται ὅτι ἡ Διάσκεψις πιθανῶς πρὸ τῆς λήξεως τῶν ἐργασιῶν της θὰ ἐξεύρῃ τὸν κατάλληλον τρόπον, ὥστε αἱ ἀπουσιάσασαι Δυνάμεις νὰ συμμερισθοῦν καὶ αὐταί, ἐὰν τὸ ἐπιθυμοῦν, τὰς ληφθησομένας ἀποφάσεις καὶ συνεργασθοῦν εἰς τὴν δρᾶσιν, ἤτις ἤθελε καθορισθῆ.

Ο ΛΟΓΟΣ ΤΟΥ ΛΙΤΒΙΝΩΦ

ΠΑΡΙΣΙΟΙ, 10. ('Αθ. Πρακτ.). — Ἀγγέλλεται ἐκ Νυόν, ὅτι εἰς τὸν λόγον, τὸν ὁποῖον ἐξεφώνησεν ἀνώτερον τῆς Διασκέψεως ὁ κ. Λιτβίνωφ μεταξὺ ἄλλων εἶπε τὰ ἑξῆς:

—Λόγῳ τῶν ἐπιθέσεων κατὰ σοβιετικῶν ἀτμοπλοίων, τὰ ὁποῖα ἔπεσαν θύματα πειρατείας, ἀλλὰ καὶ διότι ἡ Μεσόγειος εἶνε ἡ μόνη ὁδὸς ἐπικοινωνίας μὲ τὸν ἔξω κόσμον διὰ τὰ κράτη τὰ ὁποῖα περιβρέχονται ὑπὸ τῆς Μαύρης Θαλάσσης, τὰ Σοβιὲτ ἐνδιαφέρονται διὰ τὴν διατήρησιν τῆς διεθνοῦς τάξεως καὶ εἰρήνης καὶ θ' ἀντιταχθοῦν διὰ παντὸς τρόπου ἐναντίον ἐπιθέσεων καὶ παραβιάσεων τῶν διεθνῶν συνθηκῶν. Δυνάμεις τινὲς ἠρνήθησαν νὰ μετάσχουν εἰς τὴν παροῦσαν Διάσκεψιν. Αἱ Δυνάμεις αὐταί, καίτοι ἔχουν ἐμπορικὸν στόλον δὲν φοβοῦνται τὴν πειρατείαν, εἴτε διότι τὴν ὀργανώνουν αἱ ἴδιαι εἴτε διότι εὑρίσκονται εἰς στενὰς σχέσεις μετὰ τῶν πειρατῶν, πιθανὸν δὲ καὶ νὰ εὑρίσκωνται εἰς συνεννόησιν μετ' αὐτῶν. "Ὅλοι μας γνωρίζομεν τοὺς σκοποὺς τῆς πειρατείας καὶ τὸ ὄνομα τοῦ ὑπευθύνου κράτους. Ἄμεσον ἀντίληψιν τοῦ πράγματος ἔχουν αἱ Δυνάμεις, αἱ ὁποῖαι ἐγένοντο θύματα τῆς πειρατείας.

Ἐπέκρινεν εἶτα τὰ λεχθέντα ὅτι τὰ Σοβιὲτ ἐτορπίλλισαν τὰ ἴδια αὐτῶν ἀτμόπλοια καὶ ὑπέμηνσεν ὅτι δύο σοβιετικὰ σκάφη ἐβυθίσθησαν ὑπὸ ἀεροπλάνων. Κατέληξε μὲ τὴν δήλωσιν ὅτι τὰ Σοβιὲτ θὰ λάβουν ἀφ' ἑαυτῶν μέτρα πρὸς προστασίαν τῶν ἀτμοπλοίων των.

Η ΕΝΤΥΠΩΣΙΣ ΕΝ ΡΩΜΗ

Ὁ ἐν Ρώμῃ ἀνταποκριτὴς τοῦ πρακτορείου Χαβᾶς, μεταδίδει ὅτι οἱ ἡμιεπίσημοι ἰταλικοὶ κύκλοι, ἐρωτηθέντες ἐπὶ τῇ βάσει τῶν εἰδήσεων, καθ' ἃς ὁ ἐπὶ τῶν Ἐξωτερικῶν Ἐπίτροπος τῶν Σοβιὲτ κ. Λιτβίνωφ εἶς τὸν ἐν Νυόν ἐκφωνηθέντα λόγον του ὑπεῖλησεν ἀντίποινα κατὰ τῶν ἰταλικῶν ναυτικῶν μονάδων, ἀπήντησαν ὡς ἑξῆς:

—Προεβλέπετο ἐν Ἰταλίᾳ ὅτι ὁ ἀντιπρόσωπος τῶν Σοβιὲτ θὰ ἐπωφελεῖτο τῆς Διασκέψεως διὰ νὰ ὁμιλήσῃ μὲ δριμείας φράσεις κατὰ τῆς Ἰταλίας. Ὁ λόγος τοῦ ὁποίου αἱ πρῶται ἀπηχήσεις ἔφθασαν εἰς Ρώμην, οὐδεμίαν ἐκπληξὶν παρήγαγεν, ἐὰν ὅμως ὁ ἰσχυρισμὸς ἠθέλετο ἐπιχειρηθῇ ὑπὸ τύπον ἀντιποίνων, δὲν θὰ θεωρηθοῦν ὑπὸ τῆς Ἰταλίας ὡς ἀντίποινα, ἀλλ' ὡς ἐπιθετικαὶ πράξεις, καθόσον αἱ ἰταλικαὶ ναυτικαὶ μονάδες μὲ οὐδεμίαν βαρύνονται ἐνέργειαν δυναμένην νὰ δικαιολογήσῃ ἀντίποινα».

Ὁ τόνος τοῦ ἰταλικοῦ τύπου εἶνε μᾶλλον ἤρεμος σήμερον, ἐκφράζεται δὲ ἡ ἐλπὶς ὅτι ἡ διάσκεψις τῆς Νυὸν οὐδὲν θὰ ἀποφασίσῃ ὁριστικῶς προτοῦ συνέλθῃ καὶ ἡ Ἐπιτροπὴ μὴ Ἐπεμβάσεως εἰς τὴν ὁποίαν συμμετέχει καὶ ἡ Ἰταλία.

ΡΩΜΗ, 10. ('Αθην. Πρακτ.).—Κατὰ τὸ «Νταίηλυ Ἔξπρες», τὸ ἀγγλικὸν ναυαρχεῖον σκέπτεται ν' ἀποστείλῃ εἰς τὴν Μεσόγειον ἑνέα ἄλλα ἀντιτορπιλλικά. Οὕτως ἡ Ἀγγλία θὰ ἔχῃ εἰς τὴν Μεσόγειον πρὸς προστασίαν τῆς ἐμπορικῆς ναυτιλίας δύο καταδρομικὰ κα