ΤΙΜΗ ΦΥΛΛΟΥ ΔΡχ. 1

ΤΕΤΡΑΣΕΛΙΔΟΣ

ΑΘΗΝΑΙ ΕΤΟΣ ΙΑ'- ΑΡ. 11-50

ΔΙΕΥΘΥΝΤΗΣ
ΣΤΕΦ. Ι. ΠΕΣΜΑΖΟΓΛΟΥ
(Σ τοῦ Πεσμαζόγλου)

ΓΡΑΦΕΙΑ
Στοὰ Πεσμαζόγλου. Τηλέφωνον 22-711

ΟΡΟΙ ΣΥΝΔΡΟΜΩΝ

| ΕΣΩΤΕΡΙΚΟΥ | | ΕΞΩΤΕΡΙΚΟΥ | |
|---|---|---|---|
| Ἐτησία | Δρ. 380 | Ἐτησία | Δολλ. 10 |
| Ἑξάμηνος | » 200 | Ἀμερικῆς | » 15 |
| Τρίμηνος | » 100 | Γερμανίας | Μ. 50 |

# Η ΠΡΩΪΑ

ΑΤΛΑΣ
ΤΟΜΟΣ Β — ΔΡΑΧΜ. 20
15 ΜΑΡΤΙΟΥ

ΠΑΡΑΣΚΕΥΗ
20
ΔΕΚΕΜΒΡΙΟΥ 1935
Ἀνατολὴ ἡλίου 7.39'—Δύσις 5.06'
Ἰγνατίου θεοφόρου
Ο ΚΑΙΡΟΣ
Θερμοκρασία μεγ. 14.5, ἐλαχ. 6.9
Ὑγρασ. μεγάλη. Θάλασσα τεταραγμένη. Ἄνεμοι : μέτριοι.
ΒΑΡΟΜΕΤΡΟΝ : 757.3.

## ΖΗΤΗΜΑ ΔΙΕΘΝΟΥΣ ΗΘΙΚΗΣ

...ρὸ ἦτο ἴσως τολμηρὸν νὰ ἰσχυ-...ῇ κανεὶς ὅτι ὑπάρχει πράγμα-...ὰ «διεθνὴς ἠθική». Ἀλλὰ τὰ ...ταῖα βαρυσήμαντα ἐξωτερι-...γεγονότα ἀνάγονται ἀναμφιβό-...ὡς πρὸς τὰ αἴτιά των, εἰς ζη-...τα φύσεως ἠθικῆς.

...πόκειται περὶ τῆς παραιτήσεως ...ὑπουργοῦ τῶν Ἐξωτερικῶν τῆς ...ἀλῆς Βρεττανίας σὲρ Σάμουελ ...ὰ καὶ τῆς ὄχι ἀσχέτου πρὸς ...ν παραιτήσεως τοῦ κ. Ἐδουά-...Ἑρριὸ ἀπὸ τῆς προεδρίας ...Γαλλικοῦ Ριζοσπαστικοῦ κόμ-...τος. Αἰτία ἀμφοτέρων τῶν γε-...ότων αὐτῶν ὑπῆρξεν ἡ γενικὴ ...φορὰ κατὰ τοῦ σχεδίου, τὸ ὁ-...ον οἱ κ.κ. Λαβὰλ καὶ Χόαρ συ-...σαν ἐν Παρισίοις διὰ τὴν διευ-...ν τῆς Ἰταλοαιθιοπικῆς διαφ-...ς.

Ὅταν ρίψῃ κανεὶς ἓν βλέμμα ...τὸν χάρτην τῆς Ἀβησσυνίας, ...ἐξηγοῦντα γραφικῶς τὴν ἐδα-...κήν, ἡ ὁποία ὡρίσθη διὰ τὴν 24ην Δεκεμβρίου, καὶ κατὰ τὴν ὁποίαν ἡ κυβέρνησις, διὰ νὰ ἐκκαθαρίσῃ τὴν θέσιν της, θὰ θέσῃ ζήτημα ἐμπιστοσύνης.

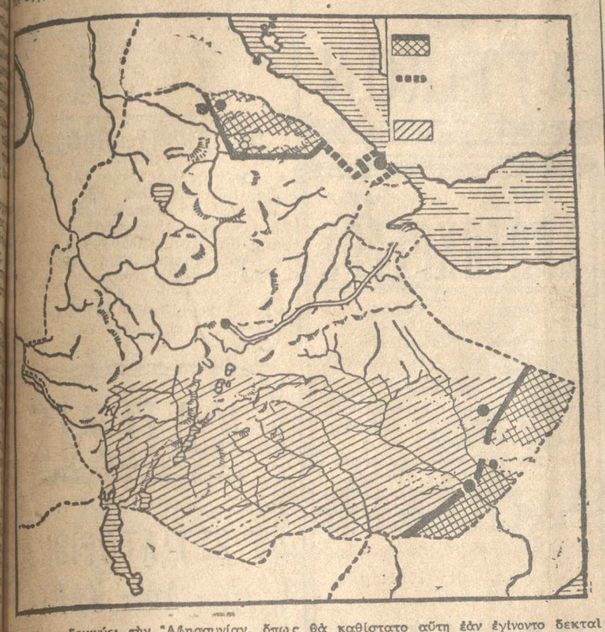

Ὁ χάρης δεικνύει τὴν Ἀβησσυνίαν, ὅπως θὰ καθίστατο αὕτη ἐὰν ἐγίνοντο δεκταὶ αἱ κοιναὶ προτάσεις Ἀγγλίας καὶ Γαλλίας. Αἱ διὰ διασταυρουμένων γραμμῶν σημειούμεναι περιοχαὶ θὰ παρέμενον εἰς τὴν Ἰταλίαν. Αἱ διὰ πλαγίων γραμμῶν σημειούμεναι περιοχαὶ θὰ ἦσαν ἐλεύθεραι εἰς τὸν ἰταλικὸν ἀποικισμὸν μὲ οἰκονομικὰ προνόμια ὑπὲρ τῆς Ἰταλίας. Ἡ Ἀβησσυνία θὰ εἶχεν ἐς ἀντάλλαγμα τὴν διὰ διασκεκομμένων παχειῶν γραμμῶν σημειουμένην διέξοδον πρὸς τὴν θάλασσαν παρὰ τὸ Ἀσαὶμ ἐνῷ θὰ μετεβάλλετο εἰς προτεκτοράτον

Ἀλλ' ἐὰν τὰ πολιτικὰ ταῦτα γεγονότα, τὰ ἐξαιρετικῶς σοβαρά, ἀφοροῦν ἰδιαιτέρως τὴν κοινὴν γνώμην τῆς Ἀγγλίας καὶ τῆς Γαλλίας, τὴν παγκόσμιον κοινὴν γνώμην ἐνδιαφέρει ζωηρῶς ἡ γενικωτέρα πλευρὰ τοῦ ζητήματος. Εἰς τὴν Γενεύην ἡ Ἀγγλία, διὰ τῆς ἐπιμονῆς της ἐπὶ μιᾶς σαφῶς διατυπωθείσης ἀρχῆς, ἔκαμε 51 ἐν ὅλῳ κράτη νὰ συμφωνήσουν μαζί της ὅτι ἀδίκως καὶ κατὰ παράβασιν τοῦ καταστατικοῦ τῆς Κοινωνίας τῶν Ἐθνῶν ἡ Ἰταλία ἐπετέθη κατὰ τῆς Ἀβησσυνίας καὶ ὅτι, διὰ τοῦτο, προέκυπτε περίπτωσις ἐφαρμογῆς τῶν περὶ κυρώσεων διατάξεων τοῦ αὐτοῦ καταστατικοῦ. Ἡ κατόπιν τούτων προφυκὴν ἔννοιαν τῶν Ἀγγλογαλλικῶν προτάσεων ποὺ ἀνεκοινώθησαν εἰς τὴν Ἰταλίαν καὶ εἰς τὴν Αἰθιοπίαν καὶ εἰς τὴν Γενεύην, καταπλήσσεται κυριολεκτικῶς. Μέγισται λωρίδες τοῦ Ἀβησσυνιακοῦ ἐδάφους παραχωροῦνται ὁλοκληρωτικῶς εἰς τὴν Ἰταλίαν, εἰς τὴν ὁποίαν παραχωρεῖται, ἐπὶ πλέον τὸ ἓν τρίτον περίπου τῆς ὅλης ἐκτάσεως τῆς Αἰθιοπίας ὡς σφαῖρα «οἰκονομικῆς καὶ ἐποικιστικῆς ἐπιρροῆς», εἶνε δὲ αὐτονόητον πόσον ὀλίγον ἢ ἐκχώρησις αὐτὴ διαφέρει κατ' οὐσίαν ἀπὸ τὴν πρώτην. Ἤτο φυσικὸν ἡ Ἀγγλικὴ κοινὴ γνώμη πρωτίστως νὰ ἐξαναστῇ κατὰ τῆς ἀσυνεπείας τῶν προτάσεων αὐτῶν πρὸς τὰς πρὸ διμήνου δηλώσεις τοῦ σὲρ Σάμουελ Χόαρ καθ' ἃς ἡ Ἀγγλία δὲν θὰ ἦτο διατεθειμένη νὰ ἀφήσῃ νὰ ἐπιβληθῇ κατὰ τῆς Αἰθιοπίας λύσις, τὴν ὁποίαν ἡ ἰδία δὲν θὰ ἐδέχετο καὶ ἡ ὁποία θὰ ἀντέκειτο εἰς τὰς θεμελιώδεις διατάξεις τοῦ Καταστατικοῦ τῆς Κοινωνίας τῶν Ἐθνῶν. Ἀναμφιβόλως δὲ ἀντίκειται πρὸς αὐτὰς ὁ προταθεὶς τεμαχισμὸς τῆς Ἀβησσυνίας, εἰς τὸν ὁποῖον θὰ ἦτο παράλογον νὰ ἀναμένεται νὰ στέρξῃ ἐκουσίως ἡ Αἰθιοπία. Καὶ ἤτο ἐπίσης φυσικὸν νὰ ἐξεγείρῃ καὶ εἰς τὴν Γαλλίαν σημαντικὴν ἐξανάστασιν μία τοιαύτη προτεινομένη λύσις. Καὶ τὸ ἀποτέλεσμα ἐπῆλθεν οἷον ἐγγώσθη: εἰς τὴν Γενεύην, πρὸ τῆς γενικῆς κατακραυγῆς, τὸ Ἀγγλογαλλικὸν σχέδιον ἀπεσύρθη. Εἰς τὴν Ἀγγλίαν, ὅπου ἐπέστρεψεν ἐπειγόντως ὁ σὲρ Σάμουελ Χόαρ, ἡ θέσις του ἐν τῇ κυβερνήσει ἀπέβη δυσχερεστάτη καὶ ἐπέφερε τὴν παραίτησίν του. Εἰς τὴν Γαλλίαν ὁ κ. Ἑρριό, πρὸ τῆς ἀγκουμένης κατακραυγῆς, ἠναγκάσθη νὰ παραιτηθῇ τῆς ἀρχηγίας τοῦ Ριζοσπαστικοῦ κόμματος, προβλέπων ὅτι σημαντικὴ μερὶς αὐτοῦ θὰ ἠδύνατο νὰ καταψηφίσῃ τὴν κυβέρνησιν Λαβὰλ κατὰ τὴν συζήτησιν διὰ τὴν ἐξωτερικὴν πολιτικήν, ἡ ὁποία ὡρίσθη διὰ τὴν 24ην Δεκεμβρίου, καὶ κατὰ τὴν ὁποίαν ἡ κυβέρνησις, διὰ νὰ ἐκκαθαρίσῃ τὴν θέσιν της, θὰ θέσῃ ζήτημα ἐμπιστοσύνης.

Ἀλλ' ἐὰν τὰ πολιτικὰ ταῦτα γεγονότα, τὰ ἐξαιρετικῶς σοβαρά, ἀφοροῦν ἰδιαιτέρως τὴν κοινὴν γνώμην τῆς Ἀγγλίας καὶ τῆς Γαλλίας, τὴν παγκόσμιον κοινὴν γνώμην ἐνδιαφέρει ζωηρῶς ἡ γενικωτέρα πλευρὰ τοῦ ζητήματος. Εἰς τὴν Γενεύην ἡ Ἀγγλία, διὰ τῆς ἐπιμονῆς της ἐπὶ μιᾶς σαφῶς διατυπωθείσης ἀρχῆς, ἔκαμε 51 ἐν ὅλῳ κράτη νὰ συμφωνήσουν μαζί της ὅτι ἀδίκως καὶ κατὰ παράβασιν τοῦ καταστατικοῦ τῆς Κοινωνίας τῶν Ἐθνῶν ἡ Ἰταλία ἐπετέθη κατὰ τῆς Ἀβησσυνίας καὶ ὅτι, διὰ τοῦτο, προέκυπτε περίπτωσις ἐφαρμογῆς τῶν περὶ κυρώσεων διατάξεων τοῦ αὐτοῦ καταστατικοῦ. Ἡ κατόπιν τούτων προτεινομένη παρὰ τῆς Ἀγγλίας διευθέτησις τῆς Ἰταλοαιθιοπικῆς διαφορᾶς διὰ τῆς παραχωρήσεως εἰς τὴν Ἰταλίαν, κατὰ τὸν ἕνα ἢ τὸν ἄλλον τρόπον, τοῦ ἡμίσεος σχεδὸν τῆς Αἰθιοπίας, γεννᾷ εὐλόγως τὸ ἐρώτημα, ἐὰν ἐπρόκειτο νὰ φθάσῃ κανεὶς εἰς αὐτὸ τὸ ἀποτέλεσμα, πρὸς τί ἡ διαδικασία τοῦ νὰ κηρυχθῇ διεθνῶς ἡ Ἰταλία ἐν ἀδίκῳ καὶ νὰ ἐφαρμοσθοῦν κατ' αὐτῆς οἰκονομικαὶ κυρώσεις.

Ἀλλὰ καὶ γενικώτερον ἀκόμη: ἐτονίσθη ἐπιμόνως, ὅτι συμφέρον τῆς παγκοσμίου εἰρήνης εἶνε ἡ διὰ τῆς Κοινωνίας τῶν Ἐθνῶν συλλογικὴ αὐτῆς κατοχύρωσις καὶ ὅτι διὰ τοῦτο εἰς τὴν περίπτωσιν τῆς Ἰταλοαιθιοπικῆς διενέξεως ἔπρεπε νὰ τονωθῇ ἡ ἐπιβολὴ καὶ τὸ κῦρος τῆς Κοινωνίας, ἐφαρμοζομένων ἀδιστάκτως τῶν διατάξεων τοῦ Καταστατικοῦ της. Καὶ τὴν ἄποψιν αὐτὴν συνεμερίσθησαν ἀσμένως ὅλα σχεδὸν τὰ μέλη τῆς Κοινωνίας τῶν Ἐθνῶν, ἰδίως δὲ τὰ ἀσθενέστερα, τὰ ὁποῖα εἰς τὴν ἐνίσχυσιν τοῦ θεσμοῦ τῆς Γενεύης διέθεσαν ἴδιον ἐαυτῶν συμφέρον καὶ μίαν κατοχύρωσιν των ἐναντίον ἐνδεχομένων εἰς βάρος των ὑπερβασιῶν τῶν ἰσχυροτέρων. Τὴν ἄποψιν αὐτὴν δὲν εἶνε δυνατὸν νὰ ἀπορρίψουν τώρα τὰ μέλη τῆς Κοινωνίας τῶν Ἐθνῶν, τὰ ὁποῖα τὴν συνεμερίσθησαν καὶ προέβησαν ἤδη εἰς τὰς σχετικὰς ἐνεργείας. Καὶ τοῦτο ἐξεδηλώθη εἰς τὴν Γενεύην καὶ ἠνάγκασε τὸν σὲρ Σάμουελ Χόαρ νὰ παραιτηθῇ.

Μετὰ τὴν παραίτησίν του εἶνε προφανὲς ὅτι θὰ διευκρινισθῇ ἀπολύτως ἡ ἐπὶ τοῦ Ἰταλοαιθιοπικοῦ καὶ ἔναντι τῆς Κοινωνίας τῶν Ἐθνῶν πολιτικὴ τῆς Μεγάλης Βρεττανίας. Θὰ εἶνε αὕτη, προδήλως, ἐνισχυτικὴ τοῦ γοήτρου τοῦ θεσμοῦ τῆς Γενεύης. Καὶ τοῦτο εἶνε τὸ ἐξ ὅλης αὐτῆς τῆς σημαντικωτάτης κινήσεως ἠθικὸν κέρδος.

---

### Πτερόεντα

## Τηλέρωτες

Οἱ ἀμερικάνικοι ραδιοφωνικοὶ πομποὶ εἶχαν ἐγκαινιάσει ἐσχάτως μίαν περιεργοτάτην καὶ ἀμερικανικωτάτην ἀττραξιόν. Τὸ «ἡμίωρον τοῦ ἔρωτος». Κάθε κυρία ποὺ ἡ καρδιά της λαχταροῦσε γιὰ λόγια ἀγάπης, τὰ εἶχε ἐξῃσφαλισμένα ἐπὶ τριάντα ἀκριβῶς λεπτὰ τῆς ὥρας κατὰ εἰκοσιτετράωρον. Ἐκεῖ ἀκατὰ τὶς μικρὲς μεταμεσονύκτιες ὥρες ἦτο τοποθετημένον εἰς τὰ ραδιοφωνικὰ προγράμματα τὸ ἐρωτικὸν ἡμίωρον διὰ τὰς κυρίας. Καὶ τὸ ἀνελάμβαναν ἐπὶ ἀδρᾷ ἀμοιβῇ ὅλα τὰ «ἰνδάλματα» τοῦ «ρήγκ», τοῦ κινηματογράφου καὶ τοῦ μούζικ χώλ. Μία κυρία παρῆλιξ ἢ γεροντοκόρη, παντρεμένη μὲ σύζυγον μὴ αἰσθηματικὸν ἢ ὑπναρᾶν, μία νέα ρωμαντική, ἐρωτευμένη μὲ ἕνα ὡραῖον κινηματογραφικὸν ἀστέρα, μὲ ἕνα τραγουδιστὴν ἢ μὲ ἕνα πυγμάχον (αἱ Ἀμερικανίδες τρελλαίνονται διὰ τοὺς γρόνθους ποὺ σκοτώνουν βούβαλον), δὲν εἶχαν παρὰ νὰ γυρίσουν κατὰ τὸ ὡρισμένον «ἐρωτικὸν ἡμίωρον» τὸν δείκτην τοῦ ραδιοφωνικοῦ δέκτου των εἰς τὸν σταθμὸν ποὺ θὰ ἐμιλοῦσε τὸ ἰνδαλμά των, καὶ ἀμέσως αὐτὸς ἐνεφανίζετο ἐπάνω εἰς τὸ τετράγωνον προβολῆς τηλεοράσεως, καὶ ἡ φωνή του ἀκουγότανε τρυφερή, μπάσσα καὶ μελωδική:

—Ἀλλό, ἀλλό! Ἀγάπη μου, ἐσὺ ποὺ μ' ἀκοῦς... Ἐσὺ ποὺ μὲ βλέπεις... Εἶσαι ἡ καλή μου, εἶσαι ἡ διαλεχτή μου, εἶσαι ἡ ἀγαπημένη μου! Ἐπέρασες μιὰ μέρα γεμάτη ἀπὸ χίλιες ἐνοχλήσεις, ἀπὸ χίλιες φροντίδες. Καὶ περίμενες τούτη τὴ μισὴ ὡρίτσα, τοῦτο τὸ γλυκὸ διάλειμμα, μέσα στὴν πεζότητα καὶ στὴν πλήξη, ποὺ φέρνει ἡ μονότονη καὶ χουρδισμένη ζωή. Καὶ γὼ τὴν περίμενα, πουλάκι μου, χρυσὸ μου περιστεράκι, καρδούλα μου ἐσύ! Ἄκου, θὰ σοῦ τραγουδήσω ἕνα τραγουδάκι τῆς ἀγάπης, χρυσό μου παιδί. Γιὰ σένα θὰ τὸ τραγουδήσω ἀπόψε...

Καὶ τὸ «ἰνδαλμα» τῆς τραγουδοῦσε ἕνα τρυφερώτατο ἐρωτικὸ τραγουδάκι, ἀπὸ ἐκεῖνα ποὺ λικνίζουν χαϊδευτικὰ τὴν καρδιὰ μιᾶς αἰσθαντικῆς γυναικούλας, ὅταν ἀκούῃ τὸ Σεβαλιὲ νὰ τὰ λέῃ στ' αὐτάκι τῆς Λίλιαν Χάρβεϋ. Ὡραῖα. Λοιπόν, τώρα πιὰ ὁ Σεβαλιέ, αὐτοπροσώπως, ἔκαμε στὴν ρωμαντικὴν θαυμάστριαν μιὰ πρώτης τάξεως ἐρωτικὴν ἐξομολόγησιν, καὶ τῆς εἶπε συμπαθητικοὺς στίχους ἢ ἕνα περιπαθὲς τραγοῦδι. Στὸ τέλος, τὸ μεγάφωνο μεταβιβάζει καὶ δυὸ τρία σκαστὰ φιλιά, τῶν ὁποίων ὁ ἦχος, ἂν δὲν μεσολαβήσῃ κανένα ἀτμοσφαιρικὸν παράσιτον καὶ τὰ μεταβάλῃ εἰς ἰσαρίθμους ἐκπυροσκροτήσεις, φθάνει ἕως τ' αὐτάκια τῆς ἀκροατρίας, δροσερὸς καὶ ἐγκάρδιος. Κατόπιν τούτου, ἡ παρῆλιξ κυρία, ἡ ρωμαντικὴ γεροντοκόρη, ἡ νεαρὰ θαυμάστρια τοῦ ἀστέρος, ἠμποροῦσε νὰ πάῃ ἡσυχα-ἡσυχα στὸ κρεββατάκι της, καὶ νὰ συνεχίσῃ τὸ ἐρωτικὸν ἡμίωρον κατὰ μόνας, προεκτείνουσα αὐτὸ μέχρι πρωΐας ἂν εἶχε ὄρεξη. Καὶ οἱ παντρεμένες μὲ τὸν μὴ αἰσθηματικὸν καὶ ὑπναρᾶν σύζυγον, ἐπήγαιναν καὶ αὐτὲς καὶ ἐξηπλώνονταν τὸ πλάϊ εἰς τὸν ρουχαλίζοντα σύνευνον, καὶ ἔκλειναν τὰ μάτια, καὶ ἐχαΐδευαν τὸ ἀξούριστόν του μάγουλο, μὲ τὴν ψευδαίσθησιν ὅτι χαϊδεύουν τὸ προσωπάκι τοῦ Τζίλμπερτ ἢ τὸν βόειον σβέρκον τοῦ Τζίμ Λόνκας λύσεις.

Αὐτὸ τὸ ἡμίωρον λοιπόν, τὸ ὁποῖον μόνον ἡ ἀμερικάνικη σαχλαμάρα ἠμποροῦσε νὰ ἀνακαλύψῃ καὶ νὰ δεχθῇ, εἶχε τόσην ἐπιτυχίαν, ὥστε οἱ σταθμοὶ ἐκπομπῆς νὰ ἀναγκασθοῦν νὰ τὸ αὐξήσουν κατά τινα λεπτά ἀκόμη, «κατὰ γενικὴν ἀπαίτησιν τῶν ἀξιοτίμων συνδρομητριῶν». Ἔτσι στὴν Ἀμερική, ὅλοι οἱ ἄνθρωποι τῆς ἡμέρας, χάρις εἰς τὰς εἰς πολλαπλοῦν αὐτὰς μεταμεσονυκτίους ἐρωτικὰς συνεντεύξεις, μεταβάλλονται εἰς ἀνθρώπους τῆς νυκτός, καὶ λένε ἐρωτικὰ λόγια εἰς ἄπειρα θήλεα τῶν ὁποίων οὔτε τὴ φάτσα, οὔτε τὴν ὕπαρξιν γνωρίζουν. Ἐχρειάζετο βέβαια αὐτὸς ὁ κόρος ἀπὸ ὅλας τὰς φυσικὰς ἡδονὰς ποὺ δίνει ἡ ἁπλὴ καὶ γνησία ζωή, διὰ νὰ ἐφευρεθῇ τὸ πλατωνικὸν ἡμίωρον τῶν Ἀμερικανίδων, καὶ νὰ ἐχῃ τόσον μεγάλην ἐπιτυχίαν. Ἐχρειάζετο ὅμως παραλλήλως καὶ αὐτὴ ἡ καταπληκτικὴ προέκτασις τῶν αἰσθήσεών του, τὴν ὁποίαν ἐπέτυχεν ὁ ἄνθρωπος τὴν τελευταίαν τεσσαρακονταετίαν. Διότι αὐτὸ κυρίως κάμνουν αἱ ἐφευρέσεις μας. Προεκτείνουν τὰς αἰσθήσεις μας καὶ τὰ μέλη μας. Ὅλα πιὰ γίνονται ἀπὸ μακρυά. Ἕνα πλῆθος λέξεων ἀπέκτησεν ὡς πρῶτον συνθετικὸν τὸ «τήλε». Τηλέφωνον, τηλεσκόπιον, τηλεόρασις, τηλέγραφος, τηλεβόλον, τηλεβόας. Ὁ ἄνθρωπος μιλᾷ ἀπὸ τὴν Ἀμερικὴ καὶ τὸν βλέπουν καὶ τὸν ἀκοῦν συγχρόνως ἀπὸ ὅλα τὰ σημεῖα τῆς ὑδρογείου. Πρὶν ἀπὸ μερικοὺς μῆνες διεφημίσθησαν ἀπὸ τὴν Ἀμερικὴν ἐπίσης αἱ «μυρίζουσαι ταινίαι». Ὅταν ἐπροβάλλετο ὠκεανός, ἐμοσκοβολοῦσε θαλασσίλα ἡ αἴθουσα τοῦ κινηματογράφου. Ὅταν ὁ Ρωμαῖος καὶ ἡ Ἰουλιέττα ἐπεριδιάβαζαν στὸν κῆπο, ρόδα καὶ κρῖνα ἐγιόμιζαν μὲ τὴν εὐωδιὰ των τὴν ἀτμόσφαιρα μέχρι τῶν καθισμάτων τοῦ ὑπερώου. Καὶ ὅταν παρήλαυνε φανταρία, ὅλοι, μέχρι τῶν τελευταίων καθισμάτων, ἔπρεπε νὰ κρατοῦν τὴ μύτη τους ἀπὸ τὰς ἀποπνοίας τῆς ἀρβύλας. Ἐπρόκειτο δηλαδὴ περὶ προεκτάσεως τῆς ὀσφρήσεως εἰς τὸ ἄπειρον, ὅπως μὲ τὸ ραδιόφωνον καὶ μὲ τὴν τηλεόρασιν προεξετάθησαν ἡ ἀκοὴ καὶ ἡ ὅρασις.

Τίποτε δὲν μᾶς ἐμποδίζει λοιπὸν νὰ φανταστοῦμεν ὅτι λίαν προσεχῶς ἡ ὁποία ταυτίζεται καὶ μὲ τὴν ἀφήν, ἡ ποία ταυτίζεται σχεδὸν μὲ τὴν γεῦσιν, καὶ εἶνε ἡ μόνη αἴσθησις ποὺ δὲν ἀπέκτησεν ἀκόμη ὡς πρῶτον συνθετικὸν τὸ «τήλε». Ὅταν μὲ τὸ καλὸ ἀνακαλυφθῇ καὶ ἡ «τηλεαφή», τότε πλέον ἂς τὰ κλαίῃ ποὺ τάχει. Ὅλες ἐκεῖνες οἱ ἐξαλλες θαυμάστριες τοῦ Βίλλι Φρίτς, οἱ ὁποῖες συνεθλίβησαν πέρυσι εἰς τὴν διάβασιν τοῦ ὡραίου «ζὲν πρεμιέ», θὰ καλλιερηήσουν ἐντατικώτερον τὸν πρὸς αὐτὸν θαυμασμόν των διὰ τοῦ νυκτερινοῦ ἡμιώρου τῆς «τηλεαφῆς», καὶ ὅλοι οἱ περιπαθεῖς Ἀθηναῖοι ρακοσυλλέκται ἐσωρρούχων τῆς ἀλήστου μνήμης Μπριγκίτε Χέλμ καὶ τριχοσυλλέκται τῆς χρυσῆς της κόμης, θὰ παραδοθοῦν εἰς ρωμαϊτικα ὄργια μὲ τὴν ὡραίαν ντίβαν τῶν ὀνείρων των ἐξ ἀποστάσεως τεσσάρων καὶ ἡμισείας χιλιάδων ναυτικῶν μιλίων, ὅσα εἶνε ἀκριβῶς τὰ χωρίζοντα τὰς Κλεινὰς ἀπὸ τὸ Χόλλυγουντ. Καὶ τότε θὰ γίνῃ πλέον κυριολεξίᾳ καὶ ἡ ἔκφρασις, τὴν ὁποίαν ἐφεῦρε ὁ ἑλληνικὸς λαός, διὰ νὰ προσδιορίσῃ τὰς ἐξ ἀποστάσεως ἐρωτικὰς ἐκστάσεις, πρὶν ἀκόμη ὁ Μαρινέττι ἐφεύρῃ τοὺς ἀναλόγους ἰδικούς του ὅρους τῆς «ἀεροζωγραφικῆς» καὶ «ἀεροποιήσεως».

ΔΥΡΙΒΗΛΗΣ

---

### Ὁ Γῦρος τοῦ Κόσμου

## Ὑπερωκεάνιος ἀεροπορικὴ συγκοινωνία

### Ἐντὸς 15 ἡμερῶν

Ὅλαι αἱ ὑπάρχουσαι ἐνδείξεις μᾶς κάμνουν νὰ ἐλπίζωμεν, ὅτι κατὰ τὰς ἀρχὰς τοῦ 1937, ὁ πρῶτος ἐρασιτέχνης θὰ δύναται — ὀπὸ τὸν ὅρον βέβαια ὅτι θὰ ἔχῃ φουσκωμένο πορτοφόλι — νὰ κάμνῃ ἀεριόως τὸν γῦρον τοῦ κόσμου μὲ τὰ λεγόμενα ἐμπορικὰ ἀεροπλάνα ἀκολουθῶν τὸ δρομολόγιον Λονδῖνον — Παρίσι — Νέα Ὑόρκη Μανίλλη — Σιγκαπούρη.

Εἰς τὸ Ντητρόϊτ, ὁ περιηγητὴς ἢ ὁ ἔμπορος ὁ ταξιδεύων ἀεριῶς, διὰ νὰ ἐπιστρέψῃ εἰς τὴν Εὐρώπην δὲν θὰ ἔχῃ νὰ κάμῃ τίποτε ἄλλο παρὰ νὰ ἐκλέξῃ. Πράγματι δὲ πρὸ τριετίας τρεῖς μεγάλαι Ἑταιρεῖαι (γαλλικὴ, ἀγγλικὴ καὶ ὁλλανδικὴ) κάμνουν τὴν γραμμὴν αὐτὴν διὰ τῆς Βαγδάτης καὶ τῶν ἀνατολικῶν Ἰνδιῶν.

Ὁ οὕτω ἐπιτελούμενος γῦρος τοῦ κόσμου θὰ διαρκῇ κάτι περισσότερον ἀπὸ 15 ἡμέρας, ἂν ὁ ἐπιβάτης εἶνε ἀπὸ αὐτοὺς τοὺς πάντοτε βιαστικοὺς θνητούς. Εἰς τὴν περίπτωσιν κατὰ τὴν ὁποίαν, ὡς λογικὸς ἄνθρωπος θὰ θελήσῃ νὰ γνωρίσῃ τὰς χώρας τῶν ὁποίων ὑπερίπταται, θὰ ἐξαρτᾶται ἀπὸ αὐτὸν διὰ νὰ σταματᾷ εἰς τοὺς σταθμούς.

Ἐν πάσῃ περιπτώσει δὲν εἶνε πιθανὸν νὰ θελήσῃ νὰ σταθμεύσῃ εἰς τὴν Μίντγουαίη — Ἄϊλαντ, ἐπὶ παραδείγματι, ἢ καὶ εἰς τὴν Οὐέϊκ, δύο νησίδας κειμένας εἰς τὸν ὠκεανόν, ὅπου ἀνεφοδιάζονται τὰ «ὑπερωκεάνια» ἀεροπλάνα. Ἀντιθέτως μία στάθμευσις, ἔστω καὶ μικρᾶς διαρκείας, εἰς τὴν Νέαν Ὑόρκην, εἰς τὸν Ἅγιον Φραγκίσκον, εἰς τὴν Μανίλλην ἢ εἰς τὴν Σιγκαπούρην — διὰ νὰ ἀναφέρωμεν μόνον αὐτὰς τὰς μητροπόλεις —δὲν θὰ ἐστερεῖτο ἐνδιαφέροντος.

Περὶ τὰς ἀρχὰς τοῦ 1937 εἴπαμεν.... Διότι φαίνεται ὅτι τὴν φορὰν αὐτὴν τὸ πολυθρύλητον ζήτημα τακτικῆς ἀεραερίου συγκοινωνίας μεταξὺ τοῦ παλαιοῦ καὶ τοῦ νέου κόσμου, εὑρίσκεται εἰς τὴν παραμονὴν τῆς πρακτικῆς του λύσεως. Δύο μεγάλαι Ἑταιρεῖαι, ἡ μία ἀγγλικὴ καὶ ἡ ἄλλη ἀμερικανική, ἡ «Ἰμπήριαλ Ἀιργουαίης» καὶ ἡ «Παναμέρικαν Ἀιργουαίης», συνεφώνησαν διὰ τὴν ὀργάνωσιν τῆς συγκοινωνίας αὐτῆς, μὲ ἀεροπλάνα, τὰ ὁποῖα — σημειώσατε καλὰ — θὰ ἐκτελοῦν τὴν ὅλην διαδρομὴν διὰ μιᾶς. Τὰ μεγάλα ὑδροπλάνα θὰ ἀναχωροῦν ἀπὸ τὸν ἀερολιμένα Λόου, πλησίον τοῦ Λονδίνου καὶ θὰ φθάνουν εἰς τὸ Πόρτ—Μπότγουντ τῆς Νέας Γῆς, 3200 χιλιόμετρα δυτικῶς. Ἐκεῖθεν ἀκολουθοῦντα κατὰ μῆκος τὴν ἀκτὴν θὰ φθάνουν εἰς τὴν πόλιν τῶν οὐρανοξυστῶν, μετὰ εἰκοσάωρον ταξίδιον συνολικῶς.

(Συνέχεια εἰς τὴν 3ην σελίδα)

---

### Η ΜΑΥΡΗ ΦΥΛΗ ΕΠΙ ΠΟΔΟΣ

## ΑΛΛΕΠΑΛΛΗΛΟΙ ΔΙΑΔΗΛΩΣΕΙΣ ΥΠΕΡ ΤΗΣ ΑΝΕΞΑΡΤΗΣΙΑΣ ΤΗΣ ΑΙΓΥΠΤΟΥ

### ΚΑΙ ΕΣΩΤΕΡΙΚΑΙ ΔΙΕΝΕΞΕΙΣ

ΚΑΪΡΟΝ, 15 Δεκεμβρίου. — Τὴν στιγμὴν αὐτὴν ποὺ πιάνω τὴν πέννα, φθάνει ἀκόμη στὸ γραφεῖο μου μιὰ μακρυνὴ βοή, σὰ θάλασσα τρικυμισμένη. Εἶνε ἡ βοὴ μιᾶς μεγάλης διαδηλώσεως ποὺ μόλις πρὸ ὀλίγου πέρασε μπροστὰ ἀπὸ τὸ δρόμο. Οἱ διαδηλωταί, ὡς ἐπὶ τὸ πολὺ φοιτηταὶ καὶ μαθηταί, περιέρχονται τοὺς δρόμους φωνάζοντες μὲ ὅλην τὴν δύναμιν τῶν πνευμόνων των. Ἕνας ποὺ δίδει τὸ σύνθημα καὶ ἀπὸ τὶς πολλὲς φωνὲς ἔχει βραχνιάσει μέχρι σημείου ποὺ νὰ γίνῃ ἄφωνος σχεδόν, κανονίζει τὸν τόνον καὶ τὸν ρυθμόν. Πότε δίδει τὸ σύνθημα ζητωκραυγῶν ὑπὲρ τοῦ συντάγματος, πότε καλεῖ τοὺς ἀκολουθοῦντας νὰ...ὑψώσουν φωνὴ διαμαρτυρίας κατὰ τῆς Ἀγγλίας καὶ τοῦ σὲρ Σάμουελ Χόαρ καὶ πότε πάλιν ἀξιοῖ τὴν ἄμεσον ὑπογραφὴν τῆς συνθήκης τοῦ 1930. Καὶ ὅλοι φωνάζουν διαρκῶς, καὶ θορυβοῦν καὶ πότε πότε ἐκσποῦν κατὰ δημοσίου φανοῦ. Ἡ θέα διερχομένου τράμ ἢ αὐτοκινήτου λεωφορείου κεντρίζει ἰδιαιτέρως τοὺς ζωηροὺς αὐτοὺς διαδηλωτάς. Ὅλοι ἀμέσως δρμοῦν, σταματοῦν τὸ ὄχημα καὶ τὸ κατολαμβάνουν ἐξ ἐφόδου. Καὶ ἐπιτυγχάνουν νὰ γίνῃ ἄφωνος σχεδόν, κανονίζει τὸν τόνον καὶ τὸν ρυθμόν. Πότε δίδει τὸ σύνθημα ζητωκραυγῶν ὑπὲρ τοῦ συντάγματος, πότε καλεῖ τοὺς ἀκολουθοῦντας νὰ...ὑψώσουν φωνὴ διαμαρτυρίας κατὰ τῆς Ἀγγλίας καὶ τοῦ σὲρ Σάμουελ Χόαρ καὶ πότε πάλιν ἀξιοῖ τὴν ἄμεσον ὑπογραφὴν τῆς συνθήκης τοῦ 1930. Καὶ ὅλοι φωνάζουν διαρκῶς, καὶ θορυβοῦν καὶ πότε πότε ἐκσποῦν κατὰ δημοσίου φανοῦ. Ἡ θέα διερχομένου τράμ ἢ αὐτοκινήτου λεωφορείου κεντρίζει ἰδιαιτέρως τοὺς ζωηροὺς αὐτοὺς διαδηλωτάς. Ὅλοι ἀμέσως δρμοῦν, σταματοῦν τὸ ὄχημα καὶ τὸ κατολαμβάνουν ἐξ ἐφόδου. Καὶ ἐπιτυγχάνουν νὰ γίνῃ ἄφωνος σχεδόν, κανονίζει τὸν τόνον καὶ τὸν ρυθμόν. Πότε δίδει τὸ σύνθημα ζητωκραυγῶν ὑπὲρ τοῦ συντάγματος, πότε καλεῖ τοὺς ἀκολουθοῦντας νὰ...ὑψώσουν φωνὴ διαμαρτυρίας κατὰ τῆς Ἀγγλίας καὶ τοῦ σὲρ Σάμουελ Χόαρ καὶ πότε πάλιν ἀξιοῖ τὴν ἄμεσον ὑπογραφὴν τῆς συνθήκης τοῦ 1930. Καὶ ὅλοι φωνάζουν διαρκῶς, καὶ θορυβοῦν καὶ πότε πότε ἐκσποῦν κατὰ δημοσίου φανοῦ. Ἡ θέα διερχομένου τράμ ἢ αὐτοκινήτου λεωφορείου κεντρίζει ἰδιαιτέρως τοὺς ζωηροὺς αὐτοὺς διαδηλωτάς. Ὅλοι ἀμέσως δρμ

## Θεάματα

ΒΑΣΙΛΙΚΟΝ. «Ο ανθρωπος του Διαβόλου».
ΑΛΑΣΚΙΡΑ. «Η Ζωή μας».
ΑΡΓΥΡΟΠΟΥΛΟΥ (Πειραιώς 131). Ιπποκρατους 7). «Πόνηρον» στη φωνή.
ΙΝΤΕΑΛ. «Ρόδα Πολ Μορ».
ΜΟΝΤΙΖΑ. «Μια νύχτα στην Αθήνα».
ΟΛΥΜΠΙΑ. 6.30 μ.μ. Σύναυλία Ρώσσου.
ΠΑΛΛΑΣ-ΙΩΝΙΟΝ. «Ο Διαβόλος».

Κινηματογραφοι.

ΑΠΟΛΛΩΝ «Μπαλλέτο Ντόρον και Μαρίν».
ΑΤΤΙΚΟΝ. «Λόμπαρ σε δυο καρδιές».
ΒΕΡΟΙΑ. «Ο Μπαμπάς».
ΘΗΛΑΣ Β. «Ο λόρδος ερωτευμένος». Β' εβδομάς.
ΚΑΛΟΚΑΙΡΙ. «Η Φλόρα».
ΣΠΕΤΣΑΙΣ. «Ο Σαρλατάν».
ΣΤΗΒ ΚΟΤΟΠΟΥΛΗ. «Ο 20.000 χρόνια στο Σικάγο». Σιγαν.
ΤΙΤΑΝΙΑ. «Ο κύριος ερωτος». Β' εβδομάς.
ΑΘΗΝΑΙΩΝ. «Οι Σωτηρες της Φαλάσσης».
ΑΡΗΣ. «Το τελευταίον βάλσον».
ΑΤΗΝΕ. «Πλουσιος Γκαγκστερ».
ΑΙΛΙΑΝΟΝ. «Ο Δήμος».
ΑΛΚΑΖΑΡ. «Κρυφή Μοιρα».
ΓΡΑΝΑΔΑ. «Κρυφή Μοιρα».
ΤΡΙΑΝΟΝ. «Ο Σαρλατάν».
ΜΑΖΕΣΤΙΚ. «Ο κύριος του Σιάνγκαι».
ΡΟΞ Σ. Σ. «Ο κύριος του Σιάνγκαι».
ΡΟΖΙΚΛΙΡ. «Το θύμα ερωτος».
Περιοχαίς Κινη. Προαστειου

ΑΝΘΟΤΙΚΟΝ (Πειραιώς). «Αγγελ. Κάμπτοβ. «Φοβερ Μεφιστο».
ΑΣΠΑΣΙΑ. «Η Μεγαλη Φωνη».
ΧΑΤ-ΑΛ-ΓΑ. «Η μικρη του φαναρτζη».
ΕΤΟΥΑΛ (Καλλιθέας). «Μις Μαλο».
ΑΥΓΕΣΤΑ (Ιλιου). «Ο Γιος του Σαρλάν».

## Ραδιοφωνον

ΒΙΕΝΝΗ (592 KHZ 507 μ.). 6.20 μ. μ. Συναυλία ορχήστρας. 8 μ.μ. Ο Ρωσικός τενόρος Ρόμπερτ Ρόμπερτι, δίσκοι. 7.55 μ.μ. «ΛΟΕΝΓΚΡΙΝ», δράμα.
ΒΕΡΟΛΙΝΟΝ (356 KHZ 842 μ.). 8 μ.μ. Λαϊκή συναυλία.
ΒΕΛΓΡΑΔΙ (686 KHZ 437 μ.). 8 μ.μ. Λαϊκή συναυλία.
ΑΕΡΟΠΥΛΕΣ (526 KHZ 539 μ.). 8 μ.μ. Κλασικαι και ελαφραι φωνες.
ΒΟΥΔΑΠΕΣΤΗ (550 KHZ 546 μ.). 7.30 μ.μ. Ο Ρωσικός τενόρος Ρόμπερτ Ρόμπερτι.
ΒΟΥΚΟΥΡΕΣΤΙ (392 KHZ 765 μ.). 8.15 μ.μ. Δίσκοι διαφόρων βιρτουόζων νεοτέρων χρόνων. 10 μ.μ. Ο Ρωσικός τενόρος Ρόμπερτ Ρόμπερτι, δίσκοι.
ΒΟΥΚΟΥΡΕΣΤΙ (392 KHZ 765 μ.). 8.15 μ.μ. Δίσκοι διαφόρων βιρτουόζων νεοτέρων χρόνων. 10 μ.μ. Ο Ρωσικός τενόρος Ρόμπερτ Ρόμπερτι, δίσκοι.
ΓΕΡΜΑΝΙΑ. ΠΟΜΠΟΣ (131 KHZ 1371 μ.). 8 μ.μ. Ρόκ μπαλλάντες. 10 μ.μ. Ο Ρωσικός τενόρος Ρόμπερτ Ρόμπερτι.
ΜΙΛΑΝΟΝ (548 KHZ 382 μ.). 8 μ.μ. Συναυλία ορχήστρας, σοπρανο και τενόρου. 10 μ.μ. Ο Ρωσικός τενόρος Ρόμπερτ Ρόμπερτι. Τραγουδια. Ρίμσκι Κορσακόφ κλπ.
ΠΡΑΓΑ (470 KHZ 638 μ.). 8.30 μ.μ. Ο Ρωσικός τενόρος Ρόμπερτ Ρόμπερτι, δίσκοι.
ΡΩΜΗ (421 KHZ 713 μ.). 6 μ.μ. Ο Ρωσικός τενόρος Ρόμπερτ Ρόμπερτι, δίσκοι.
ΣΟΦΙΑ (405 KHZ 741 μ.). 8.30 μ.μ. «ΜΑΚΒΕΘ», δραμα του Βερντι.

Διευθυντης του Τυπογραφειου
Ἐμμανουηλ Γ. Κασιματης
Καλλιφορνιά και Σκυθων 51

---

# Απο Πρωΐας εις Πρωΐαν

ΕΙΜΑΙ ΕΝΑΣ ΔΡΑΠΕΤΗΣ

ΕΙΜΑΙ ΕΝΑΣ ΔΡΑΠΕΤΗΣ

Ἕνα Κοινωνικό δράμα ειλικρινές. Ανθρωπινοτατο, ζωντανό, μιά ὀργισμένη διαμαρτυρία κατά του Ανθρώπου ἐναντίον των ΑΝΘΡΩΠΩΝ και της ΚΟΙΝΩΝΙΑΣ του!

Ἕνα Κινηματογραφικό

## ΜΕΓΑΛΟΥΡΓΗΜΑ

πού ἐνέχει τον ἐμμονχυστή του, τον μεγαλύτερο καλλιτέχνη τῆς ἐποχῆς μας, τον Φρίτζιμον

## ΠΩΛ ΜΙΟΥΝΙ

πού τὸ ζωντανεύει ὁ πιό ἀνθρώπινος ρεαλισμός!

«ΙΔΕΑ»

ΠΛΑΖ ΓΛΥΦΑΔΑΣ
Dancing Restaurant
Τηλ. 40-288

Ἐπαναρχίζει ἡ κατανυκτική λειτουργία τοῦ Κεν. Ρωμ. ἐπί τῇ εὐκαιρίᾳ τοῦ Revellon τῶν Χριστουγέννων. Διευθυν. τῆς Ὀρχήστρας κ. Σάρ-γιο. Πλεκάν.

ΑΓΟΡΑΖΟΝΤΑΙ Γραμματόσημα Ἑλληνικα και Ξένα. Γράψατε ἀ.κ. Πυγής 29. Γ. Κουδελάν, Ζώσ

Ο ΕΝΗΜΕΡΟΣ

### Ἑτοιμασία

Στὸ σπίτι εἶπαν :

— Ἀπὸ σήμερα, παιδιά, θὰ νηστεύουμε. Νὰ τὸ ξέρετε, νὰ μὴν ἔχουμε κρέατ-σους! Θὰ νηστεύουμε! "Αἰ! Φτάνει πιὰ κολαζίσματα ὅλον τὸν χρόνο!...

Ἀλλὰ οἱ ἐκολαζόμενοι δὲν ἠθέλησαν νὰ τὸ παραδεχθοῦν, καὶ τὰ σταυροειδόμενα κούσσουσι καὶ ψιούσσουσι ἀχρίστ' νὰ φλογν' καὶ νὰ πέσουν :

— Βία, μητέρα! Τώρα γιὰ νηστεύεις εἶμαστε!... Ἀπὸ λεγάει κρέατ θὰ συφθεῖμε!

— Ἀλλὰ ἡ μητέρα ἀρκεῖς τὴν διαλαλοῦσ' :

— Ἐλᾶ, ἀπὸ ἐνα κομμάτι κρέας θὰ πτιθάνετε, παιδιά μου!...

Καὶ ἡ καλὴ νοικοκυρά, ἀχχιστ' τὸ παρφοῦλι!

— Ἐμένα, παιδιά μου, στὸν καιρό μας, νηστεύαμε ὅλη τὴν σαρακοστή, καὶ κφάλι δὲν μᾶς πόνεσε. Πηγαίναμε μὲ κσάφρ' ψωμὶ καὶ κσάφρο σταμνάκι στὴν ἐκκλησία, καὶ ἀκούφ' καὶ Χριστὸς ἀνέστη, καὶ Πασχοῦλα καὶ Δεκαπενταυγουστάνω, σὰν Χριστιανοί, κάνε ὑπομονὴ καὶ ἀφοῦ νὰ νηστεύσετε καὶ ἐσεῖς ὁμίρες!... Ἀλ' τί ψυχὴ θὰ παραδώσετε!

Διότι ἡ καλὴ νοικοκυρὰ ἐξακολουθεῖ νὰ πιστεύῃ εἰς τὴν ἀθανασίαν, καὶ τὴν ἀνταμοιβὴν ἡ ὁποία θὰ δοθῇ εἰς τὸ ἀπεστραμένον, εἰς τὸν Ἀρχάγγελον, ἐκεῖ ἀπ' τὴν χρυσὴ πολίτσα, ὁπού ζυγιάζει τὶς ψυχές τῆς διάγκας καὶ ἀμαρτωλῶν, καὶ ἴδιως εἰς τὴν μεγάλην εὐδοκίαν τοῦ σταυροῦ διὰ τὴν λύτρωσιν ἡ τὴν κόλασιν.

Καὶ δὲν ἔχει διόλου δίκιο... Ὅ,τι νὰ ἐπῇ κάποιος ἀρρῶν καὶ ἀδύνατος ἐναντίον τῶν ἀφεντικῶν, ἡ ἀνταμοιβὴ ἡ ὁποία θὰ τὸν ἀποστείλῃ εἰς τὸ ὑπερπέραν, εἰς τὸν Ἀρχάγγελον, ἐκεῖ ἀπ' τὴν χρυσὴ πολίτσα, ὁπού ζυγιάζει τὶς ψυχές τῆς διάγκας καὶ ἀμαρτωλῶν, καὶ ἴδιως εἰς τὴν μεγάλην εὐδοκίαν τοῦ σταυροῦ διὰ τὴν λύτρωσιν ἡ τὴν κόλασιν.

Γ. ΛΝΝΙΝΟΣ

### Χθές, σήμερα, αὔριον

Μόριον τέλον μπρίζ τὴν Τετάρτην ὁ ἀπόγονος παρὰ τὸ κ. καὶ τὴ κ. ἀ. Ἀ. Ἀ. Ἀ. Ἀ. ἐγένετο μακρομένον ὁ κ. ἡ κ. καὶ ἡ δίς Μαυρόμαλη, ὁ κ. Ἀ. Ἀ. Ἀ. Ἀ

# 5η ΠΡΩΙΝΗ

## ΟΙ ΙΤΑΛΟΙ ΑΠΕΚΡΟΥΣΑΝ ΤΗΝ ΑΙΘΙΟΠΙΚΗΝ ΕΠΙΘΕΣΙΝ ΕΙΣ ΤΟ ΒΟΡΕΙΟΝ ΜΕΤΩΠΟΝ

## ΑΙ ΑΜΦΟΤΕΡΩΘΕΝ ΑΠΩΛΕΙΑΙ ΚΑΤΑ ΤΗΝ ΔΙΗΜΕΡΟΝ ΜΑΧΗΝ

### ΣΤΑΣΙΜΟΤΗΣ ΕΙΣ ΤΟ Ν. ΜΕΤΩΠΟΝ

ΛΟΝΔΙΝΟΝ, 19. ('Αθην. Πρακτ.).— Ὁ ἐν Ἀσμάρᾳ ἀνταποκριτὴς τοῦ Ρώϋτερ τηλεγραφεῖ ὅτι ἡ μάχη ἐν τῇ περιφερείᾳ τοῦ Σιρέ, εἰς τὴν ὁποίαν οἱ Ἰταλοὶ ὡμολόγησαν ὅτι ἔσχον μεγάλας ἀπωλείας, ἔληξεν, ὡς λέγεται, μὲ ἥτταν τῶν Ἀβησσυνῶν, οἵτινες ἔσχον 500 νεκρούς. Οἱ Ἰταλοὶ ἐφωδιασμένοι μὲ ὅπλα καὶ μυδραλλιοβόλα, εἶχον καταλάβει θέσεις εἰς μίαν στενωπόν, εἰς τὴν ὁποίαν οἱ Αἰθίοπες, θεωροῦντες τοὺς Ἰταλοὺς ὑποχωρήσαντας, εἰσῆλθον καὶ ἐδέχθησαν ἀμέσως τὰ πυρὰ τῶν Ἰταλῶν. Οἱ Αἰθίοπες ἐπετέθησαν διὰ τῆς λόγχης μὲ τὴν πρόθεσιν νὰ ἐιεξαγάγουν ἀγῶνα ἐκ τοῦ πλησίον, ἀλλὰ τὰ μυδραλλιοβόλα ἐματαίωσαν τὰς προθέσεις των. Ἰταλικὰ ἀεροπλάνα καὶ τάνκς ἔλαβον μέρος εἰς τὴν μάχην, ἥτις διήρκεσεν ἀρκετὰς ὥρας. Οἱ Αἰθίοπες ἠναγκάσθησαν περὶ τὰς ἑσπερινὰς ὥρας νὰ ὑποχωρήσουν.

### Η ΜΕΓΑΛΥΤΕΡΑ ΜΑΧΗ

ΛΟΝΔΙΝΟΝ, 19. ('Αθην. Πρακτ.). — Ἀγγέλλεται ἐξ Ἀσμάρας ὅτι ἡ μάχη ἥτις ἐγένετο εἰς τὴν διάβασιν τῆς Ντεμεγκίνας ἦτο μία ἀπὸ τὰς μεγαλυτέρας αἵτινες ἔλαβον χώραν εἰς τὸ μέτωπον ἀπὸ ἀπόψεως βιαιότητος, διαρκείας καὶ ἀριθμοῦ τῶν μετασχόντων εἰς αὐτὴν πολεμιστῶν. Ἡ Ἰταλικὴ δύναμις ὑπέστη ἐπίθεσιν ὑπὸ Αἰθιοπικῆς φάλαγγος εἰς τὸ Μεντιτιτσὲτ καὶ ἠναγκάσθη νὰ δώσῃ δύο μάχας καὶ νὰ ἀγωνισθῇ συνεχῶς ἐπὶ δύο ἡμέρας. Ἡ Ἰταλικὴ δύναμις ὑπεχώρει βραδέως ἐως ὅτου ἔλαβεν ἐνισχύσεις αἵτινες τῆς ἐπέτρεψαν ν' ἀντιμετωπίσῃ τὴν ἑτέραν ἐκ τῶν πλευρῶν ἐπιτιθεμένην αἰθιοπικὴν φάλαγγα καὶ νὰ ἐξαναγκάσῃ τὸν ἐχθρὸν νὰ ὑποχωρήσῃ. Οἱ Αἰθίοπες διεσκορπισθησαν κατόπιν ἀγῶνος σώματος πρὸς σῶμα.

### Ο ΝΕΓΚΟΥΣ ΕΙΣ ΤΟ ΤΙΓΚΡΕ

ΛΟΝΔΙΝΟΝ, 19. ('Αθην. Πρακτ.). — Πέντε ἰταλικὰ ἀναγνωριστικὰ ἀεροπλάνα προερχόμενα ἐξ Ἀσάμπ ἔκαμαν πτήσεις εἰς τὴν περιοχὴν τῆς λίμνης Χάϊκ, τριάκοντα χιλιόμετρα βορειοανατολικῶς τοῦ Ντεσιέ. Ὁ Αὐτοκράτωρ εἶχεν ἐπισκεφθῆ τὴν λίμνην τὴν παρελθοῦσαν ἑβδομάδα καὶ νομίζουν εἰς Ντεσιὲ ὅτι σκοπὸς τῆς ἀνιχνεύσεως τῶν ἀεροπλάνων τούτων ἦτο νὰ πληροφορηθοῦν περὶ τῶν κινήσεων τοῦ Αὐτοκράτορος, ὁ ὁποῖος ἀναχωρεῖ προσεχῶς διὰ τὸ βόρειον μέτωπον. Διὰ τὸν λόγον αὐτὸν αἱ Ἀβησσυνιακαὶ ἀρχαὶ θὰ λάβουν ὅλα τὰ μέτρα διὰ νὰ τηρηθοῦν μυστικαὶ αἱ κινήσεις τοῦ Αὐτοκράτορος.

Οἱ Ἀβησσυνοί, ἐνθαρρυνόμενοι ἀπὸ τὰς ἐπιτυχίας των κατὰ τὰς ἀρχὰς τῆς ἑβδομάδος εἰς τὸν ποταμὸν Τακάζε, ζητοῦν ἀπὸ τοὺς ἀρχηγούς των νὰ συνεχίσουν τὴν προέλασιν. Νέαι ἐπιχειρήσεις τῶν ἀβησσυνιακῶν στρατευμάτων εἰς τὸ βόρειον μέτωπον ἐπίκειται.

Ἐν τῷ μεταξὺ τὰ ἰταλικὰ ἀεροπλάνα παρακολουθοῦν τὰς κινήσεις τῶν αἰθιοπικῶν στρατευμάτων καὶ ρίπτουν βόμβας εἰς διάφορα σημεῖα τοῦ Τιγκρέ.

## Η ΚΥΒΕΡΝΗΣΙΣ ΛΑΒΑΛ ΘΑ ΖΗΤΗΣΗ ΨΗΦΟΝ ΕΜΠΙΣΤΟΣΥΝΗΣ ΠΑΡΑ ΤΗΣ ΒΟΥΛΗΣ

### Ο κ. ΕΡΡΙΩ ΠΑΡΗΤΗΘΗ ΤΗΣ ΗΓΕΣΙΑΣ ΤΟΥ ΡΙΖΟΣΠΑΣΤΙΚΟΥ ΚΟΜΜΑΤΟΣ

ΠΑΡΙΣΙΟΙ, 19. ('Αθην. Πρακτ.).— Πιθανῶς, λόγῳ ἰδίᾳ τῆς παραιτήσεως τοῦ κ. Χόαρ καὶ τῶν συμπερασμάτων, εἰς τὰ ὁποῖα κατέληξε τὸ Συμβούλιον τῆς Κ.Τ.Ε., ἡ γαλλικὴ Βουλὴ θὰ θελήσῃ νὰ ἐπισπεύσῃ τὴν συζήτησιν ἐπὶ τῆς ἐξωτερικῆς πολιτικῆς, ἥτις, ὡς γνωστόν, ὡρίσθη διὰ τὴν 27ην τρέχοντος. Πιστεύεται γενικῶς, ὅτι ὁ κ. Λαβάλ, ἀφοῦ συνομιλήσῃ μὲ τὰ μέλη τῆς Κυβερνήσεως καὶ μὲ τὸν Πρόεδρον τῆς Δημοκρατίας κ. Λεμπρέν, θὰ δεχθῇ ὅπως ἡ συζήτησις γίνῃ τὴν 24ην τρέχοντος καὶ θὰ θέσῃ ζήτημα ἐμπιστοσύνης.

ΠΑΡΙΣΙΟΙ, 19. ('Αθην. Πρακτ.).— Ὁ κ. Ἐρριὸ παρητήθη τῆς προεδρίας τοῦ Ριζοσπαστικοῦ κόμματος. Τοῦτο προεκάλεσεν ἀμηχανίαν εἰς τὰς τάξεις τῶν Ριζοσπαστοσοσιαλιστῶν. Οἱ ὁπαδοὶ τοῦ κ. Ἐρριὸ τονίζουν τὰς προσπαθείας του πρὸς προσχώρησιν τοῦ κόμματος εἰς τὴν οἰκονομικὴν, ἐσωτερικὴν καὶ ἐξωτερικὴν πολιτικὴν τοῦ κ. Λαβάλ. Οἱ ἴδιοι φρονοῦν, ὅτι ὁ κ. Ἐρριὸ, ἐγκαταλείψας τὴν προεδρίαν τοῦ κόμματος, ἐπέδειξε νομιμοφροσύνην ἔναντι τοῦ κ. Λαβάλ καὶ οἱ ριζοσπάσται ὁπουργοὶ θὰ ἐπικροτήσουν τὴν στάσιν του. Οἱ ἀντίπαλοι τῆς Κυβερνήσεως βεβαιοῦσιν ὅτι ὁ κ. Ἐρριὸ ἀπεσύρθη ἐκ τῆς προεδρίας ἀφ' ἑνὸς διότι δὲν τὸν ἠκολούθησαν ὅλα τὰ μέλη τοῦ κόμματος κατὰ τὰς τελευταίας ψηφοφορίας, ἀλλὰ καὶ λόγῳ διαφωνίας του πρὸς τὸν κ. Λαβάλ ἀναφορικῶς πρὸς τὴν μέθοδον διακανονισμοῦ τῆς Ἰταλοαιθιοπικῆς συρράξεως. Ἂν τὸ τοιοῦτον ἀληθεύῃ, ἡ παραίτησις τοῦ κ. Ἐρριὸ δύναται νὰ ἔχῃ προσεχῶς πολιτικὰς συνεπείας. Ὁπωσδήποτε, οὐδὲν θὰ συμβῇ πρὸ τῆς ἐπανόδου τοῦ κ. Λαβάλ εἰς Παρισίους. Οἱ ἀντίπαλοι τῆς Κυβερνήσεως φρονοῦν ὅτι ὁ κ. Πρωθυπουργὸς θὰ συνομιλήσῃ μετὰ τοῦ κ. Λεμπρὲν καὶ προβλέπουν μάλιστα ἐνδεχομένην παραίτησιν τοῦ κ. Λαβάλ. Πρέπει ὅμως νὰ σημειωθῇ ὅτι πάντα ταῦτα, ἀπορρέοντα ἀπὸ τὴν συγκίνησιν, ἠτις προεκλήθη ἐκ τῶν ἀπροόπτων γεγονότων, ὑπερβάλλουν τὰ πράγματα.

## Η ΓΕΝΕΥΗ, ΜΕΤΑ ΤΟΝ ΕΝΤΑΦΙΑΣΜΟΝ ΤΩΝ ΑΓΓΛΟ-ΓΑΛΛΙΚΩΝ ΠΡΟΤΑΣΕΩΝ, ΣΥΝΕΧΙΖΕΙ ΤΟ ΕΡΓΟΝ ΤΩΝ ΚΥΡΩΣΕΩΝ

ΓΕΝΕΥΗ, 19. ('Αθην. Πρακτ.).— Κατὰ τὴν σημερινὴν δημοσίαν συνεδρίασιν τὸ Συμβούλιον τῆς Κ.Τ.Ε. ἀπεφάσισεν ὁμοφώνως νὰ ἐκφράσῃ τὰς εὐχαριστίας του εἰς τὴν γαλλικὴν καὶ τὴν ἀγγλικὴν Κυβέρνησιν διὰ τὰς προσπαθείας των πρὸς διευθέτησιν τῆς Ἰταλοαιθιοπικῆς διαφορᾶς. Τὸ Συμβούλιον εὑρίσκεται ἐν ἀδυναμίᾳ νὰ ἀποφανθῇ ἐπὶ τῶν ἀγγλογαλλικῶν προτάσεων καὶ ἀναθέτει εἰς τὴν Δεκατριμελῆ Ἐπιτροπὴν (εἰς τὴν ὁποίαν μετέχουν ὅλα τὰ μέλη τοῦ Συμβουλίου πλὴν τῆς Ἰταλίας καὶ τῆς Αἰθιοπίας) νὰ ἐξετάσῃ τὴν περαιτέρω κατάστασιν.

Συνῆλθε κατόπιν ἡ Δεκαοκταμελὴς Ἐπιτροπή, εἰς τὴν ὁποίαν ὁ πρόεδρός της κ. Βασκονσέλος ἀνήγγειλεν ὅτι ἡ Ἐπιτροπὴ τῶν Ἐμπειρογνωμόνων διὰ τὴν ἐφαρμογὴν τῶν κυρώσεων συνεχίζει τὸ ἔργον της.

## Ο κ. ΩΣΤΕΝ ΤΣΑΜΠΕΡΛΑΙΝ ΠΙΘΑΝΩΣ ΥΠΟΥΡΓΟΣ ΤΩΝ ΕΞΩΤΕΡΙΚΩΝ ΤΗΣ ΑΓΓΛΙΑΣ

ΠΑΡΙΣΙΟΙ, 19. ('Αθην. Πρακτ.).— Ἀγγέλλεται ἐκ Λονδίνου, ὅτι ὁ ὑποψήφιος διὰ τὴν θέσιν τοῦ κ. Χόαρ, ὅστις συγκεντρώνει τὰς περισσοτέρας προτιμήσεις εἶνε πάντοτε ὁ κ. Ὥστεν Τσάμπερλαιν. Ἀλλὰ καὶ ὁ λόρδος Χάλιφαξ ἔχει μεγάλας πιθανότητας διὰ ὑποστηρίζοντες τὸν κ. Ἔντεν. Πιθανῶς, ὁ διορισμὸς τοῦ νέου ὑπουργοῦ νὰ γίνῃ τὴν ἑσπέραν.

Τὸ ζήτημα τῶν κυρώσεων ἐπανέρχεται εἰς τὴν πρώτην γραμμήν. Ἂν ἡ Κυβέρνησις τηρήσῃ ἐπὶ τοῦ ζητήματος τούτου αὐστηροτέραν στάσιν, θὰ ἐπιμείνῃ ἀσφαλῶς ὅπως ἡ ὁμαδικὴ ἐνέργεια εἶνε ἀποτελεσματικὴ. Ὅπως μὴ ἐπιδεινωθῇ ἡ Ἰταλοαγγλικὴ ἐξαιρετικὴ ἀσφάλεια ὅπως ἡ ὁμαδικὴ ἐνέργεια εἶνε ἀποτελεσματικὴ, ἀποφεύγεται ἐν Λονδίνῳ ἡ συσχέτισις τῆς παραιτήσεως τοῦ κ. Χόαρ μὲ τὸν λόγον τοῦ κ. Μουσσολίνι εἰς Πεντίνια.

# ΑΙ ΤΕΛΕΥΤΑΙΑΙ ΕΙΔΗΣΕΙΣ ΤΗΣ ΝΥΚΤΟΣ

## ΑΙ ΠΡΟΣΕΧΕΙΣ ΕΚΛΟΓΑΙ ΑΝΑΘΕΩΡΗΤΙΚΗΣ ΒΟΥΛΗΣ ΘΑ ΔΙΕΝΕΡΓΗΘΟΥΝ ΚΑΤΑ ΤΟ ΑΝΑΛΟΓΙΚΟΝ ΣΥΣΤΗΜΑ

## ΑΙ ΛΕΠΤΟΜΕΡΕΙΑΙ ΘΑ ΚΑΘΟΡΙΣΘΟΥΝ ΥΠΟ ΤΩΝ ΚΟΜΜΑΤΩΝ

### ΑΙ ΑΠΟΦΑΣΕΙΣ ΤΟΥ ΧΘΕΣΙΝΟΥ ΥΠΟΥΡΓΙΚΟΥ ΣΥΜΒΟΥΛΙΟΥ

Ὁ κ. Πρωθυπουργὸς μετὰ τὴν ὁρκωμοσίαν τῶν νέων ὑπουργῶν κ.κ. Παπάγου καὶ Παναγιωτάκου χθὲς τὴν 10.30' π.μ. παρέμεινε συνομιλῶν ἐπὶ ὥραν περίπου παρὰ τῷ Βασιλεῖ. Κατὰ τὴν συνομιλίαν ταύτην ὁ κ. Πρωθυπουργὸς κατέστησε τὸν Βασιλέα ἐνήμερον τῶν πορισμάτων τῶν συνεννοήσεών του μετὰ τῶν πολιτικῶν ἀρχηγῶν εἰδικώτερον ὅσον ἀφορᾷ τὸ ἐκλογικὸν σύστημα καὶ τῶν ἀποφάσεων τῆς κυβερνήσεως περὶ τῶν μέτρων ἐξασφαλίσεως τῆς ἀνοθεύτου ἐνεργείας τῶν ἐκλογῶν. Ὁ Βασιλεὺς ἔμεινε σύμφωνος πρὸς τὴν ἄποψιν τῆς Κυβερνήσεως ὅπως αἱ ἐκλογαὶ ἐνεργηθοῦν μὲ τὸ ἀναλογικὸν σύστημα, ἀφεθῇ δὲ εἰς τὸ Ὑπουργικὸν Συμβούλιον ὁ καθορισμὸς τῶν λεπτομερειῶν τοῦ συστήματος καὶ ἡ διατύπωσις τοῦ σχετικοῦ ἀναγκαστικοῦ νόμου.

Πράγματι τὴν 7 ½ μ.μ. συνῆλθον εἰς τὸ ὑπουργεῖον τῶν Ἐξωτερικῶν τὰ μέλη τοῦ Ὑπουργικοῦ Συμβουλίου εἰς συνεδρίασιν παρατεθεῖσαν ἐπὶ δίωρον.

Τὸ Συμβούλιον καταλῆξαν ὁμοφώνως εἰς τὴν ἀπόφασιν ὅπως αἱ ἐκλογαὶ ἐνηργηθοῦν μὲ τὸ ἀναλογικὸν κατήρτισεν ἐπιτροπὴν ἐκ τῶν ὑπουργῶν τῶν Ἐσωτερικῶν κ. Τριανταφυλλάκου, Δικαιοσύνης κ. Λογοθέτη καὶ τοῦ ὑφυπουργοῦ παρὰ τῷ Πολιτικῷ Γραφείῳ κ. Γεωργαπούλου ἡ ὁποία θὰ καθορίσῃ τὸν τύπον τῆς ἀναλογικῆς καὶ τὰς λεπτομερείας τῆς ἐφαρμογῆς της. Ἡ Ἐπιτροπὴ θὰ ἀκούσῃ πρὸς τοῦτο καὶ τὰς γνώμας τῶν πολιτικῶν ἀρχηγῶν καὶ ἀφοῦ καταρτίσῃ τὸ σχέδιον τοῦ ἀναγκαστικοῦ νόμου θὰ τὸ ὑποβάλῃ πρὸς ἔγκρισιν εἰς τὸ Ὑπουργικὸν Συμβούλιον ἐντὸς τῆς προσεχοῦς ἑβδομάδος.

Ἐν συνεχείᾳ τὸ Ὑπουργικὸν Συμβούλιον ἀπεφάσισεν ὅπως ἐπιτραπῇ νὰ κατέλθουν εἰς τὰς ἐκλογὰς οἱ ἐκ τῶν τυχόντων χάριτος καὶ συνεπῶς μὴ ἀποκατασταθέντες εἰς τὰ πολιτικά των δικαιώματα τέως στρατιωτικοί, ἐφ' ὅσον ἡ ἰδιότης των ὡς πολιτευομένων εἶνε ἐπικρατεστέρα. Ἡ ἰδιότης αὕτη θὰ κριθῇ δι' ἕνα ἕκαστον ὑπὸ τοῦ Ὑπουργικοῦ Συμβουλίου.

Ἀκολούθως τὸ Ὑπουργικὸν Συμβούλιον ἀπεφάσισεν ὅπως ἀναστα-λῇ μέχρι διμήνου ἀπὸ τῆς συγκλήσεως τῆς μελλούσης Βουλῆς ἡ ἐφαρμογὴ τῶν μὴ ἐφαρμοσθέντων μέχρι τοῦδε ἀναγκαστικῶν νόμων τῶν ἐκδοθέντων ἀπὸ 1ης Μαρτίου ἐ.ἔ. καὶ ἐντεῦθεν, διὰ νὰ ὑποβληθοῦν οὗτοι ὑπὸ τὴν κρίσιν τοῦ Νομοθετικοῦ Σώματος. Ἡ προθεσμία τῆς ἀναστολῆς δύναται νὰ παραταθῇ δι' ἀποφάσεως τοῦ Ὑπουργικοῦ Συμβουλίου ἐπὶ τρίμηνον ἀπὸ τῆς λήξεως τῆς πρώτης προθεσμίας. Διὰ τὴν ἀναστολὴν θὰ ἐκδοθῇ ἀναγκαστικὸς νόμος. Τέλος ἐνεκρίθη ἀναγκαστικὸς νόμος περὶ ἀμνηστεύσεως ὅλων τῶν ἀπὸ τοῦ 1933 πολιτικῶν ἀδικημάτων συνεπείᾳ ἀνατρεπτικῶν κινήσεων.

### ΔΗΛΩΣΕΙΣ ΤΟΥ κ. ΔΕΜΕΡΤΖΗ

Ὁ κ. Πρωθυπουργὸς ἐδέχθη χθὲς τοὺς ἀνταποκριτὰς τοῦ ξένου Τύπου, πρὸς τοὺς ὁποίους προέβη εἰς τὰς κατωτέρω δηλώσεις:

«Εἶμαι ἱκανοποιημένος ἀπὸ τὴν ἐξέλιξιν τῆς ἐσωτερικῆς καταστάσεως. Ἡ διάλυσις τῆς Ἐθνοσυνελεύσεως δὲν ἀποτελεῖ πράξιν μιᾶς φιλικὴν ἐναντίον οἱουδήποτε κόμματος, ἀλλὰ ἀνοίγει τὴν ὁδὸν τῆς ἀμίλλης εἰς ἐλευθέρας ἐκλογάς. Ἐν ἀρχῇ ἡ Κυβέρνησις ἐσκόπει νὰ προβῇ εἰς ἐκλογὰς τὴν ἄνοιξιν, ἵνα προβῇ ἐν τῷ μεταξὺ εἰς εὐρεῖαν ἐκκαθάρισιν τοῦ παρελθόντος. Ἀλλὰ τοῦτο δὲν ἠδύνατο νὰ γίνῃ εἰμὴ κατόπιν σιωπηρᾶς συναινέσεως ὅλων τῶν κομμάτων. Συνεπῶς θὰ ἀρκεσθῶμεν εἰς τὸ νὰ ἐφορεύσωμεν εἰς τὴν ἄψογον διεξαγωγὴν τῶν ἐκλογῶν. Εἶμαι πεπεισμένος ὅτι ἡ κοινὴ γνώμη εἶνε πλήρως ἱκανοποιημένη».

Ἐρωτηθεὶς ἐπὶ τοῦ ἐνδεχομένου ἀναβολῆς τῶν ἐκλογῶν, ὁ κ. Πρωθυπουργὸς ἀνεκοίνωσεν:

«Ἐφόσον τὰ μεγάλα κόμματα ἐπιθυμοῦν τὴν ἄμεσον διεξαγωγὴν τῶν ἐκλογῶν, εἶμαι ὑπόχρεως νὰ συμμορφωθῶ πρὸς τὴν ἐπιθυμίαν των αὐτήν.

»Ἀλλ' ἐὰν κοινῇ συμφωνίᾳ ζητήσουν παράτασιν, εἶμαι πρόθυμος νὰ δεχθῶ ἀναβολήν».

Ἐρωτηθεὶς ἐὰν οἱ ἀμνηστευθέντες καὶ τυχόντες χάριτος διὰ τὸ Κίνημα τῆς 1ης Μαρτίου θὰ δυνηθοῦν νὰ μετάσχουν τῶν ἐκλογῶν, ὁ κ. Δεμερτζῆς ἀπήντησεν ὅτι οὐδεὶς πολιτικὸς ἀνὴρ θὰ ἐμποδισθῇ νὰ κατέλθῃ εἰς τὰς ἐκλογάς.

Καθ' ὅσον ἀφορᾷ τὴν ἐξωτερικὴν κατάστασιν, ὁ κ. Δεμερτζῆς ὑπεγράμμισε τὸν διακαῆ πόθον τῆς Ἑλλάδος νὰ διαλυθοῦν ὅλα τὰ νέφη εἰς τὸν διεθνῆ ὁρίζοντα.

— Θὰ συμβάλωμεν, εἶπεν, ἐν τῷ μέτρῳ τῶν δυνάμεών μας εἰς τὴν εἰρηνευτικὴν προσπάθειαν καὶ ἐν πάσῃ περιπτώσει θὰ πράξωμεν τὸ καθῆκον μας ὡς μέλη τῆς Κοινωνίας τῶν Ἐθνῶν.

Ἐρωτηθεὶς ἐν τέλει περὶ Κύπρου, ὁ κ. Πρωθυπουργὸς ἠρνήθη πᾶσαν ἐπὶ τοῦ ζητήματος τούτου συζήτησιν.

### Ο κ. ΠΑΠΑΝΑΣΤΑΣΙΟΥ ΔΙΑ ΤΑ ΔΑΠΑΝΗΘΕΝΤΑ ΚΑΤΑ ΤΟ ΔΗΜΟΨΗΦΙΣΜΑ

Ὁ ἀρχηγὸς τοῦ Ἀγροτοεργατικοῦ κόμματος κ. Παπαναστασίου ἀναφερόμενος εἰς τὰς χθεσινὰς ἀνακοινώσεις τοῦ τέως ὑπουργοῦ τῶν Ἐσωτερικῶν κ. Σχινᾶ περὶ τοῦ τρόπου τῆς διαθέσεως τῶν 15 ἑκατομμυρίων δρχ. διὰ τὸ δημοψήφισμα ἐδήλωσε τὰ ἑξῆς:

— Μὲ λύπην μου εἶδον εἰς τὰς χθεσινὰς ἐφημερίδας δηλώσεις τοῦ κ. Σχινᾶ προσπαθοῦντος νὰ δικαιολογήσῃ τὰ ἑκατομμύρια ποὺ διετέθησαν ἀπὸ τὴν προκάτοχον Κυβέρνησιν διὰ τὴν Βασιλικὴν προπαγάνδαν κατὰ τὸ δημοψήφισμα.

Ὁ κ. Σχινᾶς ἐπικαλεῖται ὡς προηγούμενον δῆθεν ὁμοίαν δαπάνην γενομένην κατὰ τὸ δημοψήφισμα τοῦ 1924 διὰ τοῦ ὁποίου εἶχεν ἐπικυρωθῆ ἡ καθιέρωσις τῆς Δημοκρατίας. Προφανῶς ὁ κ. Σχινᾶς πίπτει ἀφελῶς θῦμα κακοβούλων εἰσηγητῶν καὶ εἶμαι ὑποχρεωμένος νὰ τὸν πληροφορήσω ὅτι οἱ δόσαντες εἰς αὐτὸν τὰς ἀνωτέρω πληροφορίας εἶνε ἀχαρακτήριστοι συκοφάνται, διότι εἰς τὸ δημοψήφισμα τοῦ 1924 δὲν διέθεσε τὸ Κράτος οὐδὲ λεπτὸν διὰ τὴν ὑπὲρ τῆς Δημοκρατίας προπαγάνδαν. Τὸ Κράτος ἐπεβαρύνθη μόνον μὲ τὰ συνήθη ἔξοδα τῶν δικαστικῶν ἀντιπροσώπων, τὴν ἐκτύπωσιν τῶν ψηφοδελτίων, τὴν κατασκευὴν τῶν ψηφοδόχων κιβωτίων καὶ τίποτε ἄλλο. Διὰ τὴν προπαγάνδαν ὑπὲρ τῆς Δημοκρατίας ἐδαπανήθησαν χρήματα ἐξ εἰσφορῶν τῶν Δημοκρατικῶν κομμάτων καὶ πολιτῶν. Κατὰ συνέπειαν ὁ κ. Σχινᾶς ὀφείλει νὰ εὕρῃ ἄλλα ἐπιχειρήματα ὅπως δικαιολογήσῃ τὴν διάθεσιν κρατικῶν ἑκατομμυρίων εἰς ὑπουργοὺς, βουλευτὰς καὶ νομάρχας διὰ τὴν προπαγάνδαν ὑπὲρ τῆς Βασιλείας, διάθεσιν, ἡ ὁποία εἶνε ἀθέμιτος καὶ δὲν ἠμπορεῖ παρὰ νὰ προκαλέσῃ ἀν ὄχι τι ἄλλο, τοὐλάχιστον ἀξίωσιν τοῦ Κράτους ποὸς ἐπιστροφὴν τῶν χρημάτων εἰς τὸ Δημόσιον ταμεῖον.

Ἐπίσης εἶμαι ὑποχρεωμένος νὰ τὸν πληροφορήσω ὅτι καὶ ἐκεῖνοι ποὺ τὸν ἐπληροφόρησαν ὅτι δῆθεν κατὰ τὸ εἰς Ἀμερικὴν ταξίδιόν μου συνέλεξα μεγάλα ποσὰ δολλαρίων ὑπὲρ τῆς δημοκρατικῆς ἰδέας, εἶνε ἐπίσης συκοφάνται. Διότι κατὰ τὴν εἰς Ἀμερικὴν διαμονήν μου οὐδεὶς ἔρανος ἐνηργήθη διὰ τὸ δημοψήφισμα καὶ οὐδὲ λεπτὸν μοῦ ἐδόθη διὰ τὸν σκοπὸν αὐτόν. Βραδύτερον μετὰ τὴν ἐκεῖθεν ἀναχώρησίν μου ἐπληροφορήθην ὅτι συνελέγησαν ἀπὸ τοὺς ἐκεῖ δημοκρατικοὺς συλλόγους χρήματα πρὸς ἐνίσχυσιν τοῦ δημοκρατικοῦ ἀγῶνος, ἀλλ' ἐκ τούτων οὐδὲ λεπτὸν ἐστάλη εἰς τὴν Ἑλλάδα διὰ τὸν ἀπλούστατον λόγον ὅτι μετὰ τὴν ἀπόφασίν μας περὶ ἀποχῆς ἐκ τοῦ δημοψηφίσματος ἐξέλιπε καὶ ὁ σκοπὸς δι' ὃν συνελέγησαν τὰ χρήματα ταῦτα. Ἐλπίζω ὅτι ὁ κ. Σχινᾶς θ' ἀναγνωρίσῃ τὸ ἄτοπον εἰς τὸ ὁποῖον περιέπεσε».

### ΠΡΟΣ ΑΝΤΙΜΕΤΩΠΙΣΙΝ ΕΝΔΕΧΟΜΕΝΟΥ ΧΡΕΩΣΤΑΣΙΟΥ ΤΗΣ ΓΕΡΜΑΝΙΑΣ

Κατ' ἐπίσημον ἀνακοίνωσιν, αἱ ἀναγραφεῖσαι χθὲς πληροφορίαι περὶ κηρύξεως ἑκ μέρους τῆς Γερμανίας γενικοῦ χρεωστασίου, αἱ ὁποῖαι μάλιστα ἐνισχύονται καὶ ἐκ σχετικῶν δηλώσεων πρὸ ἡμερῶν γενομένων ὑπὸ τοῦ Γερμανοῦ ὑπουργοῦ τῶν Οἰκονομικῶν καὶ διοικητοῦ τῆς Ράϊχσς μπάνκ, δὲν ἔχουν οὐδεμίαν σχέσιν μὲ τὸ Ἑλληνογερμανικὸν κλῆριγκ καὶ τὸ ἐξ αὐτοῦ ἐνεργητικὸν ὑπόλοιπον τῆς Ἑλλάδος.

Αἱ δηλώσεις τοῦ Γερμανοῦ ὑπουργοῦ ἀνεφέροντο εἰς τὴν κήρυξιν χρεωστασίου διὰ τὴν ἐξόφλησιν τῶν λεγομένων «παγωμένων πιστώσεων».

### ΑΠΕΡΓΙΑ ΒΙΟΜΗΧΑΝΩΝ ΕΝ ΠΑΤΡΑΙΣ

ΠΑΤΡΑΙ, 19 (Τοῦ ἀνταποκριτοῦ μας). — Κατὰ τὴν ἀποψινὴν συνέλευσιν τοῦ Συνδέσμου Βιομηχάνων ἀπεφασίσθη ὅπως ὅλοι οἱ βιομήχανοι κλείσουν ἀπὸ τῆς μεσημβρίας τῆς ἐπιβολῆς δημοτικῆς φορολογίας ἐπὶ τῶν ἐξαγομένων βιομηχανικῶν προϊόντων.

Ἐκ παραλλήλου τὸ Ἐργατικὸν Κέντρον ἐξέδωσεν ἀνακοινωθέν, διὰ τοῦ ὁποίου δηλοῖ ὅτι τάσσεται παρὰ τὸ πλευρὸν τῶν βιομηχάνων, καθόσον τὸ κλεῖσιμον τῶν ἐργοστασίων πλήττει καὶ τοὺς ἐργάτας.

### Η ΑΠΟΔΟΣΙΣ ΤΩΝ ΠΟΛΙΤΙΚΩΝ ΔΙΚΑΙΩΜΑΤΩΝ ΕΙΣ ΤΟΥΣ ΤΥΧΟΝΤΑΣ ΧΑΡΙΤΟΣ

Κατὰ γενομένας ἀνακοινώσεις, τὸ ζήτημα τῆς ἀνακτήσεως τῶν πολιτικῶν δικαιωμάτων ὑπὸ τῶν τυχόντων χάριτος καταδικασθέντων διὰ τὸ κίνημα τῆς 1ης Μαρτίου, θὰ κανονισθῇ. Τὸ συμβούλιον δηλαδὴ τῶν χαρίτων ἐπιλαμβανόμενον τῆς ὑποθέσεώς θὰ ἄρῃ τὰς συνεπείας τῆς καταδίκης, ὥστε νὰ καταστῇ δυνατὸν καὶ πολιτευθοῦν οὗτοι κατὰ τὰς προσεχεῖς ἐκλογάς.

### Ο ΔΙΑΔΟΧΟΣ ΕΙΣ ΝΑΥΣΤΑΘΜΟΝ

Ἡ Α. Β. Υ. ὁ Διάδοχος Παῦλος θὰ κατέλθῃ σήμερον ἐν Ναυσταθμῷ ἵνα παραστῇ εἰς τὰς ἀσκήσεις καταδύσεως τοῦ στολίσκου τῶν ὑποβρυχίων. Ἡ Α. Υ. θὰ ἐπιβῇ τοῦ ὑποβρυχίου «Τρίτων».

# Β' ΕΚΔΟΣΙΣ

## Ο κ. ΧΟΑΡ ΕΞΕΘΕΣΕ ΤΟΥΣ ΛΟΓΟΥΣ ΔΙ' ΟΥΣ ΕΙΣ ΤΑΣ ΕΓΚΑΤΑΛΕΙΦΘΕΙΣΑΣ ΠΡΟΤΑΣΕΙΣ ΤΩΝ ΠΑΡΙΣΙΩΝ

## Ο κ. ΜΠΑΛΝΤΟΥΪΝ ΔΙΕΠΙΣΤΩΘΗ ΤΗΝ ΠΙΣΤΙΝ ΤΟΥ ΠΡΟΣ ΤΗΝ ΚΥΒΕΡΝΗΣΙΝ

## ΜΕΤΑ ΔΡΑΜΑΤΙΚΗΝ ΣΥΝΕΔΡΙΑΣΙΝ Η ΚΥΒΕΡΝΗΣΙΣ ΕΤΥΧΕΝ ΕΜΠΙΣΤΟΣΥΝΗΣ

ΛΟΝΔΙΝΟΝ, 19. ('Αθην. Πρακτ.).— Ἡ συνεδρίασις τῆς Βουλῆς τῶν Κοινοτήτων ἤρχισε σήμερον ἀπόγευμα μὲ τὴν αἴθουσαν καὶ τὰς θεωρίας πλήρη. Ἡ παραίτησις τοῦ κ. Χόαρ ἐγένετο κόμμη περισσότερον τὸ ἐνδιαφέρον τῆς συνεδρίασης. Εἰς τὸ διπλωματικὸν θεωρεῖον, ἐκτὸς τοῦ διπλωματικοῦ Σώματος, παρίστανται ποι τῶν Κτήσεων καὶ τῆς Βουλῆς τῶν Λόρδων πρίγκηψ τῆς Οὐαλλίας παρηκολούθησαν τὴν συνεδρίασιν ἀπὸ τοῦ θεωρείου τῶν Λόρδων.

Ὁ κ. Χόαρ, λαμβάνων τὸν λόγον καὶ ἀναγνώσας τὸ κείμενον τῆς ἀνακοινώσεως, χαριτολογῶν, ἀνεφέρθη εἰς τὸ ἀτύχημά του, (τὸν τραυματισμόν) τοῦ ὁποίου συνέχισεν ὡς ἑξῆς:

— Ἀφ' ἧς στιγμῆς ἀνέλαβα τὸ ἀξίωμα τῆς Ἐξωτερικῶν τῆς Ἀγγλίας σὲρ Σάμουελ Χόαρ

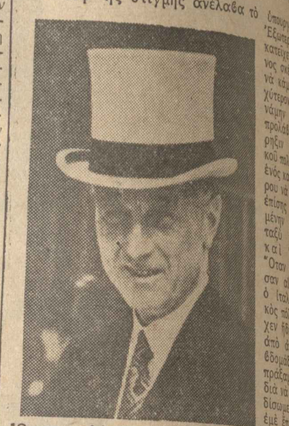

Ὁ παραιτηθεὶς ὑπουργὸς τῶν Ἐξωτερικῶν τῆς Ἀγγλίας σὲρ Σάμουελ Χόαρ

κόσμιον Κοινὴν Γνώμην κατὰ τοῦ πολέμου χῶς, παρὰ τὰς προσπαθείας μας, ἀπεφασίσθη καὶ ἡμέρα τῆς ἡμέρας ἡ κατάστασις ἐράγη καὶ ἡμέρα τῆς ἡμέρας ἡ κατάστασ