ΤΙΜΗ ΦΥΛΛΟΥ ΔΡΧ.1

ΤΕΤΡΑΣΕΛΙΔΟΣ

ΑΘΗΝΑΙ ΕΤΟΣ 8ον ΑΡ. 2588

ΔΙΕΥΘΥΝΤΗΣ
ΣΤΕΦ. Ι. ΠΕΣΜΑΖΟΓΛΟΥ

ΓΡΑΦΕΙΑ
Στοά Πεσμαζόγλου. Τηλέφωνα : 22711—22712

ΟΡΟΙ ΣΥΝΔΡΟΜΩΝ

ΕΣΩΤΕΡΙΚΟΥ		ΕΞΩΤΕΡΙΚΟΥ	
Ἐτησία	Δρ. 380	Ἐτησία	Δολλ. 10
Ἑξάμηνος	» 200	Ἀμερικῆς	Δολλ. 15
Τρίμηνος	» 100	Γερμανίας	Μ. 50

Η ΠΡΩΪΑ

ΣΙΤΕΤΡΑΩΡΟΥ
Ἀν. ἡλ. ὥρα 6 λ. 36.—Δύσ. 6 λ. 32
Ἀλεξίου τοῦ ἀνθρώπου τοῦ Θεοῦ
Ο ΚΑΙΡΟΣ
Θερμ. μεγ. 14.7, ἐλαχ. 1.6. Ὑγρ. μετρία. Ἄνεμοι: μέτριοι. Θάλασσα : Κρητικὸν ἕως τεταραγμένη.
ΒΑΡΟΜΕΤΡΟΝ : 766.2

Η ΣΥΝΑΝΤΗΣΙΣ ΤΗΣ ΡΩΜΗΣ

Ὁ Ἄγγλος πρωθυπουργὸς κ. Μακντόναλντ, συνοδευόμενος ἀπὸ τὸν ὑπουργὸν τῶν Ἐξωτερικῶν σὲρ Τζὼν Σάϊμον, ἀναχωρεῖ ἀπόψε ἐκ Γενεύης διὰ τὴν Γέρουσαν, ὁπόθεν θὰ μεταβῇ ἐξαιρετικῶς εἰς τὴν Ἰταλίαν καὶ τὴν πρωτεύουσαν, κατὰ πρόσκλησιν τοῦ κ. Μουσσολίνι.

Ὁ κ. Μακντόναλντ ἔσπευσεν εἰς τὴν Γενεύην, μετὰ τοῦ σὲρ Τζὼν Σάϊμον πρὸ ἡμερῶν, μόλις ἐπείσθη ὅτι ἐπέκειτο τὸ ὁριστικὸν πλέον ναυάγιον τῆς Διασκέψεως τοῦ Ἀφοπλισμοῦ. Διὰ τὴν Ἀγγλίαν ὁ ἀφοπλισμὸς ἀποτελεῖ ὑπόθεσιν πρωταρχικῆς σημασίας, ἡ δὲ Διάσκεψις τῆς Γενεύης ἀπεδείχθη ὅτι ἦτο ἀνίκανος νὰ προαγάγῃ θετικῶς αὐτὴν πρὸς τὴν πραγματοποίησίν της, ἐδίως ἀφ' ἧς στιγμῆς ἡ Γερμανία, ὑπὸ τὴν νέαν κυβέρνησίν της μετέβαλε τὰς ἀρχικάς περὶ τοῦ ἀφοπλισμοῦ ἀντιλήψεις της. Ὁ κ. Μακντόναλντ, διερχόμενος ἐκ Παρισίων, ἔσχε μακρὰς συνομιλίας μετὰ τῶν κ.κ. Νταλαντιὲ καὶ Μπονκούρ, τοὺς ὁποίους καὶ παρεκάλεσε νὰ μεταβοῦν ἐπίσης εἰς τὴν Γενεύην. Οἱ Γάλλοι κυβερνῆται, σκεπτικοὶ πρὸ τῶν νέων Γερμανικῶν ἐκδηλώσεων ἐπὶ τῆς δεξιᾶς ὄχθης τοῦ Ρήνου, δὲν ἐφάνησαν ἀρχικῶς πολὺ πρόθυμοι διὰ νὰ μεταβοῦν εἰς τὴν Γενεύην, ἀφοῦ ἐγνώριζον ὅτι αὐτοὶ μὲν ἦσαν ὑποχρεωμένοι νὰ ἐπιμείνουν ἐπὶ τῆς συγχρόνου διευθετήσεως τοῦ ζητήματος τοῦ ἀφοπλισμοῦ καὶ τοῦ ζητήματος τῆς ἀσφαλείας, οἱ δὲ Γερμανοὶ καὶ οἱ Ἰταλοὶ θὰ ἐνέμενον εἰς τὰς διαφορετικὰς ἰδικάς των ἀπόψεις.

Πάντως οἱ κ. κ. Μακντόναλντ καὶ Σάϊμον εἰς τὴν Γενεύην εἰργάσθησαν πυρετωδῶς. Ὁ κ. Μακντόναλντ κατήρτισε σχέδιον σωτηρίας τῆς Διασκέψεως καὶ ἡ ἀναγγελία, ὅτι ἐπρόκειτο νὰ τὸ ἀναπτύξῃ χθές, ἔκαμε τὸν κ. Νταλαντιέ, περισσότερον ἀπὸ τὰς ἐπιμόνους παρακλήσεις τοῦ κ. Μακντόναλντ, νὰ σπεύσῃ νὰ μεταβῇ εἰς τὴν Γενεύην. Ἀλλ' ἐκεῖνο, τὸ ὁποῖον τὸν ἔκαμε νὰ σπεύσῃ ἀκόμη περισσότερον ἦτο ἡ ἀναγγελία τῆς προσεγοῦς συναντήσεως τοῦ κ. Μακντόναλντ μετὰ τοῦ κ. Μουσσολίνι. Τὴν συνάντησιν ταύτην ἐπεθύμει ὁ Ἄγγλος πρωθυπουργὸς διὰ μίαν διευκρίνισιν τῆς στάσεως τῆς Ἰταλίας, ἡ ὁποία φαίνεται εὐνοοῦσα τὰς Γερμανικὰς ἀπόψεις. Ὁ κ. Μουσσολίνι, πληροφορηθεὶς τοῦτο, ἔσπευσε νὰ προσκαλέσῃ ἐπισήμως τοὺς ἐν Γενεύῃ Ἄγγλους κυβερνήτας ὄχι εἰς τὴν Στρέζαν ἢ εἰς ἐξοχήν τινα τῶν πρὸς τὴν Ἐλβετίαν Ἰταλικῶν λιμνῶν, ἀλλ' ἐπισημότατα, εἰς τὴν Ρώμην. Καὶ ὁ Γάλλος πρωθυπουργὸς ἠσθάνθη τὴν ἀνάγκην νὰ συνομιλήσῃ μετὰ τοῦ κ. Μακντόναλντ, πρὶν ἢ οὗτος συναντηθῇ μετὰ τοῦ Ἰταλοῦ πρωθυπουργοῦ.

Διὰ νὰ ἐννοηθῇ ἡ πλήρης σημασία τοῦ σπουδαιοτάτου τούτου πολιτικοῦ Εὐρωπαϊκοῦ γεγονότος, εἶνε ἀνάγκη νὰ σημειωθῇ ἡ Ἀγγλικὴ ἀντίληψις ἐπὶ τῆς σημερινῆς ἐξελίξεως τῶν γεγονότων εἰς τὴν Εὐρώπην καὶ εἰς τὴν Ἄπω Ἀνατολήν. Εἰς τὴν Ἀγγλίαν ἡ δημοσία γνώμη ἐπιδρᾷ πάντοτε ἀμεσώτατα ἐπὶ τῶν σκέψεων καὶ τῶν ἐνεργειῶν τῆς Βρεταννικῆς Κυβερνήσεως. Ὑπὸ τὴν πίεσιν τῆς παγκοσμίου κρίσεως, ἡ ὁποία ἔθιξεν ἐπωδύνως τὸ Βρεταννικὸν ἐμπόριον καὶ τὴν Ἀγγλικὴν βιομηχανίαν, ὑπὸ τὴν χρονίαν πλέον πίεσιν τῆς ἐπιτεινομένης ἀνεργίας, οἱ Ἄγγλοι αἰσθάνονται τὴν ἀνάγκην τῆς ἀπολύτου — τῆς ἐγωϊστικῆς ἀκόμη — ἐξασφαλίσεως τῆς ἡσυχίας των. Ἀναλογίζονται, ὅμως, ὅτι ἔχουν ὑπογράψει τὸ Σύμφωνον τῆς Κοινωνίας τῶν Ἐθνῶν, τὸ Σύμφωνον Μπριὰν-Κέλλογκ, ὅτι ἔχουν ἀνειλημμένας ὑποχρεώσεις ἔναντι τῶν συναπαρτιζουσῶν τὴν Κοινωνίαν τῶν Ἐθνῶν χωρῶν καὶ ἔναντι τῆς Γαλλίας ἰδιαιτέρως· καὶ σκέπτονται ὅτι, ἐάν ποτε κάποιος διαταράξῃ τὴν εἰρήνην, ἡ Ἀγγλία θὰ εἶνε ὑποχρεως νὰ ἐπέμβῃ, μετὰ τῶν ἄλλων, κατασταλτικῶς. Ὅταν ὑπεγράφετο τὸ σύμφωνον τῆς Κοινωνίας τῶν Ἐθνῶν, οἱ ἐν Ἀγγλίᾳ δὲν ἐπίστευον ὅτι θὰ εὑρίσκετο κράτος τόσον θρασύ, ὥστε ν' ἀντιμετωπίσῃ τὴν Κοινωνίαν παρασπονδοῦν. Ἀλλ' ἡ Ἰαπωνία εἰς τὴν Μαντζουρίαν, τὴν Σαγκάην καὶ τὸ Γιεχώλ ἀπέδειξε τὸ ἐναντίον. Ἡ Βολιβία καὶ ἡ Παραγουάη, ἡ Κολομβία καὶ τὸ Περού ἐπεκύρωσαν τὴν ἀπόδειξιν. Καὶ τώρα ἡ Γερμανία λαλεῖ, διὰ τοῦ στόματος τοῦ Ἀδόλφου Χίτλερ, μίαν παλαιὰν προπολεμικὴν διάλεκτον, ἐνῷ αἱ σημαῖαι τῆς Αὐτοκρατορίας ἀναπετάνυνται παρὰ τὸν Ρῆνον καὶ παρὰ τὸν Βιστούλαν, ἀντικαθιστῶσαι τὴν δημοκρατικὴν σημαίαν τῆς Βαϊμάρης, οἱ δὲ Γάλλοι παρακολουθοῦν μετ' ἀνησυχίας τὴν κατάλληψιν τῶν παραρρηνίων στρατώνων τῆς Κέλ ἀπὸ τμήματα Χιτλερικά, καὶ οἱ Πολωνοὶ ἐντείνουν τὴν ἀνήσυχον προσοχήν των ἐπὶ τοῦ διαδρόμου πρὸς τὸ Δάντσιγ. Κατόπιν ὅλων τούτων, ἡ ἀγγλικὴ δημοσία γνώμη διερωτᾶται εἰς ποίας ἀνεπιθυμήτους περιπετείας θὰ ἀπεδύετο τάχα ἡ Ἀγγλία ἐὰν ἐπήρχετο καμμία νέα ἀνάφλεξις εἰς τὴν πολυπαθῆ αὐτὴν γηραιὰν ἤπειρον. Καὶ οἱ κ.κ. Μακντόναλντ καὶ Σάϊμον ἔσπευσαν εἰς τὴν Γενεύην καὶ σπεύδουν τώρα εἰς τὴν Ρώμην διὰ νὰ κατοχυρώσουν κυρίως τὴν Ἀγγλικὴν εἰρήνην, τὴν Ἀγγλικὴν ἡσυχίαν.

Εἰς τὴν Γενεύην ὁ κ. Μακντόναλντ ἐπεδίωξε νὰ κερδίσῃ καιρὸν ὑποβαλὼν ἓν νέον σχέδιον, τὸ ὁποῖον εἶνε ὑποχρεωμέναι αἱ διάφοροι κυβερνήσεις νὰ μελετήσουν, οὔτω δὲ ἀποσοβεῖται ὁ ὁριστικὸς τερματισμὸς τῶν ἐργασιῶν τῆς Διασκέψεως τοῦ Ἀφοπλισμοῦ. Εἰς τὴν Ρώμην θὰ ἐπιδιώξῃ προδήλως νὰ πείσῃ τὴν Ἰταλίαν νὰ μὴ ἐνισχύσῃ τὴν Γερμανίαν εἰς τὴν ἄποψιν μιᾶς ἀμέσου καὶ ἐκβιαστικῆς, τρόπον τινά, ἀναθεωρήσεως τῶν μεταπολεμικῶν συνθηκῶν. Ἐὰν δὲ ἡ Διάσκεψις τοῦ Ἀφοπλισμοῦ ἐκπνεύσῃ ἐν τέλει· ἐὰν ἡ Ρώμη δὲν πεισθῇ νὰ τηρήσῃ ψυχρὰν στάσιν ἔναντι τῶν νέων Γερμανικῶν τάσεων, εἶνε βέβαιον ὅτι ἡ πολιτικὴ ἠρεμία τῆς Εὐρώπης θὰ ἐξασφαλισθῇ δι' ἄλλων μεθόδων — τῶν μεθόδων τῆς δυναμικῆς ἰσορροπίας, ἡ ὁποία προπολεμικῶς ἐπετυγχάνετο διὰ τῶν συμμαχιῶν. Ἀλλὰ καὶ σήμερον ἀκόμη, παρὰ τὴν ὕπαρξιν τῆς Κοινωνίας τῶν Ἐθνῶν, μὴ δὲν ὑπάρχει εἰς τὴν Εὐρώπην τὸ Γαλλικὸν συγκρότημα ἀφ' ἑνός, μὲ τὴν Γαλλίαν, τὴν Μικρὰν Ἀντάντ καὶ τὴν Πολωνίαν, καὶ μὴ δὲν διεμορφώθη, εἰς ἀντίρροπον, ἓν ἄλλο συγκρότημα ἐκ τῆς Γερμανίας, τῆς Οὐγγαρίας, τῆς Αὐστρίας, τῆς Ἰταλίας, τῆς Ἀλβανίας καὶ τῆς Βουλγαρίας, ὅσον καὶ ἂν τὸ δεύτερον ἔχῃ ὡς μόνον συνεκτικὸν δεσμὸν ὁμοιότητα ροπῶν καὶ τάσεων, ἐνῷ τὸ πρῶτον ἐδράζεται ἐπὶ πραγματικῶν στρατιωτικῶν συμφωνιῶν ;

Ἡ συνάντησις τῆς Ρώμης εἶνε λίαν πιθανὸν ὅτι θὰ σημάνῃ μίαν νέαν ἐποχὴν εἰς τὴν Εὐρωπαϊκὴν ἱστορίαν καὶ διὰ τοῦτο παρακολουθεῖται πανταχόθεν μετὰ ζωηροτάτου ἐνδιαφέροντος.

Ἡ κωμῳδία τῆς ζωῆς

Ὁ Βίλλυ Φρὶτς

Στοιχηματίζω, ὅτι τὸν Βίλλυ Φρὶτς, τὸν γόητα τοῦ κινηματογράφου, ὁ ὁποῖος ἀπὸ προχθὲς φιλοξενεῖται εἰς τὴν πόλιν μας, τὸν ἔφερεν εἰς τὰς Ἀθήνας ὁ κ. Βενιζέλος, ὅπως ἀποσπάσῃ τὴν προσοχὴν τῆς κοινῆς γνώμης ἀπὸ τὸ δικτατορικὸν κίνημα τοῦ φίλου του καὶ συνεργάτου Νικολάου Πλαστήρα. Ἕως τὸ πρωῒ τῆς παρελθούσης Τρίτης ὁ λαὸς δὲν συνεζήτει γιὰ τίποτε ἄλλο, ἀπὸ τὰς λεπτομερείας τοῦ κινήματος αὐτοῦ, τὴν ἀνάμιξιν τοῦ κόμματος τῶν Φιλελευθέρων εἰς τὴν ὀργάνωσιν καὶ τὴν ἐκτέλεσίν του, τὸν ρόλον ποὺ ἔπαιξεν ὁ πρώην πρωθυπουργὸς κατὰ τὴν νύκτα τῆς Κυριακῆς τῶν ἐκλογῶν, καὶ τὰς δυσώδεις ἀποκαλύψεις, τὰς ὁποίας ἔφερεν εἰς φῶς ἡ γενομένη ἔρευνα εἰς τὸν οἶκον τοῦ κομικοτραγικοῦ δικτάτορος τῶν δώδεκα ὡρῶν. Ἤρκεσεν ὅμως ν' ἀναγγελθῇ ἡ εἴδησις, ὅτι μὲ τὸ ἐξ Ἀλεξανδρείας ἐρχόμενον ἀτμόπλοιον «Ἄγκυρα» κατέφθανεν εἰς τὸν Πειραιὰ ὁ ξανθὸς γόης τῆς ὀθόνης, διὰ νὰ καταπαύσῃ πᾶσα συζήτησις περὶ τοῦ Πλαστηρικοῦ κινήματος. Εἰς μάτην ἡ ἐφημερίδες ἐξηκολούθουν νὰ δημοσιεύουν τὰς ἐπιστολὰς τοῦ κ. Βενιζέλου καὶ τῶν ἀντιστρατήγων, καθὼς καὶ τὰ πανομοιότυπα τῶν μυστικῶν ἐγγράφων, τὰ ὁποῖα ἀνευρέθησαν εἰς τὸν οἶκον τοῦ οἰκτροῦ στρατηγοῦ. Οἱ ἀναγνῶσται ἐγύριζαν μετὰ περιφρονήσεως τὴν σελίδα:

—Ὤχ! ἀδερφέ! Μᾶς ξεθέωσαν καὶ μὲ αὐτὴ τὴ δικτατορία. Δὲν τελειώνουν πιὰ νὰ ἡσυχάζουμε; Μὲν τὸν Πλαστήρα θὰ φᾶμε ὅλη μας τὴ ζωή; Ἔχουμε κι' ἄλλα πιὸ ἐνδιαφέροντα θέματα.

—Ἀλήθεια! Γιὰ τὸν Βίλλυ Φρὶτς δὲν γράφουν τὰ φύλλα, παρὰ ἐλάχιστα πράγματα. Ἁπλῶς μόνον ὅτι ἔρχεται στὰς Ἀθήνας! Ἀκοῦς ἐκεῖ νὰ γράφουν μόνον ὅτι ἔρχεται στὰς Ἀθήνας; Ποῖος, κύριοι; Ὁ Βίλλυ Φρὶτς! Ὁ Βίλλυ! Ὁ Φρὶτς! Ὁ ἀγαπημένος τῶν γυναικῶν, ἀλλὰ καὶ τῶν ἀνδρῶν, ἐκεῖνος, ποὺ ἔχει τὸ ὡραιότερο γέλιο καὶ τὸ ὡραιότερο μειδίαμα τοῦ κόσμου! Μᾶς κάνει τὴν τιμὴν νὰ μᾶς ἐπισκεφθῇ, καὶ ὅμως δὲν χαλάει ὁ κόσμος μὲ τὸ περιστατικὸν αὐτό, παρὰ καταγίνεται ὁ τύπος νὰ ἐξαιριβώσῃ ἐὰν τὴν Κυβέρνησιν τῶν Ἀντιστρατήγων ἐπρότεινεν ὁ κ. Βενιζέλος ἢ ὁ κ. Τσιμκάλης....

Ἐν τούτοις δὲν ἐβράδυνε διὰ νὰ χαλάσῃ καὶ ὁ κόσμος μὲ τὸ ἱστορικὸν κατὰ τὴν ὑποδοχὴν τοῦ Βίλλυ εἰς τὸν Πειραιά, τὴν ἄφιξίν του εἰς τὸ ξενοδοχεῖον τῆς πρωτευούσης, ὅπου κατέλυσε, τὴν ἐμφάνισίν του εἰς τὸν κινηματογράφον, ὅπου ἐπαίζετο ἔργον μὲ πρωταγωνιστὴν τὸν ἴδιον, καὶ τὰ μετέπειτα γεγονότα, ἐπείσθησαν, ὅτι ἀπὸ τῆς ἐποχῆς ποὺ εἰς τὴν Ἑλλάδα ἀφίχθη ὁ πρῶτος αὐτῆς Βασιλεύς, τοιοῦτος χαλασμὸς κόσμου δὲν ἐσημειώθη ποτὲ ἄλλοτε. Οἱ ἄνδρες ἐπετοῦσαν τὰ καπέλλα τους εἰς τὸν ἀέρα ἀπὸ ἐνθουσιασμόν, τὰ παιδιὰ ἐξηντωκραύγαζον, ἡ γυναίκες ἔρραινον μὲ ἄνθη τὸν ἀπαράμιλλον γόητα τῆς ὀθόνης καὶ τὰ σκυλλιὰ τῶν δύο πόλεων ἐκουνοῦσαν τὴν οὐράν των ἀπὸ ἀσυγκράτητον χαράν. Δὲν ἐδημοσιεύθησαν λεπτομέρειαι τῶν λαβόντων χώραν. Ἀξιόπιστοι ὅμως μάρτυρες βεβαιοῦν ὅτι κατὰ τὴν ὑποδοχὴν τοῦ Φρὶτς 47 μὲν θαυμασταὶ του παρεφρόνησαν ἀπὸ ἐνθουσιασμόν, εἰκοσιδυὸ κυρίαι ἐλιποθύμησαν μόλις ἀντίκρυσαν τὸ μειδίαμά του, ὀκτὼ ἔγκυοι ἀπέβαλον καὶ τέσσαρες ὑπανδρευμένοι ἐφίλησαν τὰς πεθερὰς των, περιελθόντες εἰς κατάστασιν ἀλλοφροσύνης ἐκ τῆς χαρᾶς:

—Τὸν εἶδες, καλέ;

—Ἄχ! Ναί! Ἐπέρασε ἀπὸ μπροστά μου, ἕνα μέτρο.

—Καὶ πῶς σοῦ φάντηκε; Εἶνε ὡραῖος;

—Ἄλλο νὰ σοῦ εἰπῶ, ἀγαπητή μου, καὶ ἄλλο νὰ ἰδῇς. Αὐτὸς δὲν εἶνε ἄνθρωπος. Εἶνε ἄγγελος.

—Καὶ τὸ γέλοιο του; Γελοῦσε, ὅταν ἐπερνοῦσε μπροστά σου;

—Ἀ! Ἐκεῖνο τὸ γέλοιο του! Δὲ θὰ τὸ λησμονήσω σ' ὅλη μου τὴ ζωή.

—Τί εὐτυχής, ποὺ ὑπῆρξες καϊμένη! Ἐγὼ δὲν ἐπρόφθασα νὰ κατέβω εἰς τὸν Πειραιά, γιατὶ ὁ προκομμένος ὁ ἄνδρας μου ἤρθε τὴν ἡμέρα νὰ θέλῃ νὰ τοῦ φτιάσω σπανακόπιτα. Γιὰ περίγραψέ τον μου ὅμως, ἀκριβῶς ὅπως ἦτανε.

—Ἐν πρώτοις εἶνε ξανθός, ὁλόξανθος.

—Ἄχ! τὸ καδράκι μου! Ἀληθινὸς Τεύτων!

—Τὰ μαλλιά του τὰ ἔχει χωρίστρα εἰς τὴν μέση.

—Χωρίστρα, ἔ; Μὰ, μοῦρχεται νὰ τρελλαθῶ!

—Ἔπειτα εἶνε ἡ μύτη του.

—Ἔχει καὶ μύτη; Ὦ! Τὸ πουλάκι μου. Φαντάζουμαι τὴ γοητεία αὐτῆς τῆς ὡραίας μυτίτσας μὲ τὰ δυὸ χαριέστατα ρουθουνάκια! Ὅταν ἀναστνέῃ, θὰ σκορπίζωνται τριγύρω ἀρώματα.

—Οὔ! Ὅλο καὶ ἀρώματα. Ἀλλὰ ἐκεῖνο, ποὺ εἶνε ἀνώτερον περιγραφῆς, εἶνε τὸ γέλοιο του. Αὐτὸ δὲν εἶνε πλέον γέλοιο. Εἶνε κάτι ἄλλο!

—Μὴν προχωρῆς, καϋμένη, γιατὶ θὰ λιποθυμήσω.

—Καὶ νὰ συλλογίζεται κανεὶς, ὅτι αὔριον μᾶς φεύγει!

—Φεύγει; Ἄχ! Γιατὶ νὰ ἔλθῃ λοιπόν;....

Καὶ ὕστερα ἀπὸ ὅλα αὐτὰ νὰ βλέπῃ κανεὶς τὸν πολυεκατομμυριοῦχον Ἀμερικανὸν Ροκφέλλερ νὰ σκορπίζῃ τὰ ἑκατομμύριά του γιὰ νὰ ἱδρυθῇ εἰς ὅλον τὸν κόσμον Ἰνστιτοῦτα πρὸς καταπολέμησιν τοῦ καρκίνου! Καλέ, ἀπὸ καρκίνον πάσχει ἡ σύγχρονος ἀνθρωπότης, ἢ ἀπὸ παλαβομάραν; Ἐὰν ἤμουνα Ροκφέλλερ, ἢ ἄλλος τις Ἀμερικανὸς δολλαριοῦχος φιλάνθρωπος, θὰ ἵδρυα εἰς κάθε πόλιν μεγάλην τῆς Εὐρώπης καὶ ἀπὸ ἕνα τεράστιον φρενοκομεῖον, εἰς τὸ ὁποῖον θὰ ἐνέκλειον τοὺς θαυμαστὰς τῶν κινηματογραφικῶν ἀστέρων. Ἐξαιρετικῶς διὰ τὰς Ἀθήνας ἡ μάνδρα τοῦ καταστήματος, ὕψους δέκα μέτρων, διὰ τὸν φόβον τῆς ἀποδράσεως, θὰ περιελάμβανε ὁλόκληρον τὴν πόλιν τῆς Παλλάδος, ἤ, καλύτερον, τῆς Παλαύρας.

Ο ΑΠΟΜΑΧΟΣ

Μετὰ τοὺς σεισμοὺς

Τὰ κινούμενα ὄρη τῆς Καλλιφορνίας

Ἄρθρον τοῦ καθηγητοῦ τῆς ἐδαφολογίας κ. Κάρρολλ

Οἱ νέοι σεισμοί, οἱ ἐπισυμβάντες πρὸ τινων ἡμερῶν εἰς τὴν Νότιον Καλλιφορνίαν, φέρουν εἰς τὴν μνήμην τὰς ἀναλόγους παλαιοτέρας καταστροφὰς τῆς Γιοκαχάμας, τοῦ Τόκιο καὶ τοῦ Ἁγίου Φραγκίσκου. Εἰς ὅλους αὐτοὺς τοὺς σεισμοὺς τὸ χειρότερον στοιχεῖον τρόμου εἶνε ἡ παντελὴς ἔλλειψις οἱασδήποτε προειδοποιήσεως. Καὶ ἐφόσον δὲν ὑπάρχουν προειδοποιητικὰ συμπτώματα, ἡ ἐπιστήμη ἀδυνατεῖ νὰ προβλέψῃ πότε δύναται νὰ ἐπέλθῃ μία ἐκ σεισμῶν καταστροφή.

Ἡ Καλλιφορνία, χώρα τοῦ ἡλίου, μολονότι ἔχει μέχρι τοῦδε ὑποστῆ ἀρκετοὺς σεισμούς, δὲν ἀποτελεῖ ἕδαφος ἰδιαιτέρως ἐπικίνδυνον. Ὡρισμένα ἐν τούτοις χαρακτηριστικὰ τοῦ ἐδάφους τούτου τὸ καθιστοῦν ἐξόχως ἐνδιαφέρον :

Εἶνε συχνότατα καὶ σχεδὸν καθημερινὰ εἰς τὴν Καλλιφορνίαν αἱ στιγμιαῖαι δονήσεις, διαρκείας ἐλαχιστοτάτης, ἀλλ' αὐταὶ σημειώνονται μόνον ὑπὸ τῶν σεισμογράφων. Αἰσθηταὶ γίνονται, ὅμως καὶ ἰσχυρότεροι σεισμοί, ἀλλ' οἱ κάτοικοι ἔχουν συνηθίσει μὲ τοὺς μετρίας ἐντάσεως τοιούτους. Πολὺ σπανιότεραι εἶνε αἱ σφοδραὶ καὶ καταστρεπτικαὶ σεισμικαὶ δονήσεις, τῶν ὁποίων τὴν μνήμην διατηροῦν ὅλοι, ἰδίᾳ εἰς τὰς πυκνοκατωκημένας περιφερείας τοῦ Ἁγίου Φραγκίσκου καὶ τοῦ Λὸς Ἀντζελες. Εὐτυχῶς οἱ Καλλιφόρνιοι δὲν στέκονται μὲ τὸν γεωλογικὸν χάρτην εἰς τὸ χέρι διὰ νὰ παρακολουθοῦν εἰς αὐτὸν τὴν γραμμὴν τῶν ὑποκειμένων εἰς σεισμοὺς θέσεων τῆς χώρας των. Μόνον αἱ ὑπεύθυνοι ἀρχαὶ φροντίζουν νὰ ἐνθαρρύνουν τὰς σχετικὰς ἐπιστημονικὰς ἐρεύνας, ἐποπτεύουν δὲ ἐπίσης καὶ εἰς τὴν κατασκευὴν τῶν κτιρίων κατὰ τρόπον ἀντισεισμικόν, παρέχουσαι γενικὰς ἐπὶ τούτου συστάσεις ἢ τήρησις τῶν ὁποίων εἰς τὰς πλείστας πόλεις εἶνε ὑποχρεωτική.

Δέον νὰ σημειωθῇ ὅτι κατόπιν τοῦ καταστρεπτικοῦ σεισμοῦ τοῦ Ἁγίου Φραγκίσκου, εἰς τὸ 1906, καὶ τῶν ἐπομένων, αἱ πλεῖσται τῶν οἰκιῶν ἔχουν κτισθῆ ἐπὶ τοῦ τύπου τῶν ξυλίνων περιπτέρων τῶν Ἰνδιῶν (μπένκαλοου), τὰ δὲ μεγαλύτερα κτίρια μὲ ἐνισχυμένον μπετὸν—ἀρμέ. Ἡ κατασκευὴ τῶν κοινῶν οἰκιῶν, μὲ ξύλα, δὲν θ' ἀντέξῃ φυσικὰ εἰς τοὺς βαρεῖς σεισμοὺς τοῦ Καναδᾶ, ἀλλ' ὡς γνωστὸν εἰς τὴν Νότιον Καλλιφορνίαν εἶνε ἄγνωστα τὸ δρυμὸ ψῦχος καὶ οἱ παγετοί. Ὁ τύπος αὐτὸς τῶν οἰκοδομῶν εἶνε ὁ καταλληλότερος, ὡς ἀπεδείχθη καὶ εἰς τὴν Ἰαπωνίαν, ἐναντίον τῶν σεισμῶν. Ἀφ' ἑτέρου τὰ ὀγκώδη ἐκ μπετὸν μεγάλα οἰκοδομήματα μὲ τοὺς τόννους τοῦ χάλυβος εἶνε καὶ δὲν φοβοῦνται τὰς δονήσεις. Ὁ ἐξ αὐτῶν κίνδυνος ὑπάρχει μόνον ἐξ ἐνδεχομένης πτώσεως τῶν ἐξωτερικῶν διακοσμήσεων, ἢ μόνη δὲ ἀσφαλὴς θέσις ἐν περιπτώσει τοιούτου κινδύνου εἶνε τὸ ὑπὸ κάποιας θύρας πρὸς προφύλαξιν ἀπὸ τῶν πιπτόντων τεμαχίων, δεδομένου ὅτι ὁ κίνδυνος τῆς ὁλοκληρωτικῆς καταρρεύσεως εἶνε ἐλάχιστος.

Καὶ ταῦτα μὲν ὅσον ἀφορᾷ τὰ ὑπὲρ τὴν γῆν. Ἂς ἔλθωμεν τώρα εἰς τὰ ὑπ' αὐτήν. Ἡ κοινῶς ἐπικρατοῦσα γνώμη ὅτι οἱ σεισμοὶ ὀφείλονται εἰς κάποιαν ὑποχθονίαν ἔκρηξιν εἶνε λίαν ἐσφαλμένη. Δεδομένου ὅτι ἡ Καλλιφορνιακὴ γῆ ἀποδεικνύει τὸν τρόπον καθ' ὃν προκαλοῦνται συχνὰ οἱ σεισμοί, εἶνε ἐνδιαφέρουσα ἡ ἐξήγησις τῶν ὑπὸ τὴν γῆν ἀφορμῶν τούτων καὶ εἰδικῶς τῶν σιωπηλῶν ἀπὸ μακροῦ δρώντων συντελεστῶν οἱ ὁποῖοι βαθμηδὸν ἀπολήγουν εἰς τὴν σύσπασιν ἐκείνην τὴν ὁποίαν ἡ πεῖρα μας θεωρεῖ ὡς σεισμόν: Ὁ λῃ ἡ πρὸς τὸν Εἰρηνικὸν ἀκτὴ τῆς μεγάλης Ἀμερικανικῆς ἠπείρου, βορείας καὶ νοτίου, εἶνε περιοχὴ σεισμικῆς δράσεως. Ἡ σειρὰ τῶν ὑψηλῶν ὀρέων, τὰ ὁποῖα ἀπὸ τῶν Βραχωδῶν ἐκτείνονται μέχρι τῶν Ἄνδεων, ἐντὸς τῆς παραλιακῆς γραμμῆς, εὑρίσκεται εἰς συνεχῆ δόνησιν. Μεταξὺ τῶν ὀρέων τούτων καὶ τῆς ἀκτῆς ὑπάρχει μία ζώνη λόφων καὶ χαμηλῶν ὑψωμάτων ὅπου τὰ στρώματα τῆς γῆς ἔχουν ὑψωθῆ ἐκ τῆς προσπαθείας τοῦ γηΐνου φλοιοῦ ὅπως ἀκολουθήσῃ τὰς μεταβολὰς τῶν ὀρέων ἐπὶ ἔτη καὶ ἐπὶ αἰῶνας, μέχρις ὅτου τελικῶς ἔρχεται μία στιγμὴ ὅπου ὁ φλοιὸς τῆς γῆς δὲν δύναται ν' ἀντίσχῃ ἐπὶ πλέον καὶ τότε ἐπισυμβαίνει αἰφνιδίως μία μετατόπισις πρὸς νέαν διαρρύθμισιν τοῦ ἐδάφους.

Ἔχουν γίνει συνεχεῖς παρατηρήσεις ἐπὶ τῶν διαφόρων δονήσεων καὶ ἡ συστηματικὴ παρακολούθησις ἔχει ἀποκαλύψει τὰς κινήσεις τῶν ὀρέων. Αἱ μετατοπίσεις αὐταὶ τῶν ὀρέων δὲν φαίνονται νὰ εἶνε μεγάλαι, μόλις 10 πόδας περίπου εἰς πολλὰ ἔτη. Δέον ὅμως νὰ ὑπομνησθῇ ὅτι ὁ φλοιὸς τῆς γῆς δὲν μεταλλάσσει εὐκόλως, ἀν δὲ τὰ ὄρη κινοῦνται ὀφείλει νὰ

(Συνέχεια εἰς τὴν 3ην σελίδα)

Ἡ περίφημος πλὰζ τοῦ Λόγκ-Μπήτς (μακρᾶς ἀκτῆς) εἰς τὴν Καλλιφορνίαν. Τὰ πλεῖστα τῶν διακριτικῶν κτιρίων ὑπέστησαν μεγάλας ζημίας ἐκ τῶν τελευταίων σεισμῶν

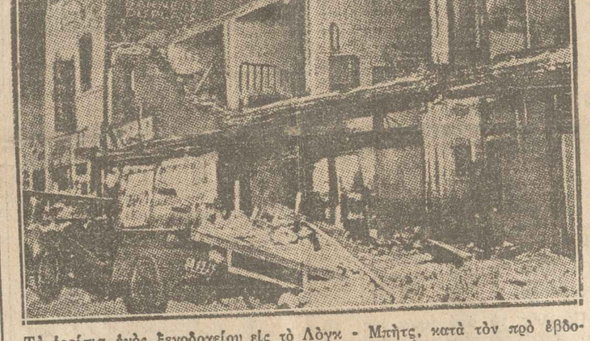

Τὰ ἐρείπια ἑνὸς ξενοδοχείου εἰς τὸ Λόγκ - Μπήτς, κατὰ τὸν πρὸ ἑβδομάδος καταστρεπτικὸν σεισμόν

Οἱ ξένοι καὶ ἡμεῖς

Τὸ αἴσιον τέλος μιᾶς πολιτικῆς κρίσεως

Τὸ ἄρθρον τῶν «Τάϊμς»

Εἰς τὸ χθὲς κομισθὲν φύλλον τῶν «Τάϊμς» δημοσιεύεται ἐνδιαφέρον κύριον ἄρθρον περὶ τῶν ἐν Ἑλλάδι γεγονότων ὑπὸ τὸν τίτλον «τὸ τέλος μιᾶς κρίσεως». Ἡ παγκοσμίου κύρους ἀγγλικὴ ἐφημερὶς παρατηρεῖ εὐθὺς ἐξ ἀρχῆς, ὅτι «χάρις εἰς τὴν ὀρθοφροσύνην καὶ τὸ λαοκρατικὸν πνεῦμα τῆς μεγάλης πλειοψηφίας τοῦ Ἑλληνικοῦ λαοῦ, ἡ ἐκραγεῖσα ἐν Ἀθήναις πολιτικὴ κρίσις ἐλύθη διὰ συνταγματικῶν μέσων.» Καταλήγει δὲ μὲ τὴν διαπίστωσιν, ὅτι ὁ κ. Τσαλδάρης πρέπει νὰ ἐνισχυθῇ εἰς τὴν ἀντιμετώπισιν τῶν δυσχερειῶν τῆς παρούσης στιγμῆς «κατόπιν τῆς ἀποδείξεως, ἡ ὁποία πρὸ ὀλίγου ἐδόθη, ὅτι οἱ Ἕλληνες προτιμοῦν τὰς ὁμαλὰς συνταγματικὰς προόδους ἀπὸ τὰ πειράματα τῆς στρατοκρατίας.» Ἡ ἀρχὴ καὶ τὸ τέλος τοῦ ἄρθου τούτου ἀρκοῦν διὰ νὰ καταδείξουν ἀφ' ἑνὸς μὲν τὴν πλήρη γνῶσιν τῶν ἑλληνικῶν πραγμάτων ἀπὸ μέρους τοῦ τακτικοῦ ἀρθογράφου τοῦ μεγάλου λονδινίου φύλλου, ἀφ' ἑτέρου δὲ

ΠΡΩΪΑ ΩΡΑ 5η

ΕΘΝΙΚΟΝ. «Γιάννης Γαβριήλ Μάρμαρος Αρεοπολίτης», «Ο Φωτιός της Ανατολής».

ΟΔΟΝ. «Αρνί» Ο Διασκεδασμός. Πρόγραμ. ΚΙΝΗΤΙΚΟΝ. «Ο Μεγάλος Ερωτευμένος», «Γρουμπίζο του Γιανάκη», «Μπαρ Ρ. Κοσμοπόλιν» «Φάνταζε, φάνταζε δε θέσω».

ΚΟΤΟΠΟΥΛΙ. (Γκιόχελ — Παρ/κιόχ). «Ελληνική Ρίζυκα Δ. Σκαλλιμάρη».

ΟΛΥΜΠΙΑ (Ελληνικοί Θεόδωρος). Αδόμενος συνεχιζομένη λαϊκή «Φάουστ». Ε. Μπαρμπαρίζα, Μ. Μαρκόπουλος.

ΤΡΙΑΝΟΝ (Λαζαρίδου - Ταφρή). «Συνάντημα».

Κινηματογράφοι

ΑΠΟΛΛΩΝ. «Κοιλιά».

ΑΤΤΙΚΟΝ. «Ο Μπαμπάς κάνει στρατιωτάκι».

ΑΤΤΙΚΑ. Ιταλικοί Μονοπάλαι.

ΜΟΝΤΙΝΑ. «Τα φάντα του Μουσόλινι» Αλ. Μπάρμπα.

ΟΥΑΚ. «Τελεία».

ΠΑΝΘΕΟΝ. «Μια νύχτα στην Σταμπούλ».

ΠΑΛΛΑΣ. «Μπαμ Ρεκόρδιον».

ΣΠΑΝΙΟΝ. Ε' Βόλτα.

ΣΤΑΔΙΟΝ. «Ο Μωρό Νεκρός».

Α.Ο.Α.Ο. «Μωρό Νεκρός».

ΑΘΗΝΑ. «Μια Νύχτα Μόνο».

ΑΘΗΝΑΙΣ ΕΛΛΑΣ. «Τέρ Μέρ».

ΕΛΛΑΣ. «Μάτια στη θάλασσα».

ΕΤΡΙΑΝ. «Η γυναίκα».

ΚΡΥΣΤΑΛΛΟ. «Ο Μπαμπάς δυο καρδιές».

ΜΕΣΟΓΕΙΟΣ. «Λάμπρος Βενιζέλος Αλλαλούτ».

ΠΑΛΛΑΣ (Παγκρατίου). «Τέτοιες τύφ ο φρίκη».

ΡΟΖΙΚΛΑΙΡ. «Πέλλινοι σταυροί».

Πειραιώς

ΑΙΘΟΥΣΑ. Αρνί.

ΚΑΠΙΤΩΛ. «Πρίγκηψ της Αρκαδίας».

ΜΕΤΡΟΝ. «Ο Γιάνναρος Μαρκόπουλος».

ΣΑΛΑΜΙΝΑ. «Ο Ρόμπιν Χουντ».

Το ραδιόφωνον

ΒΑΡΣΟΒΙΑ (1412 μ.) 6 μ.μ. Ορχήστρα. 7.15 μ.μ. Ρεσιτάλ φωνητικής. 9 μ.μ. Ρεσιτάλ φωνητικής. 9.30 μ.μ. Ρεσιτάλ φωνητικής. 10 μ.μ. Ρεσιτάλ φωνητικής. 10.30 μ.μ. Ρεσ. Ρεσιτάλ φωνητικής. 11 μ.μ. Ρεσιτάλ φωνητικής. 11.30 μ.μ. Ρεσ. Ρεσιτάλ φωνητικής.

ΒΕΛΕΓΡΑΔΙΟΝ (431 μ.) 8 μ.μ. Ρεσιτάλ τραγουδιού. Συμφωνία Μαρμάρ. Τρυπάνι. Ρεσ. Μαρκόν. 9.15 μ.μ. Ρεσιτάλ φωνητικής.

ΒΕΡΟΛΙΝΟΝ (419 μ.) 6.35 μ.μ. Ρεσιτάλ φωνητικής. 8 μ.μ. Ρεσιτάλ του πιάνο. 10 μ.μ. Φαντασμ. Εργον. 11 μ.μ. Ρεσιτάλ. 11.30 μ.μ. Ρεσ.

ΒΙΕΝΝΗ (516 μ.) 6 μ.μ. Συναυλία πιάνου φωνητικής. 8 μ.μ. Ρεσιτάλ φωνητικής. 9.10 μ.μ. Ρεσιτάλ του δημήτριας. 10 μ.μ. Ρεσιτάλ φωνητικής. 11 μ.μ. Ρεσιτάλ φωνητικής.

ΒΟΡ. ΙΤΑΛ. ΑΥΣΤΡΟΥΓΚΡΙΑ. (Γκρατς). Φωνητικής. 6 μ.μ. Ρεσιτάλ φωνητικής. 8 μ.μ. Δίσκοι. 8.30 μ.μ. Δίσκοι. 8.35 μ.μ. Κοφεβόπουλο. 9—2.35 μ.μ. Δίσκοι. 10 μ.μ. Συμφωνία συναυλία: ωλίαν "Αρ. Μπρούκνερ. Φωνητικής.

ΒΟΥΔΑΠΕΣΤΗ (550 μ.) 7 μ.μ. Ζωρ. 8.45 μ.μ. Ρεσιτάλ φωνητικής. 9.15 μ.μ. Ιαγγλίνα φωνητ. 11 μ.μ. Ορχ. Τζαζ.

ΒΟΥΚΟΥΡΕΣΤΙ (394 μ.) 7.25 μ.μ. Ρεσιτάλ φωνητικής. 8.40 μ.μ. Δίσκοι. 9 μ.μ. Ρεσιτάλ φωνητικής. 10.15 μ.μ. Ρεσιτάλ φωνητικής. 11 μ.μ. Διαδοχικοί τραγουδιστές. Ρεσιτάλ φωνητικής. Σύνολο. Ε.Σφυρόπουλο. Ε.Σφυρόπουλο. Ε.Σφυρόπουλο. Ε.Σφυρόπουλο (τραγουδιστ. αποσπασμάτων). ωλίαν "Αρ. Μπρούκνερ. Φωνητικής. 10.15 μ.μ. Μουσική χορού.

ΒΡΥΞΕΛΛΑΙ (Ντοντς 355 μ.) 8.30 μ.μ. Ρεσιτάλ φωνητ. 8.30 μ.μ. Ρεσιτάλ φωνητ. 9.30 μ.μ. Ρεσιτάλ φωνητ. 10.15 μ.μ. Ρεσιτάλ φωνητ. 11 μ.μ. Ρεσιτάλ φωνητ. 11.30 μ.μ. Ρεσιτάλ φωνητ.

ΓΕΝΕΒΗ (Ρομάντ 385 μ.) 8.30 μ.μ. Ρεσιτάλ φωνητ. 9.30 μ.μ. Ρεσιτάλ φωνητ. 10.15 μ.μ. Ρεσιτάλ φωνητ. 11 μ.μ. Ρεσιτάλ φωνητ. 11.30 μ.μ. Ρεσιτάλ φωνητ.

ΓΡΑΖ (Μπρόκεν 385 μ.) 8.30 μ.μ. Ρεσιτάλ φωνητ. 9.30 μ.μ. Ρεσιτάλ φωνητ. 10.15 μ.μ. Ρεσιτάλ φωνητ. 11 μ.μ. Ρεσιτάλ φωνητ. 11.30 μ.μ. Ρεσιτάλ φωνητ.

ΔΡΕΣΔΗ (Μπρόκεν 385 μ.) 8.30 μ.μ. Ρεσιτάλ φωνητ. 9.30 μ.μ. Ρεσιτάλ φωνητ. 10.15 μ.μ. Ρεσιτάλ φωνητ. 11 μ.μ. Ρεσιτάλ φωνητ. 11.30 μ.μ. Ρεσιτάλ φωνητ.

ΛΙΟΝΤΑΙ (Ρομάντ 385 μ.) 8.30 μ.μ. Ρεσιτάλ φωνητ. 9.30 μ.μ. Ρεσιτάλ φωνητ. 10.15 μ.μ. Ρεσιτάλ φωνητ. 11 μ.μ. Ρεσιτάλ φωνητ. 11.30 μ.μ. Ρεσιτάλ φωνητ.

ΛΙΟΝΤΑΙ (Ρομάντ 385 μ.) 8.30 μ.μ. Ρεσιτάλ φωνητ. 9.30 μ.μ. Ρεσιτάλ φωνητ. 10.15 μ.μ. Ρεσιτάλ φωνητ. 11 μ.μ. Ρεσιτάλ φωνητ. 11.30 μ.μ. Ρεσιτάλ φωνητ.

ΛΟΝΔΙΝΟΝ (Ρεντιόφ 261 μ.) 6 μ.μ. Ρεσιτάλ φωνητ. 8

ΠΡΩΪΑ ΩΡΑ 5η

ΤΑ ΚΥΡΙΩΤΕΡΑ ΣΗΜΕΙΑ ΤΟΥ ΒΡΕΤΑΝΝΙΚΟΥ ΣΧΕΔΙΟΥ ΔΙΑ ΤΟΝ ΑΦΟΠΛΙΣΜΟΝ

ΕΓΙΝΕ ΚΑΤ' ΑΡΧΗΝ ΔΕΚΤΟΝ

ΑΠΟ ΟΛΑ ΣΧΕΔΟΝ ΤΑ ΚΡΑΤΗ

ΓΕΝΕΥΗ, 16. ('Αθην. Πρακτ.) — Μετά τὴν ἀγόρευσιν τοῦ κ. Μακντόναλντ ὁ κ. Νταλαντιὲ ἐδήλωσεν ὅτι ἡ γαλλικὴ ἀντιπροσωπεία ἤκουσε μετὰ ζωηροῦ ἐνδιαφέροντος τὴν ἀνάπτυξιν τῶν μεγάλων γραμμῶν τοῦ ἀγγλικοῦ σχεδίου ὡς καὶ τὰς μεγάλας ἀρχὰς αἵτινες διαπνέουν τὴν σύνταξίν του.

«Τὸ ἔργον ὅπερ ἀναπτύσσεται ἐν τῷ σχεδίῳ — εἶπεν ὁ κ. Νταλαντιὲ — εἶνε τόσης σπουδαιότητος, ὥστε θὰ τὸ μελετήσωμεν μετὰ τῆς μεγαλυτέρας συμπαθείας. Ἂς πλέξωμεν τὸ ἐγκώμιον τῶν εὐγενῶν αἰσθημάτων, ἅτινα τὸ ἐνέπνευσαν, μετὰ μεγάλης δὲ ἱκανοποιήσεως ἀνευρίσκομεν εἰς αὐτὸ τὰς θεμελιώδεις ἀρχὰς ἐπὶ τῶν ὁποίων ἐστηρίχθη τὸ σχέδιον Μπονκούρ».

Μετὰ τὸν κ. Νταλαντιὲ ὡμίλησεν ὁ Ἀμερικανὸς ἀντιπρόσωπος κ. Γκίψον, ὅστις ηὐχαρίσησε τὸν κ. Μακντόναλντ διὰ τὴν παρ' αὐτοῦ καταβαλλομένην προσπάθειαν ὅπως περισώσῃ τὴν Διάσκεψιν καὶ ἐξέφρασε τὴν ἐλπίδα ὅτι τὸ σχέδιον θὰ γίνῃ ὁμοθύμως δεκτόν.

Μετ' αὐτὸν ὡμίλησε γαλλιστὶ ὁ Γερμανὸς ἀντιπρόσωπος κ. Ναντόλνυ, ὅστις ἐπίσης ηὐχαρίστησε τὸν κ. Μακντόναλντ διότι ἦλθεν εἰς τὴν Γενεύην ὅπως δώσῃ νέαν ὤθησιν εἰς τὸ ἔργον τῆς Διασκέψεως, ἥτις θὰ ἐπιτρέψῃ, ἀναμφισβητήτως, νὰ καταλήξῃ αὕτη εἰς θετικὰ ἀποτελέσματα.

«Τὸ ἀγγλικὸν σχέδιον τῆς συμβάσεως — ἐσυνέχισεν ὁ κ. Ναντόλνυ — ἀποτελεῖ τὸ μόνον πρακτικὸν μέσον ὅπως ἡ Διάσκεψις ἐξέλθῃ ἐκ τοῦ ἀδιεξόδου. Ἡ ἀσφάλεια, ἥτις κατ' ἀρχὴν ἐγένετο ἤδη δεκτὴ ὑπὸ τῆς Πενταμελοῦς Διασκέψεως, θὰ πραγματοποιηθῇ, κατὰ τὰς γερμανικὰς ἀντιλήψεις, διὰ τοῦ οὐσιαστικοῦ καὶ δικαίου ἀφοπλισμοῦ».

Μετὰ τὸν κ. Ναντόλνυ ὁ κ. Καμπαλέρο, ἀντιπρόσωπος τῆς Ἰταλίας, παρέσχε τὴν διαβεβαίωσιν ὅτι ἡ Ἰταλία θὰ μελετήσῃ τὸ σχέδιον εὐσυνειδήτως.

Τέλος ἡ ἐπιτροπὴ ἀπεφάσισε ν' ἀρχίσῃ τὴν προσεχῆ Πέμπτην τὴν γενικὴν συζήτησιν τοῦ ἀγγλικοῦ σχεδίου.

ΤΑ ΚΥΡΙΑ ΣΗΜΕΙΑ ΤΟΥ ΑΓΓΛΙΚΟΥ ΣΧΕΔΙΟΥ

ΛΟΝΔΙΝΟΝ, 16. ('Αθην. Πρ.). — Κατὰ τὴν σημερινὴν συνεδρίασιν τῆς Διασκέψεως τοῦ Ἀφοπλισμοῦ, μετὰ τὴν λῆξιν τῆς ἀγορεύσεως τοῦ κ. Μακντόναλντ διὰ τῆς ὁποίας ἐτόνισε ὡς ὑπέδειξε τὴν ζωτικὴν ἀνάγκην τῆς διατυπώσεως ὁριστικῶν πορισμάτων δι' ἀμοιβαίων παραχωρήσεων, ἐτέθη εἰς κυκλοφορίαν τὸ ἀγγλικὸν σχέδιον περὶ ἀφοπλισμοῦ.

Τὸ σπουδαιότατον τοῦτο ἔγγραφον ἀσχολεῖται μὲ ὅλας τὰς φάσεις τοῦ προβλήματος τοῦ ἀφοπλισμοῦ καὶ περιλαμβάνει ὁριστικοὺς ἀριθμοὺς ὅσον ἀφορᾷ τὰ στελέχη καὶ τὸ πολεμικὸν ὑλικὸν τῶν κατὰ ξηράν, θάλασσαν καὶ ἀέρα στρατιωτικῶν δυνάμεων.

Τὸ πρῶτον μέρος τοῦ σχεδίου ἀσχολεῖται μὲ τὸ ζήτημα τῆς ἀσφαλείας καὶ στηρίζεται ἐπὶ τῆς ὑπάρξεως τοῦ συμφώνου τῶν Παρισίων εἰς τὸ ὁποῖον ὅλοι σχεδὸν οἱ ὑπογράψαντες τὴν σύμβασιν ἔχουν ἤδη συμμετάσχει. Ἐν τῇ συμβάσει δηλοῦται ὅτι ἡ ἐπιχείρησις πολέμου κατὰ παράβασιν τοῦ συμφώνου τῶν Παρισίων ἐνδιαφέρει ὅλα τὰ συμβαλλόμενα μέρη καὶ ἀποτελεῖ παραβίασιν τῶν ἐκ μέρους τῶν διαφόρων κρατῶν ἀνειλημμένων ὑποχρεώσεων. Εἰς περίπτωσιν παραβιάσεως ἢ ἀπειλῆς παραβιάσεως τοῦ συμφώνου, θὰ κληθῇ Διάσκεψις τῶν δύο κυρίως ἐνδιαφερομένων χωρῶν, ἐφ' ὅσον ζητήσουν τοῦτο πέντε κράτη ἐξ ὧν τοὐλάχιστον μία μεγάλη Δύναμις. Ἡ Διάσκεψις θὰ κληθῇ ὑπὸ τῆς Κ. Τ. Ε. Τὰ πορίσματα τῆς Διασκέψεως θὰ διατυπωθοῦν ὑπὸ τῶν ἀντιπροσώπων ὅλων τῶν Μεγάλων Δυνάμεων καὶ ὑπὸ τῆς πλειονότητος τῶν ἀντιπροσώπων ὅλων τῶν ἄλλων κυβερνήσεων, αἵτινες θὰ μετέχουν εἰς τὴν Διάσκεψιν. Ἔργον τῆς Διασκέψεως θὰ εἶναι ἐπίσης ὁ καθορισμὸς τῶν μέτρων, τὰ ὁποῖα θὰ ληφθοῦν ἐναντίον τοῦ παραβιάσαντος τὸ σύμφωνον καθὼς καὶ ὁ καθορισμὸς τοῦ ὑπευθύνου διὰ τὴν παραβίασιν.

Τὸ δεύτερον μέρος τοῦ σχεδίου ἀσχολεῖται μὲ τὰ στελέχη καὶ τὸ πολεμικὸν ὑλικόν. Αἱ διατάξεις αἱ ἀφορῶσαι τὰ στελέχη στηρίζονται ἐπὶ τῶν διαφόρων στρατιωτικῶν συστημάτων. "Οσον ἀφορᾷ τὰς κατὰ ξηρὰν δυνάμεις τῶν διαφόρων εὐρωπαϊκῶν κρατῶν, ἐκρίθη εὐκταῖον νὰ ληφθοῦν ὑπ' ὄψιν αἱ προτάσεις τῶν ἄλλων εὐρωπαϊκῶν κρατῶν καὶ νὰ ἐναρμονισθοῦν αὗται ἐπὶ μιᾶς σχετικῆς βάσεως, εἰς τρόπον ὥστε νὰ περιορισθῇ ἡ ἐπιθετικὴ δύναμις τῶν στρατῶν τούτων, οἱ ὁποῖοι θὰ λάβουν πλέον τὴν μορφὴν ἐθνοφυλακῆς.

Διὰ τοῦ σχεδίου τούτου ὁρίζεται ὡς ἀνώτατον ὅριον στρατιωτικῆς θητείας τὸ ὀκτάμηνον καὶ μόνον κατόπιν εἰδικῆς ἀποφάσεως εἰδικῆς Διασκέψεως καὶ ἐφ' ὅσον συντρέχουν ἔκτακτοι συνθῆκαι, θὰ δύναται νὰ ὁρισθῇ εἰς δωδεκάμηνον. "Εκαστος στρατὸς θὰ διατηρῇ καὶ τμῆμα μονίμων στελεχῶν. Τὸ σύστημα τοῦτο δὲν θὰ ἐφαρμοσθῇ εἰς τὰς ἄλλας ἡπείρους λόγῳ τῶν ἐκεῖ εἰδικῶν συνθηκῶν. Αἱ δυνάμεις τῶν διαφόρων στρατῶν ὁρίζονται ὡς ἑξῆς :

Γαλλία, Ἰταλία, Γερμανία, Πολωνία ἀνὰ	200.000
Σοβιετικὴ Ρωσσία	500.000
Ρουμανία	150.000
Ἱσπανία	120.000
Τσεχοσλοβακία καὶ Νοτιοσλαυΐα ἀνὰ	100.000
Βέλγιον, Βουλγαρία, Ἑλλάς, Οὐγγαρία.	60.000
Πορτογαλλία	50.000
καὶ Ὁλλανδία	25.000

Μὲ τὰς ὑπερποντίους αὐτῆς δυνάμεις ἡ Γαλλία θὰ διαθέτῃ σύνολον στρατοῦ 400.000 ἀνδρῶν, ἡ Ἰταλία 250.000, τὸ Βέλγιον 75.000 καὶ ἡ Πορτογαλλία 60.000. Εἰς τὰς ἄλλας εὐρωπαϊκὰς χώρας τὰς ἐχούσας ὑπερποντίους κτήσεις θὰ ἐπιτρέπεται ἡ διατήρησις στρατοῦ 50.000 ἀνδρῶν κατ' ἀνώτατον ὅριον.

"Οσον ἀφορᾷ τὸ πολεμικὸν ὑλικόν, θὰ ἐπιτρέπεται ἡ διατήρησις πεδινῶν πυροβόλων τῶν 105 δι' ἑκείνας τὰς χώρας αἵτινες θὰ διατηρήσουν τὸν ὑφιστάμενον ἐξοπλισμόν των. "Οσον ἀφορᾷ τὴν ἐπάκτιον ἄμυναν θὰ χρησιμοποιοῦνται τηλεβόλα τῶν 406 καὶ ὡς μῆκος θὰ λαμβάνεται ὑπ' ὄψει τὸ μῆκος τῶν μεγάλων τηλεβόλων.

Προκειμένου περὶ τῶν τάνκς, δὲν θὰ ὑπερβαίνουν εἰς βάρος τοὺς 16 τόννους.

Τὸ ἀπαγορευόμενον πολεμικὸν ὑλικὸν θὰ καταστραφῇ ἐντὸς ἑνὸς ἔτους.

"Οσον ἀφορᾷ τὸν κατὰ θάλασσαν ἀφοπλισμόν, θὰ ἰσχύσουν αἱ συνθῆκαι Λονδίνου καὶ Οὐασιγκτῶνος.

Διὰ τοὺς ἐναερίους ἐξοπλισμούς, καταργοῦνται τὰ βομβαρδιστικὰ ἀεροπλάνα. Ὁρίζεται ἐπίσης ὅτι ἡ Γαλλία, ἡ Ἱσπανία, ἡ Ἰταλία, ἡ Ρωσσία, αἱ Ἡν. Πολιτεῖαι καὶ ἡ Ἀγγλία δὲν θὰ δύνανται νὰ διατηροῦν ἄνω τῶν πεντακοσίων ἀεροπλάνων ἑκάστη. Δὲν θὰ ἐπιτρέπεται ἐπίσης ἡ κατασκευὴ πηδαλιουχουμένων. Θ' ἀπαγορευθῇ ὁ χημικὸς καὶ ἐμπρηστικὸς πόλεμος. Θὰ ἐκλεγῇ μόνιμος ἐπιτροπή, ἥτις θὰ παρασκευάσῃ τὸ ἔργον τῆς δευτέρας Διασκέψεως τοῦ Ἀφοπλισμοῦ, ἥτις θὰ συνέλθῃ μετὰ τὴν λῆξιν τῆς ἰσχύος τῆς πρώτης συμβάσεως, τῆς ὁποίας ἡ διάρκεια θὰ ὁρισθῇ πενταετής, ἐξαιρέσει τῶν διατάξεών της περὶ ναυτικοῦ ἀφοπλισμοῦ, τῶν ὁποίων ἡ ἰσχὺς ἐκπνέει τῷ 1936.

ΠΟΣΑ ΑΕΡΟΠΛΑΝΑ ΘΑ ΕΧΗ Η ΕΛΛΑΣ

ΠΑΡΙΣΙΟΙ, 16. ('Αθην. Πρακτ.) — 'Αγγέλλεται ἐκ Γενεύης, ὅτι εἰς τὸ ὑποβληθὲν ἀγγλικὸν σχέδιον τοῦ ἀεροπορικοῦ ἀφοπλισμοῦ, ὁρίζεται ὅτι ἡ Ἑλλὰς θὰ δύναται νὰ διατηρῇ 75 ἀεροπλάνα, ἡ δὲ Τουρκία 100.

ΑΙ ΚΑΤΑΘΕΣΕΙΣ ΕΙΣ ΤΗΝ ΔΙΚΗΝ ΤΟΥ ΠΕΤΡΟΥ

ΛΟΝΔΙΝΟΝ, 16. ('Αθην. Πρακτ.) — Ἤρχισαν εἰς τὴν δίκην τοῦ Πέτρου αἱ ἀγορεύσεις τῶν συνηγόρων. Ἡ δίκη διεξάγεται εἰς τὸ δικαστήριον τοῦ Ὄλντ Μπέλαιη. Ὁ συνήγορος τοῦ κατηγορουμένου κ. Ἤστγουντ ἐκάλεσε τὸν εἰδικὸν ἐμπειροτέχνην ταγματάρχην Μπέλααρ, ὅστις ἐξέφρασε τὴν γνώμην, ὅτι ἡ σφαῖρα δι' ἧς ἐφονεύθη ὁ Ζεμενίδης δὲν εἶνε, διὰ καθαρῶς τεχνικοὺς λόγους, δυνατὸν νὰ προέρχεται ἐκ τοῦ περιστρόφου ὅπερ κατεσχέθη εἰς τὴν οἰκίαν τοῦ Πέτρου. Ἐπίσης ὁ χειροῦργος ἐμπειροτέχνης κ. Οὐίλσων ἐξέφρασε τὴν αὐτὴν γνώμην.

ΑΙ ΤΕΛΕΥΤΑΙΑΙ ΕΙΔΗΣΕΙΣ ΤΗΣ ΝΥΚΤΟΣ

ΤΟ ΝΟΜΟΣΧΕΔΙΟΝ ΠΕΡΙ ΚΟΙΝΩΝΙΚΩΝ ΑΣΦΑΛΙΣΕΩΝ ΘΑ ΕΦΑΡΜΟΣΘΗ ΟΠΩΣΔΗΠΟΤΕ

Μᾶς ἀνεκοινώθη ὅτι αἱ μεγαλύτεραι καὶ σοβαρώτεραι ἐργατικαὶ καὶ ὑπαλληλικαὶ ὀργανώσεις συμμερίζονται ἀπολύτως τὴν γνώμην τοῦ ὑπουργοῦ τῆς Ἐθνικῆς Οἰκονομίας κ. Πεσμαζόγλου καθ' ἣν τὸ νομοσχέδιον περὶ κοινωνικῶν ἀσφαλίσεων δέον πρὸ τῆς ἐφαρμογῆς του νὰ τροποποιηθῇ.

Τὰς ἀνωτέρω ἀπόψεις των αἱ ἐν λόγῳ ὀργανώσεις θὰ ἀναπτύξουν καὶ προφορικῶς καὶ δι' ὑπομνημάτων των τὰ ὁποῖα θὰ ὑποβάλουν εἰς τὴν Κυβέρνησιν, διὰ τοῦ ὑπουργοῦ τῆς Ἐθνικῆς Οἰκονομίας κ. Πεσμαζόγλου ἐντὸς τῆς αὔριον κατὰ πᾶσαν πιθανότητα.

Σχετικῶς ὁμιλῶν χθὲς τὴν μεσημβρίαν πρὸς τοὺς ἐργατικοὺς γερουσιαστὰς ὁ ὑπουργὸς τῆς Ἐθνικῆς Οἰκονομίας ἐτόνισεν εἰς αὐτοὺς ὅτι αἱ ἀναγραφεῖσαι πληροφορίαι περὶ μὴ ἐφαρμογῆς τοῦ νομοσχεδίου εἶνε ἐντελῶς ἀβάσιμοι καὶ ἀποβλέπουν εἰς τὸ νὰ ἐμβάλουν εἰς ἀνησυχίας τὸν ἐργατικὸν κόσμον.

— Τὸ νομοσχέδιον περὶ κοινωνικῶν ἀσφαλίσεων, προσέθεσεν ὁ κ. ὑπουργὸς θὰ ἐφαρμοσθῇ ἀνυπερθέτως, ἀφοῦ προηγουμένως τροποποιηθῇ καὶ δύναται νὰ εἶνε περὶ αὐτοῦ ἥσυχος ὁ ἐργατικὸς κόσμος.

ΘΑ ΓΙΝΟΥΝ ΜΕΤΑΒΟΛΑΙ ΚΑΙ ΑΝΩΤΑΤΩΝ ΠΟΛΙΤΙΚΩΝ ΥΠΑΛΛΗΛΩΝ

Πληροφορούμεθα ὅτι ἡ Κυβέρνησις ἀπεφάσισε νὰ προβῇ εἰς μεταβολὰς καὶ εἰς τὰς πολιτικὰς δημοσίας ὑπηρεσίας. Ἐπειδὴ ὅμως οἱ δημόσιοι ὑπάλληλοι εἶνε μόνιμοι καὶ δὲν δύνανται ν' ἀπολυθοῦν συνεστήθη ἐπιτροπὴ ἐξ ὑπουργῶν, εἰς ἣν ἀνετέθη ἡ ἐξεύρεσις ἑνὸς τρόπου ἐπιτρέποντος τὴν ἀντικατάστασιν ὡρισμένων ἀνωτάτων ὑπαλλήλων.

Κατὰ πληροφορίας μας ἡ ἐπιτροπὴ θὰ συστήσῃ ὅπως, τροποποιηθῇ ὁ σχετικὸς νόμος ὥστε οἱ τῶν κεντρικῶν ὑπηρεσιῶν νὰ ἀντικαθίστανται διὰ περιφερειακῶν.

Κατ' ἄλλας πληροφορίας, δυνάμεναι νὰ θεωρηθοῦν ὡς ἀπολύτως ἀσφαλεῖς, ἡ Κυβέρνησις ἀπεφάσισε νὰ τροποποιήσῃ τὸ ἰσχῦον σήμερον διοικητικὸν σύστημα ἐπὶ ἄλλων βάσεων, τὰς ὁποίας κρίνει οἰκονομικωτέρας καὶ ἀνταποκρινομένας πληρέστερον εἰς τὰς σημερινὰς ἀνάγκας. Κατὰ τὸ μελετώμενον ὑπὸ τῆς Κυβερνήσεως σύστημα προβλέπεται ἡ κατάργησις καὶ ἡ συγχώνευσις ἀρκετῶν ὑπηρεσιῶν εἰς ὅλα τὰ ὑπουργεῖα.

ΔΙΑΛΥΣΙΣ ΦΟΙΤΗΤΙΚΟΥ ΣΥΛΛΟΓΟΥ

ΘΕΣΣΑΛΟΝΙΚΗ, 16. (Τοῦ ἀνταποκριτοῦ μας). — Ἡ Πανεπιστημιακὴ Σύγκλητος προέβη σήμερον εἰς τὴν διάλυσιν τοῦ Συλλόγου τῶν φοιτητῶν τῆς Νομικῆς Σχολῆς, καθόσον μετὰ τὴν εἰς αὐτὸν ἐπικράτησιν τῶν ἀρεστεριζόντων φοιτητῶν, παρεξέκκλινεν οὗτος τοῦ σκοποῦ του.

Ἐκ παραλλήλου ἡ Σύγκλητος ἀπέβαλε τοὺς φοιτητὰς Ν. Παπαπετρικλείδην ἐπὶ ἓν ἔτος δι' ἀπείθειαν, καὶ Παπαδόπουλον καὶ Ράφτην διὸ τοὺς ἰδίους λόγους προσωρινῶς.

ΑΙ ΕΙΣΠΡΑΞΕΙΣ ΤΟΥ ΜΗΝΟΣ ΦΕΒΡΟΥΑΡΙΟΥ

Κατὰ τὰς συγκεντρωθείσας εἰς τὸ Γενικὸν Λογιστήριον πληροφορίας, αἱ εἰσπράξεις τοῦ Δημοσίου κατὰ τὸν παρελθόντα μῆνα ὑπελείφθησαν κατὰ 25 ἑκατομμύρια τῶν πραγματοποιηθεισῶν τὸν αὐτὸν μῆνα τοῦ παρελθόντος ἔτους.

Ὁ ὑπουργὸς τῶν Οἰκονομικῶν κ. Λοβέρδος ἐκοινοποίησε χθὲς διαταγὴν πρὸς τοὺς ταμίας, διὰ τῆς ὁποίας παραγγέλλει, ὅπως ἐντείνουν τὰς προσπαθείας των διὰ τὴν εἰσπραξιν τῶν φόρων, καθ' ὅσον, λόγῳ τῶν ἐκλογῶν, αὕτη ἐσημείωσε σοβαρωτάτην καθυστέρησιν.

Διὰ τῆς ἰδίας ἐγκυκλίου παραγγέλλονται ὅπως εἰσπράττουν μέχρι τῆς 10ης Ἀπριλίου φόρους τῆς τρεχούσης χρήσεως, τὴν δὲ ἐσπέραν τῆς ἰδίας ἡμέρας ὑποβάλουν εἰς τὸ ὑπουργεῖον ἐκθεσιν τῶν ἀποτελεσμάτων.

ΑΠΕΡΓΙΑ ΜΑΘΗΤΩΝ

ΘΕΣΣΑΛΟΝΙΚΗ 16. (Τοῦ ἀνταποκριτοῦ μας).— Τηλεγραφοῦν ἐκ Κιλκὶς ὅτι ἡ κηρυχθεῖσα ἀπεργία τῶν μαθητῶν τοῦ Γυμνασίου συνεχίζεται, παρὰ τὰς συστάσεις τοῦ ἐπιθεωρητοῦ τῆς Μέσης Ἐκπαιδεύσεως.

Οἱ ἀπεργοὶ μαθηταὶ παραπονοῦνται δι' ὑπερβολικὴν ἔναντι αὐτῶν αὐστηρότητα τοῦ Γυμνασιάρχου καὶ τῶν καθηγητῶν των.

Η ΧΘΕΣΙΝΗ ΣΥΣΚΕΨΙΣ ΤΟΥ κ. ΤΣΑΛΔΑΡΗ ΜΕΤΑ ΤΟΥ κ. ΜΑΞΙΜΟΥ ΔΙΑ ΤΟ ΔΗΜΟΣΙΟΝ ΧΡΕΟΣ

ΜΕΛΕΤΑΤΑΙ Η ΦΟΡΟΛΟΓΙΑ ΤΩΝ ΕΥΠΟΡΩΝ ΣΥΝΤΑΞΙΟΥΧΩΝ

Ὁ ὑπουργὸς τῶν Ἐξωτερικῶν κ. Μάξιμος ἐδέχθη χθὲς τὴν ἑσπέραν τὸ πρῶτον ἀπὸ τῆς ἀναλήψεως τῆς ἀρχῆς ὑπὸ τῆς Κυβερνήσεως τοὺς ἐνταῦθα ξένους Πρεσβευτάς.

* * *

Ὁ κ. Πρωθυπουργὸς ἔσχε χθὲς τὴν μεσημβρίαν τὴν ἐπὶ τοῦ ὑπουργείου τῶν Ἐξωτερικῶν μακρὰν συνεργασίαν μετὰ τοῦ κ. Μαξίμου, ἡ ὁποία περιεστράφη κυρίως ἐπὶ τοῦ ζητήματος τοῦ ἐξωτερικοῦ δημοσίου χρέους. Διεπιστώθη ὅτι ἡ παρασχεθεῖσα πέρυσι ἐτησία ἀναστολὴ τῆς πληρωμῆς τῶν τοκοχρεωλυσίων μας, ἤτις λήγει τὴν 31ην Μαρτίου ἰσχύει αὐτομάτως καὶ διὰ τὸ προσεχὲς οἰκονομικὸν ἔτος, χωρὶς νὰ παρίσταται ἀνάγκη προσφυγῆς ἐκ νέου τῆς Ἑλλάδος εἰς τὴν Κ. Τ. Ε.

Πρὸς τὸν ἐν Λονδίνῳ πρεσβευτὴν κ. Καικλαμάνον διεβιβάσθησαν ὑπὸ τοῦ κ. Μαξίμου ὁδηγίαι διὰ τὴν διεξαγωγὴν ἀορίσμεκων προκαταρκτικῶν συνεννοήσεων μετὰ τῶν ἐκπροσώπων τῶν ὁμολογιούχων, σχετικῶν μὲ τὰς προσεχεῖς διαπραγματεύσεις διὰ τὸν ὁριστικὸν διακανονισμὸν τῆς ὑπηρεσίας τοῦ ἐξωτερικοῦ δημοσίου χρέους.

Ἐν τῷ μεταξὺ τὰ ληφθέντα ἤδη τηλεγραφήματα τοῦ ἐν Λονδίνῳ Πρεσβευτοῦ ἀναφέρουν ὅτι ὁ σχηματισμὸς τῆς σημερινῆς Κυβερνήσεως προεκάλεσεν ἀγαθὴν ἐντύπωσιν μεταξὺ τῶν ἐπισήμων, κυβερνητικῶν καὶ οἰκονομικῶν, κύκλων.

Θ' ΑΝΑΘΕΩΡΗΘΟΥΝ ΑΙ ΣΥΝΤΑΞΕΙΣ

Πληροφορούμεθα ὅτι ὁ κ. Πρωθυπουργὸς ἀνέθεσεν εἰς εἰδικὸν ἀνώτατον ὑπάλληλον νὰ μελετήσῃ τὸ δυνατὸν τῆς ἀναθεωρήσεως τῶν συντάξεων, καθὼς ἐπίσης καὶ ἑάν παρίστανται ἀνάγκη τροποποιήσεως τῆς σχετικῆς νομοθεσίας.

Ἡ μελέτη καταρτισθεῖσα ἤδη, πρόκειται νὰ ὑποβληθῇ σήμερον ὑπὸ τύπον ὑπομνήματος εἰς τὸν κ. Πρωθυπουργόν. Ἐν αὐτῇ θὰ τονίζεται ὅτι ἐπιβάλλεται ἡ ἀναθεώρησις ὅλων τῶν πράξεων ἐπὶ τῇ βάσει τῶν ὁποίων ἐχορηγήθησαν συντάξεις εἰς δημοσίους ὑπαλλήλους, στρατιωτικοὺς καὶ πολιτικοὺς, διὰ λόγους ὑγείας, καθόσον, ὡς διαπιστοῦται ἐν τῇ ἐκθέσει, ὑπάρχουν πλεῖστα ὅσα στοιχεῖα πείθοντα ὅτι οἱ λαμβάνοντες τὰς συντάξεις, ἀπολαύουν ἄκρας ὑγείας. Εἰς ἀναθεώρησιν δὲν θὰ ὑπαχθοῦν μόνον οἱ τεθέντες εἰς τιμητικὴν διαθεσιμότητα διὰ πολεμικὰ τραύματα.

Ὁ ὑπουργὸς τῆς Ἐθνικῆς Οἰκονομίας κ. Πεσμαζόγλου ὁμιλῶν σχετικῶς χθὲς τὴν ἑσπέραν πρὸς τοὺς ἀντιπροσώπους τοῦ τύπου ἐδήλωσε τὰ ἑξῆς: «Ἔχω τὴν γνώμην ὅτι ἡ ἀναθεώρησις τῶν συντάξεων πρέπει νὰ γίνῃ φορολογουμένων συγχρόνως καὶ τῶν χορηγουμένων συντάξεων ἐφ' ὅσον οἱ συνταξιοῦχοι εἶνε ἀποδεδειγμένως εὔποροι».

Παραλλήλως πρὸς τὰ ἀνωτέρω πληροφορούμεθα ὅτι ἡ Κυβέρνησις ἐξετάζει καὶ τὸ δυνατὸν τῆς μειώσεως τοῦ συνταξίμου χρόνου ἀπὸ 65 ἐτῶν εἰς 55.

Κατὰ τὴν γνώμην τῶν ἁρμοδίων κυβερνητικῶν κύκλων, ἡ μείωσις τοῦ συνταξίμου χρόνου θὰ ἔχῃ ὡς ἀποτέλεσμα τὴν ἀπομάκρυνσιν ἐκ τῶν δημοσίων ὑπηρεσιῶν ἀρκετῶν χιλιάδων ἡλικιωμένων ὑπαλλήλων καὶ τὴν ἀντικατάστασιν αὐτῶν διὰ νέων τοιούτων.

Η ΠΟΡΕΙΑ ΤΩΝ ΔΙΕΞΑΓΟΜΕΝΩΝ ΑΝΑΚΡΙΣΕΩΝ ΚΑΤΑ ΤΩΝ ΜΕΤΑΣΧΟΝΤΩΝ ΤΟΥ ΤΕΛΕΥΤΑΙΟΥ ΚΙΝΗΜΑΤΟΣ

Ὁ ἐνεργῶν τὰς ἀνακρίσεις διὰ τὸ ἐπαναστατικὸν κίνημα ἀναχωρίτης κ. Γιαννόπουλος ἐξήτασε χθὲς ὡς ἄρτυρας ἐπὶ τῆς ὑποθέσεως τὸν ἀντιστράτηγον κ. Πετρίτην καὶ τοὺς συνταγματάρχας κ.κ. Βακάν, Μητσόπουλον καὶ Δέδε. Ὁ κ. ἀναχωρὶτὴς ἀναμένει τὰ πορίσματα τῶν ἐνεργουμένων ἀνακρίσεων εἰς τὰς διαφόρους πόλεις, ὅπου ἐξεδηλώθη τὸ ἐπαναστατικὸν κίνημα, διὰ νὰ κατευθύνῃ καὶ πρὸς τὰ ἐκεῖ τὰς ἐνεργείας του. Κατὰ τῶν τυχὸν ἐνεχομένων εἰς τὸ κίνημα ἀξιωματικῶν τῶν ἐπαρχιακῶν φρουρῶν θὰ ἐκδοθοῦν ἐντάλματα συλλήψεως ὑπὸ τοῦ κ. Γιαννοπούλου. Κατ' ἐντολὴν τοῦ κ. Γιαννοπούλου ἐνεργοῦνται ἀναχρίσεις ἀπὸ τοπικοὺς ἀνακριτὰς εἰς τὴν Θεσσαλονίκην, εἰς τὴν Λάρισαν, εἰς τὰς Σέρρας, εἰς τὰς Πάτρας, εἰς τὴν Ζάκυνθον καὶ εἰς ἄλλας πόλεις.

Ὁ προφυλακισθεὶς τέως διευθυντὴς τῆς Ἀστυνομίας κ. Παπαδημητρίου ὑπέβαλε χθὲς εἰς τὴν Εἰσαγγελίαν αἴτησιν, ζητῶν ὅπως μεταφερθῇ εἰς Νοσοκομεῖον, ὡς πάσχων ἐκ νοσήματος τῶν νεφρῶν. Σήμερον θὰ ἐπισκεφθῇ καὶ θὰ ἐξετάσῃ τὸν κ. Παπαδημητρίου εἰς τὸ Ἀρχηγεῖον τῆς Ἀστυνομίας Πόλεων, ὅπου κρατεῖται προσωρινῶς, εἰς ἰατροδικαστὴς, ὁ ὁποῖος θὰ γνωματεύσῃ ἂν συντρέχῃ λόγος νὰ μεταφερθῇ οὗτος εἰς Νοσοκομεῖον.

* * *

Τὸ ὑπουργεῖον τῶν Στρατιωτικῶν διὰ τηλεγραφικῆς ἐγκυκλίου πρὸς τὰς διοικήσεις καὶ ὑποδιοικήσεις Χωροφυλακῆς ἐντέλλεται ὅπως παράσχουν εἰς τοὺς ἀντιστρατήγους κ.κ. Μαζαράκην καὶ Τσιμικάλην πᾶσαν αἰτουμένην πληροφορίαν σχέσιν ἔχουσαν μὲ τὴν ἀνάμιξιν ἀξιωματικῶν τῆς Χωροφυλακῆς εἰς τὸ κίνημα τῆς 6ης Μαρτίου. Οἱ κ.κ. ἀντιστράτηγοι παρεκλήθησαν ὑπὸ τοῦ ὑπουργείου νὰ ἐπισπεύσουν τὰς ἀνακρίσεις καὶ ὑποβάλουν ὅσον τὸ δυνατὸν τάχιον τὸ πόρισμά των. Ἀντίγραφον τοῦ πορίσματος θὰ διαβιβασθῇ εἰς τὸν ἀνακρὶτὴν κ. Γιαννόπουλον διὰ τὴν ποινικὴν δίωξιν τῶν ἀξιωματικῶν, ἀνεξαρτήτως τῆς πειθαρχικῆς αὐτῶν τιμωρίας.

Ὁ ἀντιστράτηγος κ. Μαζαράκης ἐξήτασε χθὲς τὸν ἀντιστράτηγον κ. Κ. Μανέτταν, τοὺς ὑποστρατήγους κ.κ. Κοιμήσην καὶ Βλάχον καὶ τοὺς συνταγματάρχας κ.κ. Βακκᾶν καὶ Γιαννακόπουλον.

Χθὲς ἀφίκετο ἐκ Ναυπλίου προκειμένου ν' ἀνακριθῇ ὁ ὑποστράτηγος διοικητὴς τῆς 4ης Μεραρχίας κ. Δημητριάδης.

* * *

Καὶ αἱ χθεσιναὶ ἔρευναι τῆς Ἀστυνομίας πρὸς ἀνακάλυψιν τοῦ κρησφυγέτου τοῦ καταζητουμένου στρατηγοῦ Πλαστήρα ἀπέβησαν ἄκαρποι. Μεταξὺ τῶν ἄλλων ἠρευνήθη χθὲς καὶ ἡ οἰκία τοῦ πρώην ὑπουργοῦ τῆς Προνοίας κ. Δοξιάδη ἀλλ' ἄνευ ἀποτελέσματος.

Ἡ ἀστυνομία ἐξακολουθεῖ πιστεύουσα ὅτι ὁ Πλαστήρας κρύπτεται ἐνταῦθα.

Η ΜΕΡΙΜΝΑ ΤΗΣ ΚΥΒΕΡΝΗΣΕΩΣ ΥΠΕΡ ΤΟΥ ΠΡΟΣΦΥΓΙΚΟΥ ΚΟΣΜΟΥ

Χθὲς τὴν μεσημβρίαν ὁ ὑπουργὸς τῆς Κρατικῆς Ὑγιεινῆς καὶ Ἀντιλήψεως κ. Μακρόπουλος συνεργάσθη μετὰ τοῦ Γεν. Γραμματέως τοῦ ὑπουργείου κ. Καμπᾶ καὶ τοῦ τμηματάρχου τῆς Ἀγροτικῆς Τραπέζης κ. Νοταρᾶ, διὰ τὸ ζήτημα τῆς συνεχίσεως τῆς προσφυγικῆς ἀποκαταστάσεως.

Ὁ κ. Νοταρᾶς ἀνεκοίνωσεν εἰς τὸν κ. ὑπουργὸν ὅτι αἱ εἰσπράξεις τῶν χρεῶν τῶν προσφύγων συνεχίζονται ἱκανοποιητικῶς, καὶ ὅτι ἡ Ἀγροτικὴ Τράπεζα συμφώνως πρὸς τὰς ὑπαρχούσας συμβάσεις δύναται νὰ θέτῃ εἰς τὴν διάθεσιν τοῦ ὑπουργείου τὰ εἰσπραττόμενα ποσά.

Καθ' ἃ πληροφορούμεθα ὁ κ. ὑπουργὸς θὰ μελετήσῃ μετὰ τῶν ὑπηρεσιῶν τοῦ ὑπουργείου τὸν τὰς ἐν γένει στεγαστικὰς ἀνάγκας τῶν προσφύγων, ἀκολούθως δὲ θ' ἀποφασίσῃ πῶς θὰ διαθέσῃ τὰ ἐν λόγῳ ποσά.

Ἐπίσης ὁ κ. ὑπουργὸς διέταξε χθὲς τὴν ἁρμοδίαν ὑπηρε