ΗΠΕΙΡΩΤΙΚΟΣ ΑΓΩΝ

ΚΑΘΗΜΕΡΙΝΗ ΕΦΗΜΕΡΙΔΑ ΤΗΣ ΗΠΕΙΡΟΥ

ΙΔΡΥΤΗΣ: Ευθύμιος Τζάλλας
ΔΙΕΥΘΥΝΤΗΣ: Ελευθέριος Τζάλλας (1960-1983)

ΠΑΡΑΣΚΕΥΗ 4 ΜΑΪΟΥ 1984
ΤΙΜΗ ΦΥΛΛΟΥ ΔΡΑΧ. 10
Έτος 57. ΑΡ. ΦΥΛΛΟΥ 15704

Γραφεία: Μακρυγιάννη 17α
☎ 25.771, 26.300
Εγκαταστάσεις: Ελεούσα
☎ 61.455. 61.584

Ενα ακόμη βήμα γιά τήν οικονομική ανάπτυξη τού Νομού

ρεπορτάζ

ΜΕ 31 ΔΙΣ ΧΡΗΜΑΤΟΔΟΤΕΙΤΑΙ Ο ΝΟΜΟΣ ΓΙΑΝΝΙΝΩΝ ΑΠΟ ΤΟ 5ΕΤΕΣ

Τήν μερίδα τού λέοντος παίρνει η Υγεία

Πιστώσεις ύψους 31 δίς 12 εκατ. δραχ. θά διατεθούν στό Νομό Ιωαννίνων στά πλαίσια τού 5ετούς Προγράμματος Οικονομικής Ανάπτυξης. Σύμφωνα με αποκλειστικές καί άριστα πληροφορημένες πηγές τού «Η.Α.» οι παραπάνω πιστώσεις εγκρίθηκαν από τό ΚΕΠΕ καί πρόκειται επίσημα νά ανακοινωθούν μέσα στήν επόμενη εβδομάδα.

Από τίς πιστώσεις αυτές τά 21,3 δισ. εγκρίθηκαν μετά από τίς προτάσεις τού Νομαρχιακού Συμβουλίου καί τά υπόλοιπα μετά από προτάσεις τών υπουργείων καί γιά τόν λόγο αυτό θεωρούνται κεντρικά έργα. Αναλυτικά οι πιστώσεις πού θά δοθούν στό Νομό Ιωαννίνων καί πού προτάθηκαν από τά υπουργεία είναι:

ΣΥΓΚΟΙΝΩΝΙΑΚΑ

Γιά τήν σήραγγα Μετσόβου πού είναι προϋπολογισμού 4,5 δισ. θά δοθούν 4 δισ.

Γιά τόν δρόμο Σουλόπουλο—Καλπάκι πού είναι προϋπολογισμού 300 εκατ. δραχ. θά δοθούν καί τά 300 εκατ.

Γιά τόν δρόμο Μετσόβου—Κρανέας πού είναι προϋπολογισμού 420 εκατ. θά δοθούν 180 εκατ. δραχ.

Επίσης οι ίδιες πληροφορίες αναφέρουν ότι θά χρηματοδοτηθεί η μελέτη ζεύξης Ρίου-Αντιρρίου, χωρίς όμως νά γνωρίζει τό ύψος τής χρηματοδότησης. Θά χρηματοδοτηθεί ακόμη τό αεροδρόμιο με 139 εκατ. δραχ. (μελέτη).

ΕΓΓΕΙΟΒΕΛΤΙΩΤΙΚΑ

Θά χρηματοδοτηθούν τά εγγειοβελτιωτικά έργα Κόνιτσας με 360 εκατ. καί Κουκλιών με 123 εκατ. δραχ. Προβλέπεται ακόμη πίστωση ύψους 4,6 δισ. γιά γεωργικές βιομηχανίες.

Ωστόσο πέρα από τά έργα πού θά χρηματοδοτηθούν μετά από πρόταση τών αρμοδίων υπουργείων η πίστωση τών 21 δισ. μοιράζεται ως εξής:

Γιά συγκοινωνιακά 3950 εκατ. δραχ. ποσό πού αποτελεί τό 18,5% τής συνολικής χρηματοδότησης.

Εργα ύδρευσης—αποχέτευσης 2940 εκατ. δραχ. ποσοστό 13,8%.

Εγγειοβελτιωτικά—αρδευτικά 1683 εκατ. δραχ. ποσοστό 7,8% δραχ.

Γεωργικά—Κτηνοτροφικά 1440 εκατ. δραχ. ποσοστό 6,7%.

Δασικά—αλιευτικά 880 εκατ. δραχ. ποσοστό 4,1%.

Μεταποίηση—Ορυχεία—Εμπόριο 1330 εκατ. δραχ. ποσοστό 6,2%.

Τουρισμός—Μνημεία 363 εκατ. δραχ. ποσοστό 1,7%.

Εκπαίδευση 2860 εκατ. δραχ. ποσοστό 13,5%.

Υγεία—Πρόνοια 2.860 εκατ. δραχ. ποσοστό 24,9% δραχ.

Οικισμός 613 εκατ. δραχ. ποσοστό 2,8%.

ΣΥΜΠΕΡΑΣΜΑΤΑ

Οι παραπάνω αριθμοί, φανερώνουν κρυστάλλινα τίς πολιτικές επιλογές πού έκανε η κυβέρνηση. Δείχνουν ότι δέν προσπαθεί νά κάνει έργα βιτρίνας όπως συνήθιζαν οι δεξιές κυβερνήσεις αλλά έργα υποδομής.

Δείχνουν ακόμη τό ενδιαφέρον της γιά ορισμένα βασικά κεφάλαια πού επηρεάζουν άμεσα τόν πολίτη. Καί τά κεφάλαια αυτά είναι η υγεία η οποία με 5.240 εκατ. δραχ. καί ποσοστό 24,9% παίρνει τήν πρώτη θέση στίς χρηματοδοτήσεις μιά θέση πού πραγματικά τής ανήκει.

Τό δεύτερο κατά σειρά κεφάλαιο πού χρηματοδοτείται είναι τά συγκοινωνιακά έργα, τά τόσο απαραίτητα γιά τόν άνθρωπο. Ειδικώτερα η μεγάλη χρηματοδότηση τών 4 δισ. τής σήραγγας Μετσόβου δείχνει καθαρά τήν πολιτική συνέπεια τούτης τής κυβέρνησης γιά έργα μεγάλα καί ολοκληρωμένα. Γιά έργα πού θά εξυπηρετήσουν πραγματικά τόν παράγοντα άνθρωπο.

Ακολουθεί ο τομέας τής εκπαίδευσης καί τής γεωργίας πού εδώ πραγματικά θά πρέπει νά σταθούμε καί νά τονίσουμε τό ενδιαφέρον τής κυβέρνησης γιά τήν καλλιέργεια τής γεωργικής γής, γιά τά δάση. Πρέπει ακόμη νά πούμε ότι η ειδοποιός διαφορά πολιτικών αντιλήψεων μεταξύ τής σημερινής κυβέρνησης καί τών προηγούμενων είναι τούτη:

Κατά τήν διάρκεια τής μακρόχρονης διακυβέρνησης τής χώρας από τήν δεξιά η επαρχία ερημώθηκε καί η καλλιεργήσιμη γή έγινε χέρσα ενώ από τήν σημερινή κυβέρνηση γίνονται προσπάθειες για τήν αύξηση τής γεωργικής καλλιέργειας.

Μιά διαφορά τεράστια, μιά αντίληψη διαμετρικά αντίθετη μ' αυτή τής αστικοποίησης καί τής μετανάστευσης τών δεξιών κυβερνήσεων.

ΕΠΙΣΗΜΗ ΑΝΑΚΟΙΝΩΣΗ

Πέρα όμως απ' αυτό σύμφωνα πάντα με τίς αποκλειστικές μας πληροφορίες μέσα στήν άλλη εβδομάδα θ' ανακοινωθούν αναλυτικά τά έργα πού χρηματοδοτήθηκαν, κατά κεφάλαιο, στό Νομό Ιωαννίνων.

ΔΥΟ ΝΕΕΣ ΠΕΡΙΟΔΕΙΕΣ ΤΟΥ ΝΟΜΑΡΧΗ

Τήν Βροσύνα θά επισκεφθεί σήμερα στίς 9 τό πρωΐ ο Νομάρχης Βασίλης Μπρακατσούλας.

Εκεί θά έχει συνάντηση με τούς προέδρους καί τά κοινοτικά Συμβούλια τών χωριών Βροσύνας, Ζαλόγγου, Βερενίκης, Δοβλάς, Βρυσούλας, Σενίκου, Ραδοβυζίου, Κερασέας, Χίνκας, Γιουργάνιστας, Κουρεντων, Βουτσαρά, Γκριμπόβου, Γρανίτσας, Πολύδωρου, Ριζού, Γρανιτσοπούλας.

Στίς 11.30 θά επισκεφθεί τό Σουλόπουλο όπου θά συναντήσει τούς εκπροσώπους τών χωριών Σουλόπουλο, Δεσποτικού, Αετόπετρας, Ιερομνήμης, Βασιλόπουλου, Ραίκου, Καλοχωρίου, Εκκλησιοχωρίου, Φωτεινού, Παλιουρής Λευκοθέας, Κοκκινοχώματος καί Δελβινακόπουλου.

Στήν συνέχεια στίς 1.30 θά πάει στήν Ζίτσα όπου θά έχει συνάντηση με τούς προέδρους καί τά κοινοτικά συμβούλια τών χωριών Ζίτσας, Καρίτσας, Πρωτόππα, Κληματιά, Λιθίνου καί Φαφνόφυτου.

Τό Σάββατο στίς 9.30 θά επισκεφθεί τήν Ανατολή όπου θά έχει συνάντηση με τούς προέδρους τών κοινοτήτων Ανατολή, Μπιζανίου, Νεοκαισάρειας, Μπάφρας, Μανωλιάσσας, Κατσικά, Νήσου.

Στίς 12.30 στήν Ελεούσα με τούς προέδρους Ελεούσας, Γαρδικίου, Ροδοτοπίου, Ανω-Κάτω Λαψίστας, Κρανούλας, Αμφιθέας, Περιβλέπτου καί Βουνοπλαγιάς.

ΤΣΟΥΚΑΝΕΛΗΣ: «ΘΑ ΚΑΝΩ ΟΤΙ ΜΠΟΡΩ»

Ο νέος αντιδήμαρχος Θανάσης Τσουκανέλης έκανε χθες τήν παρακάτω δήλωση στούς δημοσιογράφους με τήν ευκαιρία τής ανάληψης των νέων καθηκόντων του.

«... Θέλω νά ευχαριστήση τόν Δήμαρχό μας γιά τήν τιμή πού μού έκανε νά μού αναθέσει τήν υψηλή αυτή θέση.

Εχω επίγνωση τού μεγάλου έργου πού επωμίζομε. Θέλω νά διαβιβάσω στόν Γιαννιώτικο λαό ότι θά κάνω ότι είναι αναθρωπίνως δυνατό νά μπορέσω ν' ανταποκριθώ σ' αυτό.

Μέ τήν συμπαράσταση δέ τών συναδέλφων μου στόν Δήμο καί τών υπαλλήλων αυτού είμαι βέβαιος ότι θά πετύχουμε πολλά πράγματα γιά τά οποία η πόλη μας έχει ανάγκη».

ΑΠΟ ΤΗ ΣΚΟΠΙΑ ΜΑΣ

Για να αγοράζουμε ελληνικά...

Ήταν πολύ ενδιαφέρουσα και ωφέλιμη η συζήτηση στην ΕΡΤ (Ανοιχτά χαρτιά) για το εθνικό επιζήμιο φαινόμενο της τάσης του νεοέλληνα να αγοράζει ξένα προϊόντα.

Και άλλοτε και πολλές φορές τονίσαμε απο τη στήλη αυτή, τον μεγάλο κίνδυνο που αποτελεί για την ελληνική οικονομία η αθρόα εισαγωγή ευρωπαϊκών προϊόντων, ύστερ απο την είσοδό μας στην Ε.Ο.Κ.. Είναι η σκοτεινή πλευρά του προβλήματος και είναι πολλοί που πιστεύουν ότι τα κατά είναι περισσότερα απο τα υπέρ.

Απο τη συζήτηση προέκυψε ότι οι παράγοντες που ωθούν τον νεοέλληνα να αγοράζει ξένα προϊόντα είναι:

** Η γνωστή μας ξενομανία και επιδειξιομανία*

** Η πεποίθησή μας ότι τα ξένα προϊόντα είναι καλύτερα και φτηνότερα.*

Πάνω στο τελευταίο διαπιστώθηκαν σοβαρές και πείθουσες αντιρρήσεις. Ετσι επιτώθηκε ότι πολλά προϊόντα της εγχώριας βιομηχανίας είναι και καλύτερα και φθηνότερα απο τα ξένα. Και ότι πολλά προϊόντα μας εξάγονται και ύστερα εισάγονται σαν ...ξένα και μοσχοπωλιούνται (π.χ. μακαρόνια, παπούτσια, ρούχα κλπ.)

Ήταν ωφέλιμη η παρέμβαση του παρισταμένου υφυπουργού Εμπορίου που τόνισε ότι σύντομα και στον τόπο μας θα εφαρμοστεί το καθεστώς των προδιαγραφών (πολύ σοβαρό και πολύ δύσκολο πράμα) έτσι που θα ξέρει ο καθένας τι παίρνει και ότι ψηφίζεται νόμος για τις διαφημίσεις στον τύπο, τηλεόραση, ραδιόφωνο, έτσι που η διαφήμιση να μην είναι μέσο εξαπάτησης και παραπλάνησης, αλλά διαφώτισης.

Και η εύθυμη (αλλά πολύ διδακτική) πλευρά της συζήτησης: Η παρέλαση (απο τη μικρή οθόνη) απίθανων πραγμάτων που εισάγονται. Π.χ. ξύδι, λάδι(!) κρεμμύδια, χαρτί υγείας κλπ. κλπ.

Μέχρις εκεί φτάσαμε!

Μνήμη Δημ. Σαλαμάγκα

Τη μνήμη και το έργο ενός σεμνού και αξιόλογου πνευματικού ανθρώπου τιμά η Εταιρεία Ηπειρωτικών Μελετών. Του Δημήτρη Σαλαμάγκα.

Για τον πνευματικό άνθρωπο και συγγραφέα, μιλάει βέβαια το έργο του και είναι ευτύχημα για τα ηπειρωτικά γράμματα η έκδοση των Απάντων του Δημήτρη Σαλαμάγκα. Έργο πολύμορφο ιστορικό, λαογραφικό, λογοτεχνικό.

Ο Δ. Σαλαμάγκας έτρεφε για τη πόλη μας (που ήταν και η γενέτειρά του) μια άσβεστη αγάπη που ήταν - χωρίς υπερβολή - ο αξονας της ζωής του. Πάνω απο τα Γιάννινα, την ιστορία τους, την τόσο ενδιαφέρουσα, τις μεγάλες μορφές που έζησαν στον τόπο αυτό, έσκυψε ο Δ. Σαλαμάγκας, με στοχασμό και αγάπη. Και απο το υλικό αυτό διαμόρφωσε το πολύμορφο και σημαντικό έργο του.

Αλλά για κείνους που τον γνώρισαν και χάρηκαν τη φιλία του, ο Δ. Σαλαμάγκας και σαν άνθρωπος υπήρξε ένα υπόδειγμα πολιτισμένης, διακριτικής ευγενικιάς αλλά και πονεμένης ύπαρξης.

Κάτι που ήταν και είναι όχι και συνειθισμένο στους καιρούς μας...

Δραστηριότητα Δ/νσης Τεχν. Υπηρεσιών

Η Δ/νση Τεχν. Υπηρεσιών προέβη στην εγκατάσαση των κατωτέρω έργων:

Κατασκευή πινακίδων σημάνσεως επαρχιακού και κοινοτικού δικτύου (ανάδοχος: Γ. Παπαστεργίου)

Κατασκευή οικήματος Συνεργείου Νομ. Ταμείου και περίφραξη αυτού. (ανάδοχος: Κ. Μήτσης)

Γρεβενήτι: Κατασκευή εσωτερικής οδοποιΐας μήκους 1.5 χλμ. (ανάδοχος: Κ. Παπαζώης)

Έργα υποδομής νέου οικισμού στο συνοικισμό Μπουνταλά. (Ανάδοχος Δ. Τσεκούρας)

Ασφαλτόστρωση οδού Αγίου Κοσμά μέχρι Βήσσανη. (Ανάδοχος Ι. Παπαιωάννου)

Η πίστωση των 35.000.000 δρχ. που έχει χορηγηθεί απο το υπουργείο Δημοσίων Έργων για τις σεισμόπληκτες περιοχές του Νομού με την υπ αριθ. 3309/27.4.84 απόφαση του κ. Νομάρχη Ιωαννίνων κατανεμήθηκε ως εξής:

Βελτίωση δρόμου προς Ζωτικό - Μπεστιά - Σιστρούνι - Σερζιανά 4.000.000

Βελτίωση δρόμων προς Ανθοχώρι - Βαλανιδιά - Παρδαλίτσα 3.000.000

Βελτ. βατότητας δρόμου προς Αρτοπούλα - Λιβιάχοβο - Μπουκοβίνα - Αρδοστι 5.000.000

Βελτ. βατότητας δρόμου απο Πολύδωρο - Γρανίτσα - Κερασέα - Λωζιανά - όρια Ν. Θεσπρωτίας και μετά διακλάδωσης προς Σενίκο 5.000.000

Βελτ. βατότητας δρόμου εντός της Κοινότητας Πλατανούσας 3.000.000

Βελτ. βατότητας δρόμου από διακλαδ. 2ης επαρχ. οδού προς Αμπελοχώρι καιδιαμόρφωση δρόμων εντός της Κοινότητας Αμπελοχωρίου 3.000.000

Βελτ. βατότητας δρόμου απο κέντρο κοινότητας Ραφταναίων προς συνοικισμό Πλάκας 2.000.000

Βελτ. βατότητας δρόμου προς Κουμαριά 2.000.000

Βελτ. βατότητας δρόμου εντός κοινότητας Παρδαλίτσας 1.000.000

Βελτ. βατότητας δρόμου προς Αγία Αναστασία 2.000.000

Βελτ. βατότητας δρόμου προς Βαγενήτι - Σπήλαιο - Δελβινακόπουλο Κοκκινόχωμα 1.500.000

Κατασκευή προστατευτικών έργων γέφυρας Τριανταφύλλου και στοιχειώδη συντήρηση 43ης επαρχ. οδού 2.000.000

Πληρωμές ανειλημμένων υποχρεώσεων προγραμμάτων 1981 1982 1983: 1.500.000

Μυστικές διαπραγματεύσεις μέ τίς Η.Π.Α. πρότεινε η Β. Κορέα

ΣΕΟΥΛ 3—Η Βόρεια Κορέα είχε προτείνει μυστικές διαπραγματεύσεις μέ τίς ΗΠΑ κατά τή διάρκεια τής πρόσφατης επίσκεψης τού προέδρου Ρήγκαν στήν Κίνα, αλλά η Ουάσιγκτων απέρριψε ως απαράδεκτο αυτό τό ενδεχόμενο, δήλωσε σήμερα νοτιοκορεάτης κυβερνητικός αξιωματούχος.

Ο αξιωματούχος, πού ζήτησε νά μή κατονομασθεί, διευκρίνησε πώς η πρόταση τής Βόρεας Κορέας αποκαλύφθηκε κατά τή διάρκεια συνάντησης ανάμεσα στόν Αμερικανό υπουργό Εξωτερικών κ. Τζώρτζ Σούλτς καί εκπροσώπους τής νοτιοκορεατικής κυβέρνησης, στίς αρχές αυτής τής εβδομάδας.

Στίς συναντήσεις του μέ αξιωματούχους αυτής τής χώρας, ο Αμερικανός υπουργός τόνισε ότι οι ΗΠΑ προτιμούν νά διεξαχθούν απ' ευθείας συνομιλίες ανάμεσα στή Νότια καί τή Βόρειο Κορέα γιά τό μέλλον τής χερσονήσου. Ανέφερε, επίσης, πώς ο πρόεδρος Ρήγκαν εξέτασε μέ τήν κινεζική ηγεσία τή δυνατότητα διεξαγωγής εκτεταμένων διαπραγματεύσεων, στίς οποίες θά συμμετέχουν η Ουάσιγκτων καί τό Πεκίνο.

Αντίθετα, η Κίνα υποστήριξε τή θέση τής Βόρειας Κορέας νά συμεττάσχουν στίς διαπραγματεύσεις οι δύο άμεσα ενδιαφερόμενες χώρες καί οι Ηνωμένες Πολιτείες.

Η Βόρεια Κορέα επιθυμεί απ' ευθείας διαπραγματεύσεις μέ τήν ουάσιγκτων γιά νά καταλήξουν σέ ένα σύμφωνο ειρήνης, πού θά αντικαθιστά τή συμφωνία ανακωχής, καί τήν υπογραφή συνθήκης μή επίθεσης μέ τήν Νότια Κορέα.

Στό μεταξύ ο Γενικός Γραμματέας τού κινεζικού κομμουνιστικού κόμματος, κ. Χού Γιαοομπάνγκ αναχώρησε σήμερα από τό Πεκίνο γιά τή Βόρεια Κορέα, όπου αναμένεται νά διαβεβαιώσει τήν «χωρίς επιφυλάξεις» υποστήριξή του στή βορειοκορεατική ηγεσία, λίγο μετά τόν τερματισμό τής επίσκεψης Ρήγκαν στήν Κίνα.

ΣΤΗ ΣΕΟΥΛ Ο ΠΑΠΑΣ

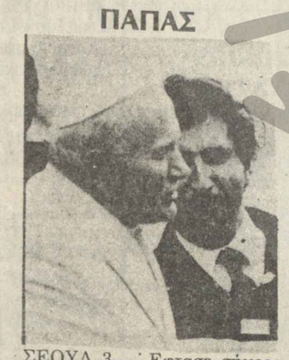

ΣΕΟΥΛ 3— Εφτασε σήμερα τό πρωΐ στή Σεούλ, ο Πάπας Ιωάννης Παύλος Β, πρώτο σταθμό τής πενθήμερης επίσκεψής του στή Νότια Κορέα.

Ειδήσεις χωρίς τίτλο

ΑΠΟ τις 4 έως τις 14 Ιουνίου θα λειτουργήσουν με απόφαση του υπουργού Παιδείας Α. Κακλαμάνη, στις έδρες των Διευθύνσεων Μέσης Γενικής Εκπαίδευσης των νομών, οι επιτροπές υγειονομικής εξέτασης και πρακτικής δοκιμασίας των υποψηφίων για επιλογή στα τμήματα επιστήμης Φυσικής Αγωγής και Αθλητισμού.

Συγκεκριμένα, οι επιτροπές θα λειτουργήσουν στους νομούς Αττικής, Αχαΐας, Αρκαδίας, Φθιώτιδας, Ιωαννίνων, Λάρισας, Κοζάνης, Θεσσαλονίκης, Καβάλας και Ηρακλείου.

Οι υποψήφιοι θα εξεταστούν μία μόνο φορά σε όποια επιτροπή διευκολύνονται, με κριτήριο την κατοικία ή διαμονή τους. Κατά την προσέλευσή τους στις επιτροπές αυτές πρέπει να είναι εφοδιασμένοι με δύο μικρές φωτογραφίες.

ΑΡΝΗΣΗ του υπουργείου Παιδείας να διορίσει την καθηγήτρια της Φιλολογίας, κ. Παρασκευή Κακουλίδου στη Μέση Γενική Δημόσια Εκπαίδευση, γιατί ήταν «Μάρτυς του Ιεχωβά» ακυρώθηκε από το Διοικητικό Εφετείο Αθηνών, που με απόφασή του υποχρεώνει το υπουργείο να διορίσει την καθηγήτρια σε οργανική θέση.

Σύμφωνα με την απόφαση του Εφετείου η αιτιολογία της άρνησης για διορισμό από το υπουργείο Παιδείας της παραπάνω καθηγήτριας είναι παράνομη και αντισυνταγματική.

Το Εφετείο επιτάσσει στο υπουργείο Παιδείας να αποκαταστήσει τη φιλόλογο, αίροντας την παρανομία ως προς τον διορισμό της.

Σύμφωνα με πληροφορίες η κ. Κακουλίδου διορίστηκε ήδη σε σχολείο της περιοχής Καστοριάς.

ΣΚΟΥΛΑΡΙΚΗΣ: ΑΜΕΤΑΚΙΝΗΤΗ Η ΘΕΣΗ ΜΑΣ ΓΙΑ ΚΑΤΑΣΤΡΟΦΗ ΤΩΝ ΦΑΚΕΛΛΩΝ

ΑΘΗΝΑΙ 3—Ο υπουργός Δημοσίας Τάξεως κ. Γιάννης Σκουλαρίκης, αναφερόμενος στό θέμα τής αναβολής καταστροφής τών φακέλλων τών πολιτικών φρονημάτων τών πολιτών, προέβη χθές στίς ακόλουθες δηλώσεις:

«Αμετακίνητη είναι η θέση τού ΠΑΣΟΚ δήλωσε αρχικά ο κ. υπουργός, στό θέμα τής καταστροφής τών φακέλλων καί πιστεύω ότι ολόκληρος ο δημοκρατικός κόσμος καί γενικότερα η πλειοψηφία τού ελληνικού λαού συμφωνεί μέ τή θέση αυτή. Οχι μόνο από τώρα αλλά καί από τό παρελθόν είχε γίνει σύνθημα «νά καούν οι φάκελλοι». Από τήν πρώτη μέρα πού ανέλαβα το υπουργείο προσπάθησα νά διαμορφώσω τρόπο καταστροφής τών φακέλλων γιά νά υλοποιηθεί η προεκλογική αυτή εξαγγελία τού ΠΑΣΟΚ. Η καθυστέρηση πού σημειώθηκε προκάλεσε έντονη κριτικη εναντίον τού ΠΑΣΟΚ γιά τή μή πραγματοποίηση μιάς εξαγγελίας μέ τήν οποία είχε δεσμευθεί η κυβέρνηση. Μετά τήν αναγνώριση τής Εθνικής Αντίστασης, τήν κατάργηση τών εορτών τού μίσους καί τήν επιστροφή των πολιτικών προσφύγων, μέτρων σημαντικών γιά τήν συμφιλίωση τού ελληνικού λαού η καταστροφή τών φακέλλων θά ολοκληρώσει ένα κύκλο προεκλογικών εξαγγελιών. Γι' αυτό καταλήξαμε στήν απόφαση γιά καταστροφή καί όχι παράδοση τών φακέλλων, η οποία παράδοση στους ενδιαφερόμενους ενδεχομένως θά δημιουργούσε προβλήματα καί δέν θά εξυπηρετούσε τήν προσπάθεια τής συμφιλιώσεως.

Αναφερόμενος ακολούθως ο κ. Σκουλαρίκης στήν αναβολή τής καταστροφής τών φακέλλων πού αποφασίστηκε προχθές από τήν κυβέρνηση δήλωσε ότι διάφοροι φορείς ζήτησαν τήν αναβολή προκειμένου νά αντλήσουν από αυτούς ορισμένα στοιχεία. Η κυβέρνηση δέν είχε κανένα λόγο νά αρνηθεί τό αίτημα τούτο καί παράλληλα, η κυβέρνηση σκέφθηκε ότι θά ήτο περισσότερο συμφέρον νά νομοθετήσει τήν καταστροφή ώστε τό κάθε κόμμα νά λάβει υπεύθυνη θέση επί τού θέματος μέ συζήτηση στή Βουλή.

Ο κ. υπουργός απαντώντας εν συνεχεία σέ ερωτήσεις τών δημοσιογράφων είπε ότι ο νόμος γιά τήν καταστροφή τών φακέλλων θά καταρτισθεί από τό υπουργείο του καί θά ψηφισθεί από τή Βουλή, όπως υπολογίζεται στίς αρχές τού προσεχούς Ιουλίου.

Σέ άλλη ερώτηση τών δημοσιογράφων ο κ. υπουργός είπε ότι οι φάκελλοι πού θά καταστραφούν θά είναι οι ατομικοί φάκελλοι πού αφορούν σέ πολιτικά φρονήματα τών πολιτών, διευκρίνισε δέ ότι φάκελλοι πού αναφέρονται σέ θέματα εθνικής ασφελείας δέν πρόκειται νά καταστραφούν. Επίσης δέν πρόκειται νά καταστραφούν οι φάκελλοι υπόπτων γιά ποινικά κολάσιμες πράξεις έστω καί αν έχουν σχέση μέ τήν πολιτική.

Αναφερόμενος εξάλλου ο κ. Σκουλαρίκης στό θέμα τής μηχανογραφήσεως μεγάλου αριθμού φακέλλων είπε ότι έχουν μηχανογραφηθεί 90.000 φάκελλοι πολιτών γιά πολιτικά φρονήματα οι οποίοι θά καταστραφούν μέ τά πρωτότυπά τους.

Τέλος ο κ. Σκουλαρίκης ερωτηθείς κατά πόσο θά δισφαλισθεί τό απόρρητο αρχείο τών αρμοδιων υπηρεσιών ασφαλείας από πρόσωπα τά οποία μετά τήν καταστροφή των φακέλλων θά είναι δυνατόν νά δημιουργήσουν προβλήματα δεδομένου ότι η Ελλάς ανήκει εις τό ΝΑΤΟ, απάντησε ότι καί τό θέμα αυτό είναι κυβερνητικό.

ΔΙΑΡΡΗΞΗ

αγνωστος ή άγνωστοι εισήλθαν στό Παντοπωλείο τού Γεωργίου Μακρή τού Δημητρίου, ετών 62, πού βρίσκεται στό Νίστορα Φορτοσίου—Ιωαννίνων καί αφαίρεσαν από συρτάρι 8.000 δραχ. σέ κέρματα καί άλλες 8.000 δραχ. σέ χαρτονομίσματα. Ενεργείται προανάκριση.

ΠΙΣΤΩΣΗ ΓΙΑ ΒΕΛΤΙΩΣΗ ΔΡΟΜΟΥ

Από τό υπουργείο Δημοσίων Εργων εγκρίθηκε η διάθεση πίστωσης ύψους 10 εκατ. δραχ. γιά τήν συνέχιση τών εργασιών βελτίωσης τού επαρχιακού δρόμου Πυρσόγιαννη—Βουρμπιανη—Γοργοπόταμος—Πληκάτι.

Η ΓΙΟΡΤΗ ΤΗΣ ΜΗΤΕΡΑΣ

Τό Λύκειο Ελληνίδων Ιωαννίνων όπως κάθε χρόνο, έτσι καί φέτος θά γιορτάσει τήν γιορτή τής Μητέρας στίς 13 Μαΐου τό πρωΐ μέ Θεία Λειτουργία στόν Ιερό Ναό τής Μητροπόλεως.

Τό θράδυ στό «Ξενία» θά γίνει συνεστίαση στήν οποία προσεκλήθη νά μιλήσει η πατριώτισσά μας καί εκλεκτή ποιήτρια καί λογοτέχνης κ. Χρυσάνθη Ζιτσαία μέ θέμα: «Η Μάνα—η Ποίηση—η Ζωή».

ΤΕΛΕΣ

ΕΠΙΒΕΒΑΙΩΘΗΚΕ από τον κυβερνητικό εκπρόσωπο ότι η Ελλάδα δεν θα συμμετάσχει στη ναυτική άσκηση «Ντίσλαντ Χάμλερ '84», που θα γίνει στη Μεσόγειο από τις 7 ως τις 17 Μαΐου.

Πράγματι δεν θα πάρουμε μέρος, είπε ο Δημ. Μαρούδας, γιατί, όπως είπε και ο υπουργός Αναπληρωτής Εθν. Αμύνης Αντ. Δροσογιάννης, η άσκηση αυτή είναι το πρώτο σκέλος γυμνασίων, που στη δεύτερη φάση τους, η οποία θα γίνει στο Αιγαίο, δεν περιλαμβάνεται η Λήμνος.

ΣΥΝΕΛΗΦΘΗ ΔΙΑΡΡΗΚΤΗΣ ΣΠΟΥΔΑΣΤΗΣ ΑΥΤΟΚΙΝΗΤΩΝ

Από τό Τμήμα Ασφάλειας Ιωαννίνων συνελήφθη ο Ιάκωβος Αυγούστης ετών 22, από τήν Κέρκυρα, σπουδαστής τής ενταύθα Παιδαγωγικής Ακαδημίας, γιά διαρρήξεις—κλοπές καί μέ τήν δικογραφία πού σχηματίστηκε σέ βάρος τού παραπέμφθηκε στόν ενταύθα Εισαγγελέα Πλημ)κών.

Συγκεκριμένα ο παραπάνω σπουδαστής, κατελήφθη επ' αυτοφώρω από άνδρες νυκτερινής περιπολίας τού Τμήματος Ασφαλείας στήν οδό Σουλίου νά έχει παραβιάσει τίς πόρτες τών παρακάτω Ι.Χ. επιβατικών αυτοκινήτων καί νά έχει αφαιρέσει διάφορα αντικείμενα από αυτά, ήτοι:

1) Υπ' αριθ. ΗΠ 353101 ΙΧΕ αυτοκίνητο, ιδιοκτησίας τής Σικαμενίδη Ανθής

2) Υπ' αριθ. ΙΖ 4780 ΙΧΕ αυτοκίνητο, ιδιοκτησίας τού Ντέτσικα Μάνθου

3) Υπ' αριθ. ΙΑ 1541 ΙΧΕ αυτοκίνητο, ιδιοκτησίας τής Διρίτση Ευθαλίας

4) Υπ' αριθ. ΙΜ 3049 ΙΧΕ αυτοκίνητο ιδιοκτησίας τού Πλεσίτη Φαίδωνα.

Επίσης αποπειράθηκε νά διαρρήξει άλλα 7 ΙΧΕ αυτοκίνητα στόν ίδιο δρόμο χωρίς νά τά καταφέρει.

Επάνω του ανευρέθησαν καί κατασχέθηκαν κασσέτες, ένα πλαστικό σακκάκι, ένα πορτοφόλι, καί ένα όργανο μετρήσεως θερμοκρασίας αυτοκινήτου.

Γιά τίς διαρρήξεις τών αυτοκινήτων χρησιμοποιούσε διάφορα κλειδιά αυτοκινήτων καί μοτοσυκλεττών, μία ειδική αγκυρίδα καί ένα σουγιά.

Στήν Ασφάλεια ο δράστης ισχυρίστηκε ότι κατά τήν διάπραξη τών κλοπών ήταν μεθυσμένος καί είχε κάνει χρήση υπναγωγών φαρμάκων «υπνοσεντόν».

Επάνω του ανευρέθησαν 20 δισκία τού παραπάνω φαρμακευτικού ιδιοσκευάσματος.

Ερευνάται η τυχόν συμμετοχή του σέ άλλες αξιόποινες πράξεις.

Αλιευτικό προσέκρουσε σέ νάρκη καί βυθίστηκε

ΜΑΝΑΓΚΟΥΑ 3—Αλιευτικό προσέκρουσε σήμερα σέ νάρκη καί βυθίστηκε στό λιμάνι Κορίντο στόν Ειρηνικό μέ αποτέλεσμα νά τραυματισθούν τέσσσερις ψαράδες, ενώ τή Δευτέρα σκοτώθηκαν δύο στρατιώτες τών Σαντινίστας καί τραυματίσθηκαν πολλοί άλλοι σέ επίθεση ταχύπλοου τών φιλοαμερικανών στασιαστών στό λιμάνι Μοαραζάν στόν κόλπο Φονσέκα, ανακοίνωσαν επίσημες πηγές στή Μανάγκουα.

Σέ νότα διαμαρτυρίας από αμερικανικό «μητρικό σκάφος» συνεχίζουν νά ναρκοθετούν τά λιμάνια τής Νικαράγουας «παρά τήν παγκόσμια καταδίκη, τίς διαμαρτυρίες τού Κογκρέσσου καί τών διεθνών οργανισμών».

Μέ τόν Χουσεΐν συναντήθηκε ο Αραφάτ

ΑΜΜΑΝ 3— Ο ηγέτης τής Οργάνωσης γιά τήν απελευθέρωση τής Παλαιστίνης Γιάσερ Αραφάτ έφθασε χθές στό Αμμάν καί λίγο αργότερα συναντήθηκε μέ τον βασιλέα τής Ιορδανίας Χουσεΐν γιά τόν καθορισμό κοινής στρατηγικής τών Παλαιστινίων καί τής Ιορδανίας στήν αντιμετώπιση τού προβλήματος τής Μέσης Ανατολής καί τού αγώνα τών Παλαιστινίων γιά τήν απόκτηση ανεξαρτησίας τής πατρίδας.

Πρόκειται γιά τήν τρίτη συνάντηση Χουσεΐν Αραφάτ, από τόν περασμένο Φεβρουάριο, όταν αποκαταστάθηκαν οι μεταξύ τους σχέσεις, στήν χθεσινή συνομιλία Χουσεΐν—Αραφάτ έλαβαν μέρος ο αδελφός τού Χουσεΐν πρίγκηπας Χασσάν, ο Ιορδανός πρωθυπουργός Ομπειντάτ καί ωρισμένοι άλλοι υπουργοί καί ανώτατοι κρατικοί αξιωματούχοι.

Μεγάλη κομπίνα τά «σσφριντικά» αεροπλάνα

ΠΑΡΙΣΙ 3—Η υπόθεση τών «Οσφριντικών» αεροπλάνων, μέ τά οποία δύο ψευδοεφευρέτες υποστήριζαν πώς επιφέρουν επανάσταση στή μέθοδο εντοπισμού κοιτασμάτων πετρελαίου, έδωσε ευκαιρία σέ αισχροκέρδεια πού ξεπέρασε τά 40 εκατομμύρια δολλάρια σέ βάρος τής πετρελαϊκής εταιρίας «ELF EKAP» σύμφωνα μέ τό πόρισμα μιάς επιτροπής τού γαλλικού κοινοβουλίου.

Χθές, ο σοσιαλιστής πρόεδρος τής επιτροπής Οικονομικών τού γαλλικού κοινοβουλίου, κ. Κριστιαν Γκού, ανακοίνωσε τό πόρισμα τής ειδικής επιτροπής πού συνεστήθη τόν περασμένο Νοέμβριο.

Τήν εποχή εκείνη ο Γάλλος υπουργός προϋπολ

ΗΜΕΡΟΛΟΓΙΟ

ΠΑΡΑΣΚΕΥΗ
4
ΜΑΪΟΥ

ΕΤΟΣ		1984
Ιδιος		125-241
Μένει		130-18
Δυ. ήλιου		05.28
Δύση		19.18
Σελήνη		3 ημ.

ΣΤΗΝ ΠΟΛΗ

ΑΝΑΓΚΗΣ

Αμεση δράση	100
Περοιδέστικη	199
Ι.Κ.Α.	26.434
Σταθμός	
Κατάρρευση	(0656) 41.216
ΟΒΕΛΠΑ	104
ΕΛΠΑ	20.695

ΓΙΑ ΤΟΥΣ ΤΑΞΙΔΙΩΤΕΣ

ΠΡΑΚΤΟΡΕΙΑ ΚΤΕΛ

Αθηνών	26.286
Θεσσαλονίκης	26.213
Ηγουμενίτσας	26.213
Πρεβέζης	25.014
Πατρών	25.014

ΤΑΞΙ

Συρανίου	28.888
28ης Οκτωβρίου	27.777
Κεντρικής πλατείας	25.651
Τζιμή Κοδέτσ.	26.111
Αν Πλατείας	27.111
Τριχωρωμιου	23.000
Αδέρφοι	22.222
Χατζη Πελερεν	20.555
Α.Τ.Ε.	28.444
Γωλι Κωφεν	26.235
Πλατεια Πορτης	31.111
Περιφερειας	21.111
Νεποιλ, Ζερβα	31.000
Αγιας Αικατερινης	35.991

ΝΟΣΟΚΟΜΕΙΑ

Γεν. Νοσοκομειο	26.292
Παιδικο	33.461
Λοιμωδων	33.461
Αισθενοφορα	26.490

ΕΡΤ ΤΟ ΣΗΜΕΡΙΝΟ ΠΡΟΓΡΑΜΜΑ ΕΡΤ 2

ΤΗΛΕΟΡΑΣΗ

ΕΡΤ — Τηλεόραση — Τηλεόραση — Επιμέλεια Π. Τιδής — ΕΡΤ 2

—23.00—
ΚΙΝΗΜΑΤΟΓΡΑΦΙΚΗ ΛΕΣΧΗ

«Ο πόλεμος τελείωσε»

"ΥΒ Μοντάν - Ζενεβιέβ Μπυζόλντ"

Γαλλική παραγωγή του 1966 (Διάρκεια: 114').

Το θέμα: 1965. Ο Ντιέγκο, στέλεχος της Ισπανικής "Αντίστασης, προσπαθεί να περάσει τα σύνορα προς τη Γαλλία, ύστερα από 8χρονες παραγκώρισες.

Παρόλο που έχει τα διαβατήριο ενός άγνωστου του Γαλλού «συμπαθούντος», του Σαλάνς, στον σταματούν και μάλιστα τηλεφωνούν στο Σαλάνς από Παρίσι, γιά έξαφρίδωση. Ανταντάει ή κόρη του Ναντίν, με ψυχαραίμα...

"Ο Ντιέγκο μαθαίνει πώς ένας άλλος έπαναστάτης, ο Χουάν, ξεκινάει γιά τη Μαδρίτη με σπεύδει στό Παρίσι γιά νόν προλάβει, γιατί τό δίκτυο παρακολουθείται. Συναντά τό Ρομπέρτο, ένώτερό του στήν Ισραχγία καί επισκέπτονται τό Ρομόν, εἰδικό γιά τή μετατροπή αὐτοκινήτων γιά τό πέρασμα τών συνόρων. Μαθαίνουν ότι ο Χουάν ἔφυγε κόλος καί ο Ντιέγκο θέλει νά τόν προλάβει. Ο Ρομπέρτο, σκληρός, ἐνδιαφέρεται μόνο γιά τό στόχο. Ο Ντιέγκο πηγαίνει στή Ναντίν Σαλάνς, πού γεμάτη θαυμασμό, τού προσφέρεται.

Τό φίλμ πού συμπληρώνει τή δυάδα τών ταινιών πού προβλήθλει ἡ ΕΡΤ 1 μέ τό γνωστό τίτλο «Δυό μεγάλες ταινίες γιά τόν ἀγώνα τής δημοκρατικής Ἱσπανίας» υπογράφεται ἀπό τόν Ἀλαίν Ρενναί, πού θεωρεῖται ἔνας ἀπό τούς ἀξιολογότερους Γάλλους σκηνοθέτες χάρη στά φίλμ του «Νύχτα καί ὁμίχλη» (1945) ὅπως ἄλλωστε καί τό «Πέρσι στό Μαρίενμπατ» (1961). Ἀκολουθοῦνε τά ἑπόμενα σημαντικά «Μύριελ» (1963), «Ζ' ἄγαπῶ, σ' ἀγαπῶ» (1968), «Προβιντάνς» (1977). Ἡ Ζαὴ εἶναι ἕνα ἐκπληκτικό ἐρωτικό δρᾶμα μέ τρεῖς ἀγωνιστές ἡθοποιούς τόν Ἀνρέ Μαλρό «Ἡ ἐλπίδα», τήν ἔξαρση τῆς ἀντιφασιστικῆς μάχης στήν Ἱσπανία τοῦ 1939. Τώρα ἔχουμε ἕνα φίλμ πού μάς δείχνει τό πώς πολεμιέται (ἀλλά καί τί προβλήματα κάθε εἴδους δημιουργεῖ αὐτή ἡ μάχη), ἡ φρανκική ἐξουσία, τό 1965.

Τό φίλμ θεμελιώνεται πάνω στόν προβλημτισμό ἑνός ἀριστερό πού ἀρνεῖται τό συμβιβασμό ἀλλά καί τούς προκαθορισμένους μύθους τών παλαιών ἐπαναστατών μέ τίς ἀνάλογφιφές ἢ ὑποχωρήσεῖς ἀπόψεις. Ταυτόχρονα ἡ ταινία ξετρενάει τά ὅρια τοῦ πολιτικοῦ φίλμ καί ζωντανεύει τίς ἀγωνίες αὐτοῦ τοῦ σαρανταχρόνου ἀντρα μέσα στόν κυκεώνα τών αἰσθημιατικών του προβληματισμών.

Σκηνοθεσία: Ἀλαίν Ρενναί
Σενάριο: Χόρχε Σερμπούν
Φωτογραφία: Σασά Βιερνί
Μουσική: Τζέλιν Φόξιον
Ντεκόρ: Ζάκ Σολνιέ
Μοντάζ: Ἔρίκ Πλιέ
Παίζουν: "ΥΒ Μοντάν ..... Ντιέγκο
"Ἰνγκριντ Τολίν ..... Μαρία
Ντομινίκ Ρολάν ..... Ζίντ
Ζενεβιέβ Μπυζόλ ..... Ναντίν
Ζάν - Φρανσουά Ρεγί ..... Χουάν
Ρολάν Μονό ..... Ἀντόνιο
Μισέλ Πικολί, Ἀνούκ Φερζάκ, Ζάν Μπουζ, Ζάν Ντοστέ, Πιέρ Κρουζ, Ἰβέτ Ἐτιέβαν, Ζεράρ Ζετί.

● Η ταινία τιμήθηκε μέ 10 βραβεῖα Μπουνουέλ καί Διεθνοῦς Ὁμοσπονδίας Κινηματογραφικῶν Κριτικῶν 1966 καί μέ τό Χρυσό Μετάλλιο τοῦ Διεθνοῦς Φεστιβάλ Φαενολόνκης, 1966.

10.30 Α - ΜΠΕ - ΜΠΑ - ΜΠΛΟΜ
"Ημέρωση πρωινή ἐκπομπή γιά παιδικά προσχολικής ἡλικίας.
15.30 Α - ΜΠΕ - ΜΠΑ - ΜΠΛΟΜ
Ἐπανάληψη τής πρωινής ἐκπομπής.
17.40 KANTY, KANTY
Κινούμενα σχέδια, γιαπωνέζικης παραγωγής 1980.
Ἐπεισόδιο: 52ο.
18.00 ΚΟΚΚΙΝΟΙ ΓΙΓΑΝΤΕΣ - ΑΣΠΡΟΙ ΝΑΝΟΙ
Παιδική ἐκπομπή
18.30 ΕΙΔΗΣΕΙΣ
18.45 ΔΗΜΙΟΥΡΓΟΙ ΣΤΗΝ ΠΕΡΙΦΕΡΕΙΑ
Ἐκπομπή πού παρουσιάζει τό ἔργο καί τή ζωή τών ἀνθρώπων πού ζοῦν καί ἐργάζονται στήν ἐπαρχία.
Ἐκπομπή: 25η
«Κάρκαρα» (α' μέρος).
19.15 ΜΕ ΤΗΝ ΚΑΜΕΡΑ ΣΤΟ ΧΕΡΙ
19.30 ΜΟΥΣΙΚΟΡΑΜΑ
Μουσική ἐκπομπή γιά νέους.
20.10 Η ΜΕΓΑΛΗ ΠΟΡΕΙΑ ΤΟΝ ΤΕΣΣΟΜΣ (ΝΕΑ ΕΠΕΙΣΟΔΙΑ)
Ο δεύτερος κύκλος τής ἀμερικάνικης σειράς γουέστερν, παραγωγής 1979. Περιγράφει τήν ὁδοσοειρα τής οἰκογένειας Τσέζως στήν πορεία τους πρός τή Δύση, στό πρώτο ἡμισυ τού 19ου αἰώνα.
Σκηνοθεσία: Μλλ Στιούαρτ.
21.00 ΕΙΔΗΣΕΙΣ
21.30 ΜΠΑΡΝΕΥ ΜΙΛΛΕΡ
"Ενα ἐπεισοδιό τής πετυχημένης χιουμοριστικής σειράς.
22.10 ΤΟ ΜΙΝΟΡΕ ΤΗΣ ΑΥΓΗΣ
Ο β' κύκλος τής σειράς πού προβλήθηκε πολύ πέρα τώρα καί θά ὁλοκληρωθεί σε 13 ἐπεισοδία.
Σκηνοθεσία: Φώτης Μεσθεναίος
Σενάριο: Βαγγέλης Γκούνος, Φώτης Μεσθεναίος.
Ἐπεισοδίο: 2ο
23.00 ΚΙΝΗΜΑΤΟΓΡΑΦΙΚΗ ΛΕΣΧΗ: ΔΥΟ ΜΕΓΑΛΕΣ ΤΑΙΝΙΕΣ ΓΙΑ ΤΟΝ ΑΓΩΝΑ ΤΗΣ ΔΗΜΟΚΡΑΤΙΚΗΣ ΙΣΠΑΝΙΑΣ
«Ο πόλεμος τελείωσε».
Πολιτική ταινία γαλλικής παραγωγής 1966 σέ σκηνοθεσία "Αλέν Ρενέ.
Με τούς: "ΥΒ Μοντάν, Ντομινίκ Ρολάν, Ζενεβιέβ Μπυζόλ κ.ἄ.
24.00 ΕΙΔΗΣΕΙΣ
00.05 ΚΙΝΗΜΑΤΟΓΡΑΦΙΚΗ ΛΕΣΧΗ (ΣΥΝΕΧΕΙΑ)
17.30 ΕΙΔΗΣΕΙΣ
17.45 ΚΛΑΣΙΚΑ ΠΑΡΑΜΥΘΙΑ
18.00 ΜΕΓΑΛΕΣ ΜΑΧΕΣ ΤΟΥ ΑΙΩΝΑ
«Η μάχη τού Εἰρηνικοῦ» (8' μέρος).
19.00 ΕΙΚΟΝΕΣ ΚΑΙ ΠΡΟΣΩΠΑ ΤΗΣ ΚΥΠΡΟΥ
Εἰδήσεις ἀπό τή μεγαλόνησο.
19.20 ΕΛΛΗΝΙΚΗ ΤΑΙΝΙΑ ΜΙΚΡΟΥ ΜΗΚΟΥΣ
«Θά μπορούσε καί νά ἔχει γίνει».
«Νυχτερινό».
19.50 ΑΦΕΤΗΡΙΕΣ
Μουσική ἐκπομπή γιά νέα ταλέντα, πού παρουσιάζει ἡ Μιμή Ντενίση.
20.00 ΣΥΝΤΟΜΟ ΔΕΑΤΙΟ ΕΙΔΗΣΕΩΝ
20.03 ΑΦΕΤΗΡΙΕΣ.
Συνέχεια.
20.55 ΚΑΘΕ ΛΙΓΟ ΚΑΙ ΛΙΓΑΚΙ
Νέα χιουμοριστική σειρά 6 αὐτοτελών ἐπεισοδίων, μέ παρωδίες διαφήμισεων καί τηλεοπτικών ἐκπομπών.
21.30 ΕΙΔΗΣΕΙΣ
22.00 Η ΓΥΝΑΙΚΑ ΣΤΗ ΜΟΝΟΠΡΑΚΤΗ ΚΩΜΩΙΔΙΑ
Θεατρική ἐκπομπή, διάρκειας 12 ἐπεισοδίων, μέ θέμα της ἄλα τά πρόσωπα τής "Ελληνίδας στήν κωμῳδία.
Ἐκπομπή 5η: «Η τυφλόμυαλη» τού "Ανδρέα Νικολάου, μέ τή Βέρα Κρούσκα.
22.50 ΤΟ ΑΣΥΝΟΜΙΚΟ ΤΜΗΜΑ ΤΗΣ ΧΙΛ ΣΤΡΗΤ

Εἰκοσι ἑξί νέα ἐπεισοδία τής γνωστής ἀστυνομικής ἀμερικάνικης σειράς.
Ἐπεισ. 9ο: «Η ἀνατομική κορέλλα».
23.50 ΜΟΥΣΙΚΟ ΔΙΑΛΕΙΜΜΑ
24.00 ΕΙΔΗΣΕΙΣ Σύντομο δελτίο στά ἀγγλικά καί γαλλικά

ΣΙΝΕΜΑ

ΓΡΑΝΑΔΑ: Κάποτε στή Δύση

ΜΠΙΤΑ: Γυμνό μοντέλο (ἐρωτικό).

ΠΑΛΛΑΔΙΟ: ΚΡΟΥΑ (φανταστική περιπέτεια)

ΤΙΤΑΝΙΑ: Ο Τρινιτά εκδικεῖται κά 7 κόβομαι.

ΟΡΦΕΑΣ: Τό πρώτο πιστόλι τού συντάγματος.

ΗΠΕΙΡΩΤΙΚΟΣ ΑΓΩΝ
ΚΑΘΗΜΕΡΙΝΗ ΕΦΗΜΕΡΙΔΑ ΤΗΣ ΗΠΕΙΡΟΥ
* Ἰδρυσις Ἰουνίου 17Α ΕΓΚΑΤΑΣΤΑΣΕΣ: Ἐλευσῖνα ΙΩΑΝΝΙΝΑ ΙΔΡΥΤΗΣ: ΕΥΘΥΜΙΟΣ ΤΖΑΛΑΣ ΔΙΕΥΘΥΝΤΗΣ 1960 – 1983 ΕΛΕΥΘΕΡΙΟΣ ΤΖΑΛΑΣ
* ΔΙΟΚΤΗΣ ΛΟΥΚΙΑ ΕΛΕΥΘ. ΤΖΑΛΑ
* ΔΙΕΥΘΥΝΤΗΣ–ΕΚΔΟΤΗΣ ΓΙΩΡΓΟΣ ΚΥΡΟΥΣΗΣ Σολομού 58 ΙΩΑΝΝΙΝΑ
* ΥΠΕΥΘΥΝΟΣ ΤΥΠΟΓΡΑΦΕΙΟΥ ΓΡΗΓΟΡΗΣ ΚΥΡΟΥΣΗΣ
ΤΗΛΕΦΩΝΑ
* ΚΕΝΤΡΙΚΑ γραφεια Πανεπιστημιου 17
* Λογιστήριο 25.71
* Γραφεία 26.300
* ΕΓΚΑΤΑΣΤΑΣΕΣ ΕΛΕΟΥΣΑΣ
Τηλ. 61.455, 61.584
* ΔΙΑΦΗΜΙΣΤΙΚΟ ΤΜΗΜΑ Τηλ. 61.584

ΣΥΝΔΡΟΜΕΣ:
Συνδρομαί ἰδιωτων ἐτησία 3.000 Δήμων - Κοινοτήτων - Τραπεζῶν Ὀργανισμῶν Δημ. Δικαίου 4.000

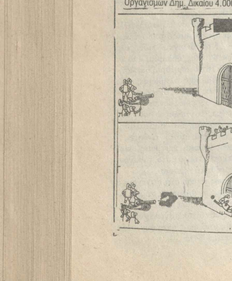

ΒΑΣΙΛΕΙΟΣ Σ. ΠΑΠΑΔΟΠΟΥΛΟΣ
ΧΕΙΡΟΥΡΓΟΣ-ΟΔΟΝΤΙΑΤΡΟΣ
ΑΚΤΙΝΕΣ Χ
Ἰατρείου Χ. ΤΡΙΚΟΥΠΗ 10 Τηλ. 22.944 Οἰκίας 30.658 ΙΩΑΝΝΙΝΑ

ΑΝΑΣ.ΠΑΛΑΟΥΡΗΣ.
ΧΕΙΡΟΥΡΓΟ ΟΔΟΝΤΙΑΤΡΟΣ
Μπότσαρη 18 Τηλ.26.564 ΙΩΑΝΝΙΝΑ

ΚΩΝ. Π. ΜΟΥΛΙΑΣ
ΙΑΤΡΟΣ ΑΚΤΙΝΟΛΟΓΟΣ—ΡΑΔΙΟΛΟΓΟΣ
Προέκταση Τρικούπη 3
Τηλ. Ἰατρείου 27.665
Οἰκίας 28.430

ΠΕΤΡΟΣ ΠΟΥΤΕΤΣΗΣ
ΙΑΤΡΟΣ ΔΕΡΜΑΤΟΛΟΓΟΣ ΑΦΡΟΔΙΣΙΟΛΟΓΟΣ
ΙΑΤΡΕΙΟΝ: Προέκταση Χ. Τρικούπη 3 Τηλ. 21.566
ΙΩΑΝΝΙΝΑ

ΓΕΩΡΓΙΟΣ ΠΑΠΠΑΣ
ΔΕΡΜΑΤΟΛΟΓΟΣ ΑΦΡΟΔΙΣΙΟΛΟΓΟΣ
Σκουμπουρδή 128 (ἐναντι του Ἐξενοδοχείου Παλλάδιο), Τηλ.32.038
Δέχεται 9 π.μ. - 2 μ.μ. καί 6-9 τίς καθημερινές, ἐκτός από τό απόγευμα τής Τετάρτης καί τού Σαββάτου

ΕΛΕΥΘΕΡΙΟΣ Ε. ΤΖΙΚΟΣ
ΙΑΤΡΟΣ ΔΕΡΜΑΤΟΛΟΓΟΣ ΑΦΡΟΔΙΣΙΟΛΟΓΟΣ
Βλαχλείτσου 3 Ιωάννινα
Τηλ. Ἰατρείου: 30.293
Οἰκίας: 25.942

ΓΡ. ΓΟΥΡΓΟΥΛΗΣ
ΙΑΤΡΟΣ ΜΙΚΡΟΒΙΟΛΟΓΟΣ
Διδάκτωρ τής Ἰατρικής Σχολής τού Πανεπιστημίου Ἀθηνῶν Σκουμπουρδή 6 (ἐναντι Ξενοδοχείου Παλλάδιον)
Τηλ. Ἐργαστηρίου 27..80
Τηλ. οἰκίας 23.228

ΜΙΛΤΟΣ Β. ΑΣΠΙΩΤΗΣ
ΧΕΙΡΟΥΡΓΟΣ-ΟΦΘΑΛΜΙΑΤΡΟΣ
Φακοί επαφής
Μπότσαρη 25–27
Τηλ. Ἰατρείου 37.592
Τηλ. Οἰκίας 22.527

Δρ. ΧΡΗΣΤΟΣ ΜΑΝΤΑΣ
ΧΕΙΡΟΥΡΓΟΣ-ΟΡΘΟΠΕΔΙΚΟΣ
Διδάκτωρ τής Ἰατρικής Σχολής τού Πανεπιστημίου Θεσ/νίκης Χαρ. Τρικούπη 10 Τηλ. Ἰατρείου 25.580
Τηλ. οἰκίας 33.044, 25.470

ΕΛΕΥΗ Χ. ΠΑΠΠΑ
ΧΕΙΡΟΥΡΓΟΣ ΟΔΟΝΤΙΑΤΡΟΣ
ΑΚΤΙΝΕΣ Χ
Πυραινέλλα 3 Τηλ. 25.841
ΙΩΑΝΝΙΝΑ

ΘΕΟΔΩΡΟΣ ΣΠΥΡΟΥ
ΧΕΙΡΟΥΡΓΟΣ ΟΔΟΝΤΙΑΤΡΟΣ
Δέχεται καθημερινά με ραντεβού Κοραή 7) (Παραπλεύρως ΑΤΕ) Τηλ. 30.647 ΙΩΑΝΝΙΝΑ

ΝΙΚΟΣ Γ. ΓΚΑΙΝΑΒΟΣ
ΧΕΙΡΟΥΡΓΟΣ ΟΡΘΟΠΕΔΙΚΟΣ
ΟΤΟΡΙΝΟΛΑΡΥΓΓΟΛΟΓΟΣ
ΚΟΡΑΗ 10–12
(παραπλεύρως ΑΤΕ) Τηλ. Ἰατρείου 5 & Κλινικής 24.206

ΧΑΡΑΛΑΜΠΟΣ Χ. ΠΑΠΠΑΣ,
ΧΕΙΡΟΥΡΓΟΣ ΟΥΡΟΛΟΓΟΣ
ΔΕΧΕΤΑΙ: Καθημερινά απόγευμα 5–9 μ.μ.
Σάββατο πρωί 8.30–12.30 π.μ.
ΙΑΤΡΕΙΟ: Χαρ/Τρικούπη 3
ΙΩΑΝΝΙΝΑ
Τηλ. 32.348–37.730

Ι. ΝΙΝΑ ΜΠΑΜΙΑ - ΔΑΛΚΑΛΙΤΣΗ
ΙΑΤΡΟΣ ΜΙΚΡΟΒΙΟΛΟΓΟΣ
Εργαστήριο Μικροβιολογίας - Αιματολογίας Βιομηχανίας-Ανοσοβιολογίας Χαριλάου Τρικούπη 6
Τηλ. Ἰατρείου: 31.333
Τηλ. οἰκίας 24.444, 27.637

ΑΝΤΩΝΙΟΣ ΣΟΥΑΤΗΣ
ΧΕΙΡΟΥΡΓΟΣ ΟΔΟΝΤΙΑΤΡΟΣ
ΑΒΕΡΩΦ 1 (κεντρική πλατεία ἀναμεσον Τραπέζης ΕΤΒΑ)
Τηλ. 29.151 ΙΩΑΝΝΙΝΑ
Κάθε απόγευμα μέ ραντεβού πλην Τετάρτης καί Σαββάτου

Dr. ΣΤΑΥΡΟΥΛΑ ΧΑΛΟΥΛΟΥ
ΠΑΙΔΙΑΤΡΟΣ
28ης Οκτωβρίου 41α
Τηλ. Ἰατρείου 34.383
Τηλ. οἰκίας 36.481

ΙΑΤΡΟΙ–ΚΛΙΝΙΚΕΣ

ΚΛΙΝΙΚΗ
ΟΤΟΡΙΝΟΛΑΡΥΓΓΟΛΟΓΙΚΗ «ΚΥΑΝΟΥΣ ΣΤΑΥΡΟΣ»
Δρ. ΜΙΧ. ΠΟΣΙΟΤΙΤΗΣ
ΕΙΔΙΚΟΣ ΧΕΙΡΟΥΡΓΟΣ ΟΤΟΝ ΡΙΝΟΣ ΛΑΡΥΓΓΟΣ
Μιχ. Αγγέλου καί Γρηγ. Ξακκά γωνία (Πίσω από τήν Νομαρχία)
Τηλ. 20.747 ΙΩΑΝΝΙΝΑ

ΚΩΝ/ΝΟΣ ΚΑΡΕΝΤΖΟΣ
ΧΕΙΡΟΥΡΓΟΣ
ΟΤΟ–ΡΙΝΟ–ΛΑΡΥΓΓΟΛΟΓΟΣ
Χαρ. Τρικούπη 6 Ιωάννινα
Τηλ. Ἰατρείου: 32.726
Οἰκίας 36.180
Ὡρες Ἰατρείου 4-8 τό απόγευμα

ΚΩΣΤΑΣ ΠΑΛΑΣΚΑΣ
ΠΑΙΔΙΑΤΡΟΣ
Σκουμπουρδή 10 (ἀντικρύ Παλλάδιο)
ΤΗΛ. 35.655 – 26.467

Β.ΤΖΙΑΛΛΑ-ΔΑΦΝΗ
ΙΑΤΡΟΣ ΠΑΘΟΛΟΓΟΣ ΡΕΥΜΑΤΟΛΟΓΟΣ
Τακτικόν μέλος τής Ἑλληνικής Ρευματολογικής Ἑταιρείας
Ἰατρεῖον Δαμιλή 4 Τηλ. 33.384
Οἰκία Μιχ. Αγγέλου 7
Τηλ. 33.486
Ὡρες εργασίας 9-1 τό πρωί καί 5.30 - 8 τό απόγευμα

ΑΝΤΩΝΙΟΣ ΡΑΠΤΗΣ
ΙΑΤΡΟΣ ΕΙΔΙΚΟΣ ΠΑΘΟΛΟΓΟΣ
Πτυχιούχος τού Πανεπιστημίου τού Μονάχου
οἰκία Πουτέτση 23
Τηλ. οἰκίας 30.649
Ἰατρεῖον 28ης Οκτωβρίου 22
Τηλ. ἰατρείου 30.650

ΚΩΝ. Σ. ΠΟΥΛΙΟΣ
ΧΕΙΡΟΥΡΓΟΣ ΟΥΡΟΛΟΓΟΣ
Επιμελητής Ουρολογικής Κλινικής Θεραπευτηρίου «Ο Ευαγγελισμός» - Διδάκτωρ Πανεπιστημίου Αθηνών
SINIOR REGISTRAR
Ἀμαλιάδας 34 Τηλ. 7213673
ΚΟΡΩΝΑΚΙ - ΑΘΗΝΑΙ

ΓΕΩΡΓΙΟΣ ΜΑΡΚΑΚΗΣ
ΕΙΔΙΚΟΣ ΠΑΘΟΛΟΓΟΣ
Ειδικευμένος και στήν καρδιολογία
Ὡράριο 1–2.30 μ.μ.
5–8 απόγευμα
Σάββατο πρωί με ραντεβού
ΙΑΤΡΕΙΟΝ Αβέρωφ 52 Τηλ. Ἰατρείου 32.887 Οἰκίας 32.485

ΝΙΚΟΣ ΓΙΩΤΗΣ
ΕΙΔΙΚΟΣ ΠΑΘΟΛΟΓΟΣ
Σκουμπουρδή 8 (απέναντι Ξενοδοχείου Παλλάδιο)
Τηλ. ἰατρείου 34.990 οἰκίας 32.333

ΑΓΓΕΛΟΣ Δ. ΠΙΚΟΣ
ΧΕΙΡΟΥΡΓΟΣ
ΟΤΟΡΙΝΟΛΑΡΥΓΓΟΛΟΓΟΣ
Ἰατρείο: Μπότσαρη 29
Δέχεται: καθημερινώς 5-8
Σάββατο 9-12 Τηλ. 24.206

ΘΩΜΑΣ Ι. ΛΕΤΤΑΣ
ΙΑΤΡΟΣ ΜΙΚΡΟΒΙΟΛΟΓΟΣ
Εργαστήριο
Ε Βιοχημικό - Αιματολογικό Μικροβιολογικό Ανοσοβιολογικό
28ης Οκτωβρίου 30
Τηλ. ΙΑΤΡΕΙΟΥ 36.626
ΟΙΚΙΑΣ 31.971

ΜΑΡΘΑ ΠΑΠΑΚΩΣΤΑ –ΚΑΤΣΑΝΟΥ
ΠΑΙΔΙΑΤΡΟΣ
Διδάκτωρ Πανεπιστημίου Σοβιετικών
Ἰατρεῖο ΑΣΠΠΕΙΟΥ 12 (παραπλεύρως τής πλατης Ζωιμαίας, πλησίον Γυάλι Κορενέ)
Τηλ. 33.888 οἰκίας 34.529
ΙΩΑΝΝΙΝΑ

ΑΘΑΝ. Δ. ΕΥΑΓΓΕΛΟΥ
ΧΕΙΡΟΥΡΓΟΣ
ΟΤΟΡΙΝΟΛΑΡΥΓΓΟΛΟΓΟΣ
ΔΕΧΕΤΑΙ ΚΑΘΕ ΜΕΡΑ 9–1 καί 6–8 μ.μ.
Ἰατρεῖο - Κλινική
28ης Οκτωβρίου 45 Τηλ. Ἰατρείου 20.258 Σπιτιού 25.006 ΙΩΑΝΝΙΝΑ σας.

ΕΥΤΥΧΙΑ ΧΑΣΟΠΑ –ΣΤΕΦΑΝΑΚΗ
ΧΕΙΡΟΥΡΓΟΣ ΟΔΟΝΤΙΑΤΡΟΣ
Χαριλάου Τρικούπη 6
Τηλ. 33.025 ΓΙΑΝΝΙΝΑ

ΜΙΧΑΗΛ ΛΕΧΟΣ
ΦΥΣΙΚΟΘΕΡΑΠΕΥΤΗΣ
Σκουπουρδή 10 (ἀναπτι Ξενοδοχείου Παλλάδιον) Τηλ. 33.960 ΙΩΑΝΝΙΝΑ

ΜΑΝΩΛΗΣ ΛΟΥΚΑΤΖΙΚΟΣ
ΧΕΙΡΟΥΡΓΟΣ ΟΦΘΑΛΜΙΑΤΡΟΣ
Φακοί επαφής
Αραβαντινού 2
(ἀναντι Καπλανείου Σχολής)
Τηλ. 39.285

Dr. ΑΛ. Α. ΠΑΜΠΑΝΟΣ
ΙΑΤΡΟΣ ΠΑΘΟΛΟΓΟΣ
Διδάκτωρ Πανεπιστημίου Βολωνίας
Χ. Τρικούπη 20 Τηλ. 27.042

Dr.ΑΠ. ΓΚΑΤΖΟΠΑΣ
ΝΕΥΡΟΛΟΓΟΣ-ΨΥΧΙΑΤΡΟΣ
ΗΛΕΚΤΡΟΕΓΚΕΦΑΛΟΓΡΑΦΙΚΟ ΕΡΓΑΣΤΗΡΙΟ
28ης Οκτωβρίου 45 Ιωάννινα Τηλ. ἰατρ. 23.188 Οἰκ. 27.436

ΒΑΣ. ΠΗΑΙΧΟΥ–ΗΙΟΥ
ΙΑΤΡΟΣ ΜΙΚΡΟΒΙΟΛΟΓΟΣ
Εργαστήριο
Μικροβιολογίας - Αιματολογίας Ανοσοβιολογικό - Βιοχημικό Χαριλάου Τρικούπη 3
ΤΗΛ. ΙΑΤΡΕΙΟΥ 28.568
ΤΗΛ. ΟΙΚΙΑΣ 24.206.

Δ. ΠΑΠΑΝΙΚΟΛΑΟΥ
ΧΕΙΡΟΥΡΓΟΣ
ΟΤΟ–ΡΙΝΟ–ΛΑΡΥΓΓΟΛΟΓΟΣ
ΙΑΤΡΕΙΟ: Χαρ. Τρικούπη 10
Τηλ. 35.913
ΔΕΧΕΤΑΙ: Κάθε μέρα εκτός Σαββάτου

ΒΙΕΣΛΑΒΑ–ΑΝΝΑ
ΤΖΙΝΤΟ–ΜΠΕΛΛΟΥ
ΜΑΙΕΥΤΗΡ–ΧΕΙΡΟΥΡΓΟΣ ΓΥΝΑΙΚΟΛΟΓΟΣ
28ης Οκτωβρίου 19 τοῦ ὁρόφου
Τηλ. Ἰατρείου 38.331
Τηλ. οἰκίας 36.857

ΘΕΟΔ. ΚΟΝΤΟΧΡΗΣΤΟΣ
ΕΙΔΙΚΟΣ ΠΑΘΟΛΟΓΟΣ
Δέχεται Κάθε μέρα απόγευμα 5-8 πλήν Σαββάτου
τό Σάββατο 9-11 τό πρωί
Χαρ. Τρικούπη 6 Ιωάννινα
Τηλέφωνα: Ἰατρείου 36.470
Οἰκίας 30.646

ΣΠΥΡΟΣ Χ. ΑΑΖΑΝΗΣ
ΕΙΔΙΚΟΣ ΠΑΘΟΛΟΓΟΣ
Ειδικευμένος στή πανιατρική στη Δυτ. Γερμανία νοσήματα Πεπτικοῦ. Πρωκτοσκοπήσεις Ὀρθοσιγμοειδοσκοπήσεις μέ βοφία - θεραπεία αιμορροΐδων
ΙΑΤΡΕΙΟ: Χαριλάου Τρικούπη 6
Τηλ. 36.676
Τηλ. οἰκίας μ1.013

ΧΑΡΑΛ. Μ. ΠΡΑΣΣΟΣ
ΧΕΙΡΟΥΡΓΟΣ ΟΔΟΝΤΙΑΤΡΟΣ
ΚΑΛΛΕΤΗ 11 Τηλ. 24.552
ΙΩΑΝΝΙΝΑ

ΑΚΤΙΝΟΛΟΓΙΚΟ ΕΡΓΑΣΤΗΡΙΟ
ΠΑΝΑΓΙΩΤΗ ΚΑΠΟΓΛΟΥ
Ακτινολόγου Ραδιολόγου
28ης Οκτωβρίου 38
Τηλ. 30.702 ΓΙΑΝΝΙΝΑ

Dr. ΝΙΚΟΣ ΜΕΛΑΣ
ΝΕΥΡΟΛΟΓΟΣ—ΨΥΧΙΑΤΡΟΣ
Ἰατρείον και Ηλεκτροεγκεφαλογραφικόν Εργαστήριον
Ναπ. Ζέρβα 1 Τηλ. 32.700
ΙΩΑΝΝΙΝΑ

ΧΡΗΣΤΟΣ ΖΑΚΟΠΟΥΛΟΣ
ΧΕΙΡΟΥΡΓΟΣ ΟΦΘΑΛΜΙΑΤΡΟΣ
Εφαρμογή φακών επαφής
Χαρ. Τρικούπη 6
Τηλ. ἰατρείου 35.600
Ὡρα εργασίας
1–2.30 καί 5 – 8.30 μ.μ.

ΚΩΣΤΑΣ ΓΕΩΡ. ΣΙΟΓΚΑΣ
ΙΑΤΡΟΣ ΚΑΡΔΙΟΛΟΓΟΣ
Χαρ. Τρικούπη 27
Τηλ. ἰατρείου 37.406
Τηλ. οἰκίας 37.778

ΚΩΣΤΑΣ ΧΑΡΑΛΑΜΠΟΠΟΥΛΟΣ
ΕΙΔΙΚΟΣ ΠΑΘΟΛΟΓΟΣ
Ἰατρεῖο Πουλίτσα 3 Τηλ. 39.449 (ἀπαιθεν Δικαστικοῦ Μεγάρου) οἰκία Σολομοῦ 35 Τηλ. 32.229

ΜΠΟΥΟΥΜΑΝΗ ΜΑΡΓΑΡΙΤΑ
ΧΕΙΡΟΥΡΓΟΣ ΟΔΟΝΤΙΑΤΡΟΣ
ΑΒΕΡΩΦ 4 ὁρόφος 2ος

ΝΙΚΟΣ ΤΣΙΤΟΣ
ΕΙΔΙΚΟΣ ΚΑΡΔΙΟΛΟΓΟΣ
Ἰατρεῖον Μπότσαρη 27
Τηλ. 22.008. Οἰκίας 28ης Οκτωβρίου 12 Τηλ. 21.440

ΚΛΙΝΙΚΗ ΜΑΙΕΥΤΙΚΗ ΧΕΙΡΟΥΡΓΙΚΗ ΓΥΝΑΙΚΟΛΟΓΙΚΗ
«Η ΑΓΙΑ ΤΡΙΑΔΑ» ΣΤΕΦ. ΣΑΦΑΚΑ
ΑΘ. ΤΣΟΥΚΑΝΕΛΗ
ΝΙΚ. ΑΝΤΩΝΙΟΥ
Κοραή 14 (δίπλα στη ΑΤΕ) τηλέφωνα Κλινικής 22.102, 22.212, 20.225 καί 33.439

ΚΙΚΗ ΜΑΛΑΜΟΥ –ΜΗΤΣΗ
ΙΑΤΡΟΣ ΚΥΤΤΑΡΟΛΟΓΟΣ
ΤΕΣΤ Παπανικολάου.
"Κυτταρολογικές εξετάσεις 28ης Οκτώβρίου 45(3ος ὁρόφος διαμέρισμα 24 Τηλ. 28.898. Δέχεται καθημερινά 9–1 καί ἀπόγευμα, Τετάρτη, Παράσκευή 6–8

ΑΚΤΙΝΟΛΟΓΙΚΟ ΕΡΓΑΣΤΗΡΙΟ
ΘΕΟΔ. Γ. ΓΕΩΡΓΙΑΔΗ
ΙΑΤΡΟΣ ΑΚΤΙΝΟΛΟΓΟΣ
Σκουπουρδή 12α Ιωά

αθλητισμός

Τά κυκλώματα αιφνιδιάστηκαν από τήν νίκη στό Καραϊσκάκη

ΑΘΛΗΤΙΚΗ ΕΦΗΜΕΡΙΔΑ ΤΗΣ ΑΘΗΝΑΣ ΡΙΧΝΕΙ ΛΑΣΠΗ ΣΤΟΝ ΠΑΣ

Ποιοί κρύβονται πίσω από τά βρώμικα δημοσιεύματα;

ΠΑΣ ΓΙΑΝΝΙΝΑ

Η Κυριακάτικη νίκη τού ΠΑΣ στό Καραϊσκάκη επί τού Εθνικού απέδειξε πλέον ότι «χάλασε τά σχέδια» πολλών πού είχαν προδικάσει τόν υποβιβασμό τού ΠΑΣ Γιάννινα και ξαφνικά βρέθηκαν πρό απροόπτου... Τούς αιφνιδίασε ολους ο ΠΑΣ μέ τό «2» πού πέτυχε στό Καραϊσκάκη και ξαφνικά βρέθηκε σέ ευνοϊκή θέση έναντι τών άλλων «μνηστήρων» γιά τήν Β Εθνική. Αυτό τό «ξάφνιασμα» ανέλαβε νά βγάλει στόν αέρα η αθλητική εφημερίδα τών Αθηνών «Φίλαθλος» πού είναι «αδελφή» τής πολιτικής εφημερίδας «Αυριανή».

Ετσι μέ πρωτοσέλιδα άρθρα, ρίχνει άφθονη λάσπη στόν ΠΑΣ Γιάννινα μιλώντας ανοικτά γιά πουλημένο αγώνα, γιά κομπίνες. κλπ.—κλπ.

Βρήκε λοιπόν θέμα και καθημερινά γράφει μέ πηχυαίους τίτλους, «Ποιός τά πήρε στόν αγώνα Εθνικού—ΠΑΣ», μέ τήν ελπίδα ότι θά στρέψει τούς Ελληνες φιλάθλους εναντίον τού ΠΑΣ, αγνοώντας ότι τό Πανελλήνιο γνωρίζει τήν ιστορία τού «Αγιαξ τής Ηπείρου» και δέν χρειάζονται τά γεμάτα λάσπη κείμενα τού «Φιλάθλου» γιά νά τόν γνωρίσει. Επειδή η ιστορία ξέφυγε πλέον από τά πλαίσια και η Αθηναϊκή εφημερίδα μέ τά δημοσιεύματά της θίγει τούς φιλάθλους τού ΠΑΣ Γιάννινα, θά πρέπει από πλευράς διοίκησης και Συλλόγων Φιλάθλων νά γίνουν οι απαραίτητες ενέργειες γιά νά σταματήσει αυτή η βρώμικη ιστορία πού υφαίνεται γύρω από τήν ομάδα τής πόλης μας.

Ηδη μυνήσεις υπέβαλαν στήν εν λόγω εφημερίδα η ΠΑΕ τού Εθνικού και οι 16 ποδοσφαιριστές.

Δέν θά πρέπει όμως νά μείνουν ησυγκίνητοι οι ποδοσφαιριστές τού ΠΑΣ καί η διοίκηση τής ομάδας. Οι ποδοσφαιριστές πρέπει νά αντιδράσουν γιατί αυτοί συνετέλεσαν στήν νίκη κάτι πού ο «Φ.» δέν τό δέχεται οπότε τούς θίγει καί η Διοίκηση γιατί ανοικτά κατηγορείται ότι δωροδοκήθηκε γιά νά πάρει τόν αγώνα...

Βέβαια, είπαμε, τό παιχνίδι είναι βρώμικο καί ο ΠΑΣ ποτέ δέν είχε ανάμιξη σέ βρώμικα κυκλώματα. Αλλά αφού τόν προκαλούν καί τόν κατασυκοφαντούν δέν πρέπει νά αφήσει αναπάντητα δημοσιεύματα πού κάθε άλλο παρά ευπρεπή είναι καί ζημιώνουν τήν ομάδα μας.

Μέ τήν ευκαιρία όμώς θά θέλαμε νά ρωτήσουμε τούς «αθλητικογράφους! τού «Φ.».

Οταν ο διαιτητής στόν αγώνα τού ΠΑΣ μέ τόν Απόλλωνα έκλεψε τήν νίκη από τήν τοπική ομάδα μέ εκείνο τό γκόλ πού έδειξαν καί οι ξένες τηλεοράσεις σάν τό πλέον άκυρο τής χρονιάς, γιατί δέν τό έκαναν πρωτοσέλιδο θέμα; Σέ άλλες (καί φέτος υπήρξαν πολλές) περιπτώσεις πού ο ΠΑΣ έχασε βαθμούς από διαιτησίες κλπ. γιατί δέν αντέδρασαν οι αθλητικογράφοι τού «Φ.»; Τούς συνέφερναν βέβαια τότε τά αποτελέσματα πού έφερνε ο ΠΑΣ, ενώ τώρα τό σκηνικό άλλαξε...

Γιατί μή μάς πούν οι κύριοι τού «Φ.» ότι ξαφνικά τούς «έπιασε ο πόνος» γιά τόν Εθνικό πού έχασε τό παιχνίδι. Αλλού είναι τά συμφέροντα καί αλλού σκοπεύει ο «Φ.» μέ τόν θόρυβο πού προσπαθεί νά ξεσηκώσει.

Γιατί αν πραγματικά η εφημερίδα είχε στοιχεία καί ήθελε νά ενημερώσει τούς αναγνώστες της, θά τά έδινε όλα στήν δημοσιότητα.

Γιατί δέν τό κάνει; Γιατί απλούστατα, τό παιχνίδι στό Καραϊσκάκη ήταν καθαρό καί στοιχεία δέν υπάρχουν. Καί πώς ο ΠΑΣ νά πληρώσει γιά αγώνα, καθ' ήν στιγμή δέν έχει νά πληρώσει ούτε... τό καθαριστήριο... Αλλά εμείς τούς προκαλούμε. Εχετε στοιχεία; Βγάλτε τα στήν δημοσιότητα καί θά καταδικάσουμε πρώτοι τήν ενέργεια τής δωροδοκίας. Είναι γνωστά τά παιχνίδια τών αθηναϊκών αθλητικών εφημερίδων πρός τίς επαρχιακές ομάδες κι αρκετές φορές τό γεύτηκε καί ο ΠΑΣ. Τούτο όμως παραείναι βρώμικο καί δέν πρόκειται νά τό ανεχθούν οι Ηπειρώτες. Αλήθεια τί θάγραφε ο «Φ.» αν τό «2» έρχονταν στό Καραϊσκάκη σ' έναν αγώνα π.χ. Εθνικού—Πανιωνίου, ή Εθνικού-Αιγάλεω, ή Εθνικού—Απόλλωνα κλπ.; Μή μας πούν ότι θάγραφαν τά ίδια γιατί υπήρξαν κάτι «εκπλήξεις» σέ αγώνες πού ο «Φ.» τίς ξεπέρασε «σφυρίζοντας αδιάφορα...».

Δέν ξέραμε τί πρόκειται νά γίνει στά Δικαστήρια... Αλλά η εφημερίδα είναι οικτρά εκτεθειμένη απέναντι στίς εκατοντάδες χιλιάδες τών Ηπειρωτών σ' όλη τήν χώρα. Ελπίζουμε νάχει τό θάρρος νά ξεκαθαρίσει τήν θέση της παρουσιάζοντας στοιχεία ή ζητώντας συγγνώμη... Πρέπει ένα από τά δύο νά κάνει αν σέβεται τούς αναγνώστες καί δέν ρίχνει πυροτεχνήματα μέ τήν ελπίδα ότι μερικά ίσως εκραγούν καί προκαλέσουν τήν προσοχή.

Στήν προκειμένη περίπτωση τό «πυροτέχνημα» άναψε, αλλά πρίν σβήσει θά φωτίσει πολλά πράγματα καί θά βγούν πολλά στά φόρα φυσικά όχι αυτά πού θέλει νά πετύχει ο «Φ.» αλλά, πολλά άλλα, πού έδρα έχουν την Αθήνα καί προσπαθούν νά φτιάξουν «δορυφόρους» στήν επαρχία χωρίς νά τά καταφέρνουν, προσπαθούν όμως νά καταπνίξουν αυτές τίς αντιδράσεις υποβιβάζοντας τίς ομάδες.

Τί λέτε κ. αθλητικογράφοι τού «Φ.» τό ψάχνετε λίγο τό θέμα κι αν βαστάνε τά κότσια σας, κάντε το πρωτοσέλιδο μέ «ξύλινα» γράμματα... Εμπρός λοιπόν...

Α. Η. Α.

Σχολή διαιτησίας μπάσκετ

Ο Σύνδεσμος Ερασιτεχνών Διαιτητών Καλαθοσφαίρισεως Ηπείρου (Σ.Ε.Δ.Κ.Ηπ.) ανακοινώνει ότι, η προγραμματισμένη Σχολή Διαιτησίας Καλαθοσφαιρίσεως Ιωαννίνων θα αρχίσει να λειτουργεί απο σήμερα 4 Μαΐου 1984 και ώρα 18.00 στην αίθουσα συνεδριάσεων της Ε.Π.Σ.Ηπ. (Χαρ. Τρικούπη 2 Ιωάννινα τηλ. 25.610).

Πληροφορίες για το πρόγραμμα λειτουργίας της Σχολής παρέχονται τις εργάσιμες ημέρες και ώρες στα τηλέφωνα 26.190 (κ. Θαν. Λιόντο) και 26.381 (κ. Δ. Πήλιουρα).

ΠΑΣ—Καλαμαριά

Ο Γερμανάκος διαιτητής

Υστερα από κλήρωση, πού έγινε στήν Ενωση τών ποδοσφαιρικών Ανωνύμων Εταιριών ωρίσθηκαν ως εξής οι διαιτητές τών αγώνων τού πρωταθλήματος τής 1ης Εθνικής Κατηγορίας πού θά γίνουν τήν Κυριακή:

Αιγάλεω—Απόλλων: Τσιρικίδης Θεσσαλονίκης

Αρης—Ηρακλής: Λανδράκης Αθηνών

ΓΙΑΝΝΙΝΑ—Καλαμαριά: Γερμανάκος Αθηνών

Λάρισα—ΑΕΚ: Βασιλείου Πειραιώς

Ολυμπιακός—Παναθηναϊκός: Κουναλάκης Ηρακλείου

Παναχαϊκός—Πανιώνιος: Γιαννακουδάκης Πειραιώς

ΟΦΗ—Δόξα: Κούτρης Θεσσαλονίκης

ΠΑΟΚ—Εθνικός: Κουτούλας Σερρών.

Γράμματα

Διαμαρτυρία φιλάθλων γιά δημοσίευμα Αθλητικής εφημερίδας

Αγαπητέ «Η.Α.»

Εδώ καί μέρες η Αθλητική εφημερίδα τών Αθηνών «Φίλαθλος» έχει αρχίσει μιά βρώμικη εκστρατεία κατασυκοφάντησης τού ΠΑΣ Γιάννινα, γιά τόν αγώνα του μέ τόν Εθνικό.

Επειδή σάν Ηπειρώτες φίλαθλοι ποτέ δέν δεχθήκαμε νά αναμιχθεί τό όνομα τού ΠΑΣ Γιάννινα στά βρώμικα κυκλώματα τού ποδοσφαίρου, καί ποτέ δέν ακούστηκε τό παραμικρό σέ βάρος τής ομάδας μας, εξοργισμένοι ζητάμε νά ληφθούν από τίς αρμόδιες Δικαστικές Αρχές τά μέτρα πού πρέπει ώστε νά σταματήσει αυτό τό ύποπτο καί βρώμικο «σήριαλ» από τήν Αθηναϊκή Αθλητική εφημερίδα. Ταυτόχρονα καλούμε τούς απανταχού Ηπειρώτες:

1) Νά σταματήσουν νά αγοράζουν αυτήν τήν εφημερίδα πού στοχο της έχει τόν υποβιβασμό τού ΠΑΣ, παίζοντας άγνωστο παιχνίδι κυκλωμάτων τού ποδοσφαίρου μας.

2) Καλούμε τήν Διοίκηση τής ΠΑΕ ΠΑΣ Γιάννινα νά μηνύσει τούς υπεύθυνους τής εφημερίδας, αν θέβαια ήδη δέν τό έχει κάνει αυτό.

3) Καλούμε τούς παίκτες τού ΠΑΣ Γιάννινα νά δώσουν μέσα στό γήπεδο τήν Κυριακή τήν απάντηση στούς «αθλητικογράφους» τής αθηναϊκής εφημερίδας.

Τέλος απευθυνόμενοι πρός τούς υπεύθυνους τής εφημερίδας «Φίλαθλος» τούς λέμε τά εξής:

Είναι βρομερό τό παιχνίδι πού πάνε νά παίξουν σέ βάρος τού ΠΑΣ. Δέν θά τό πετύχουν όμως όσο και αν είναι γνωστή η τακτική τής εφημεριδας τους από την ημέρα τής έκδοσής της. Δεν ανεχόμαστε όμως ύβρεις. Αυτούς νά τούς απευθύνετε εκεί πού σάς περνάει αλλά όχι στούς Ηπειρώτες φιλάθλους.

Τά περί εξυγίανσης τού ποδοσφαίρου αφήστε τα σ' άλλους.

Οσο γιά τόν χθεσινό τίτλο τής εφημερίδας σας «ΠΟΙΟΙ ΤΑ ΠΗΡΑΝ στό παιχνίδι τού Εθνικού μέ τά Γιάννινα» σάς τόν επιστρέφουμε καί ρωτάμε μέ τήν σειρά μας:

«ΤΙ ΠΑΙΝΧΙΔΙ ΠΑΙΖΕΙ ΚΑΙ ΠΟΙΟΙ ΣΑΣ ΕΒΑΛΑΝ;»

Θέλετε βέβαια τόν υποβιβασμό τού ΠΑΣ, αλλά γιά πέστε μας ποιά ομάδα θέλετε νά πάρει τήν θέση του στήν Α Εθνική;

Αν έχετε θάρρος απαντήστε...

Ευχαριστούμε γιά τήν φιλοξενία

Ακολουθούν υπογραφές 47 φιλάθλων

ΓΝΩΣΤΟΠΟΙΗΣΗ ΓΑΜΟΥ

Γνωστοποιείται σέμφωνα μέ τό νόμο ότι ο ΤΣΙΩΠΟΣ ΘΕΟΔΩΡΟΣ τού Κων)νου καί τής Ελευθερίας τό γένος Καλαμπαλίκη πού γεννήθηκε στό Λεοντίτου Καρδίτσας καί μένει στά Ιωάννινα καί η ΓΙΑΝΝΟΥΛΑ ΜΗΤΣΗ τού Αθανασίου καί τής Χρύσας τό γένος Κόκορη πού γεννήθηκε στόν Αγιο Νικόλαο Δωδώνης καί μένει στά Γιάννινα πρόκειται νά παντρευτούν στά Γιάννινα.

ΜΙΚΡΕΣ ΑΓΓΕΛΙΕΣ

ΠΩΛΕΙΤΑΙ Επιχείρηση Λαϊκής Τέχνης Αβέρωφ 38 τηλέφωνο 24622.

ΠΩΛΕΙΤΑΙ Ι.Χ. επιβατικό SKODA 100ς Μοντέλλο 1983. 18.000 χιλιόμετρα σέ αρίστη κατάσταση. Ισχύει η εγγύηση εργοστασίου. Τιμή 450.000 δραχ. τηλ. 20266.

ΠΩΛΕΙΤΑΙ Μοτοσυκλέττα SYZYKI 400GSI.E. μοντέλλο 1982 μέ μόνον 2.800 χιλιόμετρα χωρίς αριθμό σέ αρίστη κατάσταση. Πληρ. τηλ. 36125.

ΠΩΛΕΙΤΑΙ τροχόσπιτο τρακαρισμένο στό πίσω μέρος. Τηλ. 32134.

Προς τους Δήμους' και Κοινότητες

ΕΓΚΥΚΛΙΟΣ ΤΟΥ ΝΟΜΑΡΧΗ ΓΙΑ ΤΗΝ ΠΡΟΣΤΑΣΙΑ ΤΩΝ ΔΡΟΜΩΝ

Πολλές παραβάσεις παρατηρούνται σήμερα

Προς τους Δήμους Μετσόβου - Κόνιτσας Δελβινακίου και τις κοινότητες του Νομού Ιωαννίνων στάλθηκε η παρακάτω εγκύκλιος σχετική με αστυνόμευση των δρόμων.

«Έχει παρατηρηθεί ότι κάτοικοι του Νομού, εργολήπτες, λατόμοι, ιδιοκτήτες παροδίων γεωργικών εκτάσεων δημιουργούν μεμονωμένες ή ομαδικές προσπελάσεις για τα αργοκτηματά των και περιφράξεις στα όρια των οδών χωρίς την έγκριση απο την τεχνική Υπηρεσία που είναι αρμόδια για την αστυνόμευση της οδού. Πέραν δε τούτων άτομα μεμονωμένα, προξενούν άθελά τους πιστεύουμε - βλάβες στις πινακίδες σημάνσεως, χαλύβδινα στηθαία, οριοδείκτες σημάνσεως, πασσάλους καθοδηγήσεως.

Ρύπανση των οδοστρωμάτων με χώματα, αδρανή υλικά, στερεά λεπτόκοκα υλικά απο τις δεξαμενές καθιζήσεις μαρμαροβιομηχανιών και νωπό σκυρόδεμα, που πέφτουν απο ανατρεπόμενα αυτοκίνητα και μπετονιέρες που κινούνται στο οδικό δίκτυο και δεν λαμβάνουν τα απαραίτητα μέτρα ασφαλείας.

Ρύπανση των ερεισμάτων, των πρανών και των πλατυσμάτων με χώματα εκσκαφών, οικοδομών κλπ. Η εκσκαφή κάθε είδους τομών (εγκαρσίων ή διαμήκων) τόσο στο κατάστρωμα και στα ερείσματα όσο και στην απαλλοτριωμένη ζώνη χωρίς την σχετική άδεια απο την αρμόδια τεχνική Υπηρεσία για την τοποθέτηση αγωγού υδρεύσεως.

Επειδή το οδικό δίκτυο του Νομού είναι εκτεταμένο και το προσωπικό των αρμοδίων Τεχνικών Υπηρεσιών δεν είναι δυνατόν να προλάβη την πρόκληση φθορών απο τις παραπάνω αιτίες, σας καλούμε να βοηθήσετε τις τεχνικές Υπηρεσίες στο έργο της αστυνόμευσης των οδών, παρέχοντας κάθε δυνατή βοήθεια και πληροφορία με γνώμονα το κοινό συμφέρον και τον περιορισμό ασκόπων δαπανών για αποκατάσταση φθορών στο οδικό δίκτυο του Νομού.

Η βοήθειά σας κατ αρχή θα είναι η πλήρη ενημέρωση των δημοτών σας ότι σύμφωνα με τις διατάξεις που ισχύουν απαγορεύεται κάθε εργασία ή φθορά επι του οδικού δικτύου και ότι τούτο αποτελεί κολάσιμο ποινικό αδίκημα, σ αυτή δεν την περίπτωση συντάσσονται πρωτόκολλα βλάβης, τα οποία επικυρούμενα αρμοδίως κοινοποιούνται στον υπαίτιο προκειμένου να αποκαταστήσει τις φθορές που προκλήθηκαν με δαπάνες του.

Αν παρά την ενημέρωση και καλή σας διάθεση για παροχή πληροφοριών υπάρξουν κρούσματα αυθαιρεσιών και πρόκληση φθορών στους δρόμους εν γένει, τότε χωρίς καμμιά καθυστέρηση θα ενημερώνετε τηλεφωνικά και εν συνεχεία με έγγραφα τις κατά περίπτωση αρμόδιες τεχνικές Υπηρεσίες, αναφέροντας τα στοιχεία εκείνων που αυθαιρετούν (ονοματεπώνυμο, Δ/νση κατοικίας) και περιγράφοντας κατά το δυνατόν με ακρίβεια το είδος και την έκταση της ζημίας που προκλήθηκε.

Σε περίπτωση δε που διαπιστώνεται και πρόθεση για την πρόκληση της βλάβης ο υπαίτιος παραπέμπεται στα Ποινικά Δικαστήρια, προκειμένου να δικασθεί ποινικά και τούτο γιατί κατά τις σχετικές διατάξεις του ποινικού κώδια η φθορά ξένης ιδιοκτησίας που γίνεται με πρόθεση αποτελεί κολάσιμη πράξη, προκειμένου δε για σκόπιμη φθορά πράγματος που χρησιμεύει για κοινό όφελος, όπως ο δημόσιο δρόμοι, η ποινική δίωξη γίνεται αυτεπάγγελτα.

Αρμόδιες Τεχνικές Υπηρεσίες για την αστυνόμευση και τη σύνταξη του πρωτοκόλλου φθοράς οδού τις οποίες θα ενημερώνετε είναι για τους κοινοτικούς και αγροτικούς δρόμους η ΤΥΔΚ, για τους επαρχιακούς η Δ/νση Τεχνικών Υπηρεσιών και για τους Εθνικής η 3η ΔΕΚΕ.

Οι τεχνικές Υπηρεσίες στις οποίες κοινοποιείται η παρούσα εντέλλονται να εντείνουν τις προσπάθειες τους για την καλύτερη αστυνόμευση του οδικού δικτύου και σε περίπτωση διαπιστωμένης αυθαιρεσίας και φθοράς οδού να επιβάλλουν τις νόμιμες κυρώσεις στους παραβάτες.

ΕΝΙΣΧΥΣΤΕ ΤΟ ΚΚΕ-ΕΣΩΤ.

ΣΗΜΕΡΑ ΜΕ ΤΗ ΔΡΑΧΜΗ ΣΟΥ -ΑΥΡΙΟ ΜΕ ΤΗΝ ΨΗΦΟ ΣΟΥ

ΤΟ ΚΚΕ ΕΣΩΤΕΡΙΚΟΥ κατεβαίνει στίς ευρωεκλογές τής 17ης Ιουνίου, μέ γερά θεμελιωμένη αισιοδοξία καί δίνει τή μάχη γιά περισσότερους ψήφους καί περισσότερους Ευρωβουλευτές.

ΑΠΕΥΘΥΝΟΜΑΣΤΕ σ' όλους, όσοι λένε ΝΑΙ στήν ενωμένη Ευρώπη, ΝΑΙ στόν αγώνα γιά τήν Ευρώπη τών εργαζομένων. Σ' αυτούς πού βλέπουν ότι η πραγματικότητα δικαιώνει τήν πολιτική τού ΚΕ ΕΣΩΤΕΡΙΚΟΥ, πού μένει αταλάντευτο στή γραμμή του:

Σταθερή υποστήριξη τής Ειρήνης καί τής ευρωπαϊκής ολοκλήρωσης, γιά μιά Ευρώπη τών εργαζομένων.

ΑΠΕΥΘΥΝΟΜΑΣΤΕ σ' όλους, όσοι βλέπουν ότι η ευρωπαϊκή πολιτική ενός κόμματος έχει άμεση σχέση μέ τήν γενική πολιτική του στάση καί στίς εσωτερικές εξελίξεις. Τό ψηφοδέλτιο τού ΚΚΕ ΕΣΩΤΕΡΙΚΟΥ εκφράζει τό μεγάλο μέρος τών προοδευτικών δυνάμεων, πού ζητούν μιά νέα πολιτική καί πιστεύουν στήν ανάγκη νά αποκτήσει μιά νέα δυναμική ο αγώνας γιά τή δημοκρατία καί τό σοσιαλισμό στήν Ελλάδα.

ΑΠΕΥΘΥΝΟΜΑΣΤΕ στίς τριακόσιες χιλιάδες ψηφοφόρους, πού τίμησαν μέ τήν ψήφο τους τό ψηφοδέλτιό μας στίς εκλογές τού '81.

ΤΟΥΣ ΚΑΛΟΥΜΕ νά δούν τήν εκλογική μάχη τού ΚΚΕ ΕΣΩΤΕΡΙΚΟΥ καί τήν εκλογική οικονομική εξόρμηση σάν δική τους υπόθεση.

Ο ΑΓΩΝΑΣ θά είναι δύσκολος. Η πληροφόρηση τού λαού είναι λειψή. Η προσπάθεια νά επιβληθούν πλαστά διλήμματα, ισχυρή καί επίμονη. Τά κρατικά μέσα μαζικής ενημέρωσης χρησιμοποιούνται μέ στενά μονοκομματικά κριτήρια. Τά μέσα τών εκλογικών αντιπάλων άφθονα.

ΤΑ ΕΜΠΟΔΙΑ μπορούν νά υπερνικηθούν. Χρειάζεται, όμως, επίμονη καί αποτελεσματική προσπάθεια απ' όλους μας, γιά τήν εξασφάλιση τών δικών μας μέσων πού θά μάς επιτρέψουν ν' αντιμετωπίσουμε τίς εκλολγικές ανάγκες.

Η ΕΚΛΟΓΙΚΗ οικονομική εξόρμηση τού κόμματός μας, πού αρχίζει τόν Απρίλη στοχεύει στά ογδόντα εκατομμύρια δραχ. Ποσό μεγάλο. Μά καί μικρό, αν μοιραστεί σέ εκατοντάδες χιλιάδες ανθρώπους, πού μάς περιμένουν.

ΣΥΝΤΡΟΦΟΙ, μέλη καί φίλοι τού ΚΚΕ ΕΣΩΤΕΡΙΚΟΥ, πάρτε στά χέρια σας αυτή τή μάχη, μετατρέψτε τη σέ τμήμα τής εκλογικής αναμέτρησης καί σέ μέσο επαφής μέ τούς εργαζομένους, τούς νέους, τίς γυναίκες, τό λαό, στις πόλεις καί τά χωριά, δυναμώστε τούς δεσμούς τού Κόμματός μας μαζί τους.

ΔΕΝ ΖΗΤΑΜΕ μόνο τήν οικονομική σας συνεισφορά. Ζητάμε τήν πρωτόβουλη δράση σας γιά τήν επιτυχία τής εξόρμησης, γιά τήν ενίσχυση τού ψηφοδελτίου πού εκφράζει καί τίς δικές σας προοπτικές, τά δικά σας οράματα.

ΓΙΑ νά συνεχίσουμε από καλύτερες θέσεις τούς αγώνες μας. Γιά νά πλουτιστεί η Ευρωβουλή καί μ' αλλους βουλευτές τού ΚΚΕ ΕΣΩΤΕΡΙΚΟΥ, πλάι στόν σημερινό Ευρωβουλευτή τού Κομματός μας, τόν Λεωνίδα Κύρκο.

ΚΑΘΕ δραχμή σας είναι καί ένα ΟΧΙ στήν πόλωση καί τά αδιέξοδα. Ενα ΟΧΙ στήν Ευρώπη τής Θάτσερ καί τού Αβέρωφ. Ενα ΟΧΙ στίς ταλαντεύσεις τού ΠΑΣΟΚ. Ενα ΟΧΙ στό «Εξω απ' τήν ΕΟΚ», πού ξεθωριάζει στή σημαία τού δογματικού ΚΚΕ. Καί είναι ένα μεγάλο ΝΑΙ στήν Ευρώπη, στόν αγώνα γιά τήν Ευρώπη τών εργαζομένων.

ΤΟ ΕΘΝΙΚΟ ΣΥΜΒΟΥΛΙΟ ΤΟΥ ΚΚΕ ΕΣΩΤΕΡΙΚΟΥ

Ξηροί καρποί: Υποχρεωτικό Το βιβλίο αποθήκης

ΒΙΒΛΙΟ αποθήκης θα τηρούν, υποχρεωτικά, οι επιχειρήσεις επεξεργασίας ξηρών καρπών, καθώς και οι εισαγωγείς και χονδρέμποροι που πωλούν ψίχα ξηρών καρπών.

Η υποχρέωση αυτή επιβάλλεται με αγορανομική διάταξη (28/84), την οποία υπέγραψε ο υπουργός Εμπορίου Βασ. Κεδίκογλου. Οι παραπάνω επιχειρήσεις θα κάνουν απογραφή των αποθεμάτων τους, που είχαν στις 30 Απριλίου 1984 και θα υπολογίσουν τη συνολική τους αξία.

Με την ίδια διάταξη προβλέπεται ότι η μέση σταθμική τιμή των αποθεμάτων θα αποτελέσει τη βάση για τη διαμόρφωση της τιμής πώλησης των ξηρών καρπών για το πρώτο τετράμηνο μετά την εφαρμογή της αγορανομικής διάταξης.

★ Παρατείνεται μέχρι τις 30 Ιουνίου, με απόφαση της Τράπεζας Ελλάδος, η προθεσμία υποβολής δικαιολογητικών για δανειοδότηση πλημμυροπαθών των νομών Θεσσαλονίκης, Πιερίας και Ημαθίας, που είχαν πληγεί το 1982.

ΑΝΑΚΟΙΝΩΣΗ —ΚΑΛΕΣΜΑ

3ο ΜΑΘΗΤΙΚΟ ΦΕΣΤΙΒΑΛ ΤΗΣ ΚΝΕ 12 & 13 ΜΑΗ ΠΑΡΚΟ ÷ ΛΙΘΑΡΙΤΣΙΑ

ΓΙΑ ΤΗ ΜΟΡΦΩΣΗ ΚΑΙ ΤΗ ΖΩΗ ΟΧΙ ΣΤΗΝ ΕΟΚ ΜΕ ΤΟ ΛΑΟ ΓΙΑ ΤΗΝ ΑΛΛΑΓΗ

* Οι θέσεις των νέων κομμουνιστών για το σχολείο, τη ζωή, την πραγματική αλλαγή
* Προβολή ερασιτεχνικής δημιουργίας των μαθητών
* Θέατρο, μουσική, χορός

ΤΟ Ν.Σ. ΓΙΑΝΝΙΝΩΝ ΤΗΣ ΚΝΕ

«ΠΕΦΤΟΥΝ ΟΙ ΣΦΑΙΡΕΣ ΣΑΝ ΧΑΛΑΖΙ...»

Με αφορμή την ταινία: «Πέφτουν οι σφαίρες σαν χαλάζι»

—Αλλοι νόμιζαν ότι θα δούν κάτι σαν την παλιά ταινία γουέστερν «υπό χάλαζαν σφαιρών». Αλλοι νόμιζαν για κάποια ταινία πολεμικού περιεχομένου. Κι όμως για άλλη μια φορά το Σάββατο 28 Απρίλη στις 10 το βράδυ μπόμπες της γύμνιας απο μια ανιστόρητη ταινία, για να αιφνιδιάσουν για μια ακόμα φορά τον Ελληνα τηλεθεατή.

Δεν είμαι κριτικός κινηματογράφου, για να κριτικάρω και να αξιολογήσω την ταινία, αλλά σαν απλός τηλεθεατής και παρατηρητής νιώθω την ανάγκη να διατυπώσω μερικούς συλλογισμούς και να τους απευθύνω στους ειδήμονες και υπεύθυνους της Ε.Ρ.Τ.:

1. Ποιο απευθύνεται η ταινία

Αν απευθύνεται στη μειοψηφία των υπερμοτερνιστών που δήθεν έχουν ξεπεράσει κάθε προκατάληψη, είναι βέβαιο, για την ελληνική πραγματικότητα, ότι τόσο νωρίς (10 η ώρα) και μάλιστα Σάββατο βράδυ, δεν βρίσκονται καν στο σπίτι. Εκείνη την ώρα συνήθως είναι συμμαζεμένες στο σπίτι οι φαμίλιες των εργατών, των αγροτών, των βιοπαλαιστών και είναι στημένοι μπροστά στην TV ημικυκλικά όλοι μαζί: ο παππούς, η γιαγιά, ο πατέρας, η μάνα, ο μεγάλος αδελφός, η ανύπαντρη αδερφή, τα παιδιά τα εγγόνια. Υλικό δηλαδή ένα κι ένα για σοκάρισμα και πρόκληση.

2. Ποιός ο σκοπός της προβολής.

Οσο για το σκοπό της ταινίας, δεν θα τον δώ κάτω απο πρίσμα προκατάληψης ή καθιερωμένης ηθικής, αλλά με κριτήριο παιδαγωγικό και ψυχολογικό.

Ενώ παίζονταν η ταινία κι αφού είχαν προβληθεί ήδη πολλές σκηνές γύμνιας αναγράφτηκε στην οθόνη με κεφαλαία:

«ΑΚΑΤΑΛΛΗΛΟ ΓΙΑ ΤΑ ΠΑΙΔΙΑ». Καταλαβαίνει εύκολα κανείς τι επακολούθησε ανάμεσα στα μέλη των οικογενειών που παρακολουθούσαν: Οι γονείς πασχίζουν να απομακρύνουν τα παιδιά. Εκείνα αντιδρούν. Πως να τα πείσεις; Ο ένας λέει: -Αστα και τα παιδιά. Ο άλλος: Οχι τα παιδιά... Τόγραψε: «ΑΚΑΤΑΛΛΗΛΟ». Ξέρουν αυτοί τι γράφουν...

Αλλος αισθάνεται ντροπή, άλλος χαμογελάει, άλλος σκύβει το κεφάλι και χαμηλώνει το βλέμμα μη μπορώντας να ατενίσει ούτε τη σκηνή γύμνιας, ούτε τα βλέμματα των άλλων. Αλλος ξεσπά: Τι θέλουμε αυτό, βάλτε το άλλο πρόγραμμα έχει λαϊκά. Και το πράγμα εξελίσσεται σε πραγματικό κουμφούζιο, έτσι που σε βάνει σκέψη ότι δύο πράγματα συμβαίνουν: Η ότι είναι μορφωτική και διδακτική η ταινία, στα πλαίσια της σεξουαλικής διαπαιδαγώγησης, ή είναι τουλάχιστον η προβολή της απεριπεσκεψία.

Αν δεχτούμε όμως ότι είναι μορφωτική και διδακτική, πρέπει να δεχτούμε και για ένα λόγο παραπάνω ότι διδάσκει και διαπαιδαγωγεί και τα παιδιά. Απ' τη στιγμή όμως που η ιδια η TV τα σταμπάρει σαν ακατάλληλη για τα παιδιά, θα ήταν αστείο να παραδεχτεί κανένας ότι προβάλλεται για να διδάξει τόσο παραστατικά και εποπτικά τους γέρους και τους μεσόκαιρους. Εχουμε λοιπόν την αντίφαση: Ταινία διδακτική, που δεν πρέπει να τη δεί αυτός που κατ εξοχήν πρέπει νά διδάσκεται, δηλαδή το παιδί.

Μ αυτούς επομένους τους συλλογισμούς, πιστεύω πως η προβολή της ταινίας «Πέφτουν οι σφαίρες σαν το χαλάζι» και κάθε παρόμοιας ταινίας απο την TV, για την ελληνική πραγματικότητα, είναι ματαιοπονία. Γιατί δεν πρέπει νά ξεχνάμε ότι η σεξουαλική απελευθέρωση, προϋποθέτει μια σωστή και υπεύθυνη σεξουαλική παιδεία που πρέπει να αρχίζει απο τη νηπιακή ηλικία. Οσο λείπει όμως αυτό, κάθε άλλο μέσο χρειάζεται μεγάλη προσοχή και βάσανο, γιατί αλλιώς όχι μόνο δεν ωφελεί αλλά αντίθετα βλάπτει.

Αρα όσες ταινίες τολμηρές κι αν προβάλλεις απο την TV, δεν κανεις τίποτε άλλο παρά να χτίζεις στην άμμο.

Τάτσης Δημήτριος
Γιάννινα.

Υ.Γ. Αν γινόταν ένα γκάλοπ ανάμεσα στους Ελληνες τηλεθεατές, πόσοι άραγε θάταν αυτοί, που θα συγκατένευαν να προβάλλει η ΕΡΤ παρόμοιες ταινίες τις βραδυνές ώρες του Σαββάτου;

μνημόσυνα

Τελούμε τήν Κυριακή 6 Μαΐου στόν Ιερό Ναό τού Αγίου Νικολάου (Κοπάνων) Ετήσιο Μνημόσυνο υπέρ αναπαύσεως τής ψυχής τού προσφιλούς μας Συζύγου, Πατρός, Υιού, Αδελφού, Πάππου καί Θείου

ΣΠΥΡΙΔΩΝΟΣ Ν. ΖΟΥΝΗ

Ιωάννινα 4 Μαΐου 1984

Η ΣΥΖΥΓΟΣ: Αικατερίνη. ΤΑ ΤΕΚΝΑ: Παρασκευή καί Ιωάννης Παπαθανασίου, Χαρίκλεια καί Βασίλειος Βλαχόπουλος. Η ΜΗΤΗΡ: Παρασκευη. ΟΙ ΑΔΕΛΦΟΙ: Δέσποινα Ζούνη, Αλεξάνδρα καί Βασίλειος Γκρέμος, Μελπομένη καί Αλέξανδρος Παπαγεωργούσης, Νικόλαος καί Αννα Ρεμπέλη, Ελεθερία Ρεμπέλη, Σοφία καί Ζήσης Ζήκος, Βασιλική καί Αθανάσιος Τσούνης, Αλεξάνδρα καί Ευάγγελος Οικονόμου.

ΟΙ ΕΓΓΟΝΟΙ ΟΙ ΑΝΕΨΙΟΙ ΟΙ ΛΟΙΠΟΙ ΣΥΓΓΕΝΕΙΣ.

Συλλυπητήρια θά δεχθούμε στήν αίθουσα τής Εκκλησίας.

Τελούμε τήν Κυριακή 6 Μαΐου στόν Ιερό Ναό τής Περιβλέπτου Τεσσαρακονθήμερον μνημ