Ἀπὸ σήμερον ἀρχίζει εἰς Ἀθήνας καὶ Πειραιᾶ ἡ διανομὴ τοῦ Α΄ τόμου τοῦ ΜΕΓΑΛΟΥ ΛΕΞΙΚΟΥ ΕΛΛΗΝΙΚΗΣ ΓΛΩΣΣΗΣ ΔΗΜΗΤΡΑΚΟΥ, τοῦ 6ου τόμου τοῦ Λεξικοῦ Νομικῆς καὶ τοῦ 8ου τόμου τοῦ «Μηνιαίου Νέου Κόσμου». Ἀπὸ μεθαύριον Δευτέραν ἀρχίζει ἡ διανομὴ τούτων καὶ εἰς τὰς ἐπαρχίας.

ΔΕΛΤΙΟΝ ΛΕΞΙΚΟΥ ΕΛΛΗΝΙΚΗΣ = ΓΛΩΣΣΗΣ = (Δημητράκου

ΔΕΛΤΙΟΝ ΛΕΞΙΚΟΥ ΝΟΜΙΚΗΣ

ΔΕΛΤΙΟΝ 6 ΛΕΞΙΚΩΝ Ξένων Γλωσσῶν, 3 Μεθόδων ἄνευ Διδασκάλου καὶ τοῦ «Μην. Ν. Κόσμου»

Μὲ 30 τέτοια δελτία ἀνευ ἡμερομηνίας κάθε ἀναγνώστης μπορεῖ νὰ πάρῃ ὅλα (ἢ ὅσα θέλει ἐξ αὐτῶν) τὰ μέχρι τοῦδε ἐκδοθέντα Λεξικά μας καὶ τὸν «Μην. Ν. Κόσμον»

ΝΕΟΣ ΚΟΣΜΟΣ

ΠΑΝΕΛΛΗΝΙΟΣ ΚΑΘΗΜΕΡΙΝΗ ΕΦΗΜΕΡΙΣ ΦΙΛΕΛΕΥΘΕΡΩΝ ΑΡΧΩΝ

ΣΑΒΒΑΤΟΝ 1 ΔΕΚΕΜΒΡΙΟΥ 1934

Ἀνατολὴ ἡλίου 7.24΄ — Δύσις 5.04΄ Ναοὺμ τοῦ προφήτου, Φιλαρέτου ὁσ.

ΑΘΗΝΑΙ — ΕΤΟΣ Β΄. ΑΡΙΘΜΟΣ ΦΥΛΛΟΥ 570 | ΙΔΙΟΚΤΗΤΗΣ - ΔΙΕΥΘΥΝΤΗΣ: ΑΝΤ. Ι. ΝΙΚΟΛΟΠΟΥΛΟΣ | ΔΙΕΥΘΥΝΤΗΣ ΤΗΣ ΣΥΝΤΑΞΕΩΣ: Ι. ΝΑΣΚΟΣ | ΓΡΑΦΕΙΑ: ΒΟΥΛΗΣ 1.—ΑΡ. ΤΗΛ. | Διευθύνσεως: 26.244 Συντάξεως: 24.263

Ο «ΕΠΑΡΧΙΑΚΟΣ ΝΕΟΣ ΚΟΣΜΟΣ»

ΤΕΣΣΑΡΕΣ ΣΕΛΙΔΕΣ ΕΒΔΟΜΑΔΙΑΙΩΣ ΠΡΟΣ ΜΕΛΕΤΗΝ ΤΩΝ ΖΩΤΙΚΩΝ ΑΝΑΓΚΩΝ ΤΗΣ ΕΛΛΗΝΙΚΗΣ ΕΠΑΡΧΙΑΣ

Ἡ μεγαλειτέρα καὶ πρωτοτυποτέρα συνεχὴς καὶ συστηματικὴ δημοσιογραφικὴ προσπάθεια ὑπὲρ τῶν ἐπαρχιῶν.—Παρακολούθησις ὅλων τῶν ἐπαρχιακῶν ζητημάτων.

Καμμία μεγάλη ἀλήθεια δὲν λησμονεῖται εἰς τὸν δημόσιον βίον τῆς ἐποχῆς μας τόσο πολὺ ὅσον ἡ ἀδιαφιλονείκητος ἀλήθεια ὅτι ἡ ἐπαρχία εἶνε ἡ ἀγνὴ πηγὴ τῆς ἐθνικῆς ὑπάρξεως, ὅτι ἡ ἐπαρχία ἀποτελεῖ τὸ οἰκονομικὸν βάρος τῆς χώρας, ὅτι ἡ ἐπαρχία ἀρχίζει καὶ τελειώνει τὸν κύκλον τῆς ἐθνικῆς παραγωγῆς καὶ καταναλώσεως, ὅτι ἡ ἐπαρχία ἀνανεώνει εἰς τὰ ἀνεξάντλητα βιολογικά της ἐργαστήρια τὰς ἐσωτερικὰς δυνάμεις τῆς φυλῆς, ὅτι ἡ ἐπαρχία εἶνε ὁ θεματοφύλαξ τῶν ἱερῶν παραδόσεων τοῦ Γένους, ὅτι ἡ ἐπαρχία συντηρεῖ τὸ ἰσχυρότερον ἔρεισμα τῆς ἑλληνικῆς οἰκογενείας, ὅτι ἡ ἐπαρχία συγκροτεῖ τὴν κρηπίδα τοῦ κοινωνικοῦ μας καθεστῶτος, ὅτι ἡ ἐπαρχία στηρίζει τὸ βαθύτερον θεμέλιον καὶ τὸ ὑψηλότερον ἀέτωμα τοῦ ἑλληνικοῦ ἰδεώδους...

Καὶ ὅμως ἡ μεγάλη αὐτὴ Μητέρα τῆς Φυλῆς, ἡ ἀστείρευτος αὐτὴ στοργικὴ τροφὸς τοῦ οἰκονομικοῦ καὶ τοῦ ἠθικοῦ βίου μας λησμονεῖται, περιφρονεῖται, παραγκωνίζεται, ἐγκαταλείπεται εἰς τὴν τύχην της. Οἱ νεώτεροι λογογράφοι μας τὴν ἀγνοοῦν καὶ οἱ θησαυροὶ τῶν ἐμπνεύσεών της ξαναγυρίζουν στὸ ἄπειρο. Οἱ νεώτεροι ἐπιστήμονές μας τὴν παραβλέπουν καὶ τὰ ὀλοζώντανα ζητήματά της μένουν ἀνερεύνητα, ἀμελέτητα, ἀφώτιστα. Οἱ σημερινοί μας Κυβερνῆται τὴν δηλητηριάζουν μὲ τὸ χυδαιότερο φατριαστικὸ πνεῦμα. Ὁ Τύπος πραγματεύεται σποραδικῶς τὰ ζητήματά της, ὑποστηρίζει σπασμωδικὰς τὰς τρεχούσας ἀνάγκας της, παρακολουθεῖ ἀνεπαρκῶς τὴν ζωήν της. Τὸ Κράτος ποτὲ δὲν κατορθώνει νὰ ὁλοκληρώσῃ τὴν μέριμνάν του ὑπὲρ αὐτῆς, νὰ τὴν συστηματοποιήσῃ, νὰ τὴν σταθεροποιήσῃ καὶ νὰ ἐξοφλήσῃ ἔτσι τὸ σύνολον τῶν πρὸς αὐτὴν ἱερῶν ὑποχρεώσεών του.

□□□

Πρέπει νὰ ὁμολογηθῇ ὅτι ἡ μεγαλυτέρα ὑπὲρ τῆς ἑλληνικῆς ἐπαρχίας προσπάθεια —ἡ εὐρυτέρα, ἡ ἐπιμελεστέρα, ἡ μεθοδικωτέρα, ἡ οὐσιαστικωτέρα— κατεβλήθη ὑπὸ τὴς τελευταίας Κυβερνήσεως τῶν Φιλελευθέρων κατὰ τὰ ἔτη 1928—1932. Οὐδέποτε ἄλλοτε ὁ ἠθικός, ὁ πνευματικός, ὁ κοινωνικός, ὁ παραγωγικός, ὁ οἰκονομικὸς βίος τῆς ἑλληνικῆς ἐπαρχίας ἐγνώρισε στοργικωτέραν ἀντίληψιν, φωτεινοτέραν χειραγώγησιν, θετικωτέραν ἐνίσχυσιν. Ἡ γεωργικὴ πολιτικὴ τοῦ Βενιζέλου, τὰ μεγάλα ἀποξηραντικὰ ἔργα τῆς Μακεδονίας, ἡ ἐπέκτασις τῆς καλλιεργείας, ἡ βελτίωσις τῶν σπόρων, ἡ ἵδρυσις τῆς Ἀγροτικῆς Τραπέζης, ἡ ἀντιελονοσιακὴ ἐκστρατεία, ἡ συγκοινωνιακὴ ἀνάπτυξις, ἡ ἐκπαιδευτικὴ ἀναγέννησις, ἡ ρύθμισις τῆς ἐκκλησιαστικῆς περιουσίας, ἡ ὀργάνωσις ὑπηρεσίας Τουρισμοῦ καὶ τόσαι ἄλλαι μεταρρυθμίσεις, ἀνανεώσεις, ἀναμορφώσεις, ἐν συνδυασμῷ πάντοτε μὲ τὴν γρηστὴν καὶ ἀφατρίαστον διοίκησιν, εἶχον ἀναζωογονήσει τὴν ἑλληνικὴν ἐπαρχίαν, εἶχον πολλαπλασιάσει τὰς δυνάμεις της, εἶχον τονώσει τὴν αἰσιοδοξίαν της. Οἱ καρποὶ τῆς δημιουργικῆς ἐσωτερικῆς πολιτικῆς τῶν Φιλελευθέρων συγκομίζονται ἀφθόνως τὰ τελευταῖα ἔτη. Ὅσον δὲ καὶ ἂν μαραίνῃ τὴν ἄνθησιν τῆς ἑλληνικῆς ἐπαρχίας ὁ ἀπαίσιος λίβας τοῦ φαύλου φατριασμοῦ, ὁ ὁποῖος πνέει ἐπὶ τῶν ἡμερῶν τῆς σημερινῆς Κυβερνήσεως, ὅσον καὶ ἂν ἀνακόπτῃ τὴν ὁρμὴν τῆς προόδου, ὅσον καὶ ἂν νοθεύῃ τὸν ρυθμὸν τῆς ἐξελίξεως ἡ ἀνίκανος καὶ ἀνήθικος κομματικὴ διοίκησις τοῦ Λαϊκοῦ Κόμματος, παρ' ὅλα ταῦτα, ἀδάμαστος εἶνε ἡ ζωτικότης εἰς ὅλας τὰς ἐπαρχίας, ἀκατάβλητος εἶνε ἡ ἰδιωτικὴ πρωτοβουλία, σφύζει ἡ ζωὴ παντοῦ τόσον εἰς τὴν ὕπαιθρον ὅσον καὶ εἰς τὰ μικροαστικὰ κέντρα τῆς περιφερειακῆς Ἑλλάδος.

□□□

Ὁ «ΝΕΟΣ ΚΟΣΜΟΣ», διανύσας ἤδη τὸ στάδιον τῆς συγκροτήσεως τῶν δημοσιογραφικῶν του δυνάμεων καὶ εὐτυχήσας νὰ ἑδραιωθῇ εἰς τὴν συνείδησιν καὶ τὴν ἀγάπην τῆς κοινῆς γνώμης, προγωρεῖ εἰς τὴν συστηματικὴν πραγματοποίησιν τῶν ἀνωτέρων ἐπιδιώξεων τὰς ὁποίας εἶχε τάξει προγραμματικῶς ὡς σκοπὸν τῆς ἐκδόσεώς του. Μία ἐκ τῶν κυριωτέρων ἐπιδιώξεών του εἶνε ἡ πραγματική, ἡ οὐσιαστική, ἡ μεθοδική, ἡ θετικὴ ἐξυπηρέτησις τῶν ἐπαρχιακῶν συμφερόντων, τὰ ὁποῖα συναπαρτίζουν ἕνα θεμελιῶδες καὶ ζωτικώτατον καθολικὸν ἐθνικὸν συμφέρον. Διότι ἡ ἀκμὴ τῶν ἐπαρχιῶν εἶνε προϋπόθεσις τῆς ἀκμῆς τῶν πόλεων καὶ τῆς ἀκμῆς τοῦ Ἔθνους. Διότι ὅλαι αἱ ἀστικαὶ πληγαὶ δὲν θεραπεύονται ἀσφαλῶς παρὰ μόνον μὲ τὰ βότανα τῆς ὑπαίθρου. Διότι καὶ τὸ πρόβλημα τοῦ οὐρμπανισμοῦ καὶ τὸ πρόβλημα τοῦ ὑπερεπαγγελματισμοῦ καὶ τὸ πρόβλημα τοῦ παρασιτισμοῦ ἐκεῖ ἔξω εἰς τὴν ἀνοικτὴν ὕπαιθρον τῆς ἐπαρχίας θὰ εὕρουν τὴν λύσιν των. Διότι τέλος αὐτὸς οὗτος ὁ νεοελληνικὸς πολιτισμός, τὸν ὁποῖον ὑποτίθεται ὅτι σφυρηλατοῦμεν εἰς ὅλας τὰς σφαίρας τῆς ἐθνικῆς διανοήσεως καὶ δράσεως, ἐκεῖ ἔξω εἰς τῆς ἐπαρχίας τοὺς εὐρεῖς καὶ ὑγιεινοὺς ὁρίζοντας θὰ εὕρῃ ἔδαφος γυμνὸν νὰ ριζώσῃ βαθειά, θὰ εὕρῃ οὐρανὸν αἴθριον νὰ ἐπιδείξῃ τὰ ἄνθη του ὑψηλά.

Ὁ «ΝΕΟΣ ΚΟΣΜΟΣ» φιλοδοξεῖ νὰ ὑπηρετήσῃ τὴν κυρίαρχον θέσιν καὶ τὸν εὐρὺν προορισμὸν τῆς ἑλληνικῆς ἐπαρχίας εἰς τὸν ἠθικὸν καὶ τὸν οἰκονομικὸν ἀγῶνα τοῦ Ἔθνους. ΠΡΟΣ ΤΟΥΤΟ ΑΠΕΦΑΣΙΣΑΜΕΝ ΝΑ ΔΙΑΘΕΤΩΜΕΝ ΤΕΣΣΑΡΑΣ ΟΛΟΚΛΗΡΟΥΣ ΣΕΛΙΔΑΣ ΕΒΔΟΜΑΔΙΑΙΩΣ. Εἰς τὰς σελίδας ταύτας θὰ κατοπτρίζεται ὅσον τὸ δυνατὸν πιστότερον ἡ παντοειδὴς ζωὴ τῶν ἐπαρχιῶν, θὰ ἐρευνῶνται καὶ θὰ διαφωτίζωνται τὰ παραγωγικὰ καὶ τὰ κοινωνικὰ ζητήματά των, θὰ μελετῶνται αἱ ἀνάγκαι των, θὰ ὑποστηρίζωνται τὰ τοπικά των συμφέροντα, θὰ παρακολουθῆται ὁ πνευματικὸς καὶ καλλιτεχνικὸς βίος των. Ἐπιτελεῖον ἐκλεκτῶν συνεργατῶν καὶ πλῆρες δίκτυον τοπικῶν ἀνταποκριτῶν ἔχει καταρτισθῆ διὰ τὴν ἐκτέλεσιν τοῦ προγράμματος τούτου. Οἱ κύριοι πολιτευόμενοι τῶν ἐπαρχιῶν παρεκλήθησαν ἰδιαιτέρως, παρακαλοῦνται καὶ δημοσίᾳ νὰ μᾶς ἀποστέλλουν τακτικῶς τὰς γνώμας των καὶ τὰς ἐνεργείας των ἐπὶ τῶν μεγαλυτέρων τοπικῶν ζητημάτων, τὰς ὁποίας ΘΕΛΟΜΕΝ ΛΙΑΝ ΕΥΧΑΡΙΣΤΩΣ ΔΗΜΟΣΙΕΥΣΕΙ. Ἀλλὰ καὶ ὅλοι οἱ ἀναγνῶσται μας, ὅλοι ἀνεξαιρέτως οἱ πολῖται, ὅσοι πονοῦν τὰς τοπικάς των πατρίδας καὶ ἔχουν ἐνεργὸν ἐνδιαφέρον ὑπὲρ αὐτῶν, παρακαλοῦνται νὰ μᾶς ἀποστέλλουν ἀπ' εὐθείας τὰς πληροφορίας των καὶ τὰς ἀπόψεις των, πρὸς δημοσίευσιν τῶν ὁποίων «ΚΑΘΙΕΡΟΥΜΕΝ ΕΙΔΙΚΗΝ ΣΤΗΛΗΝ ΤΩΝ ΥΠΟΔΕΙΞΕΩΝ».

□□□

Ὁ «Ἐπαρχιακὸς Νέος Κόσμος» θὰ προσπαθήσῃ νὰ δώσῃ ἀνώτερον τόνον καὶ οὐσιαστικὸν περιεχόμενον εἰς τὰς δικαίας διεκδικήσεις τῶν ἐπαρχιῶν, θὰ προσπαθήσῃ νὰ συνειδητοποιήσῃ εἰς τὴν κοινὴν γνώμην τὰ πραγματικά των συμφέροντα, θὰ προσπαθήσῃ νὰ ἐξυψώσῃ τοὺς ἀγῶνας ὑπὲρ αὐτῶν, θὰ προσπαθήσῃ νὰ πατάξῃ τὸ πνεῦμα τῆς στείρας μεμψιμοιρίας, τοῦ στενοῦ τοπικοῦ φανατισμοῦ καὶ τῆς λαοπλάνου δημαγωγίας.

Ὁ «Ἐπαρχιακὸς Νέος Κόσμος» ΘΑ ΠΕΡΙΕΧΗ ΚΑΙ ΣΤΗΛΑΣ ΚΑΘΑΡΩΣ ΠΝΕΥΜΑΤΙΚΟΥ ΕΝΔΙΑΦΕΡΟΝΤΟΣ, εἰς τὰς ὁποίας ἐκλεκτοὶ λογογράφοι μὲ εἰδικὰ χρονογραφήματα ἢ ἱστορικὰ σημειώματα ἢ ταξειδιωτικὰς περιγραφάς, θὰ ἐμφανίζουν τὰς ὡραιοτέρας ἐκδηλώσεις τῆς ἐπαρχιακῆς ζωῆς καὶ θὰ συντελοῦν ὄχι μόνον εἰς τὸ νὰ γνωρίσωμεν καὶ ν' ἀγαπήσωμεν καλύτερον τὴν ἐπαρχίαν, ἀλλὰ καὶ εἰς τὸ νὰ γνωρίσῃ καλύτερον καὶ ἡ ἰδία ἐπαρχία αὐτὴ ἑαυτήν. ΕΚΤΑΚΤΟΙ ΑΠΕΣΤΑΛΜΕΝΟΙ ΕΚ ΤΟΥ ΜΟΝΙΜΟΥ ΣΥΝΤΑΚΤΙΚΟΥ ΕΠΙΤΕΛΕΙΟΥ ΤΟΥ «ΝΕΟΥ ΚΟΣΜΟΥ» ΘΑ ΠΕΡΙΟΔΕΥΟΥΝ ΣΥΧΝΑ ΤΑΣ ΔΙΑΦΟΡΟΥΣ ΕΠΑΡΧΙΑΣ ΠΡΟΣ ΕΠΙΤΟΠΙΟΝ ΣΥΝΕΧΗ ΚΑΙ ΣΥΣΤΗΜΑΤΙΚΗΝ ΜΕΛΕΤΗΝ ΤΗΣ ΚΑΤΑΣΤΑΣΕΩΣ ΤΩΝ ΚΑΙ ΤΗΣ ΠΡΟΟΔΟΥ ΤΩΝ.

Ὁ «Ἐπαρχιακὸς Νέος Κόσμος» ἀποτελεῖ τὴν μεγαλυτέραν, τὴν πρωτοτυποτέραν καὶ τὴν μεθοδικωτέραν προσπάθειαν ἐξ ὅσων κατέβαλε ποτὲ ὁ Ἀθηναϊκὸς Τύπος ὑπὲρ τῶν Ἐπαρχιῶν. Ἐλπίζομεν ὅτι οἱ ἀναγνῶσται μας καὶ εὐρύτερον ἡ κοινὴ γνώμη θὰ τὴν ἐκτιμήσουν δεόντως καὶ θὰ τὴν ἐνισχύσουν θετικῶς.

ΟΙ ΠΟΛΙΤΙΚΟΙ ΑΡΧΗΓΟΙ
ΔΙΑ ΤΗΝ ΠΡΟΣΠΑΘΕΙΑΝ ΤΟΥ "Ν. ΚΟΣΜΟΥ,,

«Μεταξὺ τῶν πολυαρίθμων συντελεστῶν τῆς ἀναπτύξεως πάσης χώρας τὴν πρώτην θέσιν κατέχει ἀναμφιβόλως ἡ ἐπαρχία, εἰδικώτερον δὲ ἡ ἀγροτικὴ τάξις. Ἀπὸ τὴν ὕπαιθρον ἐκπορεύονται αἱ οἰκονομικαὶ δυνάμεις, αἱ ὁποῖαι ζωογονοῦν τὰ ἄλλα τμήματα τοῦ κράτους καὶ ἀπὸ τὴν εὐημερίαν αὐτῆς ἐξαρτᾶται ἡ τύχη τῆς βιομηχανίας, τῆς βιοτεχνίας, τῶν ἐλευθέρων ἐπαγγελμάτων καὶ τῶν ἀστικῶν ἐν γένει πληθυσμῶν. Αὐτὴ εἶνε τὸ ἀσάλευτον ἐθνικὸν καὶ κοινωνικὸν βάθρον καὶ εἰς αὐτὴν ἡ λαϊκὴ ψυχὴ διατηρεῖ ὅλον της τὸ σθένος καὶ τὴν ἀγνότητά της. Ἡ θεμελιώδης αὐτὴ ἀλήθεια ἀνεγνωρίσθη θεωρητικῶς τουλάχιστον ἀνέκαθεν καὶ πρὸς τὴν πραγματοποίησιν αὐτῆς τείνουν περισσότερον ἀπό τινος οἱ λαοί, ὑφ' οἱονδήποτε καὶ ἂν ζοῦν πολιτικὸν καὶ κοινωνικὸν καθεστώς. Εἰς τὴν Ἑλλάδα ἡ πρακτικὴ της κύρωσις ἐπιβάλλεται κατὰ μείζονα λόγον, διότι καὶ ἡ καθυστέρησις εἶνε μεγαλυτέρα καὶ ὁ χαρακτὴρ τοῦ τόπου μας κατ' ἐξοχὴν γεωργικός. Δι' αὐτὸ εὑρίσκω λίαν ἐπαινετὴν καὶ σκόπιμον τὴν ἰδέαν τοῦ «Ν. Κόσμου» νὰ παρακολουθῇ μὲ ἰδιαιτέραν προσοχὴν τὰ ζητήματα τῶν ἐπαρχιῶν καὶ νὰ καταβάλλῃ συστηματικὴν προσπάθειαν διὰ τὴν ἱκανοποίησιν τῶν ἀναγκῶν των. Εὐχῆς δὲ ἔργον θὰ εἶνε ἡ ὥθησις τοῦ τύπου νὰ εὕρῃ ἄμεσον ἀπήχησιν εἰς τὸ ἐπίσημον κράτος καὶ νὰ ἐπιδιωχθῇ παρ' αὐτοῦ συντόνως καὶ μεθοδικῶς ἡ εὐρυτέρα τῆς ἀγροτικῆς ζωῆς ὀργάνωσις».

Γ. ΚΑΦΑΝΤΑΡΗΣ

«Ἡ ἀπόφασις τοῦ «Ν. Κόσμου» ν' ἀφιερώσῃ τέσσαρας σελίδας τὴν ἑβδομάδα διὰ τὴν μελέτην τῆς ἐπαρχιακῆς ζωῆς καὶ τῶν ἐπαρχιακῶν ζητημάτων ἀπὸ πάσης ἀπόψεως, εἶνε ἄξια παντὸς ἐπαίνου. Πάσχομεν ἀπὸ ἕνα ὑδροκεφαλισμὸν ἐπικίνδυνον, λόγῳ τῆς ὑπερτροφικῆς αὐξήσεως τοῦ πληθυσμοῦ τῶν Ἀθηνῶν καὶ τοῦ Πειραιῶς καὶ τῆς συγκεντρώσεως μεγαλυτέρου ἐνδιαφέροντος διὰ τὴν ζωὴν τῶν μεγάλων πόλεων καὶ ζητημάτων των, ἐνῷ ἡ μεγαλυτέρα καὶ ἡ παραγωγικωτέρα Ἑλλὰς εὑρίσκεται εἰς τὴν ὕπαιθρον. Καὶ αἱ συνθῆκαι ἐκεῖ δὲν εἶνε καθόλου εὐχάριστοι, ἵνα μὴ εἴπω ὅτι εἶνε ἀπελπιστικαί. Δι' αὐτὸ ἀποτελεῖ ἔργον ἐθνικὸν ἡ προσήλωσις τοῦ ἀπαιτουμένου ἐνδιαφέροντος διὰ τὰς ἐπαρχίας καὶ ἡ προσπάθεια πρὸς λύσιν τῶν ζητημάτων των καὶ ἐξύψωσιν τῆς ἐπαρχιακῆς, ἰδία δὲ τῆς ἀγροτικῆς ζωῆς. Τὰ ζητήματα αὐτὰ εἶνε ποικίλα. Εἶνε οἰκονομικά, κοινωνικά, ἐκπαιδευτικά, δημοσίας ἀσφαλείας, συγκοινωνίας, ὑδραυλικὰ καὶ δημοσίων ἐν γένει ἔργων, καὶ εἰς μερικὰ τμήματα καὶ ἐθνικὰ ἀκόμη. Ἂς ἐκλέξῃ, λοιπόν, ὁ «Νέος Κόσμος» τοὺς καταλλήλους συνεργάτας του καὶ ἂς διαθέσῃ τὸ μεγαλύτερον μέρος τῆς δράσεώς του εἰς τὴν ἐξυπηρέτησιν τῶν ἐπαρχιακῶν συμφερόντων καὶ ἂς εἶνε βέβαιος ὅτι θὰ ἐξυπηρετήσῃ καὶ τὰ γενικώτερα συμφέροντα τοῦ τόπου καὶ αὐτὰ ἀκόμη τῶν μεγάλων πόλεων, αἱ ὁποῖαι στηρίζονται ἀπὸ οἰκονομικῆς ἀπόψεως καὶ ἀπὸ ἀπόψεως ἀναπλάσεως καὶ ἀνανεώσεως τοῦ πληθυσμοῦ των εἰς τὰς ἐπαρχίας, ἀφ' ὅπου ἀναβλύζει ἡ ὑγεία ἡ σωματικὴ καὶ ἡ ψυχική».

ΑΛ. ΠΑΠΑΝΑΣΤΑΣΙΟΥ

«Χαιρετίζω μὲ ἰδιαιτέραν χαρὰν καὶ ἱκανοποίησιν τὴν εὐτυχῆ αὐτὴν καινοτομίαν τοῦ «Νέου Κόσμου».

»Ἔχω τὴν πεποίθησιν ὅτι ἡ συστηματικὴ παρακολούθησις τῆς ἐπαρχιακῆς κινήσεως ἀπὸ τὸν «Νέον Κόσμον» θὰ ἐπιτύχῃ τὴν στενωτέραν ἐπαφὴν μεταξὺ πρωτευούσης καὶ ἐπαρχιῶν καὶ θὰ κάμῃ τελείως γνωστὰ τὰ ζητήματα τῶν ἐπαρχιῶν εἰς τὸ ἐπίσημον κράτος ποὺ τόσον τὰ παρημέλησε».

ΑΛ. ΜΥΛΩΝΑΣ

Ἀρχηγὸς τοῦ Ἀγροτικοῦ Δημοκρατικοῦ Κόμματος

«Ἡ πρωτοβουλία τοῦ «Νέου Κόσμου» ὅπως περιβάλῃ μὲ ἰδιαιτέραν προσοχὴν τὴν ἐπαρχιακὴν ζωὴν καὶ κίνησιν εἶνε ἀξία ἰδιαιτέρας ἐξάρσεως καὶ ἐπαίνου. Τοσούτῳ μᾶλλον ὅσον ἡ πραγματικὴ Ἑλλάς, χωρὶς καμμίαν ὑπερβολήν, εὑρίσκεται περισσότερον εἰς τὴν περιφέρειαν καὶ ὀλιγώτερον εἰς τὸ κέντρον. Εἶμαι βέβαιος ὅτι ὁ «Νέος Κόσμος» θὰ συντελέσῃ εἰς τὸ νὰ ἀποδώσῃ καὶ τὸ ἐπίσημον κράτος εἰς τὴν ἐπαρχίαν ἂν ὄχι περισσοτέραν, τουλάχιστον ἴσην προσοχὴν πρὸς ἐκείνην ποὺ ἀποδίδει πρὸς τὴν ὑδροκέφαλον πρωτεύουσαν».

Ι. Γ. ΣΟΦΙΑΝΟΠΟΥΛΟΣ

ΛΑΚΩΝΙΚΑ
ΠΑΛΗ ΤΩΝ ΤΑΞΕΩΝ

Τ' Ἀξιωματικοί της... «τάξεως τοῦ 1916» παρουσιάσθησαν χθὲς εἰς τὸν κ. ὑπουργὸν τῶν Στρατιωτικῶν καὶ τὸν ηὐχαρίστησαν διὰ τὴν τροποποίησιν τῆς Ἐπετηρίδος. Τὴν ἐλεεινὴν αὐτὴν εἴδησιν μεταδίδει ἱκανοποιημένον τὸ ἀπογευματινὸν ὄργανον τοῦ κ. Τσαλδάρη. Αὔριον θὰ μᾶς πληροφορήσῃ τί ἔκαμε ἡ «τάξις τοῦ 1918», μεθαύριον ἡ «τάξις» τοῦ 1920 καὶ αἱ διάφοροι ἄλλαι τάξεις, εἰς τὰς ὁποίας ἡ μαύρη φαυλοκρατία ἔννοεῖ νὰ διαιρέσῃ τὸν ἑλληνικὸν στρατόν. Διότι ἐπὶ φαυλοκρατίας ὁ στρατὸς δὲν ἐπιτρέπεται νὰ εἶνε ἡνωμένος καὶ πειθαρχημένος καὶ ἐθνικός, ἀλλὰ πρέπει νὰ κατατεμαγισθῇ εἰς «τάξεις», αἱ ὁποῖαι νὰ σπαράσσωνται μεταξύ των κατὰ τὸ μπολσεβικικὸν σύστημα τῆς πάλης τῶν τάξεων. Αὐτοῦ κατήντησαν τὴν ὑπερτάτην δύναμιν τοῦ ἔθνους ὁ φαῦλος πρωθυπουργὸς καὶ ὁ φαυλότερος ὑπουργός του.

ΕΓΚΩΜΙΑ ΚΑΙ ΥΒΡΕΙΣ

Καλὰ τὰ εἶχαν καταφέρει οἱ δολοφόνοι δι' ἑνὸς νέου ἐγκλήματος νὰ ἀναβάλουν τὴν ἐκδίκασιν τοῦ παλαιοῦ των. Διατί τώρα ὁ κ. Εἰσαγγελεὺς ὁρίζει νέαν δικάσιμον εἰς παραμονὰς μάλιστα τῶν Χριστουγέννων; Δὲν ἐννοεῖ τέλος πάντων ν' ἀφήσῃ τοὺς ἁγίους αὐτοὺς ἀνθρώπους νὰ περάσουν εὐχάριστα τὰς ἁγίας ἡμέρας; Αὐτὰ περίπου γράφει ὁ τσαλδαρικὸς τύπος, μαινόμενος πάλιν ἐναντίον τοῦ κ. Ρηγανάκου, τοῦ ὁποίου ἐν τούτοις πρὸ ὀλίγων ἡμερῶν ἔπλεκε τὸ ἐγκώμιον. Ἀλλὰ τότε ὁ κ. Ρηγανάκος ἀνέβαλλε τὴν δίκην, ἐνῷ τώρα τὴν προσδιορίζει καὶ φυσικὰ αὐτὸ δὲν συμφέρει εἰς τοὺς δολοφόνους καὶ τὸ κόμμα των. Οἱ ἄνθρωποι εἶχαν ἐλπίσει ὅτι ἀναβολὴ σημαίνει ματαίωσιν. Ἡ ἀλήθεια ὁπωσδήποτε εἶναι ὅτι καὶ τότε καὶ τώρα καὶ πάντοτε ὁ κ. Ρηγανάκος ἐκτελεῖ τὸ καθῆκον του. Ὅπως δὲ τότε τὰ ἐγκώμια τῆς φαυλοκρατίας δὲν τὸν ἐκολάκευσαν, ἔτσι καὶ τώρα αἱ ὕβρεις της δὲν πρόκειται νὰ τὸν θίξουν.

ΤΙ ΕΙΧΕ ΚΑΜΕΙ !

Ὁ Ἀντιβασιλεὺς τῆς Σερβίας ἀνεχώρησεν ἐκ Λονδίνου ἐπιστρέφων εἰς Βελιγράδιον. Θετικαὶ πληροφορίαι βεβαιοῦν ὅτι ὁ πενθερός του τέως πρίγκηψ Νικόλαος τὸν ἐπεφόρτισε μὲ τὴν ἐντολὴν νὰ διαβιβάσῃ τοὺς χαιρετισμούς του εἰς τὸν κ. Μπαλοῦχτσιτς καὶ νὰ ὑπενθυμίσῃ εἰς αὐτὸν τὴν γνωστὴν ἐπιστολὴν ποὺ τοῦ εἶχεν ἀπευθύνει τὸ 1916 ὅταν ἦτο πρεσβευτὴς ἐν Ἀθήναις. Ἐὰν ἡ ἐπιστολὴ ἐκείνη τοῦ ὀξυδερκοῦς διπλωμάτου πρίγκηπος ἠκολουθεῖτο κατὰ γράμμα ὁ καῦμένος ὁ Κάϊζερ θὰ ἐνίκα κατὰ κράτος τοὺς ἐχθρούς του καὶ δὲν θὰ ὑπῆρχον σήμερον οὔτε Σέρβοι, οὔτε Ἄγγλοι πρίγκηπες νὰ παίρνουν συζύγους τὰς δεσποινίδας Νικολάου!... Τί εἶχε κάμει αὐτὸς ὁ Μπαλοῦχτσιτς, τί εἶχε κάμει!...

□□□

Ο ΡΑΔΙΟΦΩΝΙΚΟΣ ΣΤΑΘΜΟΣ

Τὸ ραδιόφωνον εἶνε πολὺ τῆς μόδας αὐτὰς τὰς ἡμέρας. Καὶ δικαίως ἡ κοινὴ γνώμη ἐρωτᾷ: Τί γίνεται ἡ περίφημος σύμβασις ἱδρύσεως ραδιοφωνικοῦ σταθμοῦ εἰς Ἀθήνας; Διατί τὸ ὑπουργεῖον τῆς Συγκοινωνίας δὲν προκηρύσσει νέον διαγωνισμὸν ὥστε νὰ δοθῇ τὸ καλύτερον τέρμα εἰς τὴν σκανδαλώδη ὑπόθεσιν;

Η ΝΕΑ ΔΟΚΙΜΑΣΙΑ ΤΗΣ ΟΡΘΟΔΟΞΙΑΣ

Ἀριστερά: Ὁ Παναγ. Πατριάρχης Κων)πόλεως Φώτιος, ὁ ὁποῖος, κατόπιν τοῦ μέτρου τὸ ὁποῖον λαμβάνει ἡ τ[illegible]κὴ κυβέρνησις, περιορίζεται εἰς τὰ Πατριαρχεῖα. Δεξιά: Ὁ διαβόητος Παπᾶ-Εὐθὺμ, ὁ ὁποῖος, [illegible]τηλεγράφημα ἐκ Κων)πόλεως, ἐκηρύχθη ὑπὲρ τοῦ μέτρου τῆς καταργήσεως τοῦ ράσου τῶν ὀρθοδόξων κληρικῶν ἔξω τῶν ναῶν, πρᾶγμα τὸ ὁποῖον ἐκμεταλλεύεται ὁ τουρκικὸς τύπος ὅπως δικαιολογήσῃ τὸ νέον καίριον πλῆγμα ποὺ καταφέρεται ἐναντίον τῆς ὀρθοδόξου Ἐκκλησίας

Τελευταία ὥρα

Μετὰ τοὺς γάμους

Φαίνεται πὼς τελείωσαν οἱ γάμοι τῆς Μαρίνας
Τόσον στὴ Λόντρα πῶγιναν ὅσον καὶ στὰς Ἀθήνας,
Ποὺ ἐπανελήφθησαν εὐθὺς ἀπὸ ραδιοφώνων
Χάριν τοῦ Βλάχου, τοῦ Κοτζιᾶ κι' ἄλλων βασιλοφρόνων!
Καὶ τώρα ποὺ τελείωσαν μπορεῖ κανεὶς νὰ κρίνῃ
Πῶς γάμοι πιὸ βασιλικοὶ δὲν ἔχουν ξαναγίνει!
Ἦσαν ἡ νύφη κι' ὁ γαμπρὸς ὄνειρα τῶν ὀνείρων
Καὶ ὅταν τοὺς εὐλόγησεν ὁ Ἅγιος Θυατείρων
Ὅλοι οἱ παριστάμενοι, Δανέζοι, Σουηδέζοι,
Καὶ Γιουγκοσλαῦοι κι' Ὁλλανδοί, πρὸ πάντων δὲ οἱ Ἐγγλέζοι,
Καὶ βασιλεῖς καὶ πρίγκηπες καὶ δοῦκες καὶ μαρκέζοι,
Ἐδάκρυσαν ἑλληνιστὶ καὶ εἶπαν ὁμοφώνως
Πῶς πρέπει νὰ ἐπανιδρυθῇ τῶν Ἀθηνῶν ὁ Θρόνος!
Διὰ νὰ εἶνε εὐτυχὲς τὸ νεόνυμφο ζευγάρι
Τὸ Θρόνο του ὁ Γεώργιος πρέπει νὰ ξαναπάρῃ!
Δὲν δύναται νὰ εὐτυχήσῃ στὴ Λόντρα ἡ Μαρίνα
Ἐφ' ὅσον

AGATHA CHRISTIE

ΕΝΑ ΕΓΚΛΗΜΑ ΣΤΟ ΠΡΕΣΒΥΤΕΡΙΟΝ

ΑΣΤΥΝΟΜΙΚΟΝ ΜΥΘΙΣΤΟΡΗΜΑ

18ον

— Λοιούσες τη φασαρία αυτού του κατήφη έπιμενε ο Μάικλετ.

— Ο συνταγματάρχης Προτέρο φώναξε δυνατά. Ιδίως όμα ήτανε θυμωμένος. Γι' αυτό και γιορί να θέλω ο γιος μου να μεριπέ σκόρπιες λέξεις.

— Αρνείτε ίσως για να μας πληροφορήσης περί των αιτίων της φιλονικίας...

— Κατάλαβα, κύριε, άν δεν κάνω λάθος, πώς ή συζήτησι ήτανε γιά ένα πορσελάνο που γυρόφαγε ο κ. Ρέντγιτνς... Ένα πορσελάνο της μις Λεπτιτσιας.

— Είδες το Ρέντγιν όταν έφευγε;

— Ναι, έγω τον ωδήγησα ως την πόρτα.

— Φαίνοντι θυμοιμένος;

— Όχι, καθόλου. Τούμα μάλιστα νά πώ ότι φαινόταν εξαιρετικά ήσυχος.

— Αλλά λοιπόν... Πλθε άπό τότε ξανά εδώ;

— Όχι.

— Άλλος κανείς άλλος;

— Όχι, χωρίς τουλάχιστον.

— Προχθές όμως;

— Προχθές ό κ. Κλίμενς πέρασε το απόγευμα νά ίδη τη μις Λεπτιτσια. Έπαιξαν τρία ή δύο τσου Σπόν κι' έμειναν μιά στιγμή. Το δράμα άρχά ήλθε μιά κυρία.

Μιά κυρία; έκανε ο άπτυνόμος παρεξετασμένος. Ποιά κυρία;

Ο επηρεάτης προσπάθησε νά θυμηθή τ' όνομα της επισκεπτρίας, άλλά δεν μπόρεσε. Ήτανε, άπως είπε μιά μορφή, πολύ ή πολύ ωραία, πολύ σοβαρά, με άριστοκρατική κι' επιβλητική εμφάνισι. Φορούσε ένα μαύρο φόρεμα σιμένη στά φριτσοκεραλιστά σαλόνια και στις κομψές διακοσιδόσεις. Άλλα κανείς δεν ήξερε πιά άκριβώς ήταν ό,τι από πού πρόβγαινε και γιατί ήλθε νά έγκαταστασθή στο μικρό χωριό μας.

Τά γεγονός ήταν ότι είχε έλθει πριν δλίγον καιρού στο Σαίντ Μαίρη Μήντ, νοίκιασε ένα μικρό, άπόμερο σπίτι, τό επίπλωσε μέ σοβαρό γούστο και ζούσε έπί μέσα μιά ζωή απολυτα ήρεμη και σεμνή δίν σάν εργαζόμενη. Δέν είχε πάσει πολλές σχέσεις μέ τις οδογένειες του χωριού, μόνη έκείνη έργαζε τακτικά κι' έτσι μού δόθηκε μεγάλη ευκαιρία νά γνωρίσω τη γυναίκα αυτή και μάλιστα καλά. Μία μορφή μάλιστα μ' έκανε νά σκεφθώ πολύ και νά πάρω τασί και πήγα. Άλλά στις συνομιλίες της άπέφευγε νά κάνη λόγο γιά τον έαυτό της μα και γιά κάτι άπτα πού την άθηγαν νά έλθη νά έγκατασταθή στο χωριό μας. Γιά μιά στιγμή νά τή διάρκεια έκείνης της επισκέψεως περισωλλέβη σε κάποιο σπάλι της, νόμιζα ότι κάτι ήθελε νά πού στη, κάποιο μυστικό νά μού έξομολογηθή. Άλλά, άπως είπα, στο τέλος την άπεχαιρέτησα κι' έφυγα χωρίς νά μάθω τίποτε γι' αυτήν.

Έννοείται ότι μυστηριώδης κυρία Λέστραντς είχε κινήσει τη περιέργεια όλου του χωριού, οι γυναίκες δέν ξέπαιναν νά συζητούν γι' αυτήν. Άλλά κανείς δεν ήταν εις θέσιν νά τη τίποτα θετικό.

Τι' αυτό μάς παρεξένεψε όλους μας πολύ ή πληροφορία πού μάς έδωσε ο Έλλάδα διά της Ευρώπης. Κατά την πληροφορία αυτή η κυρία Λέστραντς ήταν στην πραγματικότητα η κυρία Λέστραντς είχε κινήσει την περιέργεια όλου του χωριού, ει

ΑΙ ΚΑΛΛΟΝΑΙ ΤΗΣ ΕΛΛΑΔΟΣ

Ἀριστερά: Ἡ Καρύταινα. Εἰς τὸ μέσον: Μία ἀγροτικὴ σκηνὴ τῆς Θάσου. Δεξιὰ: Κέρκυρα: Ἡ πλατεῖα τῆς Ναυσικάς.

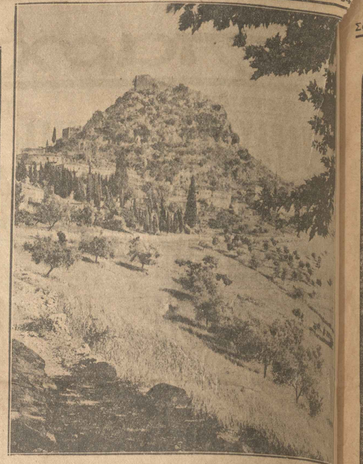

ΕΠΑΡΧΙΑΚΑ ΖΗΤΗΜΑΤΑ

ΝΑ ΚΑΤΑΡΓΗΘΗ

Τὸ ἄρθρον τοῦ τέως ὑπουργοῦ τῆς Γεωργίας κ. Α. Ἀλεξανδρῆ διὰ τὸ ὁδρομλικὸν ζήτημα τῆς Θεσσαλικοῦ κάμπου καλὶ ἡ ἀνταπόκρισις τοῦ ἐν Λαρίσῃ ἀνταποκριτοῦ μας περὶ τῶν ἐπιπτώσεων αὐτῶν ἐπὶ τῆς ἐλαχίστης ἀμφιβήτησιν ὅτι ἡ Θεσσαλία διαμαρτυρομένη καὶ ἐξεγειρομένη ἀπ' ἄκρου εἰς ἄκρον ἔχει ἀπολύτως δίκαιον. Διότι, ἡ κυβερνῶσα φαυλοκρατία, κατὰ τὸ ἰδιοποιητικὸν αὐτῆς τὸ πεπαλαιωμένον προγραμματικὸν τῆς Κυβερνήσεως σῶμα ἐπὶ πλέον ἀναδιοργάνωσιν ἔργων τῆς Θεσσαλίας δὲν ἐσκέφθη πολιτικὴν ἀναδιοργάνωσιν, ἀλλὰ μόνον ἐσκέφθη τὸ μεγάλον αὐτὸ διαμέρισμα τῆς χώρας. Εἶνε τόσον βάσικὸν Συνταγματικὸν, ὥστε καὶ ἐν ἀκόμη ἐπιφάνεια τῆς, θὰ εἶχε καταστῆ ἕνα οἰκονομικὸν ἐρείπιον ἡ Θεσσαλία, ὅταν τὰ ἔργα θὰ ἐκτελοῦνται ἐκ τῶν ἐνόντων χρημάτων. Ἀλλὰ τὸ ἐρώτημα εἶνε ἄλλο: Ἐὰν ἡ Θεσσαλία θὰ ἐκαμπούτη τὰ ἀγαθὰ τῆς ἢ ἐὰν θὰ ἐκαπουτῆτο ἀπὸ τὴν ἀνάγκαια ἡ ἄμεσος κατάφυγις τῆς εἰς τὴν ἐπανάστασιν. Ἐὰν ἡ ἀπάντησις εἶνε ἡ δευτέρα, τότε ἡ ἀνάγκαια ἡ ἄμεσος κατάφυγις εἰς τὴν ἐπανάστασιν,

ΤΑ ΤΕΛΕΥΤΑΙΑ ΝΕΑ

ΟΙ ΑΞΙΩΜΑΤΙΚΟΙ ΤΩΝ ΕΠΑΡΧΙΑΚΩΝ ΦΡΟΥΡΩΝ ΣΥΡΡΕΟΥΝ ΕΙΣ ΤΑΣ ΑΘΗΝΑΣ ΔΙΑ ΤΗΝ ΕΠΕΤΗΡΙΔΑ

Η ΕΞΑΡΘΡΩΣΙΣ ΤΟΥ ΣΤΡΑΤΟΥ ΕΜΠΝΕΕΙ ΑΝΗΣΥΧΙΑΣ

Ο κ. ΚΟΝΔΥΛΗΣ ΚΗΔΕΜΟΝΕΥΕΙ ΤΗΝ ΠΑΡΑΒΙΑΣΙΝ ΤΩΝ ΚΑΝΟΝΙΣΜΩΝ

ΘΑ ΣΤΑΜΑΤΗΣΟΥΝ ΟΛΑΙ ΑΙ ΠΡΟΑΓΩΓΑΙ ΕΠΙ ΜΙΑΝ ΔΕΚΑΕΤΙΑΝ

Τὰς τελευταίας ἡμέρας παρετηρήθη ἐνταῦθα ἄθρόα συρροὴ ἀξιωματικῶν, ἀφικνουμένων ἐκ διαφόρων φρουρῶν, ὅπως ὑποβάλλουν παράπονα διὰ τὸ ζήτημα τῆς ἐπετηρίδος.

Οἱ μέχρι τοῦδε ἀφιχθέντες ἀνέρχονται εἰς ἀρκετὸν ἀριθμόν, ἀποτελεῖ δὲ τοῦτο λίαν χαρακτηριστικὸν τοῦ πλήρους κυριολεκτικῶς ξεχαρβαλώματος τοῦ στρατοῦ.

Ἡ ἐπικρατοῦσα δὲ ἐν τῷ στρατεύματι νευρικότης ἐκ τοῦ δημιουργηθέντος σάλου διὰ τῆς ἐπελθούσης μεταβολῆς τῆς ἐπετηρίδος ἔχει φθάσει εἰς σημεῖον λίαν ἀνησυχητικὸν διὰ τὴν πειθαρχίαν τῶν στελεχῶν, τὴν ὁμόνοιαν καὶ τὴν ἀλληλεγγύην αὐτῶν.

Οἱ ἀξιωματικοί, διαιρεθέντες εἰς ὁμάδας, ἀλληλοϋποβλέπονται καὶ ἀλληλομισοῦνται, πλεῖσται δὲ ζωηραὶ συζητήσεις λαμβάνουν χώραν μεταξὺ αὐτῶν καθ' ἑκάστην.

ΠΛΗΡΗΣ ΣΥΓΧΥΣΙΣ

Ἐν τῷ μεταξὺ ἐκ γενομένων τροποποιήσεων τινῶν εἰς τὸ πόρισμα τῶν ἀντιστρατήγων πρὸς διόρθωσιν ἀτομικῶν τινων παραπόνων ἐπέρχεται νέα σύγχυσις. Οὔτω μία διόρθωσις γενομένη εἰδικῶς διὰ τὸν ἅλφα ἀξιωματικόν, ἀντικρούεται εἰς ἄλλην σελίδα τοῦ πορίσματος τῶν ἀποστράτων ἀντιστρατήγων. Τοῦτο δέ, τὸ περιεχόμενον τῆς μιᾶς σελίδος νὰ ἀντικρούῃ τὸ περιεχόμενον τῆς ἄλλης, παρατηρεῖται εἰς πολλὰ σημεῖα τοῦ πορίσματος. Συνεπείᾳ τούτου δημιουργεῖται νέον χάος. Διὰ τὸν λόγον τοῦτον συγκροτεῖται σήμερον τὴν πρωΐαν εἰς τὸ ἐπιτελεῖον τοῦ στρατοῦ σύσκεψις ὑπὸ τὴν προεδρίαν τοῦ ὑπουργοῦ τῶν Στρατιωτικῶν κ. Κονδύλη, εἰς τὴν ὁποίαν θὰ μετάσχουν ὁ ἀρχηγὸς τοῦ γενικοῦ ἐπιτελείου καὶ τὰ μέλη τοῦ συμβουλίου τῶν ἀποστράτων ἀντιστρατήγων. Κατ' αὐτὴν θὰ ἐξετασθοῦν τὰ πορίσματα διὰ τὴν ἐπετηρίδα καὶ θὰ ἐπέλθουν αἱ ἀναγκαῖαι διορθώσεις.

Καθ' ἃ πληροφορούμεθα, δὲν πρόκειται κατὰ τὴν σύσκεψιν ταύτην νὰ τροποποιηθοῦν τὰ πορίσματα διότι τοῦτο ἄλλωστε θὰ ἀπετέλει πραγματικὴν πλαστογραφίαν ἐφόσον ἐκυρώθησαν διὰ διατάγματος, ἀλλὰ θὰ γίνουν ὡρισμέναι διευκρινίσεις. Αὗται ἐκρίθησαν ἀναγκαῖαι διότι εἰς τὰ πορίσματα ὑπάρχουν πλεῖσται ἀσάφειαι κατὰ τρόπον ὥστε ταῦτα νὰ δίδουν λαβὴν εἰς πολλὰς ἑρμηνείας. Ἀνεξαρτήτως τούτου κατὰ τὰς παρεχομένας ὑπὸ τῶν δυναμένων νὰ γνωρίζουν τὰ πράγματα ἁρμοδίων κύκλων πληροφορίας, ἡ κυβέρνησις εὑρίσκεται πρὸ πραγματικοῦ ἀδιεξόδου, μέχρι τοῦ σημείου ὥστε νὰ μὴν εἶνε δυνατὴ ἡ τροποποίησις τῆς ἐπετηρίδος ἐπὶ τῇ βάσει τῶν πρακτικῶν τοῦ συμβουλίου.

ΤΕΛΕΙΩΤΙΚΟΝ ΚΤΥΠΗΜΑ

Κατὰ τοὺς αὐτοὺς κύκλους ἡ ἐφαρμογὴ τῶν πορισμάτων θὰ ἐπιφέρῃ τελειωτικὸν κτύπημα κατὰ τοῦ στρατοῦ, διότι πρέπει νὰ προαχθοῦν πλεῖστοι ὑπεράριθμοι εἰς τοὺς ἀνωτέρους βαθμούς. Τοῦτο ἀφ' ἑνὸς μὲν καθιστᾷ ἀδύνατον τὴν ἐξοικονόμησιν τῶν ἀνωτέρων ἀξιωματικῶν εἰς τὰς διαφόρους ὑπηρεσίας, ἀφ' ἑτέρου δὲ διὰ μίαν περίπου δεκαετίαν θὰ σταματήσουν αἱ προαγωγαὶ μέχρις ὅτου ἀπορροφηθοῦν τὰ ὑπεράριθμα στελέχη εἰς τοὺς ἀνωτέρους βαθμούς. Οὕτω διὰ τῆς ἐφαρμογῆς τῶν πορισμάτων ἀπειλεῖται νέα συμφόρησις στελεχῶν εἰς τοὺς κατωτέρους βαθμοὺς πολὺ χειροτέρα ἐκείνης ἥτις ὑπῆρξε πρὸ τῆς ψηφίσεως τοῦ νόμου περὶ στελεχῶν.

ΔΙΑ ΝΟΜΩΝ

Ὑπῆρχε χθὲς ἡ πληροφορία ὅτι ὁ ὑπουργὸς τῶν Στρατιωτικῶν πρὸ τοῦ δημιουργηθέντος χάους, πρόκειται νὰ ὑποβάλῃ καὶ ἑτέρους δύο νόμους συμπληρωματικοὺς καὶ τροποποιητικοὺς τοῦ πορίσματος. Τοῦτο πληροφορηθέντες οἱ ἀποκτήσαντες ἤδη δικαιώματα διὰ τῆς νέας ἐπετηρίδος ἀπειλοῦν ὅτι θὰ προσφύγουν εἰς τὸ συμβούλιον Ἐπικρατείας.

ΑΠΟ ΛΟΧΑΓΟΣ ΣΥΝΤΑΓΜΑΤΑΡΧΗΣ!

Χαρακτηριστικὸν τῆς ἐπερχομένης ἀναστατώσεως εἶνε ὅτι εἰς λοχαγὸς προάγεται ἀπ' εὐθείας εἰς ἀντισυνταγματάρχην!

Ἀλλὰ τὸ θλιβερώτερον ὅλων εἶνε ὅτι οἱ ἀξιωματικοὶ ἐγκαταλείψαντες τὰ στρατιωτικά των ἔργα συνεπήχθησαν εἰς διαφόρους ὁμάδας, αἱ ὁποῖαι καταβάλλουν προσπαθείας ὅπως καταλάβουν καλλιτέραν θέσιν εἰς τὴν ἐπετηρίδα. Ἐκ τῶν ὁμάδων τούτων συγκροτοῦνται ἐπιτροπαὶ αἵτινες παρουσιάζονται καθημερινῶς εἰς τὸν ὑπουργὸν τῶν Στρατιωτικῶν πρὸς ἀνάπτυξιν τῶν ἀπόψεών των. Οὕτω εἰς τὸν κ. Κονδύλην παρουσιάσθη ἐπιτροπὴ τῆς τάξεως τοῦ 1916 τῆς σχολῆς τῶν εὐελπίδων ἥτις ἀφοῦ ἐξέθεσε τὸν κίνδυνον εἰς τὸν ὁποῖον εὑρίσκεται τὸ στράτευμα ἐκ τῆς ἐκκρεμότητος τοῦ ζητήματος τῆς ἐπετηρίδος ἐτόνισεν ὅτι μεταξὺ τοῦ σώματος τῶν ἀξιωματικῶν ἐπικρατεῖ διὰ τοῦτο μεγάλη νευρικότης καὶ παρεκάλεσεν ὅπως γίνουν τὸ ταχύτερον αἱ προαγωγαὶ ἐπὶ τῇ βάσει τῆς νέας ἐπετηρίδος. Ἐπίσης εἰς τὸν κ. Κονδύλην παρουσιάσθη ἑτέρα ἐπιτροπὴ τῆς τάξεως τοῦ τοῦ 1917 τοῦ σχολείου εὐελπίδων ἥτις ἀφοῦ ἐπανέλαβε τὰ αὐτὰ παρεκάλεσεν ὅπως οἱ μονιμοποιηθέντες καὶ οἱ ἐκ τοῦ στρατεύματος προερχόμενοι οἵτινες ἐτέθησαν εἰς τὸ δεξιὸν τῆς τάξεως τοῦ 1916, ταχθοῦν εἰς τὴν νέαν ἐπετηρίδα εἰς τὸ ἀριστερὸν των. Ἀφ' ἑτέρου εἰς τὸν κ. Κονδύλην παρουσιάζονται καθημερινῶς διάφοροι ἀξιωματικοὶ οἱ ὁποῖοι ὑποβάλλουν ἀτομικὰ παράπονα, τὰ ὁποῖα καὶ παραπέμπονται ἀμέσως εἰς τὸ συμβούλιον τῶν ἀποστράτων ἀντιστρατήγων πρὸς θεραπείαν. Ἄλλοι δὲ ἀξιωματικοὶ διὰ τὸν αὐτὸν λόγον παρουσιάζονται ἀπ' εὐθείας εἰς τὸ συμβούλιον.

ΤΟ ΓΕΝΙΚΟΝ ΞΕΧΑΡΒΑΛΩΜΑ

Ἐξ ἄλλου εἰς τὴν στρατιωτικὴν λέσχην συνῆλθον 200 περίπου ἀξιωματικοὶ καὶ ἀπεφάσισαν ὅπως ἐκφρασθοῦν πρὸς τὸν κ. Γεώργιον Κονδύλην αἱ εὐχαριστίαι των διὰ τὴν τροποποίησιν τῆς ἐπετηρίδος. Πρὸς τοῦτο ἐξελέγη καὶ ἐπιτροπὴ ἥτις θὰ παρουσιασθῇ διὰ τὸν σκοπὸν αὐτὸν ἐνώπιον τοῦ κ. ὑπουργοῦ τῶν Στρατιωτικῶν. Ὡς τονίζεται ὑπὸ τῶν στρατιωτικῶν κύκλων τόσον ἡ παρουσίασις ἐπιτροπῶν ὅσον καὶ ἡ συγκρότησις συσκέψεων ἀποτελοῦν καθαρὰν παράβασιν τῶν ἰσχυόντων εἰς ὅλους τοὺς στρατοὺς στρατιωτικῶν κανονισμῶν, τὴν ὁποίαν ἐνισχύει ὁ ἴδιος ὁ ὑπουργὸς τῶν Στρατιωτικῶν ὡς δεχόμενος εἰς ἀκρόασιν ἐπιτροπάς. Χαρακτηριστικὸν εἶνε ἡ παράγραφος 81 τοῦ 12ου κεφαλαίου τοῦ κανονισμοῦ σωμάτων καὶ ὑπηρεσιῶν, ἥτις ρητῶς ἀπαγορεύει τὴν παρουσίασιν ὁμάδων ἀξιωματικῶν ἢ ὁπλιτῶν καὶ προβλέπει αὐστηροτάτας κυρώσεις διὰ τοῦτο.

Ἡ τελευταία αὕτη συγκέντρωσις εἰς τὴν ὁποίαν λέγεται ὅτι ἐπρωτοστάτησεν ἡ κονδυλικὴ τάξις τοῦ 1916 ἐνεποίησεν ἀλγεινοτάτην ἐντύπωσιν εἰς τὸ στράτευμα. Παλαιοὶ ἀνώτατοι ἀξιωματικοί, διοικήσαντες τὸν στρατὸν κατὰ τὸν πόλεμον δὲν ἀπέκρυπτον τὸν πόνον των καὶ τὴν ἀγανάκτησίν των διὰ τὰ τελούμενα ὑπὸ τοῦ κ. Γεωργίου Κονδύλη εἰς βάρος τῶν ἐθνικῶν δυνάμεων.

Β' ΕΚΔΟΣΙΣ

Η ΑΝΤΙΠΟΛΙΤΕΥΣΙΣ

ΔΙΑ ΤΟ ΖΗΤΗΜΑ ΤΟΥ ΠΑΤΡΙΑΡΧΕΙ

ΤΡΕΦΕΙ ΤΗΝ ΕΛΠΙΔΑ ΟΤΙ Η ΚΥΒΕΡΝΗΣΙΣ ΘΑ ΤΗΡΗΣΗ ΤΗΝ ΕΝΔΕΔΕΙΓΜΕΝΗΝ ΣΤΑΣΙΝ

ΑΙ ΔΙΕΘΝΕΙΣ ΥΠΟΧΡΕΩΣΕΙΣ ΤΗΣ ΤΟΥΡΚΙΑΣ

Ἡ κυβέρνησις, ὡς ἀνεκοινώθη, ἐστερεῖτο μέχρι τῆς ἑσπέρας χθὲς πληροφοριῶν ἐξ Ἀγκύρας περὶ τοῦ πορίσματος τῶν συνομιλιῶν, τὰς ὁποίας ἔσχε χθὲς ὁ ἐκεῖ πρεσβευτὴς τῆς Ἑλλάδος Σακελλαρόπουλος μετὰ τῶν Τούρκων κυβερνητῶν διὰ τὸ ζήτημα τῆς ἐξαιρέσεως τοῦ ὀρθοδόξου κλήρου ἀπὸ τὸ μέτρον τῆς ἐξαγορεύσεως τοῦ ἱερατικοῦ σχήματος τῶν θρησκευτικῶν λειτουργῶν.

Οἱ ἐνταῦθα ἁρμόδιοι κύκλοι ἐξακολουθοῦν νὰ ἐλπίζουν, ὅτι ἡ τουρκικὴ κυβέρνησις ἀναγνωρίζουσα καὶ αὐτή, ὡς ἡ ἑλληνικὴ τὴν ἀνάγκην τῆς διατηρήσεως τῆς Ἑλληνοτουρκικῆς φιλίας, θὰ εὕρῃ τρόπον ἐξαιρέσεως τοῦ ὀρθοδόξου κλήρου ἀπὸ τὸ μέτρον τῆς καταργήσεως τοῦ ἱερατικοῦ σχήματος. Τὴν ἐξαίρεσιν ὅμως ταύτην διευκολύνουν αἱ ἀνειλημμέναι ὑπὸ τῆς Τουρκίας διεθνεῖς ὑποχρεώσεις περὶ σεβασμοῦ τοῦ θεσμοῦ τοῦ Οἰκουμενικοῦ Πατριαρχείου.

Ὁ κ. Πρωθυπουργὸς εἰς χθεσινὴν συνομιλίαν του μετὰ βουλευτῶν καὶ συγγραφέων ἐτόνισεν ὅτι θεωρεῖ ἀπολύτως δικαιολογημένην τὴν ἐξέγερσιν τῆς κοινῆς γνώμης κατὰ τοῦ τουρκικοῦ νομοσχεδίου περὶ τοῦ σχήματος τῶν κληρικῶν, τὸ ὁποῖον θίγει βαθύτατα τὰ αἰσθήματα καὶ τὰς παραδόσεις τῆς Ὀρθοδοξίας.

Οἱ κύκλοι τῆς Ἀντιπολιτεύσεως, ἐξ ἄλλου, ἐλπίζουν ὅτι ἡ κυβέρνησις θὰ μεριμνήσῃ μὲ κάθε μέσον διὰ ν' ἀποτραπῇ ἡ ἀπὸ τοῦ μέτρου τούτου, τὸ ὁποῖον θίγει τὸ θρησκευτικὸν αἴσθημα τοῦ κλήρου τῆς ἑλληνικῆς κοινῆς γνώμης.

ΠΟΤΕ ΣΥΝΕΡΧΕΤΑΙ Η ΒΟΥΛΗ

Η ΚΥΒΕΡΝΗΤΙΚΗ ΜΕΤΑΡΡΥΘΜΙΣΙΣ

ΟΛΟΚΛΗΡΟΝ ΤΟ ΛΑΪΚΟΝ ΚΟΜΜ

ΑΞΙΟΙ ΟΠΩΣ ΥΠΟΥΡΓΟΠΟΙΗΘ

Καθ' ἃ ἀνεκοινώσεν ὁ κ. Πρωθυπουργός, δὲν εἶναι ἀκριβὲς τὸ γραφὲν ὅτι ἡ Βουλὴ θὰ συγκληθῇ διὰ τὴν 7ην Δεκεμβρίου. Ἡ Βουλὴ θὰ συνέλθῃ μόνον τὴν 10ην Δεκεμβρίου πρὸς ἐπαναψήφισιν νομοσχεδίων τινῶν τὰ ὁποῖα ἀπερρίφθησαν ὑπὸ τῆς Γερουσίας.

Ἐγνώσθη ἀφ' ἑτέρου ὅτι ὁ κ. Πρωθυπουργὸς θὰ ἐπωφεληθῇ τῆς τυπικῆς ὑποβολῆς τῆς παραιτήσεως τῆς Κυβερνήσεως ἐπ' εὐκαιρίᾳ τῆς ὁρκωμοσίας τοῦ κ. Ζαΐμη διὰ νὰ προβῇ εἰς τὴν ἀπὸ μακροῦ ἐξαγγελομένην κυβερνητικὴν μεταρρύθμισιν. Βέβαιον θεωρεῖται ὅτι ὅ' ἀντικατασταθοῦν οἱ κ.κ. Ταλιαδοῦρος, Σαγιὰς καὶ Τσακόπουλος, πιθανῶς δὲ καὶ οἱ κ.κ. Ντίνος Τσαλδάρης καὶ Μακρόπουλος — ὁ τελευταῖος διὰ λόγους ὑγείας. Δὲν ἀποκλείεται ἐπίσης ν' ἀποχωρήσῃ τῆς Κυβερνήσεως, συμφώνως πρὸς παλαιὰν ἐπιθυμίαν του, καὶ ὁ Ὑπουργὸς τῶν Ἐξωτερικῶν κ. Μάξιμος.

Περὶ τῶν νέων Ὑπουργῶν δὲν ὑπάρχει τι τὸ συγκεκριμένον. Ἕν μόνον εἶναι ὅτι οἱ ἀξιωματικοὶ ἀπωσδήποτε Ὑπουργεῖον — μάλιστα καὶ ἐπὶ ἀπειλῇ ἀποχωρήσεως ἀπὸ τὸ λαϊκὸν κόμμα — δὲν θὰ ἀναλάβουν.

Ὅσον ἀφορᾷ τὸν κ. Θεοτόκην, ὑπῆρχον καὶ νεώτεραι πληροφορίαι κατὰ τὰς ὁποίας ἡ παραμονή του εἰς τὴν κυβέρνησιν θὰ ἐξαρτᾶτο ἀπὸ τὴν ἐκπλήρωσιν τῶν ὅρων τοὺς ὁποίους εἶχε θέσει περὶ ἐκκαθαρίσεως τῆς Κυβερνήσεως καὶ τοῦ στρατεύματος. Φαίνεται ὅμως ὅτι ἐκκρεμοῦντος τοῦ κ. Πρωθυπουργοῦ, ὁ ὁποῖος θὰ ἐπανέλθῃ τὴν Τρίτην, δὲν θὰ ληφθοῦν ἀποφάσεις τινὲς ἐπὶ τοῦ ζητήματος τούτου.

ΠΡΩΪΝΑΙ ΩΡΑΙ

Ο ΠΡΙΓΚΗΨ ΠΑΥΛΟΣ ΕΦΘΑΣΕΝ ΕΙΣ ΠΑΡΙΣΙΟΥΣ

ΘΑ ΣΥΝΑΝΤΗΘΗ ΜΕ ΤΟΝ ΛΕΜΠΡΕΝ

ΤΟ ΕΓΚΛΗΜΑ ΤΗΣ ΜΑΣΣΑΛΙΑΣ

ΠΑΡΙΣΙΟΙ, 30 Νοεμβρίου. (Ἀθην. Πρακτ.).—Ὁ Ἀντιβασιλεὺς πρίγκηψ Παῦλος τῆς Γιουγκοσλαυΐας ἀφίκετο σήμερον τὸ ἀπόγευμα ἐκ Λονδίνου. Αὔριον (σήμερον) ὁ Πρόεδρος τῆς Δημοκρατίας κ. Λεμπρὲν θὰ παραθέσῃ πρὸς τιμήν του πρόγευμα. Κατὰ τὴν διάρκειαν τούτου οἱ δύο ἀρχηγοὶ Κρατῶν θὰ προβοῦν εἰς τὴν ἀνταλλαγὴν γνωμῶν ἐπὶ τῶν ζητημάτων ἐκείνων ἐφ' ὧν ἤδη συνωμίλησεν ὁ πρίγκηψ Παῦλος μετὰ τοῦ Βασιλέως τῆς Ἀγγλίας καὶ, κυρίως, ἐπὶ τῆς γιουγκοσλαυϊκῆς αἰτήσεως πρὸς τὴν Κ.Τ.Ε.

Κατ' ἐπίσημον ἀνακοίνωσιν ἡ ἔκθεσις τοῦ εἰσηγητοῦ τῆς ἐπὶ τῶν ἐξωτερικῶν κοινοβουλευτικῆς ἐπιτροπῆς Νταριὰκ ἐνδιατρίβει καὶ ἐπὶ τοῦ ἐγκλήματος τῆς Μασσαλίας καὶ τῶν συνεπειῶν αὐτοῦ. Ὁ εἰσηγητὴς ἐξαίρει τὴν μετριοπάθειαν τῆς στάσεως τῶν ὑπουργῶν τῆς Μ. Ἀντάντ. Ἐν τούτοις ὅμως οἱ ἔνοχοι —ἐξακολουθεῖ ἡ ἔκθεσις— δέον νὰ τιμωρηθοῦν. Ἡ Γιουγκοσλαυΐα ἔκαμε κατ' ἄμεμπτον τρόπον χρῆσιν τοῦ δικαιώματος ὅπερ ἀπορρέει δι' αὐτὴν ὡς μέλους τῆς Κ.Τ.Ε. ἐκ τοῦ 11ου ἄρθρου τοῦ Καταστατικοῦ.

Ἀγγέλλεται ἐξ ἄλλου ἐκ Λονδίνου ὅτι συνῆλθε σήμερον τὸ ὑπουργικὸν συμβούλιον, τὸ ὁποῖον συνεζήτησε τὰς διαπραγματεύσεις διὰ τὸν ἀφοπλισμὸν καὶ τὸ διάβημα τῆς Γιουγκοσλαυΐας πρὸς τὴν Κ.Τ.Ε.

Η ΔΙΕΘΝΗΣ ΚΑΤΑΣΤΑΣΙΣ

ΚΑΙ Η ΕΞΩΤΕΡΙΚΗ ΠΟΛΙΤΙΚΗ ΤΗΣ ΓΑΛΛΙΑΣ

ΠΑΡΙΣΙΟΙ, 30 Νοεμβρίου. (Ἀθ. Πρακτ.).— Κατὰ τὰ εἰωθότα, ὁ εἰσηγητὴς τῆς ἐπὶ τῶν Ἐξωτερικῶν κοινοβουλευτικῆς ἐπιτροπῆς κ. Νταριὰκ κατήρτισε τὴν ἔκθεσίν του ἐπὶ τῆς διεθνοῦς καταστάσεως. Ἡ ἔκθεσις αὕτη, ἐνδιατρίβουσα ἐπὶ τοῦ προβλήματος τοῦ Σάαρ, γράφει:

«Τὰ γεγονότα ἐπὶ τοῦ προβλήματος τούτου ὁμιλοῦν ἀφ' ἑαυτῶν. Αἱ σημειούμεναι προστριβαὶ θὰ ἠδύναντο, ἐνδεχομένως, νὰ προκαλέσουν σοβαρὰς διεθνεῖς περιπλοκάς».

Ἐπὶ τῆς γαλλοσοβιετικῆς προσεγγίσεως γράφει:

«Ἡ συνδρομὴ τῶν Σοβιὲτ εἰς περίπτωσιν νέας παγκοσμίου συρράξεως θὰ ἦτο σπουδαιοτάτη».

Ἐν σχέσει πρὸς τὸ ἀνατολικὸν σύμφωνον γράφει:

«Θὰ ἀποφύγωμεν νὰ δώσωμεν εἰς τὸ ἀνατολικὸν σύμφωνον ἔκτασιν τοιαύτην, ὥστε ν' ἀναλάβωμεν ὑποχρεώσεις κατοχυρώσεως τῶν ἀσιατικῶν συνόρων τῶν Σοβιέτ».

Ἡ ἔκθεσις τοῦ κ. Νταριὰκ ἐνδιαφέρουσα ἐν τῷ συνόλῳ, ἐπαναλαμβάνει ὅτι ἡ ἀσφάλεια τῆς Γαλλίας ἐξαρτᾶται ἐκ τῆς ἐπιβολῆς τῆς εἰρήνης.

Η ΙΤΑΛΙΑ ΑΠΟΚΡΟΥΕΙ

ΤΑΣ ΚΑΤΗΓΟΡΙΑΣ ΚΑΤΑ ΤΗΣ ΟΥΓΓΑΡΙΑΣ

ΛΟΝΔΙΝΟΝ, 30 Νοεμβρίου. (Ἀθ. Πρακτ.).— Ἀμερικανοὶ ἀνταποκριταὶ τηλεγραφοῦν ἐκ Γενεύης ὅτι ὁ ἀντιπρόσωπος τῆς Οὐγγαρίας κ. Ἔκαρτ ἐβεβαίωσεν αὐτοὺς ὅτι θὰ ζητήσῃ ἐπείγουσαν συζήτησιν ἐπὶ τοῦ γιουγκοσλαυϊκοῦ ὑπομνήματος κατὰ τὴν ἔκτακτον σύνοδον τοῦ συμβουλίου, ἥτις θ' ἀρχίσῃ τὴν προσεχῆ Τετάρτην.

Οἱ Ἀμερικανοὶ ἀνταποκριταὶ τηλεγραφοῦν ὅτι «ἡ Ἰταλία ἐξέφρασεν ἤδη τὴν γνώμην ὅτι τὸ γιουγκοσλαυϊκὸν ὑπόμνημα οὐδὲν περιέχει τὸ δυνάμενον νὰ συνδέσῃ τὸ ἔγκλημα τῆς Μασσαλίας μὲ τὴν οὐγγρικὴν κυβέρνησιν». Κατὰ τοὺς ἰδίους ἀνταποκριτάς, ἡ Γαλλία ἐπιθυμεῖ ὅπως εὐρυνθῇ ἡ ἔρευνα ἐπὶ τῆς ὑποθέσεως, ἡ δὲ ἀγγλικὴ κοινὴ γνώμη φαίνεται ὅτι ὑποστηρίζει τὴν ἰδέαν τῆς λήψεως γενικῶν μέτρων πρὸς περιστολὴν τῆς τρομοκρατίας.

Ἐξ ἄλλου κατὰ πληροφορίας ἐκ Βελιγραδίου, ὁ γιουγκοσλαυϊκὸς τύπος ἐπιτίθεται δριμύτατα κατὰ τῆς Οὐγγαρίας καὶ τοῦ κ. Ἔκαρτ.

ΤΟ ΒΕΛΓΙΚΟΝ ΔΑΝΕΙΟΝ

ΤΗΣ ΚΑΤΑΣΚΕΥΗΣ ΤΩΝ ΔΥΤΙΚΩΝ ΜΑΚΕΔΟΝΙΚΩΝ ΣΙΔΗΡΟΔΡΟΜΩΝ

ΠΑΡΙΣΙΟΙ 30 Νοεμβρίου (Α. Π.). —Κατὰ πληροφορίας ἐκ Βρυξελλῶν, δὲν ἐπῆλθεν εἰσέτι συμφωνία μεταξὺ τῶν ἐνδιαφερομένων ὡς πρὸς τὴν ὑπηρεσίαν τοῦ δανείου τῆς βελγικῆς ἑταιρείας διὰ τὴν κατασκευὴν τῶν δυτικῶν Μακεδονικῶν σιδηροδρόμων.

Αἱ σχετικαὶ διαπραγματεύσεις συνεχίζονται ἐν Παρισίοις εἰς περίπτωσιν ὅμως καθ' ἣν ἡ ἑλληνικὴ κυβέρνησις ἤθελεν ἐπιμείνει εἰς τὴν ἐξοφλησιν βραχυπροθέσμου τούτου δανείου πρὸς τὰ λοιπὰ μεγάλα μακροπρόθεσμα δάνεια τοῦ Δημοσίου, ἡ ἐντεῦθεν διαφορὰ θὰ τεθῇ ὑπὸ τὴν κρίσιν διεθνοῦς διαιτητικῆς ἐπιτροπῆς, ἥτις ἄλλως τε ἔχει ἤδη συγκροτηθῇ. Δὲν ἀποκλείεται ἐν τούτοις ἡ πιθανότης τοῦ φιλικοῦ διακανονισμοῦ τῆς διαφορᾶς, καθ' ὃν ἤθελον ληφθῇ ὑπ' ὄψιν τόσον αἱ οἰκονομικαὶ δυσχέρειαι τοῦ ἑλληνικοῦ δημοσίου, ὅσον καὶ τὰ συμφέροντα τῆς συμβληθείσης ἑταιρείας.

ΑΠΕΔΕΙΧΘΗ ΠΛΗΡΩΣ ΕΚ ΤΩΝ ΑΝΑΚΡΙΣΕΩΝ Η ΕΝΟΧΗ ΤΟΥ ΙΩ. ΠΟΛΥΧΡΟΝΟΠΟΥΛΟΥ ΕΙΣ ΤΗΝ ΠΛΑΣΤΟΓΡΑΦΙΑΝ

Η ΚΑΤΑΘΕΣΙΣ ΤΟΥ ΓΡΑΜΜΑΤΕΩΣ ΤΩΝ ΦΥΛΑΚΩΝ ΑΒΕΡΩΦ

Ὁ ἀνακριτὴς τοῦ Β΄ Τμήματος κ. Σταυρόπουλος, συνεχίζων τὰς ἀνακρίσεις διὰ τὴν καταγγελθεῖσαν πλαστογραφίαν τῶν ἐπιδοτηρίων τῶν κλήσεων τῶν κατηγορουμένων εἰς τὴν ἀναβληθεῖσαν δίκην, ἐξήτασε χθὲς διὰ μακρῶν τὸν γραμματέα τῶς φυλακῶν Ἀβέρωφ κ. Σαβολάκην. Εἰς τὸ γραφεῖον τοῦ κ. ἀνακριτοῦ παρίσταντο κληθέντες ἐπὶ τούτῳ καὶ οἱ δύο κλητῆρες τῆς Εἰσαγγελίας τῶν Ἐφετῶν Μανοῦσος καὶ Γρίβας. Ὁ κ. Σαβολάκης ἀνεγνώρισεν ἀδιστάκτως τὸν κλητῆρα Γρίβαν ὡς παρουσιασθέντα εἰς τὰς φυλακὰς διὰ νὰ ἐπιδώσῃ τὰς κλήσεις τῶν κατηγορουμένων, ἐτόνισε δὲ πάλιν ὅτι ὁ Γρίβας ἀνῆλθεν μόνον εἰς τὸ κελλὶ τοῦ προσποιηθέντος ἀσθένειαν Ι. Πολυχρονοπούλου διὰ τὴν ἐπίδοσιν τῶν κλήσεων. Ἐπομένως ἂν ἐπλαστογραφήθησαν τὰ ἐπιδοτήρια, ἡ πλαστογραφία ἐγένετο ἐντὸς τοῦ κελλίου τοῦ Ι. Πολυχρονοπούλου καὶ ἐπὶ παρουσίᾳ τούτου.

Ἀκολούθως ἐξητάσθησαν κατ' ἀντιπαράστασιν οἱ δύο κλητῆρες καὶ ὁ μὲν Μανοῦσος ἐπέμεινεν ὅτι ἔλαβε τὰς κλήσεις πρὸς ἐπίδοσιν ἀπὸ τὸν Εἰσαγγελέα τὴν 2.30΄ ἀπογευματινὴν καὶ ὅτι τὰς παρέδωσεν αὐθωρεὶ ἐντὸς τοῦ Εἰσαγγελικοῦ καταστήματος εἰς τὸν Γρίβαν προσφερθέντα νὰ τὰς ἐπιδώσῃ. Ἀντιθέτως ὁ Γρίβας ἐπέμεινεν ὅτι δὲν παρέλαβε τὰς κλήσεις.

Ὁ κ. ἀνακριτὴς παρέδωσε τὰ κηρυχθέντα ὡς πλαστὰ ἐπιδοτήρια εἰς πραγματογνώμονας ὅπως ἀποφανθοῦν ἐπὶ τῆς πλαστότητος.

ΑΙ ΚΛΗΣΕΙΣ ΤΩΝ ΜΑΡΤΥΡΩΝ ΤΗΣ ΑΠΟΠΕΙΡΑΣ

Ἡ Εἰσαγγελία τῶν Ἐφετῶν ἤρχισε κοινοποιοῦσα χθὲς τὰς κλήσεις τῶν μαρτύρων τῆς κατηγορίας τῆς δίκης τῆς συγερᾶς ἀποπείρας ἀνερχομένων ὡς γνωστὸν εἰς 162 διὰ τὴν δίκην, ἥτις ὡρίσθη διὰ τὴν 22αν Δεκεμβρίου ἐνώπιον τοῦ Κακουργιοδικείου Πειραιῶς.

Διὰ τὴν δίκην θὰ ληφθοῦν τὰ αὐτὰ μέτρα ἀσφαλείας τὰ ὁποῖα ἐλήφθησαν καὶ κατὰ τὴν ἀναβληθεῖσαν δίκην.

ΟΙ ΚΛΗΡΩΘΕΝΤΕΣ ΕΝΟΡΚΟΙ

Οἱ κληρωθέντες ἔνορκοι διὰ τὸ δεύτερον δωδεκαήμερον τῶν ἐργασιῶν τοῦ Κακουργιοδικείου Πειραιῶς τοῦ Δεκεμβρίου, κατὰ τὸ ὁποῖον θὰ συμπέσῃ καὶ ἡ δίκη διὰ τὴν κατὰ τοῦ κ. Ἐλ. Βενιζέλου ἀπόπειραν, εἶνε οἱ ἀκόλουθοι:

Ἰω. Ὀφανός, ἰατρός, Γ. Ρέππας, Ν. Οἰκονόμου, φαρμακοποιός, Ἀντ. Ρωσσώνης, συμβολαιογράφος, Δημ. Ζώτος, δικηγόρος, Ἀρ. Ζάκκας, ἔμπορος, Μιχ. Λαιμός, ξυλέμπορος, Χρ. Καλόβας, δικηγόρος Μαρκ. Μπινιόλας, ἔμπορος, Παναγ. Παναγιωτόπουλος, ἰατρός, Γ. Λαμπρακάκος, ἰατρός, Χαρίλ. Ἀντωνάτος, καθηγητής, Γρ. Λύτσικας, ἔμπορος, Βασ. Βάχλας, δικηγόρος, Ἀντ. Ποθηκάκης, Ἀλέξ. Σακελλαρόπουλος, ὑφασματέμπορος, Σωκρ. Ἰγγλέσης, ἐφοπλιστής, Κ. Ψαλτάκης, ἰατρός, Β. Πατσουράκος, δικηγόρος, Στ. Κουρκουλάκος, δικηγόρος, Ἰάσων Κρεμέζης, δικηγόρος, Ἀλέξ. Δημητρόπουλος, ἰατρός, Γρ. Βουνελάκος, δικηγόρος, Νικ. Δασκαλάκης, ἰατρός, Γ. Σύλας, δικηγόρος, Νικ. Κυρίμης, δικηγόρος, Δημ. Καφεζέζης, Θερμ. Ζαχαριάδης, φαρμακοποιός, Νικ. Θωμαΐδης, ἔμπορος καὶ Παν. Ἀγγελάκης ἰατρός.

Ἐκ τούτων διὰ κλήρου θὰ καταρτισθῇ τὸ ὁρκωτὸν δικαστήριον.

ΘΥΕΛΛΑΙ, ΣΕΙΣΜΟΙ ΚΑΙ ΤΥΦΩΝΕΣ

ΕΝΕΣΚΥΨΑΝ ΕΙΣ ΟΛΟΝ ΤΟΝ ΚΟΣΜΟΝ

ΠΡΟΣΑΡ