ΤΙΜΗ ΦΥΛΛΟΥ ΔΡΧ. 1 — ΕΞΑΣΕΛΙΔΟΣ — ΑΘΗΝΑΙ, ΕΤΟΣ Ε'. ΑΡ. 1478

ΔΙΕΥΘΥΝΤΗΣ
ΣΤΕΦ. Ι. ΠΕΣΜΑΖΟΓΛΟΥ

ΓΡΑΦΕΙΑ:
Ἐν Ἀθήναις Πανεπιστημίου 53 Τηλ. 3-01 καὶ 21. Ἐν Πειραιεῖ: Ἐφημ. «Σφαῖρα» τηλ. 36. Ἐν Θεσ/νίκῃ: ὁδ. Πλάτωνος (διαστ. Ἐγνατίας). Ἐν Πάτραις: Κορίνθου 98α τηλ. 1-98. Τυπογραφεῖα: Στοὰ Πεσμαζόγλου
ΤΗΛΕΓΡ. ΔΙΕΥΘΥΝΣΙΣ: "ΠΡΩΙΑΝ„

Η ΠΡΩΪΑ

ΤΡΙΤΗ
28
ΙΑΝΟΥΑΡΙΟΥ 1930
Ἀνατ. ἡλ. 7. ὥ. 33 λ. Δύσις ἡλ. 5 ὥ. 41 λ.
ΕΦΡΑΙΜ ΟΣΙΟΥ

Ο ΚΑΙΡΟΣ
Θερμ. μεγ. 16.5, ἐλαχ. 11.2. Ὑγρασία μεγάλη. Ἄνεμοι: μέτριοι. Θάλασσα: νότιον Ἰόνιον, Αἰγαῖον, Κρητικὸν τεταραγμένη.
ΒΑΡΟΜΕΤΡΟΝ. 762.1

ΠΡΟΣ ΜΕΙΩΣΙΝ ΤΩΝ ΕΞΟΠΛΙΣΜΩΝ

Η ΠΡΩΤΗ ΣΥΝΕΔΡΙΑΣΙΣ ΤΗΣ ΝΑΥΤΙΚΗΣ ΔΙΑΣΚΕΨΕΩΣ

ΑΙ ΑΠΟΨΕΙΣ ΕΚΑΣΤΗΣ ΔΥΝΑΜΕΩΣ

ΛΟΝΔΙΝΟΝ, Ἰανουάριος. (Τοῦ ἀνταποκριτοῦ μας).—Ἡ πρώτη συνεδρίασις τῆς Διασκέψεως τοῦ ἀφοπλισμοῦ δὲν ἐγένετο κἂν ἀντιληπτὴ ἀπὸ τὸ κοινὸν τοῦ Λονδίνου. Ὀλίγοι περίεργοι ἐπερίμεναν εἰς τὴν εἴσοδον τῶν ἀνακτόρων τοῦ Ἁγίου Ἰακώβου. Ὁ κ. Μακντόναλντ ἔφθασε πρῶτος καὶ ὑπεδέχθη τοὺς ἀντιπροσώπους τῶν ἄλλων ἐθνῶν, οἱ ὁποῖοι ἔλαβον τὰς θέσεις των εἰς τὴν κυκλικὴν τράπεζαν. Κατ' ἀλφαβητικὴν τάξιν, οἱ ἀντιπρόσωποι ἐξέφρασαν τὰς ἀπόψεις των, πλὴν τῶν ἀντιπροσώπων τῶν ἀγγλικῶν ἀποικιῶν καὶ τῶν Ἡνωμένων Πολιτειῶν, οἱ ὁποῖοι ἐδήλωσαν ὅτι δὲν θὰ ὑποθάλουν γενικὴν ἔκθεσιν.

Πρῶτος ὡμίλησεν ὁ κ. Ταρντιὲ ἐκθέσας τὰς γαλλικὰς ἀπόψεις. Κατὰ τὸν Γάλλον πρωθυπουργόν, αἱ ἐθνικαὶ ἀνάγκαι τῶν ναυτικῶν Δυνάμεων καθορίζονται ἀπὸ γεωγραφικά, οἰκονομικὰ καὶ στρατιωτικὰ δεδομένα. Ὑπὸ τὴν ἐπιφύλαξιν διεθνῶν συνθηκῶν καὶ τῶν ἐγγυήσεων τὰς ὁποίας αἱ συνθῆκαι αὐταὶ περιλαμβάνουν, ὁ ρόλος τοῦ ναυτικοῦ εἶνε τριπλοῦς. Συνίσταται: 1ον) Εἰς τὸ νὰ ἐξασφαλίσῃ τὴν ἀκεραιότητα καὶ τὴν ἀσφάλειαν τῆς αἰγιαλίτιδος ζώνης τοῦ κράτους καὶ τῶν ἀποικιῶν του. 2ον) Εἰς τὸ νὰ ἀποτελέσῃ ἕνα σύνδεσμον μεταξὺ τοῦ Μητροπολιτικοῦ κράτους καὶ τῶν ἀποικιῶν καὶ τῶν ἄλλων ἐξωτερικῶν ἐδαφῶν τῶν ὁποίων ἔχει ἀναλάβει τὴν διοίκησιν. 3ον) Εἰς τὸ νὰ ἐξασφαλίσῃ ἐν παντὶ τὴν ἐλευθέραν διάθεσιν τῶν γραμμῶν συγκοινωνίας τῶν ἀναγκαιουσῶν εἰς τὴν ἐθνικὴν ζωήν».

Ὁ κ. Ταρντιὲ ἀνέλυσε λοιπὸν τὰ τρία αὐτὰ κεφάλαια τῶν γαλλικῶν ἀναγκῶν.

Μετὰ τὸν Γάλλον πρωθυπουργὸν ὡμίλησεν ὁ κ. Μακντόναλντ. Ἡ Ἀγγλία, εἶπεν, εἶνε μικρὰ νῆσος ποὺ δὲν δύναται νὰ προμηθεύσῃ τὰ ἀπαιτούμενα εἰς τὰς ἀγοράς της καὶ τὸν πληθυσμόν της. Ὁ στόλος μας λοιπὸν δὲν εἶνε πρόβλημα ἰσχύος ἀλλὰ ζωῆς. Ἡ Αὐτοκρατορία μας δὲν σύγκειται ἀπὸ πολλὰς ἀποικίας ἀλλὰ ἀπὸ τὰ μέλη μιᾶς καὶ τῆς αὐτῆς οἰκογενείας τὰ ὁποῖα ἔχομεν καθῆκον νὰ διατηρήσωμεν ἡνωμένα. 2ον) Αἱ ναυτικαί μας δυνάμεις διαιροῦνται εἰς τρεῖς κυρίας ὁμάδας διὰ τὰς ἀνάγκας τῆς εἰρήνης καὶ τῆς ἀσφαλείας. Εἶνε ἀδύνατον νὰ συγκεντρωθοῦν εἰς μίαν μόνον ὁμάδα. 3ον) «Ἡ θάλασσα εἶνε τὸ ἔδαφός μας». Ἐὰν ἀποκλεισθῶμεν ἀπὸ θαλάσσης εἴμεθα ἀποκεκλεισμένοι παντοῦ. Θέλομεν λοιπὸν νὰ μᾶς δώσουν τὰ ἄλλα ἔθνη τὴν βεβαιότητα ὅτι δὲν θὰ μᾶς ἀποκλείσουν οἱ στόλοι ἄλλων χωρῶν καὶ ὅτι θὰ διατηρήσωμεν τὴν ἀσφάλειαν τῆς ὁποίας ἔχομεν ἀνάγκην.

Μετὰ τὸν κ. Μακντόναλντ, ἀνέπτυξε τὰς ἰταλικὰς ἀπόψεις ὁ κ. Γκράντι.

Οἱ ἐξοπλισμοί, εἶπε, πρέπει νὰ μειωθοῦν κατὰ τὸ δυνατὸν ὅριον εἰς τὴν ἄμυναν ἑκάστης χώρας. Ἡ ἀσφάλεια πρέπει νὰ ὑπολογισθῇ ἐν σχέσει μὲ τοὺς ἐξοπλισμοὺς τῶν ἄλλων χωρῶν. Ἡ θάλασσα εἶνε ἡ ζωή μας. Ἔχομεν παγκόσμια συμφέροντα. Ἡ Ἰταλία νομίζει ὅτι οἱ ναυτικοί της ἐξοπλισμοὶ πρέπει νὰ περιορισθοῦν ὅσον τὸ δυνατὸν ὀλιγώτερον καὶ πάντως δὲν πρέπει νὰ εἶνε κατώτεροι πάσης ἄλλης εὐρωπαϊκῆς Δυνάμεως.

Καὶ μετὰ τὴν ἔκθεσιν τοῦ ἀντιπροσώπου τῆς Ἰαπωνίας, κράτους συγκειμένου ἐκ νήσων, ἡ πρώτη συνεδρία ἐλύθη καὶ ἤρχισαν τὴν ἑπομένην αἱ ἰδιαίτεραι συσκέψεις. Ἐπὶ ποίων ὅμως βάσεων θὰ διεξαχθῇ ἡ συζήτησις; Ἀκόμη δὲν καθωρίσθη. Οἱ Γάλλοι ἐπιμένουν νὰ γίνῃ ἐπὶ τῇ βάσει τοῦ παλαιοῦ των ὑπομνήματος. Ἀλλὰ οἱ Ἄγγλοι δὲν συμφωνοῦν. Αὐτὴν τὴν πρώτην λύσιν θὰ ἀναζητήσουν αὔριον οἱ ἀντιπρόσωποι. Καὶ ἡ Διάσκεψις θὰ συνεχίσῃ κατόπιν μὲ ἠρεμίαν τὰς μακροχρονίους ἐργασίας της.

Ἡ ζωὴ ἔξω

Τὸ Βιεννέζικο Καρναβάλι

Οἱ Αὐστριακοὶ δέλουν νὰ ἀλλάξουν ὅλες τὰς μόδες.—"Ἀνδρες μὲ μουστάκι ἀλλὰ βαριομαύκια καὶ μαοιαετίνες ἀγριστοωτές.-Γυναῖκες μὲ φεοοῦκες

ΒΙΕΝΝΗ, Ἰανουάριος. (Ἐκτάκτου συνεργάτου). — Ἡ Βιέννη εἶναι ἡ πόλις τῆς Εὐρώπης, διὰ τὴν ὁποίαν ἔχει παγιωθῇ ἡ φήμη τῶν μεγάλων διασκεδάσεων. Καὶ ἡ Βιέννη ἐτοιμάζεται διὰ τὴν ἀποκρηά. Ἡ ἀποκρηὰ ὅμως εἶναι κάτι σοβαρὸν διὰ τὴν Βιέννην. Ὄχι διότι λείπει ἡ εὐθυμία, ἀλλὰ διότι ὅλαι αἱ προετοιμασίαι γίνονται μὲ κάθε σοβαρότητα ἀπὸ τὸν κόσμον ποὺ διψᾷ γιὰ γλέντια καὶ ἀπὸ τὸν κόσμον ποὺ ἔχει νὰ κερδίσῃ πολλὰ ἀπὸ τὶς γιορτές. Θέατρα, καφενεῖα, νυκτερινὰ κέντρα, κουρεῖα, καταστήματα μόδας καὶ ἄλλοι πωληταὶ ποικιλωνύμων ἀντικειμένων περιμένουν νὰ ἔλθῃ ἡ στιγμὴ τοῦ Καρναβαλιοῦ γιὰ νὰ πλημμυρίσῃ ἡ πρωτεύουσα ἀπὸ ἐπαρχιῶτες καὶ ξένους, οἱ ὁποῖοι θὰ ἀφήσουν τὰ χρήματά των κατ' ὅλην τὴν διάρκειαν τῶν ἑορτῶν.

Τὸ πρόγραμμα ποὺ ἐδημοσιευσεν ἡ ἐπιτροπὴ τοῦ Καρναβαλιοῦ, περιλαμβάνει ὀπερ τὰς ἑκατὸν ἑορτὰς ποὺ ἔχουν ὀργανωθῇ. Ἡ Βιέννη πρόκειται νὰ ἐπιδείξῃ ὅλον τὸν φαντασμαγορικὸν της πλοῦτον καὶ ὅλα της τὰ τασμαγορικὸν της πλοῦτον καὶ ὅλα της τὰ ταισμαγορικὸν της πλοῦτον καὶ ὅλα της τὰ ταισμαγορικὸν της πλοῦτον καὶ ὅλα της τὰ ταισμαγορικὸν της πλοῦτον καὶ ὅλα της τὰ γλεντιοῦ. Οἱ χοροὶ μέσα διασκεδάσεως καὶ γλεντιοῦ. Οἱ χοροὶ εἶναι ἐκεῖνοι ποὺ θὰ παγιώσουν τὴν φήμην τῆς αὐστριακῆς πρωτευούσης.

Ὁ τύπος καθημερινῶς σχολιάζει τὰς λεπτομερείας τῶν ἑορτῶν καὶ ἀπὸ τὰς λεπτομερείας αὐτὰς γίνεται ἀντιληπτὴ ἡ σοβαρότης ποὺ ἀποδίδεται εἰς τὰς προετοιμασίας. Μία λεπτομέρεια εἶναι λ. χ. ἡ κόμωσις τῶν κυριῶν. Πῶς πρέπει νὰ κτενισθοῦν διὰ νὰ εἶναι ἄξιαι τῆς ἀποστολῆς των εἰς τὴν κομψότητα καὶ τὴν ὡραιότητα. Καὶ πῶς θὰ ντυθοῦν καὶ θὰ κτενισθοῦν οἱ ἄνδρες ποὺ ἐπιθυμοῦν ν' ἀρέσουν εἰς τὰς κυρίας; Εἰς τὰς ἐρωτήσεις αὐτὰς ἀπήντησε τὸ συνδικάτον τῶν κουρέων, κατόπιν μιᾶς γενικῆς συνελεύσεως. Τὸ ἀνακοινωθὲν τῶν κουρέων ἐπιτάσσει πράγματα καταπληκτικά. Ὁ κόσμος δὲν ἀντελήφθη ἀκόμη, ἀλλὰ φαίνεται πῶς ἐπανήλθαμεν εἰς τὴν μόδαν τῶν μουστακιῶν. Πρόκειται γιὰ μικρὰ μουστάκια, ὅπως τοῦ Ἀδόλφου Μανζοῦ ἢ τοῦ Ντούγκλας Φαιρμπάνξ. Ἀλλὰ εἶναι τῆς μόδας καὶ ἡ μπαμπέτινες, μικρὲς καὶ λιγισμένες εἰς σχῆμα κόματος, ὅπως ἐκεῖνες ποὺ ἐτρέλλαναν τὶς Γκρέτχεν τοῦ περασμένου αἰῶνος. Καὶ δὲν

ΕΔΟΥΑΡΔΟΥ ΝΤΡΙΩ

Ο ΒΑΣΙΛΕΥΣ ΚΩΝΣΤΑΝΤΙΝΟΣ

(ΘΡΥΛΟΣ ΚΑΙ ΙΣΤΟΡΙΑ)

«"Ενας Βασιλεὺς "Ελλην, τίποτε ἄλλο ἀπὸ "Ελλην»
[Ἐλ. Βενιζέλος πρὸς Ρ. Πουανκαρέ]

Τὸ μέγα σχέδιον τοῦ κ. Βενιζέλου: "Λαμπρὰ φαντασίωσις χωρὶς πρακτικὴν ἀξίαν„

Ἦτο γνωστὸν ἐν Ἀθήναις, ὅτι ἡ Βουλγαρία εἶχε συνδέσει τὴν τύχην της μὲ τὴν Γερμανίαν. Καὶ ὁ Ντὲ Μαρζερί, ὁ διευθυντὴς τῶν πολιτικῶν ὑποθέσεων τοῦ Καὶ/ντ' Ὀρσαί, εἶπεν ἐν τούτοις εἰς τὸ Βορδὸ πρὸς τὸν κ. Ρωμάνον, ὅτι «ἡ Βουλγαρία ἦτο ὁ πολιτικὸς ἄξων τῶν Βαλκανίων». Τοὐλάχιστον ὑπῆρξεν ἡ Βουλγαρία ἐπὶ μακρόν, παρ'ὅλα τὰ συμβάντα, παρὰ τὸ προφανὲς τοῦ πράγματος ὁ ἄξων τῆς πολιτικῆς τῆς Συνεννοήσεως εἰς τὰ Βαλκάνια.

Καὶ ἡ Ἑλλάς; Καὶ ἡ Σερβία;

***

Γιὰ τὴν ὥραν, δὲν ἐσκέπτοντο περαιτέρω. Διότι ἡ Σερβία ἁλμόνραχη ἀντιμετώπισε λαμπρὰ τὴν περίστασιν. Κατήνεγκε κατὰ τῆς αὐστριακῆς ἐκστρατείας τοῦ «συνγυρίσματος» συγύρισμα παραδειγματικόν, ὅσον καὶ δίκαιον, καὶ ὁ Βασιλεὺς Πέτρος ἠδυνήθη νὰ ἐπιστρέψῃ θριαμβευτικῶς εἰς τὴν πρωτεύουσάν του διὰ τὰς ἑορτὰς τῶν Χριστουγέννων. Τί ὡραῖα Χριστούγεννα!

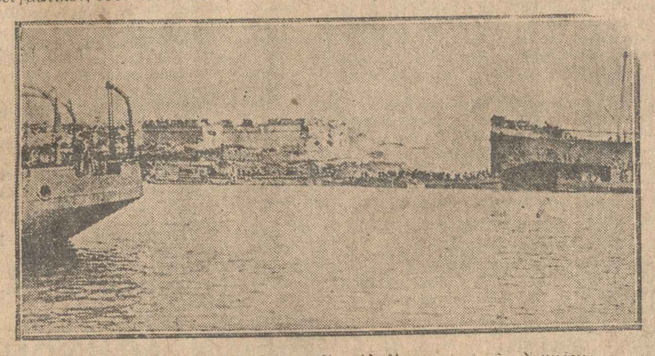

Ἡ κατάληψις τοῦ φρουρίου τοῦ Σεντὴλ Μπαχρ ὑπὸ τῶν Συμμάχων

Πῶς ἡ μεγάλη αὐτὴ ἐθνικὴ πολιτικὴ τῆς Ἑλλάδος, ἡ ἀναγκαία πολιτική, τὴν ὁποίαν ὁμοθύμως ἀπεδέχετο ὅλη ἡ Ἑλλάς, ἡ πολιτικὴ τῆς σαφηνείας καὶ τῆς ἐντιμότητος, ἡ βασιζομένη ἐπὶ τῆς ἀρχῆς, ὅτι ἔδει νὰ διατηρηθῇ ἡ Μακεδονία ἑλληνική, δρόμος πρὸς τὸ Βυζάντιον, πῶς ἐγκαταλείφθη ἀποτόμως, ἐλαφρᾷ τῇ καρδίᾳ, τὸν Ἰανουάριον τοῦ 1915;

Δὲν ὀφείλεται εἰς τὸν Βασιλέα Κωνσταντῖνον τοῦτο.

Ἂς προσπαθήσωμεν νὰ ἐξηγήσωμεν τὸ πρᾶγμα, ἂν ὄχι διὰ τῶν ἐγγράφων, τὰ ὁποῖα δὲν ἔχομεν ἀκόμη ὅλα εἰς χεῖράς μας, τοὐλάχιστον διὰ τῶν γνωστῶν γεγονότων.

Κατὰ τὴν διάρκειαν τοῦ χειμῶνος 1914—1915 ἡ Ρωσσία ἤρχισε νὰ ὑφίσταται ἀτυχίας ἐπὶ τοῦ αὐστρογερμανικοῦ μετώπου. Ἀπαρχὴ τῶν δοκιμασιῶν της, διότι τὸ ἔτος 1915 ἔμελλε νὰ εἶναι τρομερὸν δι' αὐτήν.

Καλὴ πολιτικὴ ἦτο νὰ ἐπωφεληθῇ κανεὶς τῶν στενοχωριῶν της.

Ἐμαθον τότε ἐν Περουπόλει ὅτι ἀνεπτύσσετο δραστηρία ἀνταλλαγὴ ἀπόψεων μεταξὺ Ἑλλάδος, Βουλγαρίας καὶ Ρουμανίας διὰ τὸν προσεχῆ διακανονισμὸν τοῦ ζητήματος τῶν Στενῶν (τῶν Δαρδανελλίων): ἡ Βουλγαρία θὰ ἐλάμβανε τὴν Θράκην μέχρι τῶν ἀκτῶν τῆς Προποντίδος· ἡ Ἑλλὰς τὰς δεσποζούσας τῆς εἰσόδου τῶν Στενῶν νήσους καὶ θὰ ὠχύρωνε ἀπὸ συμφώνου μετὰ τῆς Ρουμανίας τὴν ἐλευθερίαν τῶν Στενῶν, ὅπως περίπου ἡ ἐλευθερία τῆς ναυσιπλοΐας εἰς τὸν Δούναβιν. Εἰς διπλωμάτης, ὑψηλὴν κατέχων θέσιν, ἔλεγεν ἐπὶ τοῦ προκειμένου: «...δὲν θὰ ἐξεπλήττομην ἂν ἐμάνθανον ὅτι ἕνας συνδυασμὸς αὐτοῦ τοῦ εἴδους ἐπενοήθη ἀπὸ τὴν τολμηρὰν διάνοιαν τοῦ κ. Βενιζέλου.» Σημειοῦμεν, ἐν παρόδῳ, ὅτι ἕνας συνδυασμὸς αὐτοῦ τοῦ εἴδους θὰ ἔφερε τοὺς Βουλγάρους πρὸ τῶν θυρῶν τῆς Κωνσταντινουπόλεως.

Ἐν πάσῃ περιπτώσει, ὁ Κ. Ζαζόνωφ, ὑπουργὸς τῶν Ἐξωτερικῶν τῆς Ρωσσίας, ἐζήτησεν ἐξηγήσεις ἀπὸ τὴν Ἑλληνικὴν Κυβέρνησιν. Ὁ κ. Βενιζέλος τὰ νικὴν Κυβέρνησιν. Ὁ κ. Βενιζέλος τὰ νικὴν Κυβέρνησιν. Ὁ κ. Βενιζέλος τὰ ἠρνήθη ὅλα καὶ ἐδήλωσεν ἐπισήμως πρὸς τὴν Πετρούπολιν ὅτι ἡ Ἑλλὰς ἀνεγνώριζε τὰ μείζονα συμφέροντα τῆς Ρωσσίας εἰς τὸ ζήτημα τῶν Στενῶν καὶ οὐ

Η ΠΡΩΪΑ
ΗΜΕΡΗΣΙΑ ΕΦΗΜΕΡΙΣ ΕΝ ΑΘΗΝΑΙΣ

Νέαν αί ἔγτυποι ἀπεδείξεις πληρωμῆς αἱ σῴζουσι τὰς ἐπιγραφὰς τῶν κ. κ. Δημ. Χαλικιᾶ ἢ Ἐμμ. Περτινὰξ καὶ τὴν ρηθεῖσαν τῆς ἀφημερίδος, εἶναι γνήσιοι. Οἱαδήποτε ἄλλη ἀπόδειξις, ὡς καὶ ἔντυποι τοιοῦτοι ἄνευ τῆς ὑπογραφῆς τῶν ἀνωτέρω δὲν ἀναγνωρίζονται.

Κ. Διεθρώπη 50 χιλιάδες ἀρκτικὰς—ἐάν σον ἔτο τὸ σκύφος.

ΑΠΟ ΠΡΩΪΑΣ ΕΙΣ ΠΡΩΪΑΝ

Μὶς Ἔρως

Μέσα εἰς τὰς τόσας «Μὶς» ποὺ ἐκλέγονται καθημερινῶς εἰς ὅλον τὸν κόσμον, ἡ «Μὶς Ἑσπερία», ἡ «Μὶς Ἔρως», ἡ γυναῖκα ποὺ ἀγαπᾷ καλύτερα ἢ ἡ γυναῖκα ποὺ ἀγαπᾶται καλύτερα. Ποιὰ ἀπὸ τὰς δύο εἶναι ἡ εὐτυχεστέρα; Ἡ «Μὶς Ἔρως» ἢ ἡ «Μὶς Ἑσπερία»; Ἡ ἐρωτικὴ καλλονὴ ἢ ἡ γυναῖκα ποὺ ἀγαπᾶται καλύτερα; Ποιὰ ἀπὸ τὰς δύο ἔχει τὴν μεγαλυτέραν ἐπιθυμίαν νὰ γίνῃ «Μὶς Ἑλλὰς» καὶ ποιὰ ἀπὸ τὰς «Μὶς Ἑλλάδας» ἔχει τὴν μεγαλυτέραν ἐπιθυμίαν νὰ γίνῃ «Μὶς Ἔρως»;

Μὲ τὸ ζήτημα τῆς ζηλοτυπίας ἐφάνη ὅτι ἀσχολήθησαν τὰ ἑλληνικὰ δικαστήρια κατὰ τὰ τελευταῖα ἔτη. Ἀλλὰ ἐκεῖ ἐπρόκειτο περὶ ἁπλῶν καὶ ἀπλουστάτων ἀνθρώπων, αὐτῶν ποὺ ἀποτελοῦν τὸ σύστημα τῆς Ἑλληνικῆς κοινωνίας. Μιᾶς κοινωνίας ποὺ δὲν ἐπιτρέπει τὴν ἐκδήλωσιν τῶν ἰδιοτροπιῶν τῆς ἀνωτέρας τάξεως.

Ἐρωτᾶτε τὸν Παπαϊωάννου ἢ τὸν Ἀναστασόπουλον ἢ τὸν Ἀποστολόπουλον ἂν ἔχουν ἀκούσει ποτὲ καὶ ἕνα ζήτημα ζηλοτυπίας. Ἐρωτᾶτε τὸν Ἀλέξανδρον Παπαδιαμάντην ἢ τὸν Ἀλέξανδρον Μωραϊτίδην ἢ τὸν Ἀλέξανδρον Μωραλῆν ἂν ἔχουν ἀκούσει ποτὲ καὶ ἕνα ζήτημα ζηλοτυπίας. Ἐρωτᾶτε τὸν Ἀλέξανδρον Δουμᾶν ἢ τὸν Ἀλέξανδρον Δουμᾶν τὸν υἱὸν ἂν ἔχουν ἀκούσει ποτὲ καὶ ἕνα ζήτημα ζηλοτυπίας. Ἐρωτᾶτε τὸν Ἀλέξανδρον Ντυμᾶ ἢ τὸν Ἀλέξανδρον Ντυμᾶ τὸν υἱὸν ἂν ἔχουν ἀκούσει ποτὲ καὶ ἕνα ζήτημα ζηλοτυπίας. Ἐρωτᾶτε τὸν Ἀλέξανδρον Δουμᾶν τὸν πατέρα ἂν ἔχουν ἀκούσει ποτὲ καὶ ἕνα ζήτημα ζηλοτυπίας. Ἐρωτᾶτε τὸν Ἀλέξανδρον Δουμᾶν τὸν πατέρα ἂν ἔχουν ἀκούσει ποτὲ καὶ ἕνα ζήτημα ζηλοτυπίας. Ἐρωτᾶτε τὸν Ἀλέξανδρον Δουμᾶν τὸν πατέρα ἂν ἔχουν ἀκούσει ποτὲ καὶ ἕνα ζήτημα ζηλοτυπίας.

Ἐρωτᾶτε τὸν Ἀλέξανδρον Δουμᾶν τὸν πατέρα ἂν ἔχουν ἀκούσει ποτὲ καὶ ἕνα ζήτημα ζηλοτυπίας. Ἐρωτᾶτε τὸν Ἀλέξανδρον Δουμᾶν τὸν πατέρα ἂν ἔχουν ἀκούσει ποτὲ καὶ ἕνα ζήτημα ζηλοτυπίας. Ἐρωτᾶτε τὸν Ἀλέξανδρον Δουμᾶν τὸν πατέρα ἂν ἔχουν ἀκούσει ποτὲ καὶ ἕνα ζήτημα ζηλοτυπίας. Ἐρωτᾶτε τὸν Ἀλέξανδρον Δουμᾶν τὸν πατέρα ἂν ἔχουν ἀκούσει ποτὲ καὶ ἕνα ζήτημα ζηλοτυπίας.

Ἐρωτᾶτε τὸν Ἀλέξανδρον Δουμᾶν τὸν πατέρα ἂν ἔχουν ἀκούσει ποτὲ καὶ ἕνα ζήτημα ζηλοτυπίας. Ἐρωτᾶτε τὸν Ἀλέξανδρον Δουμᾶν τὸν πατέρα ἂν ἔχουν ἀκούσει ποτὲ καὶ ἕνα ζήτημα ζηλοτυπίας. Ἐρωτᾶτε τὸν Ἀλέξανδρον Δουμᾶν τὸν πατέρα ἂν ἔχουν ἀκούσει ποτὲ καὶ ἕνα ζήτημα ζηλοτυπίας. Ἐρωτᾶτε τὸν Ἀλέξανδρον Δουμᾶν τὸν πατέρα ἂν ἔχουν ἀκούσει ποτὲ καὶ ἕνα ζήτημα ζηλοτυπίας.

Ἡ «Μὶς Ἑλλὰς» τοῦ 1930

Μία συνομιλία μὲ τὴν Δ)δα Διαμαράκου

Αἱ ἐντυπώσεις της ἀπὸ τὴν ἐκλογήν της

Ἡ «Μὶς Ἑλλὰς 1930» (δις Ἀλίκη Διαμαράκου)

Τὸν ἐλευτερον τίτλον τῆς «Μὶς Ἑλλάδος» κατεκτήσατο χθὲς καὶ ἡ μεσαιωνὶς, ἥτις τὸ 1918 ἐπῆρε τὸ δεύτερον βραβεῖον εἰς τὸν διαγωνισμὸν ἐκεῖνον. Ἡ δ. Ἀλίκη Διαμαράκου εἶναι ἀπὸ τὰς ἐπιζησάσας τῶν ἐκλογῶν τοῦ 1918 καὶ ἐπιβιώσασαν ἀπὸ τὰς ἀναρριχήσεις τῆς ἐποχῆς ἐκείνης. Ἐπὶ δώδεκα ὁλόκληρα ἔτη ἔμεινε ἡ μόνη ἐπιζήσασα ἀπὸ τὰς «Μὶς Ἑλλάδας» τοῦ 1918 καὶ ἐπὶ δώδεκα ὁλόκληρα ἔτη ἔμεινε ἡ μόνη ποὺ ἐπεθύμει νὰ ξαναγίνῃ «Μὶς Ἑλλάς».

Καὶ ἐξεπλήρωσε τὴν ἐπιθυμίαν της. Ἀπὸ τὸ πρωῒ ἐκάθητο ἀνυπόμονος εἰς τὸ σπίτι της καὶ ἀνέμενε τὸ τηλεφώνημα τῆς ἐπιτροπῆς. Ἐκτύπησε τὸ τηλέφωνον καὶ ἡ δ. Ἀλίκη ἔτρεξε νὰ ἀκούσῃ τὴν φωνὴν ἐκείνην ποὺ τὴν ἐκάλει εἰς τὴν ἀνάληψιν τῶν καθηκόντων της ὡς «Μὶς Ἑλλάς». Ἀλλὰ δὲν ἦτο ἡ φωνὴ ποὺ ἐπερίμενε. Ἦτο ἡ φωνὴ ἑνὸς φίλου ποὺ τὴν ἐρώτα νὰ πάῃ νὰ τὸν συναντήσῃ εἰς τὸ καφενεῖον.

Ὁ ἄγγελτης μὲς ἤφτασε δὲν ἔνι ἀλήθεια;

— Ναί.

Ὁ ἀκροατὴς μὲς ἔκρινε ἐμπιστευτικὸν καὶ ἔτρεξε νὰ μοῦ τὸ εἰπῇ.

Ἐπῆγε τὸ σπίτι μου καὶ ἐκτύπησε τὸ κουδούνι. Ἐκεῖ ἐμπρὸς ἐστέκοντο ἑκατοντάδες φίλοι καὶ γνωστοί. Ἐκεῖ ἐμπρὸς ἐστέκοντο καὶ ἑκατοντάδες ἄγνωστοι. Ἐκεῖ ἐμπρὸς ἐστέκοντο καὶ ἀρκετοὶ ἀπὸ τοὺς ἀνταγωνιστάς της. Ἐκεῖ ἐμπρὸς ἐστέκοντο καὶ ἀρκετοὶ ἀπὸ τοὺς ἀνταγωνιστὰς τῶν ἄλλων ἐτῶν

ΠΡΟΣΦΥΓΙΚΗ ΣΤΗΛΗ

ΗΠΟΛΙΤΙΚΗ

ΟΡΓΑΝΩΣΙΣ ΤΩΝ ΠΡΟΣΦΥΓΩΝ ΔΙΑ ΤΑ ΟΙΚΗΜΑΤΑ ΤΩΝ ΑΝΤΑΛΛΑΣΙΜΩΝ

Ὅς μέρος τῆς «Πολιτικῆς Προσφυγικῆς Ὀργανώσεως» ἔδρᾳ χθὲς ἡ συνέλευσις τῶν κατώχων ἀκινήτων.

«Ἡ μέση ἀστη» εἶπε ὁ πρόεδρος Προσφύγων κατωίκησις εἶναι ἕνα ἀπὸ τὰ σπουδαιότερα ζητήματα τῆς ἐπικαιρότητος ἐν τῷ «Ἑλεύθερῳ Βημάτι» ἐπὶ τοῦ κ. Δ. Ἠλίᾳ, σχετικῶς μὲ τὸ ζήτημα τῆς ἐθνότητος τοῦ Κράτους ἀνάγκη νὰ ἀντιλάβωμεν διὰ τὸ περιεχόμενον αὐτὸν δυναμικὸν χαρακτηρίζει ἡ ἀδιάκοπος ἐπιδίωξις τῆς ἀθήνησι ἐπιδιώξεως πρὸς τὴν ἀπορρόφησιν ὁμογενῶν στοιχείων ἐκ τῆς ἐπεκτεινομένης τοῦ Κράτους ἐπικρατείας. Ἡ ἐπιδίωξις αὕτη ἐπετεύχθη ἐν μέρει μόνον διὰ τὴν ἀπαίδευσιν διὰ τὸ περιορισμένον τῶν ἐπιστημονικῶν καὶ ἐπαγγελματικῶν ἐν τῇ ἐπικρατείᾳ ἐκπαιδευτηρίων καὶ διὰ τὴν ἀνεπάρκειαν

ΠΡΩΤΑ ΩΡΑ 5η

ΑΝΩΜΑΛΟΣ ΚΑΤΑΣΤΑΣΙΣ ΕΝ ΒΟΥΛΓΑΡΙΑ

ΒΕΒΑΙΑ Η ΚΥΒΕΡΝΗΤΙΚΗ ΜΕΤΑΒΟΛΗ

Ο ΤΣΑΓΚΩΦ ΕΝΑΝΤΙΟΝ ΤΟΥ ΛΙΑΠΤΣΕΦ

ΑΝΑΜΙΞΙΣ ΤΩΝ ΣΤΡΑΤΙΩΤΙΚΩΝ ΠΑΡΑΓΟΝΤΩΝ

ΣΟΦΙΑ, 27. (Τοῦ ἀνταποκριτοῦ μας).—Μετὰ τὴν ἐπάνοδον τοῦ Βασιλέως ἐνταῦθα, αἱ ἐφημερίδες συζητοῦν ἀπροκαλύπτως πλέον τὸ ἐνδεχόμενον τῶν κυβερνητικῶν μεταβολῶν αἵτινες κρίνονται ἐπιβεβλημέναι ἐκ τῆς σημερινῆς ἐπισφαλοῦς πολιτικῆς καταστάσεως.

Τὸ ζήτημα τίθεται ὡς πρὸς τὸ ἂν αἱ ἀντίπαλοι μερίδες, αἵτινες ἀπαρτίζουν τὸ ἐν τῇ ἀρχῇ κυβερνητικὸν συγκρότημα τῆς «Δημοκρατικῆς Ἑνώσεως», ἤτοι οἱ ὀπαδοὶ τοῦ Ταγγόφ καὶ οἱ ὀπαδοὶ τοῦ Λιάπτσεφ, θὰ κατορθώσουν νὰ συνεννοηθοῦν μεταξὺ των ὡς πρὸς τὸν τρόπον τοῦ ἀνασχηματισμοῦ τῆς κυβερνήσεως. Ἐν περιπτώσει μὴ ἐπιτεύξεως συμφωνίας, προβλέπεται ὅτι ὁ σημερινὸς πρωθυπουργὸς κ. Λιαπτσεφ θὰ ὑποχρεωθῇ νὰ ὑποχωρήσῃ ἐνώπιον τοῦ νέου συνδυασμοῦ ὅστις θὰ γίνῃ διὰ τὸν σχηματισμὸν τῆς διαδόχου κυβερνήσεως.

Ὁ ὑπουργὸς τῆς Ἐργασίας κ. Μπεμπετσέφσκυ ὑπέβαλεν ἤδη εἰς τὸν κ. Λιάπτσεφ τὴν παραίτησίν του, ἐπισης δὲ καὶ ὁ ὑπουργὸς τῆς Παιδείας κ. Ναϊντενόφ ἔθεσε τὸ χαρτοφυλάκιόν του εἰς τὴν διάθεσιν τοῦ πρωθυπουργοῦ πρὸς τὸν σκοπὸν ὅπως διευκολύνῃ τοῦτον, εἰς τὸν διακανονισμὸν τῆς ἀναμενομένης πολιτικῆς κρίσεως.

Ὁ κ. Λιάπτσεφ, ἀσθενὴς ἀπό τινων ἡμερῶν, ἀνέβαλε τὴν συζήτησιν ἐπὶ τῆς καταστάσεως, μὴ ἐπιθυμῶν νὰ γίνῃ ἔναρξις αὐτῆς πρὸ τῆς ἐπιφοιτήσεως τοῦ πρωτοκόλλου τῆς Χάγης διὰ τὰς ἐπανορθώσεις. Ἐν τῷ μεταξύ, ἐξ ὡρισμένων ἀκριτομυθιῶν ἤχθη εἰς τὴν δημοσιότητα ἡ πληροφορία περὶ μυστικοῦ ταξειδίου εἰς Ρώμην δύο βουλευτῶν ἀνηκόντων εἰς τὴν μᾶλλον ἀντιταγγοφικὴν μερίδα τῆς κυβερνητικῆς πλειοψηφίας. Οἱ βουλευταὶ οὗτοι μετέβησαν εἰς Ρώμην διὰ νὰ ἐπιτύχουν τὴν ἐπάνοδον τοῦ πρώην ὑπουργοῦ τῶν Στρατιωτικῶν στρατηγοῦ Βενλκωφ εἰς Σόφιαν, πρὸς τὸν σκοπὸν ὅπως τεθῇ οὕτως ἐπὶ κεφαλῆς τοῦ ἀγῶνος ἐναντίον τῶν πολιτικῶν καὶ στρατιωτικῶν ὀπαδῶν τοῦ ἀντιπάλου του προέδρου τῆς Σοβράνιε κ. Ταγγόφ, ὅστις προετοιμάζεται ν' ἀνατρέψῃ τὸν Λιάπτσεφ ἢ νὰ τοῦ ἐπιβάλῃ, τελλάχιστον, τοὺς ὅρους του.

Περὶ τοῦ ταξειδίου τούτου, οἱ καλῶς πληροφορημένοι κύκλοι παρέχουν τὴν πληροφορίαν ὅτι οἱ δύο βουλευταὶ προσέφεραν εἰς τὸν στρατηγὸν Βουλκωφ εἴτε τὴν προεδρίαν τῆς Κυβερνήσεως, εἴτε τὸ ὑπουργεῖον τῶν Στρατιωτικῶν. Ὁ κ. Βουλκωφ ἀπέκρυεσεν ἀμφοτέρας τὰς προτάσεις, ἐδέχθη ὅμως νὰ ἐπανέλθῃ εἰς τὴν πολιτικὴν σκηνὴν ὑπὸ τὸν ὅρον νὰ ἱδρυθῇ πρὸς χάριν του ἡ θέσις τοῦ γενικοῦ ἐπιθεωρητοῦ τοῦ στρατοῦ, ἡ ὁποία θὰ τοῦ ἔδιδε τὴν οὐσιαστικὴν κυριαρχίαν τοῦ ὑπουργείου τῶν Στρατιωτικῶν ὡς καὶ τῆς ὅλης καταστάσεως ἄνευ μεταβολῆς τινὸς τῆς συνταγματικῆς τάξεως. Αἱ προθέσεις αὐτοῦ τοῦ κ. Βουλκωφ, γνωσθεῖσαι, προεκάλεσαν τὴν ἐξέγερσιν τῶν στρατιωτικῶν καὶ πολιτικῶν ἀντιπάλων του, πρὸς κατευνασμὸν τῶν ὁποίων ὁ νῦν ὑπουργὸς τῶν Στρατιωτικῶν κ. Μπακιρτζῆεφ προέβη εἰς δηλώσεις, τονίζων ὅτι 8' ἀντεστάσσετο ἐνεργῶς κατὰ πάσης παρομοίας προσπαθείας. Ἀφ' ἑτέρου, ὑπὸ τοῦ πεῤιβάλλοντος τοῦ πρωθυπουργοῦ δηλοῦται ὅτι οἱ ἐν λόγῳ βουλευταὶ, μολονότι ἀνήκοντες εἰς τὴν μερίδα τῶν ὀπαδῶν τοῦ κ. Λιάπτσεφ, ἐνήργησαν ἐν προκειμένῳ ἐξ ἰδίας πρωτοβουλίας καὶ δι' ἴδιον λογαριασμόν, χωρὶς νὰ ἔχουν τὴν συγκατάθεσιν τῶν συναδέλφων των οὔτε διὰ τὸ εἰς Ρώμην ταξείδιόν των, οὔτε διὰ τὰς προτάσεις εἰς ἃς προέβησαν.

Ἡ κρατοῦσα πεποίθησις εἶναι ὅτι ἡ διέξοδος τῆς τόσον ἐπισφαλοῦς καταστάσεως ταύτης εὑρίσκεται εἰς χεῖρας τοῦ Βασιλέως, τοῦ ὁποίου πάντες, καὶ κυβερνητικοὶ καὶ ἀντιπολιτευόμενοι, ἀναμένουν τὴν ἀπόφασιν.

Η ΧΘΕΣΙΝΗ ΚΛΗΡΩΣΙΣ ΤΟΥ ΛΑΪΚΟΥ ΛΑΧΕΙΟΥ

ΟΙ ΚΕΡΔΙΣΑΝΤΕΣ ΑΡΙΘΜΟΙ

Ἐνηργήθη χθὲς ἡ πρώτη κλήρωσις τοῦ Λαϊκοῦ Λαχείου τοῦ Στόλου, τὸ ὁποῖον ὡς γνωστόν, ἠδη διαχειρίζεται τὸ Κράτος. Ἐκ τῆς κληρωτίδος ἐξῆχθησαν οἱ κάτωθι ἀριθμοί, κερδίζοντες ἕκαστος τὰ ἔναντι αὐτῶν σημειούμενα ποσά:

84480	100.000
78138	60.000
94368	30.000
71053	20.000
1493	10.000

Ἀνὰ 9 χιλιάδας δραχμὰς κερδίζουν οἱ ἑξῆς ἀριθμοί :

98375, 52373, 22574, 19385, 42439.

Ἀνὰ 8 χιλιάδας δραχμὰς κερδίζουν οἱ ἑξῆς ἀριθμοί :

59468, 55077, 7012, 72317, 35563.

Ἀνὰ 5 χιλιάδας δραχμὰς κερδίζουν οἱ ἑξῆς ἀριθμοί :

52455, 69116, 90965, 29912, 26537.

Ἀνὰ 4 χιλιάδας δραχμὰς κερδίζουν οἱ ἑξῆς ἀριθμοί :

48936, 71028, 179, 64603, 16836.

Ἀνὰ χιλίας δραχμὰς κερδίζουν οἱ ἑξῆς ἀριθμοί :

39681, 47885, 34983, 70359, 2181, 95757, 98515, 96040, 71080, 5070, 80871, 54770, 21294, 89449, 89759, 61291, 23034, 45949, 58504, 41498, 46418, 99907, 67479, 26596, 17297, 22974, 43140, 39488, 59398, 96012, 43272, 8603, 51939, 22336, 2429, 9063, 39827, 9411, 39015, 85972, 64681, 90120, 79650, 71235, 40431, 1727, 34871, 48131, 13851, 93519, 90196, 18100, 98141, 56598, 3343, 53317, 93035, 78287, 45763, 70378, 14016, 35292, 59307, 44800, 69106, 41280, 46882, 18075, 10059, 25160, 14727, 36880, 30180, 21223, 40216.

Ἐπίσης κερδίζουν ἀνὰ 200 δραχμὰς οἱ λήγοντες εἰς 80 καὶ 38.

ΕΠΑΥΣΑΝ ΟΙ ΣΕΙΣΜΟΙ ΤΩΝ ΨΑΡΡΩΝ

Τὰ πρὸς τὸ ὑπουργεῖον τῶν Ἐσωτερικῶν τηλεγραφήματα καὶ αἱ χθεσιναὶ ἀνακοινώσεις τοῦ Ἀστεροσκοπείου βεβαιοῦν ὅτι οἱ σεισμοὶ τῶν Ψαρῶν κατέπαυσαν ἀπὸ τῶν πρωινῶν ὡρῶν τῆς Κυριακῆς. Ἐστάλησαν χθὲς 100 χιλιάδες δραχμῶν. Ἐπίσης μετέβησαν εἰς Ψαρὰ ὁ διευθυντὴς τοῦ Ἀστεροσκοπείου κ. Κρητικὸς καὶ ὁ γεωλόγος κ. Γεωργαλᾶς.

ΕΠΙΒΡΑΔΥΝΟΝΤΑΙ ΑΙ ΣΥΝΟΜΙΛΙΑΙ ΕΝ ΑΓΚΥΡΑ

ΑΝΘΕΛΛΗΝΙΚΑ ΜΕΤΡΑ

ΠΕΡΑΝ, 27. (Τοῦ ἀνταποκριτοῦ μας).—Κατὰ ληφθείσας πληροφορίας ἐξ Ἀγκύρας, ὁ ὑπουργὸς τῶν Ἐξωτερικῶν Τεβφὶκ Ρουσδῆ βέης πρόκειται νὰ ἐκδώσῃ εἰς τὴν ἐπὶ τῶν ἐξωτερικῶν κοινοβουλευτικὴν ἐπιτροπὴν τῆς Ἐθνοσυνελεύσεως τὴν πορείαν τῶν ἑλληνοτουρκικῶν συμφωνιῶν.

Κατὰ τὰς αὐτὰς πληροφορίας, ἀντιτιθεμένας πρὸς ὅσα ἀνέγραψεν ὁ τουρκικὸς Τύπος ὅτι κατηρτίσθη ἤδη τὸ σχέδιον τῆς ἑλληνοτουρκικῆς συμφωνίας, αἱ συνεννοήσεις συνεχίζόμεναι θὰ παρατα θοῦν εἰσέτι ἐπ' ὀλίγον.

Ἡ «Ἀκσάμ» διατυπώνει ὑποψίας ὅτι ἡ ἑλληνικὴ κυβέρνησις προτίθεται νὰ δημιουργήσῃ νέα ζητήματα. Ἐν τῷ μεταξὺ ὁ τουρκικὸς Τύπος ἀναγράφει πληροφορίας καθ' ἃς πρόκειται νὰ διορισθοῦν Τοῦρκοι διευθυνταὶ εἰς τὰς ἑλληνικὰς σχολάς.

Πάντες οἱ χρηματισταί, Ἕλληνες ὑπήκοοι, ἐπαυθησαν ὑπὸ τῶν τουρκικῶν ἀρχῶν. Ἡ ἐνέργεια αὐτὴ ἀντιτίθεται πρὸς τὰς σαφεῖς διατάξεις τῆς Συνθήκης τῆς Λωζάννης.

Η ΑΜΕΡΙΚΗ ΘΕΛΕΙ ΝΑ ΣΥΜΜΕΤΑΣΧΗ

ΕΙΣ ΤΟ ΜΕΣΟΓΕΙΑΚΟΝ ΣΥΜΦΩΝΟΝ

ΛΟΝΔΙΝΟΝ 27. (Τοῦ ἀνταποκριτοῦ μας) — Ὁ «Μάντσεστερ Γκουάρντιαν» πληροφορεῖται ἐξ ἐγκύρου πηγῆς, ὅτι ἡ ἀμερικανικὴ ἀντιπροσωπεία παρὰ τῇ Ναντικῇ Διασκέψει τοῦ Λονδίνου εἶνε διατεθειμένη νὰ συζητήσῃ τὴν συμμετοχὴν τῶν Ἡν. Πολιτειῶν εἰς τὸ Μεσογειακὸν Σύμφωνον, τὸ ὁποῖον πρόκειται νὰ καθορίσῃ τὴν ἀμοιβαίαν συμβολὴν ἢ τὴν προσφυγὴν εἰς διάσκεψιν ἐν περιπτώσει κινδύνου διασαλεύσεως τῆς τοπικῆς εἰρήνης, εἰς τὴν Μεσόγειον. Τὸ Μεσογειακὸν σύμφωνον θὰ εἶνε ὁμοιότυπον πρὸς τὸ Ἀγγλο - Ἰαπωνο - Γαλλο - Ἀμερικανικὸν, τὸ ἀφορῶν τὸν Εἰρηνικὸν Ὠκεανόν.

Ἡ ἐφημερὶς παρατηρεῖ ὅτι ἡ προσχώρησις τῶν Ἀμερικανῶν δὲν παραβιάζει τὸ δόγμα τοῦ Μονρόε, μολονότι σημαίνει καταφανῶς τὴν προσθήκην καὶ τοῦ Ἀμερικανικοῦ κύρους εἰς τὰς εἰρηνιστικὰς προσπαθείας τῆς Εὐρώπης.

Προστίθεται ὅτι ἡ Ἀμερικὴ εὐνοεῖ τὴν συμμετοχὴν εἰς τὸ σύμφωνον τῆς Ἱσπανίας, τῆς Ἑλλάδος, τῆς Τουρκίας καὶ τῆς Σερβίας.

ΥΠΕΡΕΥΑΙΣΘΗΤΟΣ ΜΑΘΗΤΗΣ

Εἰς τὸν Πειραιᾶ ἀπεπειράθη ν' αὐτοκτονήσῃ λαβὼν μεγάλην δόσιν κινίνης ὁ Ἐμ. Λορεντζάκης, μαθητὴς ἐτῶν 21 ἐκ Κρήτης, διότι εἶχε σχηματίσει τὴν γνώμην ὅτι θ' ἀπερρίπτετο κατὰ τὰς ἐξετάσεις.

ΑΙ ΤΕΛΕΥΤΑΙΑΙ ΕΙΔΗΣΕΙΣ ΤΗΣ ΝΥΚΤΟΣ

Η ΑΓΟΡΕΥΣΙΣ ΤΟΥ κ. ΒΕΝΙΖΕΛΟΥ ΕΝ ΤΗ ΒΟΥΛΗ ΕΠΙ ΤΟΥ ΤΕΛΙΚΟΥ ΔΙΑΚΑΝΟΝΙΣΜΟΥ ΤΩΝ ΕΠΑΝΟΡΘΩΣΕΩΝ

ΩΜΙΛΗΣΕ ΠΕΡΙ ΔΗΜΑΓΩΓΙΑΣ ΚΑΙ ΚΑΠΗΛΕΙΑΣ ΤΟΥ ΤΥΠΟΥ

(Συνέχεια ἐκ τῆς 5ης σελίδος)

Ἡ πρώτη συνάντησις ἔφερε τὴν διατύπωσιν τῆς ἐξῆς προτάσεως ἐκ μέρους τῶν ἀντιπροσώπων τῶν Μεγάλων Δυνάμεων, ὅτι ἡ γαλλικὴ Κυβέρνησις θὰ ἦτο διατεθειμένη νὰ παραιτηθῇ τοῦ ὑπολοίπου τῶν πιστώσεών της, τὸ ὁποῖον διεξεδίκει ὅτι εἶχε λαμβάνειν, νὰ παραιτηθῇ αὐτὴ ὑπὲρ τῆς Ἑλλάδος, ὑπὸ ὅρους τοὺς ὁποίους δὲν ἔχω ἀνάγκην νὰ μνημονεύσω. Ἐννοεῖται ποία ὑπῆρξεν ἡ ἀπογοήτευσίς μας ὅταν εἴδαμεν ὅτι αὐτὸ ἦτο τὸ προτεινόμενον, νὰ παραιτηθοῦν ἁπλῶς τῆς περαιτέρω ἀξιώσεως τοῦ νὰ μᾶς ζητοῦν 178 ἑκατομμύρια χρυσᾶ φράγκα. Ἐζήτησα λοιπὸν νὰ ἴδω τοὺς ἀντιπροσώπους πρωτίστως τῆς γαλλικῆς ἀποστολῆς διότι τὸ ζήτημα κυρίως μετ' αὐτῶν ἔμελλε νὰ διεξαχθῇ, τὸ μεγαλύτερον μέρος τῶν ἀξιουμένων δικαιωμάτων μας ἐστηρίζετο ἐπὶ τῆς διαφωνίας τῶν ἀντιλήψεων διὰ τὰ χρέη μετὰ τῆς Γαλλίας. Καὶ ἐζήτησα νὰ ἴδω τὸν κ. Σερὸν καὶ τὸν κ. Δουσέρ, οἱ ὁποῖοι μὲ ἐδέχθησαν προθύμως, μὲ ἤκουσαν μετὰ πολλῆς προσοχῆς καὶ ἐζήτουν νὰ μάθουν ποῖαι εἶνε ἀκριβῶς αἱ ἀπαιτήσεις τὰς ὁποίας ἔχω ὅταν λέγω ὅτι πρέπει νὰ μᾶς δώσουν ὅ,τι χρειάζεται διὰ νὰ πληρώσωμεν καὶ καλύψωμεν τὰ πολεμικά μας χρέη ἀνεξαρτήτως τοῦ ποσοῦ τὸ ὁποῖον θὰ ἐλαμβάνομεν ἀπὸ τὰς ἐπανορθώσεις (ρεπαρασιόν). Εἶπομεν λοιπὸν ὅτι ἐκεῖνο τὸ ὁποῖον ἐζήτουν νὰ μοῦ δοθῇ εἶνε τοῦτο, πρῶτον 70000 λίρες κατ' ἔτος αἱ ὁποῖαι λείπουν ἀπὸ τὸ Πλὰν Γιούγκ διὰ νὰ καλυφθῇ ἐντελῶς τὸ χρέος μας πρὸς τὴν Ἀγγλίαν, ὡς καὶ τὸ χρέος μας πρὸς τὴν ἀμερικανικὴν Κυβέρνησιν.

Ἐζήτουν ἀκόμη νὰ μοῦ δοθῇ ἕνα ποσὸν μεγάλο, τὸ ὁποῖον τὴν πρώτην φορὰν ὑπελόγισα ἀνερχόμενον εἰς 5[illegible]0.000 λίρας διὰ νὰ καλυφθῶμεν ὅσον ἀφορᾷ τὸ χρέος τῆς Γαλλίας πρὸς τὴν Ἐθνικὴν Τράπεζαν τὸ ὁποῖον ἀπεσβέσθη δια συνηθισμοῦ, διότι, ὅπως ὑποστηρίξον, δὲν ἦτο δίκαιον τὸ χρέος τοῦτο, τὸ καθαρῶς πολεμικόν, πρὸς τὴν Γαλλίαν, νὰ πληρωθῇ διὰ χρημάτων ἰδιωτικοῦ καταστήματος εἰς βαρος τῆς Τραπέζης. Βέβαια δὲν ἐπληρώθη. Ἀλλ' ἀδιάφορον. Δὲν ἦτο δυνατὸν διὰ χρημάτων ἑλληνικῶν νὰ πληρωθῇ τὸ πολεμικὸν τοῦτο χρέος. Τελευταῖον ἐζήτησα νὰ μᾶς δοθοῦν τὰ ἀναγκαῖα ποσὰ διὰ νὰ καλυφθῇ τὸ ποσὸν τὸ ὁποῖον εἶχεν ἐπιδικάσει καὶ τὸ ὁποῖον ἔμελλε νὰ ἐπιδικάσῃ εἰς πολίτας "Ελληνας τὸ ἐν Παρισίοις Μικτὸν Ἑλληνογερμανικὸν Δικαστήριον διὰ τὰς ζημίας τὰς ὁποίας ὑπέστησαν οἱ πολῖται "Ελληνες πρὸ τῆς εἰσόδου τῆς Ἑλλάδος εἰς τὸν πόλεμον. Οἱ κ. κ. Σερρὸν καὶ Δουσέρ μοῦ ἐδήλωσαν ἀμέσως ὅτι τὸ πρῶτον κονδύλιον τὸ ὁποῖον ζητῶ εἶνε ἀπολύτως δίκαιον καὶ τὸ δέχονται ἄνευ συζητήσεως. Εἶπαν: Κύριε Βενιζέλε, δὲν ἠξεύραμεν τὶ εἶνε δίκαιον καὶ τὶ ἱστορικὸν εἰς αὐτά, τὰ ὁποῖα λέγεις. Διαφορούμεν διὰ τοὺς λόγους οἱ ὁποῖοι ἠναγκάσαν τὴν ἀμερικανικὴν κυβέρνησιν νὰ σᾶς δώσῃ τὸ δάνειον τοῦτο ὑπὸ τοὺς καλοὺς αὐτοὺς ὅρους.

Ἐννοεῖτε, ὅτι καίτοι δὲν ὑπεκύψαμεν ἀμέσως —διότι πράγματι ἡ οὐσία τῶν πραγμάτων εἶνε ὅτι τὸ χρέος αὐτὸ ἀνήκει εἰς ἐκείνα τὰ χρέη— καίτοι δὲν ὑπεκύψαμεν, λέγω, ἀμέσως ἠναγκάσθημεν νὰ ὑποκύψωμεν μετὰ συζητήσεις αἱ ὁποῖαι ἐγένοντο μὲ ὅλην τὴν καλὴν πίστιν ἐκατέρωθεν. Ἐδήλωσα δὲ τελικῶς ὅτι ἀποσύρω τὴν ἀπαίτησιν.

Εἰς τὸ σημεῖον τοῦτο διακόπτεται ἡ συνεδρίασις διὰ 10 λεπτά.

ΜΕΤΑ ΤΗΝ ΔΙΑΚΟΠΗΝ

Ε. ΒΕΝΙΖΕΛΟΣ. Εἶχον εἴπῃ λοιπόν, κ. βουλευταί, ὅτι οἱ συνομιληταί μου ἐσπευσαν ν' ἀποδεχθοῦν τὸ πρῶτον κεφάλαιον τῶν αἰτήσεών μου μέχρι τῶν 70.000 λιρῶν πρὸς ὁλοσχερῆ κάλυψιν τῶν χρεῶν πρὸς τὴν Ἀμερικὴν καὶ τὴν Γαλλίαν, ὅτι ἀπέρριψαν ἐπίσης ἰσχυρῶς τὴν δευτέραν ἀξίωσιν, τὴν ἀφορῶσαν τὸ β' τμῆμα τοῦ ἀμερικανικοῦ δανείου. "Οσον ἀφορᾷ τὴν ἀξίωσίν μας νὰ καλυφθῶμεν διὰ τὰς ἀπαιτήσεις τῶν Ἑλλήνων ὑπηκόων, ὑπεσχέθησαν ὅτι θὰ προσπαθήσουν νὰ μᾶς δώσουν ἱκανοποίησιν, παρατηροῦντες μόνον τοῦτο, ὅτι πρῶτον μὲν δὲν γνωρίζομεν τὸ ὅλον ποσόν, εἰς τὸ ὁποῖον ἀνέρχονται αἱ ἀποζημιώσεις αὐταί, καὶ β', ὅτι δὲν ἐπιτρέπεται νὰ ἔχωμεν τὴν ἀξίωσιν ὅπως τὰ ποσὰ τὰ ἐπιδικασθέντα πληρωθῶσιν εἰς τὸ ἀκέραιον, καθ' ἣν στιγμὴν ὅλα τὰ ἄλλα χρέη τὰ πολεμικὰ πληρώνονται ἠλαττωμένα εἰς μίαν ἀξίαν περίπου 35 ο)ο ἐπὶ τῆς ὀνομαστικῆς των ἀξίας. Χωρὶς ν' ἀποδεχθῶμεν τὴν αἴτησιν ταύτην ἐπεφυλάχθημεν νὰ ἐξετάσωμεν τὸ ζήτημα. "Οσον ἀφορᾷ τὴν κάλυψιν διὰ τὸ χρέος τῆς γαλλικῆς κυβερνήσεως πρὸς τὴν Ἐθνικὴν Τραπεζαν, τὸ ὁποῖον ἐχρησιμευσεν ὡς μερικὴ πληρωμὴ τοῦ χρέους μας πρὸς τὴν γαλλικὴν κυβέρνησιν, οἱ Γάλλοι ἐδέχθησαν νὰ περιορίσουν τὴν ἀξίωσίν των ἐπὶ τοῦ ὑπολοίπου τῆς πιστώσεώς των, τὴν ὁποίαν ἀνεβίβαζον εἰς 178 ἑκατομμύρια εἰς μίαν ἐτησίαν μέσην δόσιν 506.000 μάρκων χρυσῶν ἐπὶ 37 ἔτη καὶ ὑπὸ τὸν ὅρον αὐτὸν ἀνελάμβαναν νὰ μᾶς ὑποστηρίξουν, ὅπως ἐκ τῶν μὴ γερμανικῶν ἐπανορθώσεων, δηλαδὴ ἐκ τῶν ἀνατολικῶν ἐπανορθώσεων καὶ τῶν ἄλλων πιστώσεων τῆς ἐπιτροπῆς τῶν ἀποζημιώσεων ἐξευρεθῇ ὑπὲρ ἡμῶν ποσὸν 7.539.000 μάρκων δηλαδὴ 377.000 λιρῶν κατ' ἔτος, ἐκ τῶν ὁποίων θὰ ἐδαπάνα τὰς 25.000, θὰ ἔδιδεν ὡς ὑπόλοιπον τοῦ ἀξιουμένου χρέους, τὸ δὲ ἐπιλοιπον θὰ ἔμενεν εἰς ἡμᾶς διὰ νὰ καλυφθῶμεν διὰ τὴν ζημίαν, τὴν ὁποίαν ὑπέστημεν ἐκ τοῦ γεγονότος, ὅτι αἱ πιστώσεις τῆς Ἐθνικῆς μας Τραπέζης ἐχρησιμεύσαν πρὸς ἐξόφλησιν τῶν χρεῶν τούτων. Αἰσθάνομαι τὸ καθῆκον κ. βουλευταὶ νὰ ἐκφράσω τὰς θερμοτάτας εὐχαριστίας μου πρὸς τοὺς δύο διακεκριμένους αὐτοὺς Γάλλους πολιτικοὺς διότι εἰς τὸ πνεῦμα τῆς δικαιοσύνης αὐτῶν ὀφείλεται, ὅτι ἀνεγνωρίσθη τὸ δίκαιον τῶν ἀπαιτήσεων αὐτῶν. Βέβαια δοθὲν θὰ εἶνε νὰ προσθέσω ἀμέσως ὅτι αἱ εὐχαριστίαι μου ἀπευθύνονται πρὸς τοὺς ἀντιπροσώπους τῆς ἀγγλικῆς κυβερνήσεως οἱ ὁποῖοι ἐδέχθησαν νὰ ὑποστηρίξουν συμφωνίαν εἰς τὴν ὁποίαν θὰ εἶνε μετὰ τῆς γαλλικῆς κυβερνήσεως ὅσον ἀφορᾷ τὸ χρέος αὐτό.

Αἰσθάνομαι τὴν ἀνάγκην ἐπίσης νὰ ἀπευθύνω τὰ θερμότερα εὐχαριστήρια πρὸς τὴν ἀντιπροσωπείαν τῆς ἰταλικῆς κυβερνήσεως ἡ ὁποία ἀπὸ τῆς πρώτης μέχρι τῆς τελευταίας στιγμῆς ὑπεστήριξε τὰς ἑλληνικὰς ἀξιώσεις ἄνευ οὐδενὸς ἐνδοιασμοῦ. Θὰ μοὶ ἐπιτραπῇ ἀκόμη χάριν τῆς ἱστορίας νὰ ἀναφέρω ὅτι διερχόμενος ἀπὸ τὴν Ρώμην διὰ νὰ μεταβῶ εἰς τὴν Διάσκεψιν τῆς Χάγης ἐπεσκέφθην κατὰ καθῆκον τὸν ἀρχηγὸν τῆς ἰταλικῆς κυβερνήσεως, ἐξέθεσα εἰς αὐτὸν τὸν σκοπὸν τῆς μεταβάσεώς μου καὶ τοῦ προσέθεσα ὅτι δὲν τολμῶ νὰ σᾶς ζητήσω νὰ ὑποστηρίξητε τὰς ἀξιώσεις μου διότι γνωρίζω ὅτι αἱ ἀξιώσεις μου εἶνε ἀντίθετοι πρὸς τὰς ἰδικάς σας. —Δὲν τολμῶ, εἶπον, εἶνε τρόπος ἐκφράσεως νὰ εἰπῇ κανεὶς ὅτι δὲν τολμᾷ νὰ διατυπώσῃ παράκλησιν— ἀλλ' ἡ ἀπάντησις ἦτο ἀμέσως: διατὶ κ. Βενιζέλε; Ἐγὼ ἔχω ἐδῶ μίαν ἔνθεσιν τοῦ ὑπουργείου τῶν Ἐξωτερικῶν —εἶμεθα τότε εἰς τὸ ὑπουργεῖον τῶν Ἐξωτερικῶν τῆς ὁποίας μάλιστα μοῦ ἀνεκοίνωσε τὰ σπουδαιότερα σημεῖα— ἡ δικαιοσύνη σας εἶνε δίκαιον. Ἐν τοιαύτῃ περιπτώσει δὲν πρέπει νὰ ἔχετε καμμίαν ἀμφιβολίαν ὅτι ἡ Ἰταλία θὰ ὑποστηρίξῃ τὰς ἀξιώσεις σας τὰς δικαίας».

Ἐπὶ τῇ βάσει τῶν συνεννοήσεων αὐτῶν κύριοι, δύο ἡμέρας πρὸ τῆς διαλύσεως τοῦ πρώτου τμήματος τῶν ἐργασιῶν τῆς Διασκέψεως ἀνταλλάγησαν ἐπιστολαί, μία ἐπιστολὴ πρὸς τὸν Γάλλον ἀντιπρόσωπον, τῆς ὁποίας ἀντίγραφον ἐστάλη πρὸς τὴν ἀγγλικὴν καὶ ἰταλικὴν ἀντιπροσωπείαν οἱ ὁποῖοι μοῦ ἐδήλωσαν ὅτι συμφωνοῦμεν εἰς αὐτὰ μὲ τὰ ὁποῖα συνεφωνήσατε μὲ τὴν γαλλικὴν ἀντιπροσωπείαν, συμφωνοῦμεν καὶ ἀναλαμβάνομεν νὰ ὑποστηρίξωμεν τὰς ἀξιώσεις σας οἱαι διατυποῦνται πρὸς τὴν ἐπιστολήν.

Μὲ τὴν ἀνταλλαγὴν τῶν ἐπιστολῶν αὐτῶν, κύριοι, ἔληξεν ἡ πρώτη φάσις τῆς συνδιασκέψεως, ἀφοῦ συγχρόνως κατηγτίσθη μία ὑποεπιτροπή, εἰς τὴν ὁποίαν παρεπέμφθη τὸ ζήτημα τῆς ρυθμίσεως τῶν ἀνατολικῶν ἐπανορθώσεων. Ἡ ἐπιτροπὴ αὐτὴ εἰργάσθη ἐπὶ μακρόν, αἱ ἐργασίαι της ὑπῆρξαν ἀρκετὰ δυσχερεῖς, ἀλλ' ἡ Ἑλλὰς εἶχε τὴν καλὴν τύχην νὰ ἀντιπροσωπευθῇ εἰς τὴν ὑποεπιτροπὴν ἀπὸ ἕνα ἐκ τῶν ἀνωτέρων διπλωματικῶν μας ὑπαλλήλων, εἰς τὸν ὁποῖον εἶμαι εὐτυχὴς δυνάμενος νὰ ἐπαναλάβω καὶ ἐκ τοῦ βήματος τούτου τὴν ἔκφρασιν, ὄχι ἁπλῶς, τῶν εὐχαριστιῶν μου, ἀλλὰ τῆς εὐγνωμοσύνης τῆς Κυβερνήσεως, διὰ τὸν τρόπον μὲ τὸν ὁποῖον ὑπερῆσπισε τὰ συμφέροντα τὰ Ἑλληνικά. Ὁ ἀνώτερος αὐτὸς ὑπάλληλος εἶνε ὁ κ. Ἰω. Πολίτης.

Κύριοι βουλευταί, ὅταν ἀνεχώρησα μετὰ τὴν λῆξιν τοῦ α' τμήματος τῶν ἐργασιῶν τῆς Χάγης ἀπὸ τὴν ὁλλανδικὴν πρωτεύουσαν, δὲν ἐφανταζόμην ὅτι θὰ ἦτο ἀνάγκη νὰ ἐπιστρέψω καὶ πάλιν, ὅταν δὲ ἰδίως συνετάχθη τὸ πρακτικὸν τῆς ὑποεπιτροπῆς τῶν Παρισίων, ἡ ὁποία ἐρρύθμισε τὰ τῶν ἀνατολικῶν ἀποζημιώσεων, ἡ πεποίθησίς μου ὅτι δὲν ἦτο ἀνάγκη νὰ μεταβῶ ἐστερεώθη ἀκόμη περισσότερον. Καὶ πράγματι δὲν ἐσκόπευον νὰ μεταβῶ. Τὴν τελευταίαν στιγμὴν, κύριοι, ἐκ τῆς νέας αἰτήσεως ἡ ὁποία ἐγένετο ἐκ μέρους τῶν Κρατῶν τῶν ἐνδιαφερομένων διὰ τὰς ἀνατολικὰς ἐπανορθώσεις, ἀντιθέτως πρὸς τὰς ἰδικάς μας ἀπόψεις, ἦλθον εἰς ἀνησυχίας τινὰς, αἱ ὁποῖαι ἐνόμισα ὅτι μοῦ ἐπιβάλλουν ἔστω καὶ εἰς τὸ μέσον τοῦ χειμῶνος νὰ ἐπιχειρήσω καὶ πάλιν τὸ ταξείδιον αὐτὸ, διὰ νὰ παρίσταμαι ἐκ τοῦ πλησίον κατὰ τὰς νέας διαπραγματεύσεις.

ΤΙ ΜΑΣ ΕΠΕΔΙΚΑΣΘΗ

Ἐνδιαφέρεται δὲ βεβαίως ἡ Βουλὴ τὴν στιγμὴν αὐτὴν καὶ ἡ χώρα γενικὰ νὰ μάθῃ τί λοιπὸν λεπτομερέστερον μᾶς δίδουν αἱ συμφωνίαι τῆς Χάγης. Κύριοι, ἀπὸ τὰς γερμανικὰς ἐπανορθώσεις λαμβάνομεν δόσιν ἐπὶ 59 ἔτη, τῆς ὁποίας ἡ μέση ἀξία εἶνε λίρες 300.000, ὅπως ἀνέφερα ἄλλως τε ἤδη ἀπὸ τῆς ἀρχῆς τῆς ὁμιλίας μου. Ἀπὸ τὰς βουλγαρικὰς ἐπανορθώσεις λαμβάνομεν ἐπὶ 36 ἔτη λίρες κατ, ἔτος 341.000, ἀπὸ τὰς οὐγγρικὰς λαμβάνομεν ἐπὶ 14 ἔτη λίρας ἐτησίως 363.500, ἀπὸ τὴν ἀξίαν τῶν μπὶν σεντὲ τῶν πληρωτέων ὑπὸ τῆς Τσεχοσλοβακίας λαμβάνομεν ἐπὶ 37 ἔτη κατ' ἔτος λίρας 87.900, δηαδὴ λαμβάνομεν λίρας κατ' ἔτος 1,182,400. Κατὰ τὸ α' ἔτος θὰ λάβωμεν μόνον 692,800, διότι ὑπάρχει κάποια κλίμαξ, ἀλλὰ κατὰ τὸ 6' ἀμέσως ἔτος τὸ 1931 λαμβάνομεν 994,700 λίρες.