ΗΠΕΙΡΩΤΙΚΟΣ ΑΓΩΝ

ΙΔΡΥΤΗΣ:
Ευθύμιος Τζάλλας

ΔΙΕΥΘΥΝΤΗΣ:
Ελευθέριος Τζάλλας
(1960-1983)

ΚΑΘΗΜΕΡΙΝΗ ΕΦΗΜΕΡΙΔΑ ΤΗΣ ΗΠΕΙΡΟΥ

16 ΣΕΛΙΔΕΣ
ΤΡΙΤΗ
24
ΙΑΝΟΥΑΡΙΟΥ 1989
ΤΙΜΗ ΦΥΛΛΟΥ ΔΡΧ. 30
Ετος 63. ΑΡ. ΦΥΛΛΟΥ 17107
ΤΗΛ. 25.771, 26.300
61.455, 61.584, 61.629

Σ' εξαντλητικό διήμερο επαφών και συσκέψεων

Γ. ΓΕΝΝΗΜΑΤΑΣ: ΜΗΝΥΜΑ ΑΙΣΙΟΔΟΞΙΑΣ ΚΑΙ ΝΙΚΗΣ

«Μήνυμα αισιοδοξίας και νίκης, τού ΠΑ.ΣΟ.Κ. και τού λαϊκού κινήματος» *μετέφερε το περασμένο διήμερο (χθές καί προχθές) στην πόλη μας το μέλος τού Ε.Γ. της Κ.Ε. τού ΠΑΣΟΚ καί υπουργός Εργασίας κ. Γιώργος Γεννηματάς, σε σειρά κομματικών αλλά καί ανοιχτών συσκέψεων στις οποίες πήρε μέρος.*

Ο κ. Γεννηματάς πήρε μέρος σ' ένα εξαντλητικό Μαραθώνειο συσκέψεων, συναντήσεων καί ομιλιών πού ο «Η.Α.» κατέγραψε βήμα πρός βήμα.

«Έργο ζωής για μένα το νοσοκομείο» δήλωσε

ΣΤΟ ΞΕΝΙΑ

Την Κυριακή το μεσημέρι ο κ. Γεννηματάς έφτασε στίς 1 μ.μ. στό αεροδρόμιο της πόλης μας. Εκεί τον υποδέχτηκαν ο Γ.Γ. της Περιφέρειας κ. Ευριπίδης Καφαντάρης καί ο Νομάρχης κ. Οικονόμου.

Από το αεδρόμιο οδηγήθηκε κατευθείαν σ' αίθουσα τού Ξενία όπου από το πρωΐ στις 11 είχε αρχίσει η «μακρά» περιφερειακή Οργανωτική σύσκεψη τού ΠΑΣΟΚ.

Στη σύσκεψη πήραν μέρος οι ΟΕΣ της περιφέρειας Ηπείρου, κεντρικά καθοδηγητικά κλιμάκια, οι βουλευτές της περιφέρειας καί στελέχη των Συμβουλίων Ανασυγκρότησης.

Η σύσκεψη άρχισε με τις εκτιμήσεις των Ο.Ε.Σ. γιά το πολιτικό κλίμα, την οργανωτική κατάσταση και την πορεία τού κυβερνητικού έργου σε κάθε Νομό.

ΑΝΑΣΤΡΟΦΗ

Ως κοινή εκτίμηση των εκπροσώπων όλων των οργανώσεων παρουσιάσθηκε η αναστροφή τού πολιτικού κλίματος πού αρχίζει να διαμορφώνεται ευνοϊκά γιά το ΠΑΣΟΚ.

Την αναστροφή αυτή απέδωσαν τόσο σε πρωτοβουλίες τού κυβερνητικού κόμματος (ψήφιση προϋπολογισμού, σύνοδος Κ.Ε., σύνοδος κοινοβουλευτικής ομάδας) όσο καί σε λαθεμένες επιλογές των κομμάτων της αντιπολίτευσης (συνάντηση 4, επεισόδια Θεοφανείων κλπ.).

Κοινή εκτίμηση όλων ήταν επίσης ότι στην περιφέρειά μας έχει συντελεστεί ένα ηράκλειο κυβερνητικό έργο πού έχει αλλάξει τη φυσιογνωμία της περιοχής. Απ' όλους επισημάνθηκε η αναγκαιότητα ανάδειξης καί προβολής αυτού τού έργου, **κάτι πού διαχώρισαν από τη «χοντροκομμένη» όπως τη χαρακτήρισαν προπαγάνδα πού επιχειρείται πολλές φορές.**

Ο κ. ΓΕΝΝΗΜΑΤΑΣ

Στις 1.30 μ.μ. άρχισε την τοπόθεσή του ο κ. Γεννηματάς πού διήρκεσε πάνω από μία ώρα. Ο κ. Γεννηματάς παρουσίασε τις αποφάσεις της 27ης συνόδου της Κ.Ε.

Τα σημεία πού υπογραμμίσθηκαν πιό έντονα ήταν **η αναγκαιότητα γιά διεύρυνση της πολιτικής βάσης της αλλαγής, η προσπάθεια πού πρέπει να καταβληθεί γιά ν' αποπολωθεί η πολιτική ζωή τού τόπου,** *η απόφαση τού Ε.Γ. να κατοχυρωθεί ενιαίο καθοδηγητικό κέντρο στό κίνημα καί την κυβέρνηση να προχωρήσουν οι διαδικασίες γιά τη διεξαγωγή του συνεδρίου καί να εκδοθεί η «εξόρμηση» σε καθημερινή βάση.*

Αναφερόμενα στις πολιτικές εξελίξεις ο κ. Γεννηματάς **καταδίκασε το πολιτικό κενό πού προτείνουν οι 4 ηγέτες των κομμάτων τής αντιπολίτευσης.**

Έντονη ήταν η κριτική πού ασκήθηκε από τα περιφερειακά στελέχη γιά ορισμένες κεντρικές επιλογές.

Κριτική πού συνοδεύονταν ολοφάνερα από μιά διάθεση γιά ενότητα κι αγώνα.

Η ΣΥΝΕΣΤΙΑΣΗ

Στις κατάμεστες από πλήθος κόσμου αίθουσες τού κέντρου «Λιθαρίτσια» καί μέσα σ' ένα πρωτόφαντο γιά την περίοδο κλίμα ενθουσιασμού πραγματοποιήθηκε η εκδήλωση— συνεστίαση τού ΠΑΣΟΚ.

Με το σκεπτικό ότι **«εμείς στό**

Συνέχεια στη σελ. 16

Από τον κ. Φίλιο

Επαφές στην Αθήνα τα προβλήματα στα Γιάννινα

Συναντήσεις με κυβερνητικούς παράγοντες γιά την προώθηση ζητημάτων της πόλης είχαν ο Δήμαρχος καί ο αντιδήμαρχος Κ. Κώτσης στην Αθήνα την θδομάδα πού πέρασε. Αναλυτικά έγιναν οι εξής συναντήσεις. Με τον Γενικό Γραμματέα τού υπουργείου Πολιτισμού. Συζητήθηκαν τα ζητήματα υπογραφής των προγραμματικών συμβάσεων γιά το ΔΗΠΕΘΙ καί το ιστορικό κέντρο τής πόλης. Ακόμα συζητήθηκαν ζητήματα πολιτιστικών ανταλλαγών με τη Βουλγαρία γιά το χορευτικό καί το θέατρο.

Ακόμη συνάντηση έγινε με το Γενικό Γραμματέα τού υπουργείου Εσωτερικών γιά τα ζητήματα θέρμανσης— αποχέτευσης. Ο Δήμος ζητάει έξι εκατομμύρια κρατική επιδότηση γιά το Βιολογικό, το αποχετευτικό δίκτυο, την ύδρευση καὶ την αποχέτευση τού Νοσοκομείου.

Επίσης έγινε συζήτηση με υπηρεσιακούς παράγοντες τού υπουργείου Εθνικής Οικονομίας γιά το πρόγραμμα των 9 πόλεων. Συνάντηση έγινε καί με το Γενικό Γραμματέα Αθλητισμού κ. Κασιμάτη. Ακόμα με τον πρόεδρο τού ΕΟΜΜΕΧ γιά το ΚΕΠΑΒΙ καί γιά το ακίνητο τού κληροδοτήματος Κατσάρη στην οδό Κυδαθηναίων πού ενδιαφέρεται να αγοράσει ο ΕΟΜΜΕΧ.

Τέλος ο Δήμαρχος, ο δημοτικός σύμβουλος κ. Νικολάου καί ο διευθυντής της «ΗΠΕΙΡΟΣ» κ. Κωφούς επισκέφτηκαν τον Σοβιετικό πρεσβευτή όπου συζητήθηκε το ζήτημα επίσπευσης των διαδικασιών γιά την υπογραφή της συμφωνίας γιά τα αιθέρια έλαια, το εργοστάσιο σκουπιδιών κλπ.

Βουτιά θανάτου 95χρονης σε φωταγωγό

Ενενηντάχρονη γριούλα έχασε τη ζωή της τό Σάββατο, όταν έπεσε από τον φωταγωγό τού τρίτου ορόφου της πολυκατοικίας, όπου διέμενε.

Πρόκειται γιά την Κατωγιάννη Μαρία, Χα τού Γεωργίου, από το Συρράκο Ιωαννίνων, πού έμενε στην οδό Άρη Βελουχιώτη 1 της πόλης μας.

Η άτυχη γριούλα, ενώ βρίσκονταν στην ταράτσα της πο- **λυκατοικίας, σε κάποια στιγμή κάθησε πάνω στο πλαστικό κάλυμμα τού φωταγωγού, το οποίο υποχώρισε καὶ έτσι έπεσε στον φωταγωγό από ύψος 12 μέτρων καὶ τραυματίστηκε θανάσιμα.**

ΠΛΗΓΜΑΤΑ ΚΑΤΑ ΤΗΣ ΛΙΜΝΗΣ

–Ψοφάνε οι γλάροι
–Σκότωσαν τους κύκνους
–Ματαίωσαν αγώνες κωπηλασίας

Κατά εκατοντάδες ψοφάνε οι γλάροι στην λίμνη των Ιωαννίνων, από αιτία που μέχρι τώρα παραμένει άγνωστη. Κοντά στα πτώματα των ψόφιων γλάρων, εντοπίστηκε το πτώμα ενός αετού και πολλών σπουργιτιών, κάτι που αποδεικνύει ότι ο θάνατος των πουλιών δεν οφείλεται σε ξαφνική ρύπανση της Παμβώτιδας.

Επίσης η μη ανεύρεση ψόφιων ψαριών ενισχύει την άποψη ανταλλαγής των νερών της λίμνης από την «ευθύνη» για τον θάνατο των γλάρων.

Ψαράδες που παρακολούθησαν το φαινόμενο από κοντά μας είπαν ότι, οι γλάροι στην αρχή παρουσιάζουν μια αδυναμία στο πέταγμα, με παράλυση στα φτερά και τα πόδια τους και σε λίγες ώρες πέφτουν νεκροί πάνω στις πέτρες της παραλίας ή τα νερά της λίμνης.

Σοβαρές υπόνοιες υπάρχουν ότι τα πουλιά να δηλητηριάστηκαν από τροφή που βρήκαν στον σκουπιδότοπο της Δουρούτης, όπου τακτικά πετάνε για την ανεύρεση τροφής και επιστρέφουν στην λίμνη.

ΤΕΡΑΣΤΙΑ ΖΗΜΙΑ

Σύμφωνα με τους μετριότερους υπολογισμούς τα 2/3 των γλάρων της λίμνης έχουν ψοφήσει, ενώ συνέχεια ο αριθμός αυτός αυξάνει. Να σημειωθεί ότι οι γλάροι δεν μένουν μόνιμα στα νερά της Παμβώτιδας, αλλά έρχονται και φεύγουν τακτικά, ζώντας κυρίως στο Ιόνιο.

Αυτή η τακτική τους οδηγεί σε μιά τρίτη περίπτωση δηλητηρίασής τους δηλαδή κατά την διάρκεια του ταξιδιού τους να έφαγαν τροφή που τα οδήγησε στον θάνατο.

Πάντως ο δήμαρχος Φίλιππας Φίλιος με χθεσινή του δήλωση διέψευσε πληροφορίες που έφερναν σαν αιτία αφανισμού των πουλιών τον σκουπιδότοπο της Δουρούτης.

Ψαράδες της λίμνης δήλωσαν χθες στον «Η.Α.» ότι κατά αραιά χρονικά διαστήματα, βρίσκονταν στα νερά της λίμνης ψόφιοι γλάροι, αλλά τέτοια μαζική καταστροφή πρώτη φορά παρατηρήθηκε.

Από την Κτηνιατρική Υπηρεσία της

Συνέχεια στη σελ. 3

Ορίσθηκε διοίκηση στη ΓΣΕΕ

σελ. 16

Καταγγελίες και δικαιολογίες

σελ. 3

Καλό ποδαρικό για το β γύρο

σελ. 14–15

ΤΑ ΠΑΛΙΑ ΓΙΑΝΝΙΝΑ

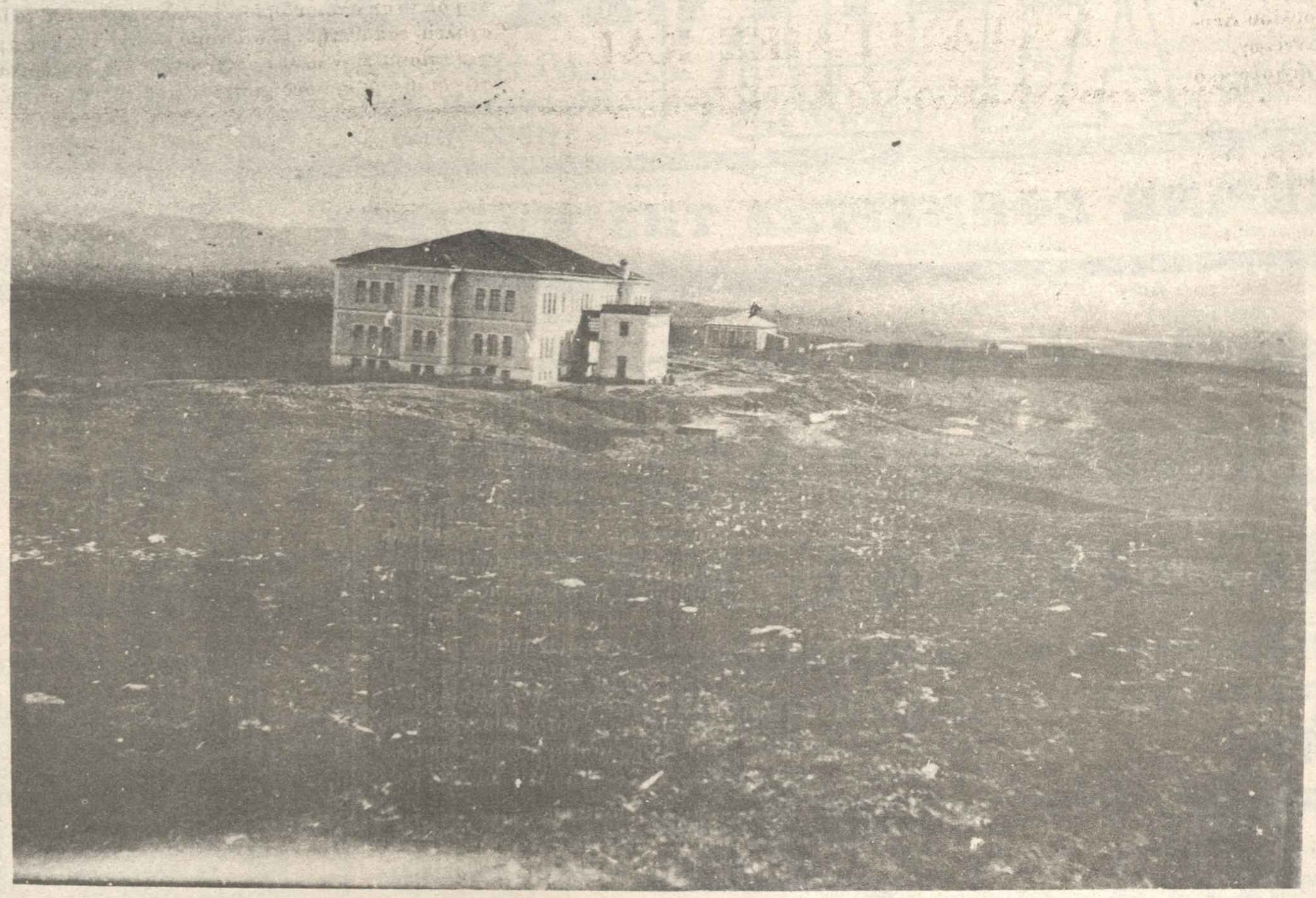

Ορφανοτροφείο Θηλέων Ιωαννίνων 1930
(Αρχείο Δημ. Πέρτσαλη)

ΑΝΑΠΤΥΞΙΑΚΗ ΠΡΟΤΑΣΗ

Σχέδιο αναπτυξιακής πρότασης γιά την πόλη μας συνέταξε η Δημοτική Αρχή καί το στέλνει στούς φορείς της πόλης γιά να συζητηθεί πλατειά.

Η αναπτυξιακή πρόταση στηριγμένη στις αρχές τού γενικού πολεοδομικού σχεδίου προβλέπει μιά μακροπρόθεσμη ανάπτυξη της πόλης πού λαβαίνει υπόψη τη λύση οξυμένων προβλημάτων υποδομής καί ικανοποίησης κοινωνικών αναγκών.

Η αναπτυξιακή πρόταση θα συζητηθεί στην αντιπροσωπευτική συνέλευση των φορέων της πόλης μέσα στον Φεβρουάριο.

ΠΕΘΑΝΕ ΕΝΩ ΚΥΝΗΓΟΥΣΕ

Πεννηντάχρονος κυνηγός πέθανε ξαφνικά ενώ κυνηγούσε στην αγροτική περιοχή «Μπούνα» Ποντικάτων—Ιωαννίνων, το μεσημέρι τού περασμένου Σαββάτου.

Πρόκειται γιά τον Νικολάου Γιάννη τού Χρήστου, 50 χρονών, από το Άργος Αργολίδας, υπάλληλο Ο.Τ.Ε.

Ο άτυχος κυνηγός ενώ βρισκόταν με τον αδελφό του Νικολάου Νικόλαο καί τον ανεψιό του Νικολάου Χρήστο στην παραπάνω περιοχή, καί κυνηγούσε, ξαφνικά έπεσε αναίσθητος στό έδαφος.

Μεταφέρθηκε αμέσως στο Κέντρο Υγείας Δελβινακίου, όπου όμως διαπιστώθηκε ο θάνατός του, πού οφείλεται σε έμφραγμα τού μυοκαρδίου.

ΜΠΡΑΒΟ ΣΤΟΥΣ ΜΑΘΗΤΕΣ ΤΩΝ ΔΟΛΙΑΝΩΝ

Οι μαθητικές κοινότητες Γυμνασίου—Λυκείου Δολιανών ανταποκρινόμενες πρόθυμα στο ανθρωπιστικό κάλεσμα τού υπουργού Παιδείας κ. Γιώργου Παπανδρέου γιά βοήθεια στα παιδιά της Αρμενίας, συγκέντρωσαν καί ταχυδρόμησαν σήμερα δέματα με ρούχα, παιχνίδια, γραφική ύλη καί ό,τι άλλο μπορούσαν γιά να δώσουν λίγη χαρά καί ζεστασιά στους φίλους τους στην ερειπωμένη καί παγωμένη μακρινή Αρμενία.

Η «απλή αναλογική» απασχολεί τον Δήμο ...και κάνει συγκέντρωση

Συγκέντρωση γιά την απλή αναλογική οργανώνεται με πρωτοβουλία της Δημοτικής Αρχής την Τετάρτη στις 6.30 το απόγευμα στο Πνευματικό Κέντρο τού Δήμου (πρώην) Παλλάδιο ενόψει της συζήτησης την Πέμπτη στή Βουλή τής πρότασης νόμου 15 βουλευτών γιά την απλή αναλογική.

Γιά την πρωτοβουλία αυτή τού Δήμου ο Δήμαρχος δήλωσε:

«Είναι γνωστοί οι αγώνες τής Δημτικής Αρχής, των φορέων καί τού λαού της πόλης γιά την καθιέρωση τής απλής αναλογικής σάν πάγιουεκλογικού συστήματος τής χώρας μας. Στις σημερινές συνθήκες τής βαριάς πολιτικής κρίσης η απλή αναλογική είναι αναγκαιότητα εθνικής σημασίας. Γιά ομαλές δημοκρατικές εξελίξεις γιά δημιουργία προϋποθέσεων εξυγίανσης της κοινωνικής ζωής.

Τό Δημοτικό μας συμβούλιο σε παλαιότερη συνεδρίαση με ψήφισμά του επεσήμανε αυτή την αναγκαιότητα. Σήμερα όλα τα κόμματα της αντιπολίτευσης ακόμα καί παράγοντες τού κυβερνητικού κόμματος καί φυσικά η συντριπτική πλειοψηφία τού λαού βλέπει την ανάγκη της απλής αναλογικής. Η Δημοτική Αρχή στα πλαίσια των αποφάσεων τού δημοτικού συμβουλίου οργανώνει γιά την Τετάρτη συγκέντρωση στο Πνευματικό Κέντρο τού Δήμου γι' αυτό το θέμα.

Καλούμε τους συμπολίτες μας να πάρουν μέρος στη συγκέντρωση γιά νά εκφράσουμε την απαίτησή μας να ψηφιστεί την Πέμπτη στη Βουλή η πρόταση νόμου των 15 βουλευτών γιά την απλή αναλογική».

Παραλειπόμενα του διημέρου

● Γεμάτο ήταν το διήμερο τού κ. Γεννηματά στην πόλη μας. Συναντήσεις, συσκέψεις επαφές. Καί παρ' όλη την κούραση διακρίθηκε γιά ένα γεγονός.

Πάντα προσήνης καί ζεστός στην επαφή του με το λαό πού τον αναγνώριζε καί τον χειροκροτούσε παντού.

Αν μη τι άλλο πρέπει να τού αναγνωρίσουμε ότι έχει αποβάλλει κόμπλεξ πού δημιουργεί η εξουσία.

● Καθώς νύχτωνε καί η διαδικασία της Περιφερειακής Οργανωτικής σύσκεψης δεν τελείωνε αναζητήθηκαν οι υπεύθυνοι τού ΞΕΝΙΑ γιά να ανάψουν τα φώτα.

Ύστερα από κινητικότητα αρκετής ώρας διαπιστώθηκε ότι υπήρχε κάποια βλάβη που δεν ήταν δυνατόν να επιδιορθωθεί.

Καί τότε επιστρατεύθηκαν τρία πορτατίφ γιά νά λύσουν το πρόβλημα, αφού όλοι οι παρευρισκόμενοι ήταν αποφασισμένοι να συνεχίσουν.

Γιά το απρόβλεπτο πρόβλημα ακούστηκαν πολλά σχόλια. Εμείς ξεχωρίσαμε γιά σας το καλύτερο.

Όταν τα πορτατίφ έκαναν την εμφάνισή τους στέλεχος τής ΟΕΣ Γιαννίνων σχολίασε:

«Άρχισε ο πόλεμος των δυνάμεων τού φωτός κατά των δυνάμεων τού σκότους».

● Κατάμεστες από νωρίς ήταν οι αίθουσες στα Λιθαρίτσια. Καί επειδή οι οργανωτές συνεδρίαζαν μέχρι αργά, κάποιοι «βιαστικοί» βρέθηκαν στην αίθουσα πρίν από τα στελέχη καί μέλη της οργάνωσης.

Καί δημιουργήθηκε μιά «ευχάριστη» αναταραχή.

● Στην καθυστέρηση περάτωσης της συνεδρίασή των ΟΕΣ οφείλεται πιστεύουμε καί η απουσία πρόνοιας να υπάρχει τραπέζι γιά τούς δημοσιογράφους.

Πρόβλημα πού αντιμετωπίσθηκε ύστερα από παρεμβάσεις τοπικών στελεχών.

Τό τραπέζι τού Τύπου—αν καί στενάχωρο—ήταν δίπλα στο τραπέζι απ' όπου μίλησε ο κ. Γεννηματάς.

● Μιά αποστροφή της ομιλίας τού κ. Γεννηματά στη συνεστίαση στά Λιθαρίτσια σοκάρισε σίγουρα αρκετούς πράσινους.

«Εγώ τιμώ τον Αβέρωφ» δήλωσε. Καί έδωσε αμέσως την εξήγηση. «Είναι από τούς λίγους πού ότι έχει να πεί το λέει, ευθέως. Χωρίς υπολογισμούς καί σκοπιμότητες».

Καί οι διευκρινήσεις μετρίασαν το αρχικό σόκ.

● Την τιμητική του είχε καί ο κ. Κύρκος. «Ποιούς θεωρεί αναξιόπιστους»; αναρωτήθηκε στην ομιλία του ο κ. Γεννηματάς. "Τό ΠΑΣΟΚ;" Καί θυμήθηκε κάτι πού συνέβη το 1978.

«Τότε πού χάσαμε την υποστήριξη τού Κ.Κ.Ε. σε 40 δήμους επειδή αρνούνταν να στηρίξουν την υποψηφιότητα στελέχους τού ΚΚΕ εσ. Τού Πεχλιβανίδη στή Ν. Σμύρνη».

Καί συνέχισε: «Εμείς προτιμήσαμε να χάσουμε δήμους παρά την αξιοπιστία μας».

● Την επιθυμία τού να δεί την κ. Κατσαδήμα εξεδήλωσε το βράδυ της Κυριακής ο κ. Γεννηματάς.

Καί παρ' ότι είπε ότι θα την επισκεφτεί σπίτι της, δεν πρόλαβε.

Χθές το πρωΐ η κ. Κατσαδήμα τον επισκέφτηκε στό ΞΕΝΙΑ.

Είναι γνωστή η αγάπη πού έτρεφε ο κ. Γεννηματάς στον αείμνηστο δήμαρχο Σπ. Κατσαδήμα. Μάλιστα σ' ανύποπτο χρόνο δήλωσε στα τοπικά στελέχη τού ΠΑΣΟΚ ότι «η σκέψη του τον καθοδηγεί».

● Γιά την Αθήνα έφυγε μόλις τέλειωσε η συνεστίαση ο κ. Μωραΐτης. Ώρες—ώρες είναι δύσκολο να είσαι υπουργός.

Ξεφυλλίζοντας τον «Ηπ. Αγωνα»

20.3.37

—Αφίχθησαν εξ Αθηνών οι φοιτητάι της Νομικής κ.κ. Κίμων Ευθ. Τζάλλας, Χρ. Υφαντής, Πρωτόγερος και οι φοιτηταί της Ιατρικής κ.κ. Καζαντζής και Κουκουράβας. Επίσης αφίχθη ο κ. Αθαν. Τζιμογιάννης μετά της αξιοτίμου κυρίας του Κούλας και της θυγατρός του Ηρούς.

***** **** **.***

—Το Λύκειο Ελληνίδων της πόλεώς μας έχει ιδρυθεί τώρα και πολλά χρόνια και σ' όλο αυτό το διάστημα βάδισε το σκοπό του θαραλλέα ηρωϊκά μπορεί να πει κανείς αν σκεφθεί κανείς τα λογής λογής εμπόδια που προβλήθηκαν στο δρόμο του.

Η ίδρυση του ωδείου που είναι αποκλειστικά πράξη δική του που ζει και εργάζεται χάρις στη διεύθυνσίν του από το Λύκειο αποτελεί για τα Γιάννινα πρόοδο σημάντική.

Άλλη εξ ίσου αξιόλογη προσπάθεια εμφαντική μας παρουσιάζει το λύκειο ελληνίδων το Κυριακάτικο Σχολείο αναλαμφαβήτων και αμορφωτών στο οποίο εκπαιδεύεται σημαντικός αριθμός ανθρώπων που ούτε και το κράτος δεν σκέφθηκε ακόμα να λύσει το ζήτημα τούτο τελειωτικά.

Βλέπομε λοιπόν πως σκοπός ιερός, ιδανικά μεγάλα κατευθύνουν το Λύκειο Ελληνίδων σε δρόμους φωτεινούς. Έχει όμως πάρα πολλά εμπόδια. Δεν έχει οίκημα πρώτα, που ζημιώνει και εμποδίζει κατά πολύ τη δράση του. Αξίζει μεγάλη ενίσχυση. Όλοι μας μα και ο Δήμος Ιωαννιτών ας του δώσουν τα μέσα για την ολοκλήρωση των σκοπών του.

25.1.37

—Κατά πληροφορίας εξ Αθηνών το εν Αθήναις και Πειραιεί Ηπειρωτικόν και Θεσσαλικόν στοιχείον τη πρωτοβουλία του Ηπειρώτου δημοσιογράφου κ. Κων. Νάκου ήρχισε να οργανούται εις μίαν πατριωτικήν κοινή Ηπειρωθεσσαλικήν Ένωσιν με σκοπό την καταβολήν προσπαθειών παρά τη κυβερνήσει προς ταχείαν οδικήν ένωσιν τνω Ιωαννίνων μετά της Θεσσαλίας.

***** *** *****

Τη ευγενή φροντίδι του επιτελάρχου μας κ. Τσοδούλου, ο γνωστός εν τη πόλει μας στρατιώτης Σωτήριος Τάτης ιεροψάλτης, θα ψάλλει εις τον ιερόν ναόν του Αγίου Ιωάννου Μπουνίλας την προσεχήν Κυριακήν.

Γνωρίζομεν δε εις το ευσεβές και χριστεπώνυμον κοινόν, ότι διαθέτομεν δωμάτια δι' ολιγοήμερον διαμονή, ως και κατά το παλαιόν έθιμον.

Επίσης θέτομεν υπ' όψει του κοινού ότι ο κ. Ι. Γιαννούσης μας υποσχέθη ότι θα θέσει εις την κυκλοφορίαν χάρι του ευσεβούς εκκλησιάσματος κατά την ως άνω Κυριακήν από Κεντρικής πλατείας μέχρι του Ιερού Ναού αντί δρχ. 2 κατ' άτομον.

Δεν παραλείπομεν τέλος να υπενθυμίζομεν ότι ο Ιερός Ναός του Αγίου Ιωάννου είναι τόσον ιστορικός όσο και θαυματουργός.

(Η εκκλησιαστική επιτροπή)

ΕΠΙΚΑΙΡΟΤΗΤΑ

ΚΑΤΑΓΓΕΛΙΕΣ ΚΑΙ ΔΙΚΑΙΟΛΟΓΙΕΣ

Διάβασα, στον τοπικό τύπο, ανακοίνωση - καταγγελία της ΕΛΜΕ Ιωαννίνων, με αφορμή τη συγκρότηση και λειτουργία του Περιφερειακού Συμβουλίου Δευτεροβάθμιας Εκπαίδευσης(ΠΥΣΔΕ) Ιωαννίνων.

Όχι τόσο η ίδια η καταγγελία, όσο το αιτιολογικό της, μου κίνησε την περιέργεια και θέλησα να μάθω τι ακριβώς συνέβαινε. Περιέργεια δικαιολογημένη, γιατί είχα υπόψη μου παλιότερες καταγγελίες της ίδιας οργάνωσης, για τις οποίες με την ευκαιρία, θα μιλήσουμε παρακάτω.

Ποιός είναι, λοιπόν, ο λόγος για τον οποίο η ΕΛΜΕ καταγγέλλει τη Νομαρχία;

Η Νομαρχία προχώρησε, σύμφωνα με το νόμο, στη συγκρότηση του ΠΥΣΔΕ. Σ' αυτό μετέχουν, σύμφωνα με το Π.Δ. 75/86 ο Διευθυντής Δευτεροβάθμιας Εκπαίδευσης, ο προϊστάμενος του Γραφείου, οι δύο αιρετοί σύμβουλοι, και ένας διευθυντής σχολικής μονάδας του Νομού Ιωαννίνων. Οι τέσσερις πρώτοι είναι δεδομένοι. Οι δύο πρώτοι λόγω της θέσης, οι άλλοι δύο ύστερα από αρχαιρεσίες. Τον πέμπτο, το διευθυντή της σχολικής μονάδας, τον όρισε ο νομάρχης. Γι' αυτόν ακριβώς έγινε η καταγγελία.

Τι έκανε ο νομάρχης; Πήρε ένα διευθυντή σχολικής μονάδας, αυτόν που έκρινε κατάλληλο, ή αυτόν που ήθελε, και τον διόρισε. Ο νόμος δεν έχει, στο σημείο αυτό, κανένα περιορισμό. Ο νομάρχης, λοιπόν, έκανε χρήση των προνομίων που του παρέχει ο νόμος. Πήρε ένα διευθυντή και τον διόρισε μέλος του ΠΥΣΔΕ. Εφάρμοσε, με άλλα λόγια, το νόμο.

Όμως ο διευθυντής που διορίστηκε στο ΠΥΣΔΕ δεν είναι απ' τους πρώτους - δεν ξέρω αν είναι τελευταίος - στους πίνακες που είχε καταρτίσει η υπηρεσία. Ανήκει σε μιά συγκεκριμένη κομματική παράταξη, αντίθετη με τις κομματικές παρατάξεις που έχουν την πλειοψηφία στην ΕΛΜΕ. Για προσόντα ουσιαστικά δεν κάνω λόγο, γιατί αυτά, εδώ και κάμποσα χρόνια, δεν εξετάζονται στο δημόσιο. Αν έχεις τα ανάλογα χρόνια υπηρεσίας - τα τυπικά δηλαδή προσόντα - αυτό έχει για το δημόσιο σημασία.

«Ο συγκεκριμένος λοιπόν διορισμός προκάλεσε το καθηγητικό αίσθημα» κατά την ΕΛΜΕ και γι' αυτό προχώρησε στην ανακοίνωση - καταγγελία. Δεν έρχομαι να αμφισβητήσω αυτή τη διαπίστωση της ΕΛΜΕ, ούτε άλλωστε με ενδιαφέρει.

Και για να μην υπάρξουν παρεξηγήσεις, κάνω, προκαταβολικά τις παρακάτω διευκρινίσεις:

Δεν έρχομαι να υποστηρίξω ή να κατακρίνω το συγκεκριμένο πρόσωπο, δεν έχω άλλωστε τέτοια αρμοδιότητα.

Όμως, ποτέ δε θα έφτανα στο σημείο να καταγγείλω, ως μέλος συνδικαλιστικής οργάνωσης, συνάδελφο για νόμιμη τοποθέτησή του, προτού διαπιστώσω τον τρόπο με τον οποίο ασκεί τα καθήκοντα απ' τη θέση τούτη.

Δεν έρχομαι πάλι να εγκρίνω ή να απορρίψω την απόφαση της νομαρχίας, αν είναι σύμφωνη με το νόμο, κι εδώ δε μου πέφτει λόγος.

Δεν έρχομαι, τέλος, να πάρω θέση στην καταγγελία της ΕΛΜΕ. Δεν έχω τέτοιο δικαίωμα. Οργάνωση συνδικαλιστική είναι και έχει δικαίωμα, γιατί όχι και υποχρέωση, κάθε διοικητική πράξη που τη θεωρεί αντίθετη με τις απόψεις του κλάδου, να την καταγγέλει. Να την καταγγέλει όμως με το όνομά της!

Δε θέλουμε, ως μέλος του ΠΥΣΔΕ, το συγκεκριμένο πρόσωπο.

Δεν το θέλουμε, γιατί ανήκει σ' αντίθετη παράταξη απ' αυτές που ανήκουν οι παρατάξεις που αποτελούν την πλειοψηφία της ΕΛΜΕ. Δεν τον θέλουμε γιατί τον θεωρούμε ανίκανο να εκπληρώσει την αποστολή του ως μέλος του ΠΥΣΔΕ.

Έγινε «με κυρίαρχο κριτήριο την κομματική θέση, στοχεύει στον έλεγχο των αποφάσεων του ΠΥΣΔΕ» και απ' την άποψη αυτή «ο συγκεκριμένος διορισμός προκαλεί το καθηγητικό αίσθημα».

Αν αυτά τα στοιχεία μόνο περιείχε η ανακοίνωση της ΕΛΜΕ, θα ήταν, απ' την πλευρά της, απόλυτα δικαιολογημένη και ίσως να είχε με το μέρος της και την κοινή γνώμη.

Όμως δεν σταματάει εδώ η καταγγελία. Χρειάζεται να έχει και την ανάλογη δικαιολογία. Έτσι στην ανακοίνωση παρελαύνουν «διαφάνεια», «αξιοκρατία», «εκδημοκρατισμός αναγκαίος και απαραίτητος της δημόσιας διοίκησης»

Εδώ ακριβώς βρίσκεται η υποκρισία. Γι' αυτό αξίζει με συντομία να δούμε, ξεχωριστά, αυτές τις δικαιολογίες που ήταν άλλωστε αφορμή για το σημείωμα αυτό.

«Διαφάνεια» ζητάει η ΕΛΜΕ. Αίτημα τούτο καθολικό της εποχής μας. Διαφάνεια όμως σε όλα τα σημεία, διαφάνεια προς όλες τις κατευθύνσεις. Δε νομίζω πως εμείς οι εκπαιδευτικοί μπορούμε να επικαλούμαστε το επιχείρημα τούτο. Όταν το 1985 η πολιτεία θέσπιζε με νόμο την «ποινικοποίηση» των ιδιαίτερων μαθημάτων, αντέδρασε η συνδικαλιστική ηγεσία του κλάδου. Αντίδραση, πιστεύω, που αντιστρατεύεται τη διαφάνεια σε ένα ευαίσθητο χώρο του εκπαιδευτικού έργου. Ή διαφάνεια λοιπόν, σε όλες τις εκδηλώσεις ή αποφυγή της επίκλησής της.

«Αξιοκρατία» ζητάει επίσης η ΕΛΜΕ, με την ανακοίνωσή της. Ποιός έχει αντίρρηση να υπάρξει η αρετή τούτη στο δημόσιο βίο; Όμως να μη χρησιμοποιούμε όρους που δεν τους κατανοούμε ή που κάνουμε πως δεν τους κατανοούμε. Και σ' αυτό τον τομέα αντέδρασε, δυστυχώς, η συνδικαλιστική ηγεσία του κλάδου. Αρνήθηκε και αρνείται επίμονα, με απειλές μάλιστα για απεργιακούς αγώνες, την αξιολόγηση του εκπαιδευτικού έργου. Χωρίς αξιολόγηση, δεν υπάρχει αξιοκρατία. Με βάση τα χρόνια υπηρεσίας και τα τυπικά προσόντα δεν μπορεί να γίνεται λόγος για «αξιολογικούς πίνακες που κατάρτισε η πολιεία».

Αξιοκρατία για να υπάρχει προηγείται έλεγχος των προσόντων. Τα αποδειγμένα προσόντα αποτελούν τη βάση για την ανάδειξη αυτών που τα έχουν. Όταν δεν ξέρουμε τα προσόντα, δεν μπορούμε να εφαρμόσουμε αξιοκρατία, αν βέβαια, δε θέλουμε να παίζουμε με τις λέξεις.

«Εκδημοκρατισμός της δημόσιας διοίκησης» είναι, τέλος, η τρίτη δικαιολογία.

Για ποιά διοίκηση μιλάμε όμως; Ποιά άλλα μέτρα, πρέπει να πάρει το κράτος, για να ολοκληρώσει τη διάλυσή της; Και αν αναφερθούμε στο χώρο της εκπαίδευσης, τι θα μπορέσουμε να απαντήσουμε οι εκπαιδευτικοί στην κοινή γνώμη, όταν επώνυμα διαβάζουμε σε περιοδικά (Οικον. Ταχυδρόμος 28.7.88) καταγγελίες μαθητών μας με τούτες τις δραματικές διαπιστώσεις:

«Το σχολείο έχει καταντήσει μιά τυπικότητα όπου πηγαίνει ο καθένας για να συναντηθεί με την παρέα του και όχι να μάθει. Πώς θέλουν αναβάθμιση, αφού στις καρέκλες του δημοσίου δεν ενδιαφέρονται πέρα από την είσπραξη του μισθού τους και όχι για τη μόρφωση των μαθητών. Η Ελλάδα δεν έχει μέλλον»

Δεν ξέρω αν η μαθήτρια που καταγγέλλει έχει άδικο ή δίκιο.

Ξέρω μονάχα πως κι άλλος ακόμα «αναγκαίος και απαραίτητος εκδημοκρατισμός της διοίκησης» θα σημάνει την πλήρη διάλυσή της.

Μπορούσε, λοιπόν, η ΕΛΜΕ να δηλώσει την αντίθεσή της στην ενέργεια του νομάρχη, επισημαίνοντας μόνο το διορισμό του συγκεκριμένου προσώπου. Δεν ήταν ανάγκη να προβάλει αστήριχτες δικαιολογίες. Και δεν είναι η πρώτη φορά που το κάνει. Θυμάμαι μιά άλλη καταγγελία που έγινε πριν ενάμιση χρόνο. Πάλι με αστήριχτες δικαιολογίες.

Κατάγγειλε τον υπουργό Παιδείας για τοποθέτηση δύο ιδιωτικών εκπαιδευτικών στο νομό Ιωαννίνων. Να και η δικαιολογία:

«Από χρόνια έχουν να γίνουν διορισμοί φιλολόγων και μαθηματικών στο νομό Ιωαννίνων, επειδή εκκρεμούν κάθε χρόνο πολλές αιτήσεις μεταθέσεων»

Ανακριβής, στο σύνολό της, η καταγγελία.

Ένα χρόνο πριν(όνομα και διαταγή τοποθέτησης στη διάθεση οποιουδήποτε) μαθηματικός απ' το ίδιο σχολείο τοποθετήθηκε στο νομό Ιωαννίνων. Τρεις μήνες επίσης πριν άλλος καθηγητής(όνομα - διαταγή στη διάθεση οποιουδήποτε) τοποθετήθηκε στο νομό Ιωαννίνων. Γι' αυτές τις τοποθετήσεις καμιά αντίδραση. Τι αντίδραση άλλωστε να υπάρξει σε ενέργειες σύμφωνες με το νόμο; που σαφέστατα ορίζει;(Ν. 1566/85)

«Οι προσλαμβανόμενοι εκπαιδευτικοί τοποθετούνται σε σχολεία εκτός Αθηνών και Θεσσαλονίκης».

Και για να μην προβληθεί ως δικαιολογία τυχόν ασάφεια του νόμου, με άλλο νόμο η πολιτεία (1600/86) καθορίζει σαφέστατα ότι οι τοποθετήσεις των ιδιωτικών εκπαιδευτικών(εκτός Αθηνών και Θεσσαλονίκης) δεν επηρεάζουν τις τοποθετήσεις και τις μεταθέσεις των καθηγητών του δημοσίου, διότι:

«Προσαυξάνονται οι οργανικές θέσεις εκπαιδευτικού προσωπικού της δημόσιας εκπαίδευσης κατά κλάδους ειδικότητες και βαθμούς»

Και για να είναι πλήρη η κατοχύρωση, καθιερώνεται ότι:

«Σε περίπτωση μετάθεσης από νομό σε νομό θα γίνεται η μεταφορά των θέσεων από νομό σε νομό, που αντιστοιχούν στον αριθμό και στον κλάδο των εκπαιδευτικών που μετατίθενται»(Δ2/6440/28.4.1987)

Όλα αυτά ήταν γνωστά στην ΕΛΜΕ Ιωαννίνων, τότε που έκανε την καταγγελία. Δεν την ενδιέφεραν, συνεπώς, οι αιτήσεις των εκπαιδευτικών που «χρόνια εκκρεμούσαν»

Την ενδιέφεραν τα συγκεκριμένα πρόσωπα που δεν ήθελαν την τοποθέτησή τους στο νομό Ιωαννίνων. Αυτό όμως δεν είχαν το θάρρος ευθέως να το διακηρύξουν. Και έπρεπε να επινοήσουν κάποια δικαιολογία. Και σαν τέτοια βρήκαν ότι «εκκρεμούν κάθε χρόνο πολλές αιτήσεις μεταθέσεων».

Θέλετε κι άλλη απόδειξη;

Ένα χρόνο μετά τις τοποθετήσεις που κατάγγειλε η ΟΛΜΕ, άλλος φιλόλογος(όνομα και διαταγή τοποθέτησης στη διάθεση οποιουδήποτε) , προερχόμενος κι αυτός απ' το ίδιο σχολείο, τοποθετήθηκε στο νομό Ιωαννίνων. Και γι' αυτόν δεν υπήρξε καταγγελία. Γεγονός που δείχνει τις πραγματικές διαθέσεις εκείνων που έκαναν την καταγγελία:

Εν γνώσει τους συκοφαντούσαν συγκεκριμένα πρόσωπα(αυτός είναι ο λόγος που έδωσαν την καταγγελία στον τύπο και την έστειλαν σε όλα τα σχολεία) ενώ ταυτόχρονα «ενδιαφέρονταν» τάχα για τους συναδέλφους. Εδώ βρίσκεται η υποκρισία. Υποκρισία που κυριαρχεί στο δημόσιο βίο της χώρας και αποτελεί, πιστεύω, την πιό βαθιά μορφή της κρίσης που μαστίζει την ελληνική κοινωνία.

Ανάμεσα στα πολλά και φοβερά που συνέβηκαν στην Ελλάδα ο Θουκυδίδης επισημαίνει και τούτο:

«Την καθιερωμένη σημασία των λέξεων στην πράξη την άλλαξαν αυθαίρετα, σύμφωνα με τις προσωπικές τους απόψεις»(Θουκ. Γ, 82)

Αυτό, δυστυχώς, μέχρι σήμερα εξακολουθεί να συμβαίνει στον τόπο. Θέλουμε να καταγγείλουμε κάποιον και δεν έχουμε το θάρρος να τον καταγγείλουμε ευθέως.

Αναζητάμε αστήριχτες δικαιολογίες και επικαλούμαστε έννοιες και αξίες, τις οποίες στην πράξη καταπολεμάμε.

Μιλάμε για διαφάνεια, για αξιοκρατία, για δημοκρατία, ενώ με τις πράξεις μας κάνουμε ό,τι μπορούμε για να αναιρέσουμε απ' τη ζωή μας αυτές τις αξίες.

Για «επικίνδυνο δρόμο που ακολούθησε στη συγκεκριμένη περίπτωση» κατηγορεί την ΕΛΜΕ Ιωαννίνων ο Σύλλογος των καθηγητών Γυμνασίου - Λυκείου Δολιανών, μόνος αρμόδιος να μιλήσει για το συγκεκριμένο διευθυντή που διορίστηκε μέλος του ΠΥΣΔΕ.

Ζητάει δε απ' την ΕΛΜΕ «να ανακαλέσει τη συγκεκριμένη ανακοίνωση»

Εγώ απλώς ήθελα να προσθέσω:

Δεν είναι η μόνη περίπτωση. Ούτε αρκεί να ανακαλέσει τη συγκεκριμένη ανακοίνωση. Πρέπει, παράλληλα, να αλλάξει τακτική.

Σπύρος Εργολάβος

Συνέχεια από τη σελ. 1

—Ματαίωσαν αγώνες κωπηλασίας

Νομαρχίας έχουν συγκεντρωθεί νεκρά πουλιά για να εξεταστούν και να εντοπιστεί η αιτία του θανάτου τους. Παρόμοιες έρευνες γίνονται και από το Πανεπιστήμιο Ιωαννίνων.

Στο μεταξύ άρχισε η συγκέντρωση των νεκρών πουλιών, για να αποφευχθεί μετάδοση ασθενειών.

Επιστήμονες που ρωτήσαμε να μας πληροφορήσουν σχετικά με τον ξαφνικό θάνατο των γλάρων και αν οφείλονται στην νυχτερινή παγωνιά μας απάντησαν αρνητικά αποκλείοντας κάθε παρόμοια περίπτωση.

Αυτό είναι το πρώτο σοβαρό πλήγμα που δέχτηκε η λίμνη. Υπάρχουν όμως και άλλα...

ΣΚΟΤΩΣΑΝ ΤΟΥΣ ΚΥΚΝΟΥΣ

Με κυνηγετικά όπλα πυροβολήθηκε και εξοντώθηκε ολόκληρη η οικογένεια των κύκνων που ζούσε στην Παμβώτιδα. Τα πτώματα των πουλιών εντοπίστηκαν χθες στην περιοχή κοντά στα σφαγεία από περαστικούς.

Η είδηση της δολοφονίας των κύκνων από ασυνείδητους - κυνηγούς άραγε; - προκάλεσε την οργή των Γιαννιωτών που με συνεχή τηλεφωνήματά τους στις εφημερίδες, ζητούσαν να κινηθούν πλέον δραστήρια οι αρμόδιες υπηρεσίες για την σύλληψη των δραστών.

Οι συγκεντρωμένοι έριχναν τις ευθύνες στους ψαράδες, ισχυριζόμενοι ότι σκοτώνουν τους κύκνους γιατί καταστρέφουν τα δίκτυα.

Με ψαράδες όμως που επικοινωνήσαμε χθες, μας τόνισαν ότι όχι μόνον δεν πυροβολήθηκε ποτέ κύκνος από αυτούς, αντίθετα μάλιστα, πολύ τακτικά τους ρίχνουν και τροφή κυρίως όταν παγώνει η λίμνη.

Αυτό είναι το δεύτερο σοβαρό πλήγμα για τη λίμνη.

Υπάρχει όμως και τρίτο, με μόνη διαφορά ότι εδώ γνωρίζουμε τους δράστες. Είναι η ΕΚΟΦΝΣ και η Γενική Γραμματεία Αθλητισμού. Η ΕΚΟΦΝΣ λοιπόν αποφάσισε να μεταφέρει στην λίμνη του Λαγκαδά τους Πανελλήνιους αγώνες κωπηλασίας που είχαν προγραμματιστεί να γίνουν την άνοιξη στα Γιάννινα.

Η ενέργεια αυτή της ΕΚΟΦΝΣ, αποδεικνύει πλέον περίτρανα ότι έχει μπει σε πλήρη εφαρμογή το σχέδιο για διεξαγωγή των Ολυμπιακών αγωνισμάτων κωπηλασίας και θαλάσσιου σκι, στην λίμνη του Λαγκαδά και άρχισαν σιγά - σιγά την «διαφήμιση» της άγνωστης Μακεδονικής λίμνης.

Εάν η πληροφορία που διέρρευσε στις εφημερίδες είναι πραγματική, τότε η ΕΚΟΦΝΣ παρουσιάζεται φοβερά εκτεθειμένη και αφήνει η όλη τακτική της πολλά ερωτηματικά, για τα οποία θα κληθούν να απαντήσουν όχι μόνο αυτή αλλά και τα αρμόδια υπουργεία.

ΓΙΩΡΓΟΣ ΚΥΡΟΥΣΗΣ

ΤΣΙΜΠΙΔΑ

ΟΙ ΓΛΑΡΟΙ

ΓΕΜΙΣΕ η λίμνη ψόφιους γλάρους.
Εκατοντάδες τα ψόφια πουλιά!! Τι συμβαίνει λοιπόν.
Το φαινόμενο είχε παρατηρηθεί πάλι πριν 3 χρόνια.

Οι νησιώτες θεωρούν σαν αιτίες τα φυτοφάρμακα που χρησιμοποιούνται στις παραλίμνιες κοινότητες ή την χαβούζα της Δουρούτης.

Εκεί πηγαίνουν οι γλάροι για τροφή - λένε - και δηλητηριάζονται.

Στην αρχή παρουσιάζουν παραλυσία και μέσα σε λίγο χρόνο ψοφούν. Πιθανότερη θεωρείται η πρώτη αιτία.

Η επιστημονική έρευνα θα θέσει τέρμα στις εικασίες

Το ζήτημα είναι σοβαρό και πρέπει να ληφθούν αμέσως τα αναγκαία μέτρα, αφού ερευνηθούν οι αιτίες που το δημιούργησαν.

Πιστεύουμε να μη αφεθεί το πρόβλημα στα χέρια γραφειοκρατών που θα το μεταφέρουν από υπηρεσία σε υπηρεσία ...δι' αλληλογραφίας.

Σαν άμεση ενέργεια θεωρήθηκε και σωστά η άμεση αποκόμιση των ψόφιων γλάρων και το κάψιμο τους. Νησιώτες μας είπαν ότι τα ψόφια πουλιά μπορούν να μαζέψουν οι ψαράδες της λίμνης σε συνεργασία με την Κοινότητα, γιατί αν αφεθούν πολλές μέρες ή θα τους βγάζει το κύμα στις ακτές ή στην χειρότερη περίπτωση θα πάνε στο βυθό.

Επαναλαμβάνουμε ότι πρέπει να εξετασθεί το πρόβλημα με την σοβαρότητα που αρμόζει.

Ο καιρός

Η ανομβρία έχει ξεπεράσει τον ένα μήνα, γεγονός σπάνιο για την εποχή. Άμεσες οι επιπτώσεις της στην λίμνη.

Εκτός από την πτώση της στάθμης υπάρχει πρόβλημα και στην οξυγόνωση του νερού.

Η μετεωρολογική υπηρεσία πάντως μας διαβεβαιώνει ότι ο καιρός θαλλάξει...
Καιρός είναι ν' αλλάξει.

Για το Ταμιευτήριο

ΑΝΑΓΝΩΣΤΕΣ διαμαρτύρονται για την κατάσταση που επικρατεί στο κατάστημα του Ταχυδρομικού Ταμιευτηρίου της πόλης και μας ζήτησαν να γράψουμε σχετικά. Ελέγξαμε και διαπιστώσαμε ότι πραγματικά στο Ταχυδρομικό Ταμιευτήριο η εξυπηρέτηση δεν είναι καλή.

Δεν φταίει γι' αυτό το προσωπικό. Τόσο ο Διευθυντής όσο και οι υπάλληλοι κάνουν ό,τι μπορούν. Είναι όμως δυνατόν σήμερα με το αρχαίο σύστημα να γίνει σωστή εξυπηρέτηση.

Χρειάζεται εκσυγχρονισμός. Κομπιούτερ κλπ. Δεν αρκεί ο «πατριωτισμός» μόνο των υπαλλήλων.

Ειρήνη

ΓΙΑ πρώτη φορά συμμετείχε η Αλβανία σε εκδηλώσεις Ειρήνης. Το άνοιγμα έγινε την Κυριακή στην εκδήλωση της Κακαβιάς που οργάνωσαν οι τρεις κινήσεις Ειρήνης Α.Κ.Ε., ΕΕΔΥΕ, ΚΕΑΔΕΑ.

Αέρας

«ΜΑΧΗ» έδωσε στη Βουλή ο Αναπληρωτής υπουργός Εθνικής Άμυνας Γιώργος Μωραΐτης με αφορμή γαλάζια επερώτηση για την επιλογή των δύο τύπων αεροσκαφών στην αγορά του αιώνα. Ο Γιώργος κέρδισε φανερά την μάχη του ...αέρα γιατί περί αερολογίας των επερωτώντων επρόκειτο.

Διεθνές κέντρο

ΣΤΑ Γιάννινα και στο Αργυρόκαστρο θα συναντηθούν οι υπουργοι Εξωτερικών Ελλάδας - Κάρολος Παπούλιας και Αλβανίας Μαλίλε για συνομιλίες.

Τα Γιάννινα εξακολουθούν ν' αποτελούν κέντρο διεθνών επαφών.

Ας είναι καλά ο Κάρολος.

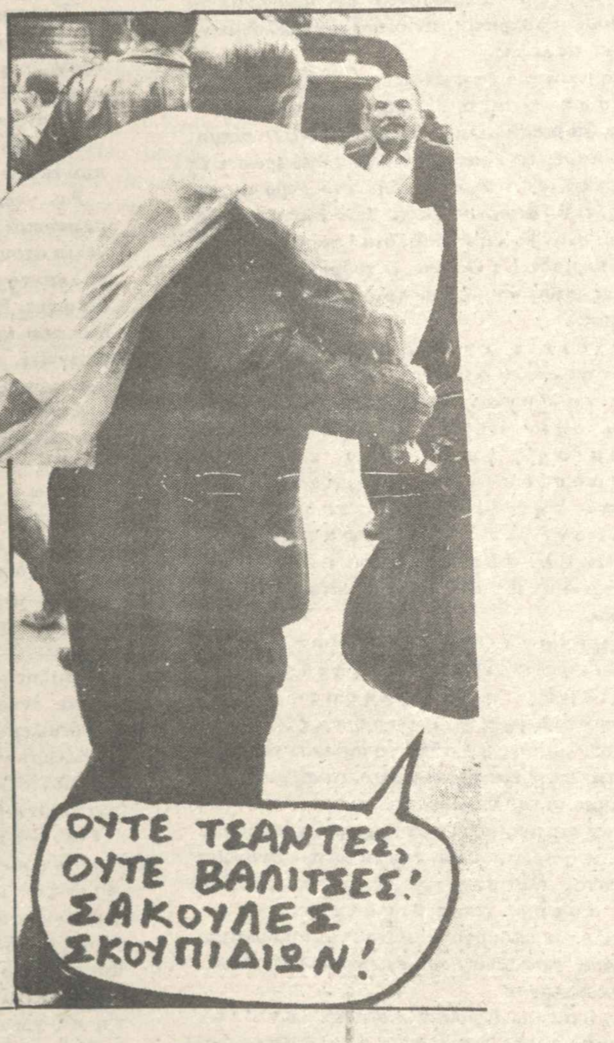
ΟΥΤΕ ΤΣΑΝΤΕΣ, ΟΥΤΕ ΒΑΛΙΤΣΕΣ! ΣΑΚΟΥΛΕΣ ΣΚΟΥΠΙΔΙΩΝ!

Τα ψάρια

ΕΠΕΙΔΗ κάποιοι συνδύασαν τους ψόφιους γλάρους με τα ψόφια ψάρια που βρέθηκαν στη λίμνη πρέπει να διευκρινισθεί ότι δεν υπάρχει κανένα κοινό σημείο ή κοινή αιτία.

Τα ψόφια ψάρια δυστυχώς τα έχουν πετάξει στη λίμνη ωρισμένοι ψαράδες που δεν μπορούν (ή δεν θέλουν) να τα διαθέσουν στην αγορά. Υπάρχει κάποιο πρόβλημα στην διάθεση των ψαριών και τούτο γιατί δεν έχει οργανωθεί η προώθησή της σε εκτός περιοχής αγορές όπου υπάρχει ζήτηση, πλην όμως η διάθεση απαιτεί σωστή οργάνωση και σωστή διακίνηση (ψυγεία κλπ.).

Έτσι ωρισμένοι ψαράδες που δεν έχουν την δυνατότητα να τα προωθήσουν στις αγορές, αν δεν τα δώσουν σε πεστροφοπαραγωγούς για τροφή της πέστροφας (!!) τα πετάνε στη λίμνη.

Δεν υπάρχει συνεπώς σχέση ψόφιων γλάρων και ψόφιων ψαριών. Υπάρχουν δύο ξεχωριστά προβλήματα που ζητούν λύση. Οι νησιώτες πρώτοι απ' όλους την ζητούν.

Ποιός θα τους βοηθήσει;

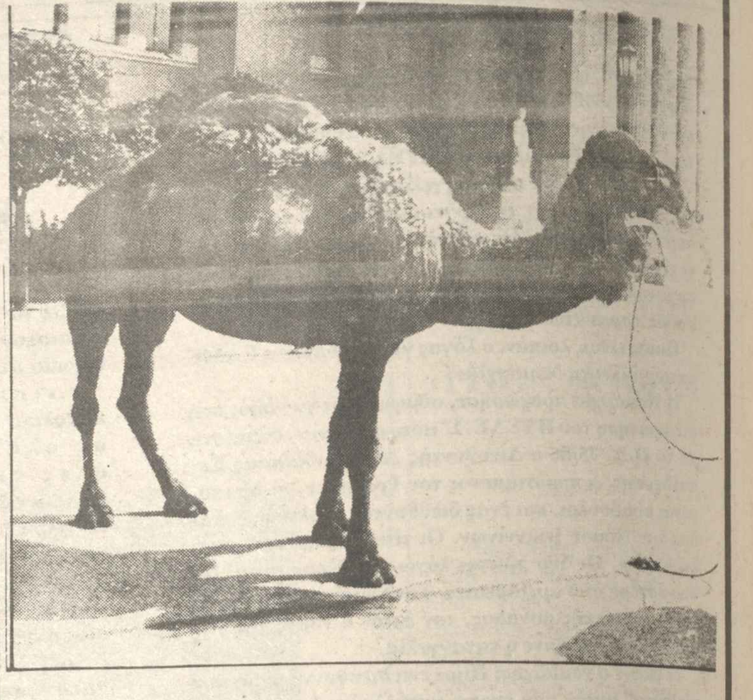

ΕΡΧΕΤΑΙ Η Α.Τ.Α.

Αντιδικίες

ΜΕ ανακοίνωσή της η ΕΛΜΕ Ιωαννίνων καταγγέλλει τον τρόπο συγκρότησης του ΠΥΣΔΕ Ιωαννίνων και τονίζει ότι «ο συγκεκριμένος διορισμός προκαλεί το καθηγητικό αίσθημα».

Απαντώντας ο Νομάρχης τονίζει ότι εφάρμοσε το νόμο και ότι ο συγκεκριμένος διορισμός θα βοηθήσει τη λειτουργία του ΠΥΣΔΕ.

Σε δική του ανακοίνωση ο σύλλογος των καθηγητών Γυμνασίου και Λυκείου Δολιανών μιλάει για «επικίνδυνο δρόμο που ακολούθησε στη συγκεκριμένη περίπτωση η ΕΛΜΕ» και την καλεί «να ανακαλέσει τη συγκεκριμένη ανακοίνωση»

Αυτό θα πει πλουραλισμός!

Νυχτερινές πτήσεις

ΣΥΧΝΕΣ οι νυχτερινές πτήσεις αεροσκαφών προς την πόλη μας για έκτακτες ανάγκες.

Η προσγείωση και απογείωση των αεροσκαφών γίνεται με πρωτόγονα μέσα.

Χρόνια για εκσυγχρονισμό του αεροδρομίου και εκσυγχρονισμό δε βλέπουμε.

Ερωτήσεις — Επερωτήσεις

ΚΑΘΕ βδομάδα, σχεδόν, διαβάζουμε για ερωτήσεις - επερωτήσεις του δίδυμου Καλογιάννη - Βεζδρεβάνη, για όλα τα θέματα, εκτός απ' τα ουσιώδη.

Έτσι δε βλέπουμε ερώτηση για τις παράνομες εγγραφές φοιτητών στο Πανεπιστήμιο.

Προσεχτικός ο Λευτέρης.

Η χάρη

ΑΠΟΔΟΘΗΚΕ δίκαιο με την χάρη που έδωσε ο **Πρόεδρος της Δημοκρατίας** στον Νίκο Σδράβο. Ο Σδράβος συμμετείχε σε κάποια φασαρία που έγινε στις παραμονές των Ευρωεκλογών στην ΚΟΝΙΤΣΑ μεταξύ οπαδών της Ν.Δ. και του ΠΑΣΟΚ - ΚΚΕ. Πρωτόδικα είχε δικασθεί σε 7 μήνες φυλάκιση για σωματική βλάβη, αλλά μετά από έφεση του Εισαγγελέα μετατράπηκε το κατηγορητήριο και δικάσθηκε σε ΕΝΤΕΚΑ ΧΡΟΝΙΑ (!!!) για απόπειρα ανθρωποκτονίας. Η **χάρη** ήταν μιά απόφαση αντάξια του ονόματος του **Δικαστή** Σαρτζετάκη.

Ο Εθνάρχης

ΠΙΣΤΟ μαθητή του Μακιαβέλι χαραχτήρισε ο Καραμανλής τον Ανδρέα, αμέσως μετά την απόφαση του τελευταίου να μην τον προτείνει για πρόεδρο της Δημοκρατίας τον Μάρτη του 1985. Τα παραπάνω αναφέρονται σε (ένα ακόμη) βιβλίο για τον γέροντα της Πολιτείας. Αυτή τη φορά είναι ένα δακρύβρεκτο μελό του Λαμπρία.

Εκείνο το απόγευμα της 9ης Μαρτίου 1985 αν ο Ανδρέας πρότεινε Καραμανλή, ασφαλώς δεν θα ήταν «μαθητής του Μακιαβέλι», αλλά... ένας σωστός πολιτικός που αναγνωρίζει τις υπηρεσίες του στο έθνος κλπ., κλπ. ή κάπως έτσι.

Παρατηρητές πουλιών

ΧΙΟΝΟΔΡΟΜΙΚΑ κέντρα γέμισαν ακόμη και λόφους ανά την επικράτεια. Ιδρύονται νέα, επεκτείνονται βελτιώνονται παλαιά.

Είδαμε προχθές το νέο χιονοδρομικό κέντρο στο Χελμό που άρχισε να λειτουργεί πρόσφατα.

Στην περιοχή μας τι γίνεται;

Φυσικά τίποτε.

Μα εδώ πρέπει να κρατήσουμε την φύση ανέπαφη νάρχονται - λέει - οι ξένοι... να παρατηρούν τα πουλιά!!! Έτσι είπαν κάποιοι που δήλωσαν οικολόγοι.

Με την ευκαιρία τι έγινε εκείνη η μελέτη που έκανε ο Ελβετός ειδικός Σαν Χολτζερ για χιονοδρομικό κέντρο στην Γκαμήλα;

Στην συρτάρια θάμενε μη δυσαρεστηθούν οι παρατηρητές.

η Τσιμπίδα

ΤΟΤΕ ΠΟΥ Η ΕΛΛΑΔΑ ΔΕΝ ΗΤΑΝ ΦΡΕΝΟΚΟΜΕΙΟ!

Τότε που η Ελλάδα δεν ήταν τρελλοκομείο.

Την εποχή του Καραμανλή και της ΕΡΕ.

Όπως την είδε και την αποθανάτισε ο γνωστός σκιτσογράφος Φωκ. Δημητριάδης.

Η ΡΙΖΙΚΗ ΘΕΡΑΠΕΙΑ

Ἡ Ἕνωσις Κέντρου ἐζήτησε τὴν παραίτησιν τοῦ κ. Ψαρρέα.

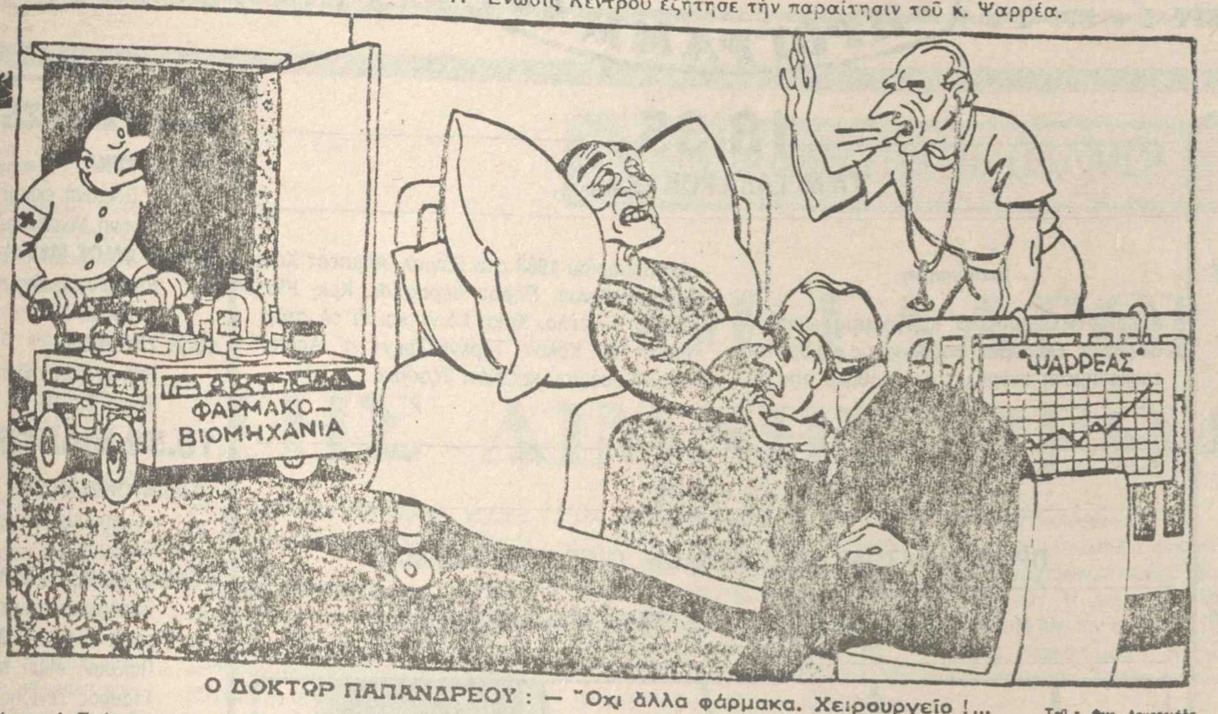

Ο ΔΟΚΤΩΡ ΠΑΠΑΝΔΡΕΟΥ : — Ὄχι ἄλλα φάρμακα. Χειρουργεῖο !... Τοῦ κ. Φωκ. Δημητριάδη

(Πάντα ὁ Γεώργιος Παπανδρέου ζητοῦσε νὰ δοθοῦν ριζικὲς λύσεις σὲ θέματα ἠθικῆς στὸν πολιτικὸ βίο, ὅπως ἔγινε καὶ στὴν περίπτωση τοῦ ὑπουργοῦ Ψαρρέα».

Κωστόπουλος για επιστολή

ΑΘΗΝΑ, 23.-

Η δημοσιευθείσα το Σάββατο, σε απογευματινή εφημερίδα, επιστολή Κοσκωτά, ήταν το θέμα που κυριάρχησε στην χθεσινή ενημέρωση των πολιτικών συντακτών από τον κυβερνητικό εκπρόσωπο.

Ο κ. Σ. Κωστόπουλος επανέλαβε κατηγορηματικά ότι η εμφάνιση της επιστολής είχε ως μοναδικό στόχο, να πληγεί η εμπιστοσύνη του λαού προς τον Πρωθυπουργό Α. Παπανδρέου ενώ επανέλαβε την γνωστή θέση της κυβέρνησης σύμφωνα με την οποία αυτή η υπόθεση αποτελεί προκατασκευασμένο σενάριο, το οποίο θα ακολουθήσει τον δρόμο της δικαιοσύνης και της εξεταστικής των πραγμάτων επιτροπής.

Επίσης, ο κυβερνητικός εκπρόσωπος, χαρακτήρισε ως υποτιθέμενο σενάριο, την περίπτωση να είναι παραλήπτης της επιστολής κάποιος τρίτος, αντί του Πρωθυπουργού ή του γραφείου του, ενώ δήλωσε ότι η κυβέρνηση δεν μπορεί να αποφανθεί για την γνησιότητα μιάς επιστολής την οποία ουδέποτε έλαβε.

Αυτή είναι η αλήθεια

Τα λόγια ενός γέρου, ύμνος στον Ανδρέα Παπανδρέου

από τον Βασίλειο Γρ. Μπενέκο
Συν/χο Δάσκαλο - Λαογράφο

Από πολλά χρόνια με καλούσε ένας παλιός μου φίλος, συμμαθητής, συμπολεμιστής και πολύ γνώριμος, να τον επισκεφτώ και να περάσουμε μιά μέρα μαζί στο σπίτι του. Με το σήμερα με το αύριο ο καιρός περνούσε χωρίς να πραγματοποιηθεί η επίσκεψη. Εφέτος όμως θέλαμε δε θέλαμε η υπόσχεση έγινε πραγματικότητα. Μιά όμορφη μέρα απ' αυτές που περάσαμε και περνούμε ακόμη πήραμε την απόφαση με τη γυναίκα μου να πάμε στο φίλο μας στο χωριό του. Έτσι ετομασθήκαμε, πήραμε ένα ταξί και σε λίγο χρόνο βρεθήκαμε στο χωριό του φίλου μας Θανάση. Τα γεροντάκια, που είχαμε τηλεφωνηθεί από την προηγούμενη μας περίμεναν. Εγώ που ήξερα λίγο το σπίτι τους, τους αντίκρυσα πρώτος.

Νάτοι τους είπα και τους έδειξα στους άλλους. Στο μεταξύ κατεβήκαμε από το ταξί, πληρώσαμε τον οδηγό, πήραμε τα πράγματά μας και μπήκαμε στο σπίτι.

Αγγαλιασθήκαμε, φιλήσμαε τα αγνά πρόσωπά τους, καθαρίσαμε τα πρώτα δάκριά μας, μείναμε για λίγο βουβοί κοιτάζοντας ο ένας τον άλλο, και τραβηγμένος λίγο παρα πίσω κοίταξα καλά τα γεροντάκια απ' επάνω ως κάτω, τους καμάρωσα καθαρούς, περιποιημένους, ποδεμένους, ντυμένους και πιασμένοι χέρι - χέρι μπήκαμε μέσα στο σπίτι. Όλο το σπίτι έδειχνε αγνώριστο και αλλιώτικο, ιδιαίτερα για μένα που γνώριζα κάπως το παλιό. Είδαμε αυλές, διαδρόμους χρώματα, τζάκι, μπάσια, χωρίσματα, τραπέζια, καθίσματα που προξενούσαν εντύπωση. Στο τζάκι έτριζαν δυό αδελφωμένα πουρναρίσια κούτσουρα και η θρακιά μεγάλη. Το πιάσαμε πολύ κοντά στο τζάκι γιατί το κρύο ήταν τσουχτερό.

Τα γεροντάκια πηγαινοερχόταν ασταμάτητα και ήθελαν να μας προσφέρουν και την ψυχή τους ακόμα. Αγνή και άδολη αγάπη, που τόσα θύμιζε από προηγούμενα χρόνια. Παράπονα πολλά και εξηγήσεις πολλές. Είχαμε ζήσει μιά ζωή με το Θανάση ολόκληρη και σε καλές και σε άσχημες μέρες. Και σε ειρήνη και σε πολέμους. Ποτέ δεν έλειψε από κοντά μου και ποτέ δεν παράκουε τις συμβουλές μου. Όλα αυτά χαράχτηκαν γερά στις ψυχές μας και έμειναν εκεί.

Σήμερα τα φέραμε και πάλι στη μνήμη μας κι από χαρά κλάψαμε και λίγο.

Στη συνέχεια το τραπέζι στρώθηκε με πλούσια φαγητά, αγνά, καθαρά, μυρωδάτα που τραβούσαν την όρεξη ήθελες δεν ήθελες. Αλλά και μιά τελευταία τυρόπηττα ολόζεστη και αφράτη τράβηξε τα συγχαρητήριά μας. Από το τραπέζι τίποτε δεν έλλειπε. Αλλά ποιός μπορούσε να φάει και τόσο πολύ και σε τέτοια ηλικία...

Τελειώσαμε το φαγητό, ήπιαμε το κρασάκι μας, παραγωγής και αυτό του φίλου μας και τραβηχτήκαμε με τα ποτηράκια μας κοντά στο τζάκι, όπου αρχίσαμε τη συζήτηση. Ο Θανάσης ευχαριστημένος από τη ζωή, άρχισε να λέει πρώτα για τα παιδιά του, τα εγγόνια του, τις νύφες και γαμπρούς, για τα ζώα, για λαχανοκήπους τις ασχολίες των και φροντίδες των, ώστε να ευχαριστούν όλους όταν έρχονται στο χωριό και στο σπίτι. Παιδιά ο Θανάσης είχε τέσσερα δύο αγόρια και δύο κορίτσια. Τώρα λέει ο Θανάσης έχω οκτώ Βασίλη και δώδεκα εγγόνια ως την ώρα βέβαια. Όμορφη η ζωή μου είπε. Παλαιότερα δεν είχαμε τίποτε, τώρα τάχωμε όλα... Δόξα σοι ο Θεός και και σταυρωκοπήθηκε σαν καλός Χριστιανός...

— Έφκιασα πολλά Βασίλη μου λέει. Τα πιό πολλά όμως τα έκανα τώρα τελευταία. Με μια μικρή οικονομική ενίσχυση που μας έδωσε η Κυβέρνηση το 1981 διαμόρφωσα προς το καλύτερο το σπίτι μου. Δεν αντιλέγω πως έβαλα και εγώ, αλλά έγινε η αφορμή. Τώρα δεν μου λείπει τίποτε άλλο, παρά ένα δωμάτο για τη μικρότερη τη θυγατέρα και γαμπρό, ώστε να έχουν κι εκείνοι το δωμάτιό τους όταν έρχονται εδώ. Είναι δαπάνες Θανάση του λέω και πως τις αντιμετωπίζει;...

— Άκου μου λέει με προσοχή τι θα σου ειπώ:

Σήμερα δεν υπάρχει για μας κανένα πρόβλημα σαν εκείνα τα προβλήματα που είχαμε στα παλαιά τα χρόνια. Οι δρόμοι και η συγκοινωνία έχουν φθάσει παντού. Το λεωφορείο περνά στην πόρτα μας. Οι λάσπες χάθηκαν και η άσφαλτος σκέπασε τους δρόμους. Πάω και έρχομαι όταν θέλω στην πόλη σαν άνθρωπος κι εγώ και όχι σα ζώο που πήγαινα παλιά. Σύμφωνοι;

Χρήματα έχω και πολλά μάλιστα. Άλλα από τη σύνταξή μου, άλλα από τα παιδιά, άλλα από τα ζώα, άλλα από τις επιδοτήσεις η τσέπη είναι γεμάτη. Ακόμη το γάλα μου το έχω, το τυρί, τα αυγά, τα λαχανικά μου, τα ξύλα μου, τίποτε δεν μου λείπει. Τι λές γι' αυτά;

Αλλά μήπως και η κυρά Θανάσαινα δεν έχει το δικό της κόμπο; Μάλιστα πιό πολλά από μένα. Τη σύνταξή της, το μερίδιο από τα ζώα, από τις επιδοτήσεις, και κάτι κρυφά από τα παιδιά μας. Δηλαδή δύο Ταμεία στην Τράπεζά σας και πλούσια μάλιστα... Ναί μου απαντούν. Μόνο στις εργασίες του σπιτιού τα βάζουμε όλοι και όλα!

— Όταν θέλουμε να πάμε κάπου, φωνάζουμε το ταξί στην πόρτα μας, μπαίνουμε μέσα και πάμε και ερχόμαστε σαν άνθρωποι. Παύσαμε να φορτωνόμαστε κι ιδιαίερα οι γυναίες σαν τα ζώα. Ο πολιτισμός μπήκε στα σπίτια και κάθησε μαζί μας...

— Η Δ.Ε.Η. μας πλημμυρίζει στο φως και στη θέρμανση αν και όποτε χρειασθεί, μάλιστα όταν είναι εδώ τα παιδιά με τα καλοριφέρ στα δωμάτιά τους ο καθένας. Δεν φαντάζομε να ξέχασε τις παλιές χειρόλαμπες;...

— Να τώρα και το τηλέφωνο. Ξέρεις τι θα ειπεί ν' ακούς τα παιδιά σου και τα εγγόνια σου, να σου λένε «καληνύχτα παππού και γιαγιά» τη νύχτα όταν εμείς είμαστε κοντά στο τζάκι και εκείνα στην Αθήνα, στη Θεσσαλονίκη, στην Πάτρα κι αλλού; Πότε οι παλιοί άνθρωποι είχαν τέτοια πράγματα;

— Από μηνών τώρα μάλιστα, απολαμβάνουμε μέσα στην κουζίνα μας το τρεχούμενο νερό της απόμακρης πηγής, που η Κυβέρνηση μας τόφερε μέσα στα σπίτια μας; Πόσα ευχαριστώ να πούμε στην Κυβέρνησή μας; Πετάξαμε τις βαρέλες, τα τενεκέδια, τους κουβάδες, τα πλαστικά δοχεία, τις τριχιές οι γυναίκες και... και... χιλιάδες άλλα. Το Δόξα Σοι ο Θεός το λέμε κάθε ώρα. Και νάχεις υπ' όψη σου Βασίλη ότι δεν παρακαλέσαμε ούτε βουλευτές ούτε κομματάρχες γι αυτά όλα. Άλλαξε όψη και το χωριό και η συνοικία.

— Να μη ξεχάσω το γιατρό! Ναι το γιατρό που με ένα τηλεφωνηματάκι, έρχεται τρεχάτος και με χαρά, μας χαίρετε, τον χαιρόμαστε, αλλάζουμε λίγα λόγια, μας μετρά την πίεση, γιατί πρέπει να τη δώσουμε το βράδυ στα παιδιά, μας γράφει κανένα φάρμακο, αν χρειάζεται, και φεύγει χαρούμενος και με χίλιες συμβουλές. Δεν είναι ευλογία αυτή; Τι λες εσύ; Τις προάλλες μ' αρρώστησε η γυναίκα, αλλά με ένα τηλεφώνημα του γιατρού ήρθε το Νοσοκομειακό αυτοκίνητο, πήρε τη γυναίκα στο Νοσοκομείο και το βράδυ την έφερε πάλι σο σπίτι...

— Πότε γινόταν στα παλιά αυτό;

— Ξεχνάς το ραδιοφωνάκι αυτό Βασίλη; Είχα ένα παλιό, πότε χαλούσε πότε λιετουργούσε. Μου είχε πρίξει το σηκώτι. Τόσκασα κι εγώ μιά μέρα μία από κάτω, πήγα στην πόλη, έδωσα τέσσερες χιλιάδες δραχμές και πήρα ένα άλλο και μεγαλύτερο και καλύτερο. Αυτό το παίρνω μάλιστα κοντά μου κι στα ζώα και ακούω εκεί όλα τα νέα απ' όλο τον κόσμο. Θα μου ειπείς ότι στα παλιά τα χρόνια θα τόσκαγα από κάτω; Όχι σου απαντά: γιατί δεν είχα να πάρω άλλο. Τώρα όμως το πορτοφολάκι μου είναι γεμάτο και θέλω κι εγώ το καλύτερο. Συμφωνείς; Κι έχει κι η γυναίκα το δικό της στην κουζίνα. Τι άλλο να θέλαμε τάχα;

— Και τελειώνοντας δεν πρέπει να αφήσουμε παραπονεμένη την τηλεόραση.

Πόσα μας μαθαίνει, πόσα ακούμε, πόσα βλέπουμε; Ακούμε τη φωνή τόσων ανθρώπων και της Κυβέρνησης και της Αντιπολίτευσης. Ακούμε τα καλά και τα άσχημα. Πολλές φορές μας αποκοιμίζει και πολλές φορές μας σκανταλίζει κι εμάς τα γερόντια; Ας είναι κι αυτό;

Νομίζω Βασίλη πως δεν έχω καμμιά άλλη απαίτηση από τη ζωή; Εσύ τι λές; Σήμερα ότι μας χρειάζεται το έχουμε κι ότι μας λείψει το παίρνομε.

Δεν χρειάζεται άλλο ύμνο, ούτε άλλες ευχές η Κυβέρνηση του Ανδρέα Γ. Παπανδρέου, απ' αυτές που του δίνουμε εμείς οι απόκληροι και ξεχασμένοι όπως μας θεωρούσαν στα παλιότερα χρόνια οι διάφοροι πολιτικοί.

Πως είναι δυνατόν λοιπόν να μη καμαρώνουμε για την Κυβέρνηση και να μην υμνούμε τον Αντρέα; Να ζήσει χιλιόχρονος και να μη σταματήσει τη φροντίδα του για μας τους ανθρώπους της υπαίθρου. Δεν υπάρχουν σήμερα φτωχοί. Δεν υπάρχουν πεινασμένοι. Όλοι με τις συντάξει τους, όλοι με τα χρήματά τους. Πιστεύω πως με κατάλαβες;

Ευχαριστήθηκα μ' αυτά που άκουσα και ποιός ξέρει πόσα θα λέγαμε ακόμη, αν δεν έφτανε το ταξί που μας μετέφερε πάλι στην πόλη και στο σπίτι.

Αξέχαστη θα μου μείνει η συνάντηση αυτή και μεγάλο το δίδαγμα που πήρα από τον αξέχαστο φίλο και πατριώτη. Ευχαριστώ πάρα πολύ.

Βασίλειος Γρ. Μπενέκος
Συν/χος Δάσκαλος - Λαογράφος

Υ.Γ.: Ευχαριστώ θερμότατα όλους τους φίλους που με συγχαίρουν για ότι γράφω και με παρακαλούν να γράφω πιό τακτικά. Σκεφθείτε και λίγο τα χρόνια.

Ευχαριστώ πολύ

ΗΠΕΙΡΩΤΙΚΟΣ ΑΓΩΝ
ΕΡΤ 1
ΤΗΛΕΟΡΑΣΗ
ΕΡΤ 2
ΠΡΟΓΡΑΜΜΑ
ΕΡΤ Ι • ΕΡΤ Ι • ΕΡΤ Ι • ΕΡΤ Ι • ΕΡΤ Ι
ΕΡΤ 2 • ΕΡΤ 2 • ΕΡΤ 2 • ΕΡΤ 2 • ΕΡΤ 2

11.00 ΠΡΩΙΝΗ ΠΑΙΔΙΚΗ ΖΩΝΗ
- «Γύρω γύρω όλοι»
- «Γουόμπλς»
- «Μικρά παραμύθια σε κινούμενα σχέδια»

12.00 ΕΚΠΑΙΔΕΥΤΙΚΗ ΤΗΛΕΟΡΑΣΗ
Πρωινή ζώνη

13.30 ΚΙΝΟΥΜΕΝΑ ΣΧΕΔΙΑ

13.45 ΤΟΛΜΗ ΚΑΙ ΓΟΗΤΕΙΑ
Αμερικάνικη σαπουνόπερα που προβάλλεται καθημερινά
Επεισόδιο 48ο

14.30 ΕΙΔΗΣΕΙΣ

14.40 ΜΑΖΙ ΚΑΙ ΣΗΜΕΡΑ
Ζωντανό τηλεοπτικό περιοδικό, που παρουσιάζει ο Δ. Κωνσταντάρας

16.00 ΟΥΡΑΝΙΟ ΤΟΞΟ
- «Γύρω - γύρω όλοι»
- «Οι νέες περιπέτειες του Ντόναλντ Ντακ»
- «Θερμόμετρο»

17.00 ΕΚΠΑΙΔΕΥΤΙΚΗ ΤΗΛΕΟΡΑΣΗ
Απογευματινή ζώνη

18.00 ΜΙΚΡΗ ΚΥΡΙΑ
Επεισόδιο 72ο

18.30 ΕΙΔΗΣΕΙΣ

ΑΝΤΑΠΟΚΡΙΣΕΙΣ ΠΕΡΙΦΕΡΕΙΑΚΩΝ ΣΤΑΘΜΩΝ

19.00 ΕΔΩ ΚΑΙ ΣΗΜΕΡΑ
Ενημερωτική εκπομπή, παραγωγή του τμήματος ειδήσεων και ενημέρωσης του Σταθμού

19.30 ΒΙΒΛΙΟΡΑΜΑ
Εκπομπή αφιέρωμα στο χώρο του βιβλίου

20.05 Η ΠΕΝΤΑΜΟΡΦΗ ΚΑΙ ΤΟ ΤΕΡΑΣ
Σειρά 22 επεισοδίων, αμερικανικής παραγωγής
Επεισόδιο 14ο

21.00 ΕΙΔΗΣΕΙΣ

21.45 ΜΠΑΣΚΕΤ
«ΑΕΚ - Στάινερ»

23.20 ΑΦΙΕΡΩΜΑ ΣΤΗΝ ΓΚΡΕΤΑ ΓΚΑΡΜΠΟ
(Β΄ μέρος)

24.00 ΕΙΔΗΣΕΙΣ

00.10 ΑΦΙΕΡΩΜΑ ΣΤΗΝ ΓΚΡΕΤΑ ΓΚΑΡΜΠΟ (ΣΥΝΕΧΕΙΑ)

00.30 ΜΟΥΣΙΚΗ ΚΑΙ... ΜΟΥΣΙΚΟΙ

18.35

ΤΑ ΜΕΓΑΛΑ ΡΟΚ ΓΚΑΛΑ

Εκπομπή 3η

Αμερικανικό μουσικό πρόγραμμα ωριαίας διάρκειας. Θα παρακολουθήσουμε μια μαγνητοσκοπημένη συναυλία που δόθηκε στις 20 Φεβρουαρίου 1988 στο Ρόγιαλ Άλμπερτ Χολ του Λονδίνου. Πήραν μέρος οι: Κρις Ρία, Έλβις Κοστέλο, Κρίσι Χάιντ και δι ολ σταρ μπαντ, Φιλ Κόλινς, Τέρενς Τρεντ ντ' Άρμπι, Μπιλ Γουάιμον και Κένι Τζόουνς.

19.40

ΠΡΟΕΤΟΙΜΑΖΟΝΤΑΣ ΤΟ ΜΕΛΛΟΝ (ΝΕΟ ΠΡΟΓΡΑΜΜΑ)

«Άνθρωποι κατά παραγγελία»

Μια ενημερωτική - επιστημονική εκπομπή που εξετάζει θέματα προηγμένης τεχνολογίας και επιστήμης, που θα επηρεάσουν στο άμεσο μέλλον την καθημερινή μας ζωή. Η εκπομπή παρουσιάζει νέες εφαρμογές, νέα υλικά και κάθε είδους αναζητήσεις σε ερευνητικά κέντρα της Ελλάδας και του εξωτερικού. Αφορούν στην ποιότητα ζωής, τις τηλεπικοινωνίες, τις νέες ιατρικές μεθόδους, πειραματισμούς στο χώρο της τέχνης και της αρχιτεκτονικής, σε νέα επιτεύγματα στους τομείς της διατροφής, της βιογενετικής, των νέων μορφών ενέργειας, της πληροφορικής κ.λπ. Όλα τα θέματα αυτά παρουσιάζονται με κριτήριο την κοινωνική τους διάσταση και χρησιμότητα. Η εκπομπή περιλαμβάνει συζήτηση στο στούντιο, παρουσίαση πρωτότυπου επιστημονικού υλικού και ρεπορτάζ.

Εκπομπή 4η

Άνθρωποι κατά παραγγελία; Τα φαινόμενα επέμβασης στο γενετικό μήνυμα φέρνουν ολοένα και πιο κοντά αυτή τη στιγμή. Από τις έρευνες που αφορούν στη διάγνωση του φύλου από τις πρώτες μέρες, ως τη διάγνωση κάποιων ανωμαλιών και γενετικών χαρακτηριστικών και τη χρησιμοποίηση κατεψυγμένων εμβρύων – με επιτυχία κι εδώ – γεννιούνται μια σειρά από θέματα αναφορικά με το μυστήριο της ανθρώπινης ύπαρξης.

Μιλούν ο καθηγητής Βιολογίας του Ιατρικού Τμήματος του Πανεπιστημίου Πατρών Γιώργος Μανιάτης και ο πρύτανης της Παντείου Σχολής Γιώργος Κοντογιώργης, που γνωρίζει νέες απόψεις στο πλαίσιο της ανέκδοτης έρευνάς του για την εξέλιξη των κοινωνιών και γενικά των μεταβολών στο ανθρώπινο είδος.

Έρευνα - παρουσίαση: *Νάσια Μιχαλοπούλου.*
Σκηνοθεσία: *Τάσος Μπουλμέτης*
Παραγωγή: *Ηρακλής Παπαδάκης, Διαγόρας Χρονόπουλος.*

08.30 ΕΙΔΗΣΕΙΣ

08.35 ΠΡΩΙΝΑ
Η ζωντανή εκπομπή του σταθμού με την Ειρήνη Νικολοπούλου

10.00 Ο ΦΙΛΟΣ ΜΑΣ Ο ΚΟΚ
Επανάληψη της παιδικής εκπομπής
Εκπομπή 16η

10.25 ΣΝΟΡΚΕΛΣ
Επανάληψη της παιδικής εκπομπής
Επεισόδιο 9ο

10.50 ΕΙΔΗΣΕΙΣ

10.55 ΝΤΟΚΙΜΑΝΤΕΡ
«Ο κηπουρός» (επανάληψη)
Εκπομπή 2η

11.25 Ο ΘΑΝΑΤΟΣ ΤΟΥ ΤΙΜΟΘΕΟΥ ΚΩΝΣΤΑ
Επανάληψη της αστυνομικής σειράς, από το έργο του Γ. Μαρή.
Παίζουν: Μιμή Ντενίση, Βύρων Πάλλης, Σταύρος Ξενίδης.
Επεισόδιο 16ο

12.05 ΤΕΛΟΣ ΠΡΩΙΝΟΥ ΠΡΟΓΡΑΜΜΑΤΟΣ

17.00 ΕΙΔΗΣΕΙΣ

17.15 ΟΙ ΙΠΠΟΤΕΣ ΤΗΣ ΑΣΦΑΛΤΟΥ
Νέα σειρά με κινούμενα σχέδια, για τα παιδιά.
Επεισόδιο 1ο

17.35 ΣΥΝΤΡΟΦΙΑ ΜΕ ΤΟΝ ΚΑΡΑΓΚΙΟΖΗ
Παιδική σειρά με ιστορίες του θρυλικού Καραγκιόζη
Εκπομπή 4η

18.05 ΓΕΛΟΙΟΓΡΑΦΙΕΣ ΚΑΙ ΚΟΜΙΚΣ
Σειρά εκπομπών για τους γελοιογράφους μας.
Εκπομπή 12η (τελευταία): «Τέτη Σώλα»

18.35 ΤΑ ΜΕΓΑΛΑ ΡΟΚ ΓΚΑΛΑ
Μουσική σειρά αγγλικής παραγωγής.
Εκπομπή 3η

19.40 ΠΡΟΕΤΟΙΜΑΖΟΝΤΑΣ ΤΟ ΜΕΛΛΟΝ
Νέα εκπομπή ενημερωτικού, επιστημονικού περιεχομένου, με τη Νάσια Μιχαλοπούλου.
Εκπομπή 1η: «Άνθρωποι κατά παραγγελία»

20.30 ΕΙΔΗΣΕΙΣ

21.35 ΒΙΟΣ ΚΑΙ ΠΟΛΙΤΕΙΑ ΤΟΥ ΧΑΡΑΛΑΜΠΟΥ Κ.
Χιουμοριστική σειρά του Γ. Πετρίδη.
Επεισόδιο 2ο: «Το Χαραλαμπάκι»

22.10 ΓΟΥΕΣΤΕΡΝ
«Οι 4 της Αριζόνα»
Αμερικανικό γουέστερν (1967) του Μπ. Κένεντι.
Παίζουν: Χένρι Φόντα, Τζάνις Ρουλ.

24.00 ΕΙΔΗΣΕΙΣ

KEY
◆ ΔΙΑΦΗΜΙΣΕΙΣ...
◆ ΔΗΜΟΣΙΕΥΣΕΙΣ...
◆ ΔΗΜΟΣΙΕΣ ΣΧΕΣΕΙΣ...
◆ ΟΡΓΑΝΩΣΗ ΕΚΔΗΛΩΣΕΩΝ...
◆ ΕΚΔΟΣΕΙΣ-ΕΚΤΥΠΩΣΕΙΣ...
KEY
28ης Όκτωβρίου 26—τηλ. (0651) 72.000, 33.791
TELEFAX (0651) 72.063 — ΙΩΑΝΝΙΝΑ
Γραφεία ΑΘΗΝΩΝ: Άγ. Κων)νου 2 - τηλ : 5226231

ΤΟ ΚΑΛΥΤΕΡΟ
ΔΩΡΟ
ΣΤΟΥΣ ΦΙΛΟΥΣ
ΚΥΝΗΓΟΥΣ
ΦΥΣΙΓΓΙΑ ΚΥΝΗΓΙΟΥ
ΓΡΑΒΟΣ
ΕΓΧΩΡΙΑ ΠΑΡΑΓΩΓΗ ΔΙΕΘΝΩΝ ΠΡΟΔΙΑΓΡΑΦΩΝ ΠΡΟΣΑΡΜΟΣΜΕΝΑ ΣΤΙΣ ΤΟΠΙΚΕΣ ΣΥΝΘΗΚΕΣ ΔΙΑΤΙΘΕΝΤΑΙ ΑΠΟ ΤΑ ΚΑΤΑΣΤΗΜΑΤΑ ΕΙΔΩΝ ΚΥΝΗΓΙΟΥ
ΚΟΥΡΕΝΤΑ
Τηλ. 0658–31.060
ΓΙΑΝΝΙΝΑ 0651 24.128

Κινηματογράφος
Εκθέσεις
ΕΙΚΑΣΤΙΚΑ
ΒΙΒΛΙΟ
ΔΙΑΛΕΞΕΙΣ
Θέατρο

ΓΙΑΝΝΙΩΤΙΚΟΙ ΠΑΛΜΟΙ

ΟΙ ΓΛΑΡΟΙ ΤΗΣ ΛΙΜΝΗΣ ΠΕΘΑΙΝΟΥΝ

Γιώργου Βρέλλη

Προχτές Κυριακή μεσημέρι, αντικρύσαμε εμβρόντητοι, ταραγμένοι από τη συγκίνηση και ανατριχιάζοντες, το θάνατο εκατοντάδων γλάρων της λίμνης μας, γεγονός που κατεθορύβησε τους Γιαννιώτες που ομαδικά κατέβαιναν στο χώρο της Εμποροπανήγυρης, το πανηγύρι του θανάτου να δουν. Και ασφαλώς οι πονετικοί θεατές είναι οι φίλοι της Παμβώτιδας και όχι οι βοθροδολοφόνοι της. Αποκαρδιωτικό το «θέαμα» και θλιβερό.

Ανεξερεύνητη η αιτία του χαμού των, εδώ και τρεις μέρες. Όμως άφθονη συνεχίζεται η απαίσια συγκομιδή πτωμάτων πουλιών στην παράλια ζώνη, στις καλαμιές, στα βραχάκια, στα βαθύτερα νερά. Λευκά σημάδια επιπλέουν σημαδεύοντας τη φρίκη φρικτού και οδυνηρού τέλους. Αυτή η εφιαλτική οθόνη πιάνει από τα Σφαγεία ως το «Μάτσικα», ως κει που πήγαμε.

Και αφήνεις ελεύθερη την όραση να ψαρέψει της αθλιότητας συνθήκες που μέσα στην αγκαλιά της τη σατανική σωρηδόν μένουν τα πτώματα λευκότεφρα υδροβιών. Καταεξαντλημένα, άρρωστα υποφέρουν, ανόρεχτα παραδίνουν το πνεύμα τους κάτω από τα αδιάφορα και αναίσθητα βλέμματά μας. Ζούνε την αγωνία τυραννικά ως το βιολογικό τους τέρμα το αναπόφευκτο και ψυχορραγούν ανίσχυρα τα λιμνοπούλια στην επιθανάτια σύγκρουση. Παντού σιγή εφιαλτική σαν ο Χάροντας θερίζει αθώες ψυχούλες των λιμνίσιων ενοίκων.

Όσα τραβήχτηκαν σε βραχάκια πεθαίνουν μεν αλλά όχι σαν εκείνα που ζαλισμένα από μολυσματική νόσο ή επιζωοτία ή δηλητηρίαση χώνουν το ράμφος το κοκκινωπό στονερό και βρίσκουν το θάνατο από ασφυξία, χώρια ο άλλος που τα συνοδεύει από παθολογικά κίνητρα.

Αβάσταχτο το μαρτύριο της αγωνίας. Σε κοιτάνε. Δεν σε φοβούνται καιζητούν βοήθεια. Αδύνατο να μετακινηθούν. Ψυχομαχούν παραδιδόμενα στο ανείπωτο βάσανο του αργού θανάτου. Και πεθαίνουν κι ας έχουμε Πανεπιστήμιομ, Υγειονομικές αρχές, Κτηνιατρική υπηρεσία.

Μας είπαν οι περίοικοι και οι «θεώμενοι» πως κατέβηκε ανήσυχος εδώ και ο Νομάρχης και η κοστωδία των αρμοδίων οργάνων. Τα πουλιά πεθαίνουν στα μπλάβα νερά τα μολυσμένα και άλλα επιπλέουν άψυχα, άλλα μ' ανοιγμένες φτερούγες, άλλα συσπειρωμένα από την απόγνωση και τον πόνο. Όλα θύματα θανατηφόρας επιδημίας ή δηλητηρίασης από τρόφιμα ραντισμένα ή χημικά κατάλοιπα.

Μας είπαν ακόμη οι εκεί ψαράδες πως κοπαδιαστά οι γλάροι φεύγουν για το σκουπιδότοπο της Ντουρούτης, τρώνε εκεί, χορταίνουν και όταν γυρίζουν, πίνουν νερό και ...ψοφάνε! Σκεφθείτε όμως αν ήταν ζεστός καιρός θα γιόμιζε ο αέρας πτωμαΐνη από τα ψοφίμια χώρια τα περιτόναια του Σφαγείου που είναι πεταμένα εκεί.

Πάνε τα άτυχα πλάσματα της λίμνης μας. Πάνε και δεν γυρίζουν. Και όπως μας είπαν οι λιμνίσιοι πάνω από μισός πληθυσμός των γλάρων χάθηκε σε 2 - 3μέρες. Απώλεια με τρομαχτικές διαστάσεις στην οικολογική ισορροπία και στην προστασία του περιβάλλοντος.

Πιθανώς από τα απορρίμματα της Ντουρούτης να χάθηκαν αλλά τι ντροπή! νάχουμε το Νοσοκομείο δίπλα από τη χαβούζα. Έτσι αντί να γιατρεύουμε ανθρώπους θα τους στέλνουμε δύσοσμο πεσκέσι στον κάτω κόσμο.

Εκεί από τώρα πρέπει να στηθούν δύο σταυροί με τις λέξεις των μακαριτισσών «Ενταύθα κείται η καθαριότητα βουτηγμένη στους βόθρους» και στον άλλο με χρυσά γράμματα «Εδώ πεθαίνει στραγγαλιστικά το υγιεινό περιβάλλον που τόσο οι άνθρωποι προστατεύουν».

Πάντως για τη λίμνη μας της ζωής το υγρό στοιχείο, στοιχειό θανάτου στα βουρκόνερα με θαμμένα τα υδρόχαρα φυτά, αφιερωμένα τιμητικά στην κήδεψη.

Σμήνη ολόκληρα που έπρεπε να πετούν καθρεφτισμένα στα νερά κοίτονται νεκρά και άψυχα. Μόνον λίγοι μυαλωμέοι γλάροι που δεν ξεμάκραιναν σχηματίζουν κύκλους αποχαιρετισμού στους συντρόφους των, στις γενιές που αδικοχάνονται.

Άφησαν τη ζωούλα τους στα νερά που γεννήθηκαν, στα νερά που τα δολοφόνησαν. Η ζωή φεύγει. Η λίμνη πεθαίνει. Με την ανομβρία η στάθμη έπεσε ενάμισυ μέτρο. Της μένει η ύστατη ικμάδα. Το λίγο διάφανο αίμα της. Δυστυχώς της το παίρνουμε κι αυτό και την αρμέγουμε άγρια για άρδευση μέχρι ξεπατώματος...

Αιωνία η μνήμη! και ας την ψάλλουν οι όψιμες σιγανοπαπαδιές με κορυφαίο τον ΓΟΕΒ, αρχιχαλαστή στο χαλασμό της.

Κομμώσεις «LATOUR»
Ανδρικές - Γυναικείες - Παιδικές
ΝΟΥΛΑ ΜΠΟΥΓΙΑ
Δωδώνης 21 (στη στοά, δίπλα στην πιτσαρία Μιλανέζα)
ΠΡΟΣΟΧΗ: Το νέο μας τηλέφωνο είναι 75.285
ΙΩΑΝΝΙΝΑ
Εμπιστευθείτε μας και να είστε ΣΙΓΟΥΡΟΙ πως η μοναδικότητα της δουλειάς μας και ο σύγχρονος εξοπλισμός θα σας κάνουν να ΞΕΧΩΡΙΖΕΤΕ!!!
Κάρτα νέων φοιτητικές τιμές

ΔΙΠΛΑ ΤΖΑΜΙΑ
Για θερμομόνωση - Ηχομόνωση
ΣτοΑρχαιότεροκατάστημα - Αποθήκη - Βιοτεχνία
Υαλοπινάκων - καθρεπτών στα Γιάννινα
ΜΕ ΤΟΝ ΠΙΟ ΑΡΤΙΟ & ΣΥΓΧΡΟΝΟ
ΜΗΧΑΝΟΛΟΓΙΚΟ
ΕΞΟΠΛΙΣΜΟ
Χρησιμοποιούμε: Τα καλύτερα
Ευρωπαϊκά κρύσταλλα
Τα καλύτερα Ευρωπαϊκά Υλικά
Είμαστε οι μοναδικοί
που κάνουμε
ΔΙΠΛΗ ΣΦΡΑΓΙΣΗ
-Για πραγματικά απεριόριστη αντοχή και εγγύηση.
●ΕΠΙΣΚΕΦΘΕΙΤΕ ΜΑΣ
Για: Άμεση εξυπηρέτησή σας,
Τέλεια τοποθέτηση,
Αριστες τιμές
Μ. Παπαγεωργίου Γ. Γκόγκος - Γ. Ζένιος Ο.Ε.
Φιλικής Εταιρείας 3 ΓΥΑΛΙ–ΚΑΦΕΝΕ ΓΙΑΝΝΙΝΑ: Τηλ. 22.134

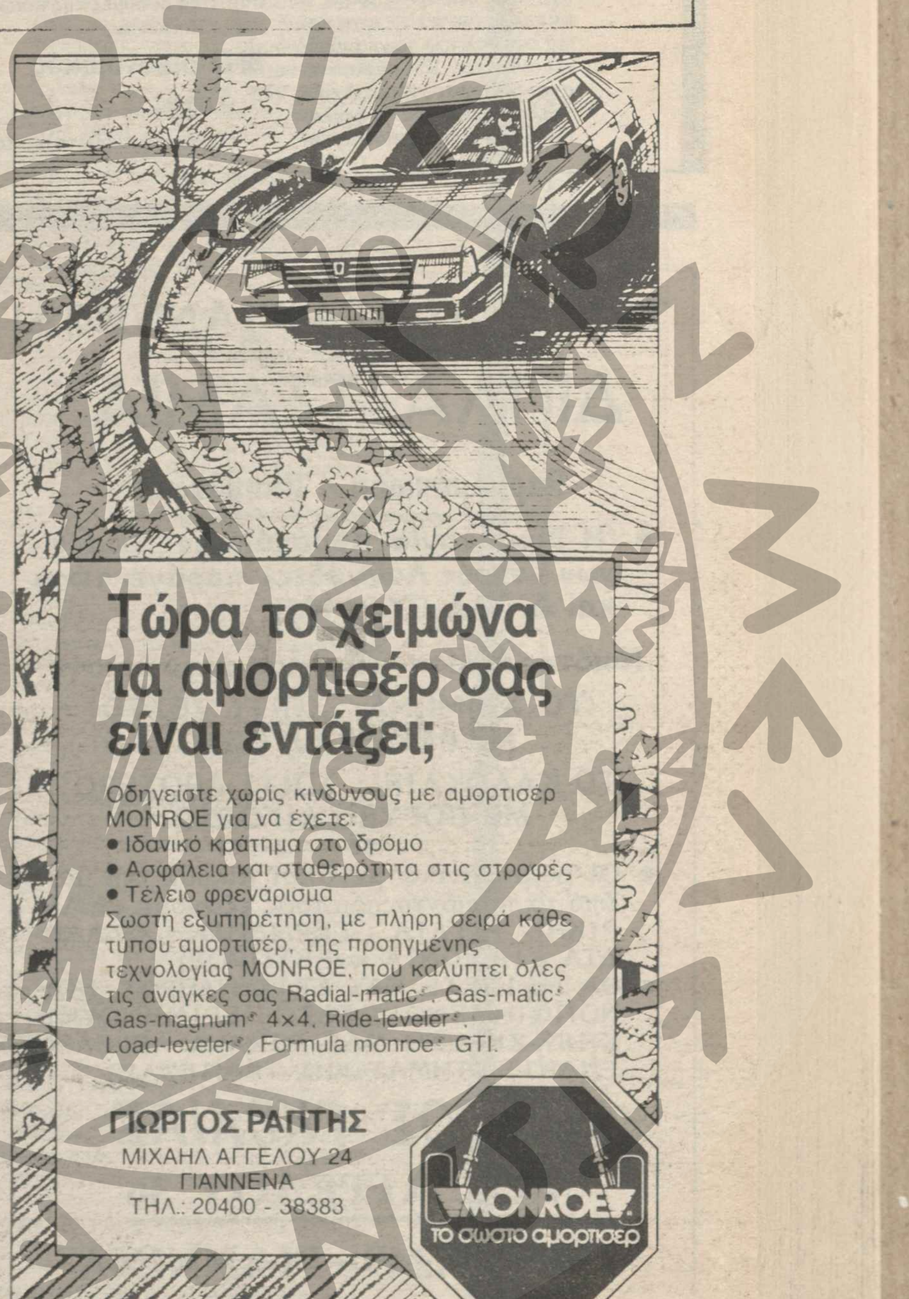

Τώρα το χειμώνα τα αμορτισέρ σας είναι εντάξει;
Οδηγείστε χωρίς κινδύνους με αμορτισέρ MONROE για να έχετε:
• Ιδανικό κράτημα στο δρόμο
• Ασφάλεια και σταθερότητα στις στροφές
• Τέλειο φρενάρισμα
Σωστή εξυπηρέτηση, με πλήρη σειρά κάθε τύπου αμορτισέρ, της προηγμένης τεχνολογίας MONROE, που καλύπτει όλες τις ανάγκες σας Radial-matic®, Gas-matic®, Gas-magnum® 4×4, Ride-leveler®, Load-leveler®, Formula monroe® GTI.
ΓΙΩΡΓΟΣ ΡΑΠΤΗΣ
ΜΙΧΑΗΛ ΑΓΓΕΛΟΥ 24
ΓΙΑΝΝΕΝΑ
ΤΗΛ.: 20400 - 38383

Μετά το θάνατο του Αυτοκράτορα Χιροχίτο στην Ιαπωνία

ΘΑ ΓΙΝΕΙ ΜΙΑ ΠΡΑΓΜΑΤΙΚΗ ΔΗΜΟΚΡΑΤΙΑ Η ΙΑΠΩΝΙΑ;

Ο Αυτοκράτορας Χιροχίτο

Με το θάνατο του αυτοκράτορα Χιροχίτο έκλεισε μία εποχή για την Ιαπωνία και άρχισε μία νέα. Διότι οι εξελίξεις που συνέβαιναν στη χώρα επί δεκαετίες τώρα είχαν τη σφραγίδα της συμπεριφοράς και της νοοτροπίας που επικρατούσε στα ανάκτορα της Ιαπωνίας και που χαρακτηρίζονταν από τη συντήρηση, την επίδειξη ισχύος και τον ιμπεριαλισμό.

Δεν πρέπει να λησμονεί κανείς ότι οι πόλεμοι και η στρατοκρατία της Ιαπωνίας σφράγισαν τις εξελίξεις στην Άπω Ανατολή και σε μεγάλο βαθμό καθόρισαν την πορεία του ιαπωνικού έθνους.

Είναι γεγονός ότι όταν οι Αμερικανοί κυριάρχησαν μετά το τέλος του δεύτερου παγκοσμίου πολέμου στην Ιαπωνία και επέβαλαν τη θέλησή τους φοβήθηκαν προφανώς τις ραγδαίες εξελίξεις και φρόντισαν να συγκρατήσουν τα πατροπαράδοτα συντηρητικά στοιχεία που χαρακτήριζαν την αμερικανική κοινωνία και που συνοψίζονταν στα εξής:

■ Ο ρόλος του Μακ Άρθουρ

— Όχι κοινωνικές μεταβολές, όχι κοινωνικές ανακατατάξεις.

Τα κύρια χαρακτηριστικά της αμερικάνικης κοινωνίας έπρεπε να μείνουν αυτά που ήταν και πριν και βέβαια το όλο ιαπωνικό πρόβλημα διαχειρίστηκε με αυτοκρατορική νοοτροπία ο Αμερικάνος στρατηγός Μακ Άρθουρ ο νικητής του πολέμου του Ειρηνικού.

Τέλειωσε η ζωή του αυτοκράτορα Χιροχίτο αλλά ο φάκελός του για τα έργα και για την πολιτεία του παραμένει ανοικτός. Και παραμένει ανοικτός διότι ο Χιροχίτο ούτε έδωσε λόγο για τα εγκλήματά του ούτε καταδικάστηκε.

Το μεγάλο ερώτημα είναι: Τι θα συμβεί τώρα που έφυγε από τη ζωή ο Ιάπων αυτοκράτορας αφήνοντας στο θρόνο το γιο του, μέσα σε μία Ιαπωνία που άλλαξε πάρα πολύ, η οποία απομακρύνθηκε από τις παραδόσεις, εκσυγχρονίσθηκε, δημοκρατικοποιήθηκε αφού λειτουργούν τα κόμματα στη χώρα, χωρίς όμως να αλλάξουν ουσιαστικά οι δομές της ιαπωνικής κοινωνίας.

■ Ο οικονομικός λόγος

Έφυγαν απλούστατα τα μεγαθήρια του στρατού που ήθελαν μια κατακτητική Ιαπωνία και αποικίες και ήρθαν τα μεγαθήρια της οικονομίας που ανέπτυξαν τεράστια, βιομηχανικά συγκροτήματα επεξέτειναν το εμπόριο και μετέτρεψαν με τον ειρηνικό αυτό τρόπο τη στρατοκρατική Ιαπωνία σε μία βιομηχανική αυτοκρατορία που είναι βέβαια ένας οικονομικός γίγας αλλά απέχει πολύ από το να είναι και πολιτικός γίγας.

■ Ο θεός της Ιαπωνίας

Η προσωπική ιστορία του αυτοκρατορα Χιροχίτο είναι ένα ολόκληρο μυθιστόρημα και βέβαια τώρα αφορά μόνο τους Ιάπωνες. Έμεινε επί 62 χρόνια στο θρόνο. Γεννήθηκε για να είναι ο θεός της Ιαπωνίας αλλά πέθανε σαν ένας κοινός θνητός.

Ο γιος του που τον διαδέχθηκε όπως και οι Ιάπωνες συμπατριώτες του παρά την προσήλωση προς τους θεσμούς και την ιερότητα του αυτοκράτορα δεν πιστεύουν ότι ο διάδοχος θα παίξει πλέον κανένα σημαντικό ρόλο. Η Αυλή θα παραμείνει Αυλή, θα επηρεάζει τα οικονομικά συμφέροντα αλλά ουσιαστικά η εξουσία πέρασε τώρα στα χέρια των οικονομικών και πολιτικών μεγιστάνων της χώρας οι οποίοι λειτουργούν κάτω από ορισμένα πλαίσια και έχουν συγκεκριμένα περιθώρια δράσης.

Ο αυτοκράτορας της Ιαπωνίας έπαιξε εναν σημαντικό ρόλο στον αιώνα μας που παραμένει σκοτεινός ακριβώς γιατί δημιουργήθηκαν καταστάσεις τέτοιες που δεν επέτρεπαν να γίνουν αποκαλύψεις. Ήταν άλλωστε και ο μόνος τρόπος για να καλυφθεί η δράση του που στοίχισε καταστροφές, πολέμους και αίμα πριν ακόμη από τον δεύτερο παγκόσμιο πόλεμο όταν οι ιμπεριαλιστές του Τόκιο κατέστρωναν τα σχέδιά τους.

■ Εγκληματίας πολέμου

Είναι χαρακτηριστικό ότι το 1945 η Αγγλία, η Αυστραλία, η Κίνα και η Σοβιετική Ένωση ήθελαν να παραπέμψουν τον Χιροχίτο ως εγκληματία πολέμου σε δίκη και να τον καταδικάσουν σε θάνατο.

Μόνο οι Ηνωμένες Πολιτείες και προσωπικά ο Μακ Άρθουρ βλέποντας τα οικονομικά συμφέροντα και το κενό που δημιουργούσε η κατάρρευση της ιαπωνικής αυτοκρατορίας επεδίωξε να καλύψει το κενό αυτό και να προωθήσει τις Ηνωμένες Πολιτείες στην απορρόφηση των ιαπωνικών συμφερόντων στην Άπω Ανατολή.

Βέβαια προκαλεί εντύπωση το γεγονός ότι ακόμη και σήμερα οι Ιάπωνες επισκέπτονται τα ανάκτορα στο Τόκιο σκύβουν το κεφάλι και προσεύχονται για την ψυχή του Χιροχίτο. Μερικά άτομα μάλιστα έθεσαν τέρμα στη ζωή τους γιατί δεν μπορούν να ζουν χωρίς αυτόν!...

Αυτό δεν πρέπει να προκαλεί εντύπωση. Σε μία στρατοκρατική και θεοκρατική κοινωνία όπως ήταν η Ιαπωνική αυτά τα φαινόμενα είναι εύκολο να εξηγηθούν. Γιατί ο Χιροχίτο υπήρξε πάντοτε ένα σύμβολο. Πριν από τον δεύτερο παγκόσμιο πόλεμο ήταν σύμβολο του Ιάπωνα πολεμιστή και κατακτητή.

Μετά το 1945 έγινε ένα σύμβολο της οικονομικής ενδυνάμωσης της Ιαπωνίας και της εμπορικής επιτυχίας καθώς επίσης και της χρηματικής παντοδυναμίας.

Μερικοί ιστορικοί θέλησαν να αποκαλύψουν τον πραγματικό ρόλο του Χιροχίτο και να φέρουν τα αρχεία στη δημοσιότητα. Αλλά αυτά τα αρχεία εξαφανίστηκαν είτε από τους Αμερικανούς είτε από τους Ιάπωνες.

Το ουσιαστικό ιστορικό γεγονός γράφει ο συγγραφέας Νταίηβιντ Μπεργκαμίνι στο βιβλίο του «Η αυτοκρατορική συνωμοσία» είναι ότι ο αυτοκράτορας Χιροχίτο, ο ίδιος παρακολούθησε και κατηύθυνε την προετοιμασία του πολέμου εναντίον της Νοτιοανατολικής Ασίας το 1941.

Είναι λοιπόν ένας εγκληματίας πολέμου με πατέντα. Και δεν είναι μόνο πολιτικά υπεύθυνος για την προετοιμασία αυτού του πολέμου αλλά και για την κτηνώδη συμπεριφορά των Ιαπώνων στρατηγών οι οποίοι διέπραξαν τρομερά εγκλήματα με σκοπό

ΤΩΡΑ ΚΑΙ ΣΤΑ ΓΙΑΝΝΕΝΑ!
ΔΙΠΛΑ ΤΖΑΜΙΑ
Θερμομόνωση - Ἠχομόνωση
● Ἡ Βιομηχανία Κρυστάλλων Ἰωαννίνων (στούς Λογγάδες) παράγει τώρα καί ΔΙΠΛΑ ΓΥΑΛΙΑ
Ποιότης ἀρίστη - ἐγγύηση ἀπεριόριστη
ΤΟ ΧΕΙΜΩΝΑ: ΣΠΙΤΙ ΖΕΣΤΟ ΜΕ ΡΕΥΜΑ ΛΙΓΟΣΤΟ
ΤΟ ΚΑΛΟΚΑΙΡΙ: ΣΠΙΤΙ ΔΡΟΣΕΡΟ ΜΕ ΘΟΡΥΒΟ ΛΙΓΟΣΤΟ
***
● Οἱ βιομηχανικά μεγάλοι μιλοῦν γιά μᾶς ἀπό τά προϊόντα πού τούς ἐξάγομε (ΑΜΕΡΙΚΗ - ΑΓΓΛΙΑ - ΓΕΡΜΑΝΙΑ - ΟΛΛΑΝΔΙΑ - ΙΑΠΩΝΙΑ καί ΚΥΠΡΟΣ)
● ΘΑ ΜΕΙΝΕΤΕ ΚΑΙ ΣΕΙΣ ΠΛΗΡΩΣ ΙΚΑΝΟΠΟΙΗΜΕΝΟΙ. ΣΑΣ ΠΕΡΙΜΕΝΟΥΜΕ ΣΤΗΝ ΕΚΘΕΣΗ ΜΑΣ ΜΙΧΑΗΛ ΑΓΓΕΛΟΥ 36 ΕΝΑΝΤΙ ΚΤΗΜΑΤΙΚΗΣ ΤΡΑΠΕΖΑΣ
ΜΑΝΘΟΣ ΓΚΟΛΙΑΣ
ΜΙΧ. ΑΓΓΕΛΟΥ 36
Τηλ. 29.249—ΓΙΑΝΝΙΝΑ
» ΕΡΓΟΣΤΑΣΙΟΥ 52102

Τά ἔπιπλα πού ξέρατε, ξεχᾶστε τα!..

ΜΕΤΑΛΛΙΚΑ ΕΠΙΠΛΑ

ΤΩΡΑ, τό Ἐργοστάσιο Μεταλλικῶν Ἐπίπλων
Κ. ΒΡΑΖΕΛΗΣ—Μ. ΠΗΧΑΣ
σᾶς προσφέρει ποικίλα καί μοντέρνα ἔπιπλα γιά ἐξοπλισμό γραφείων, διδακτηρίων, φροντιστηρίων κ.λπ. σέ τιμές ἀπίστευτα χαμηλές!
◆ ΕΚΘΕΣΗ: Ἄννης Κομνηνῆς 12 - ΤΗΛ. 27679 - ΙΩΑΝΝΙΝΑ

Τα νέα βιβλία

1. ΚΩΝΣΤΑΝΤΙΝΟΥ Ι. ΚΙΤΣΟΥ:

«Η ιστορία του Διδασκαλείου Ιωαννίνων και της Ζωσιμαίας Παιδαγωγικής Ακαδημίας», Ιωάννινα, 1988.

Με τη λήξη του 1988 κυκλοφόρησε το, με τον παραπάνω τίτλο, αξιόλογο βιβλίο του κ. Κων. Κίτσου, με μεγάλο σχήμα και 450 περίπου σελίδες.

Το περιεχόμενο του βιβλίου αποτελεί μιά αρμονική σύνθεση γεγονότων και ιδεών. Των γεγονότων που έχουν σχέση με τη ρέουσα πραγματικότητα (στατιστικά στοιχεία, ονόματα και αριθμοί, χρονολογίες, εφαρμογή νόμων και διατάξεων, είδη σχολείων κλπ.) και των ιδεών, όπως αυτές εκφράστηκαν μέσω των επιστημών της αγωγής, από τους φορείς (καθηγητές, δασκάλους κλπ.) σ' όλους τους τύπους των Διδασκαλείων που λειτούργησαν στα Γιάννινα (Μονοτάξια, Τριτάξιο, Πεντατάξιο και της Ζωσιμαίας Παιδαγωγικής Ακαδημίας). Υπάρχουν δηλαδή δύο τμήματα Ιστορίας που δεν μπορούν να ξεχωριστούν, γιατί δεν νοείται το ένα χωρίς το άλλο: Η Ιστορία των Ιδρυμάτων που μόρφωναν δασκάλους στον Ηπειρωτικό χώρο και η Ιστορία της Παιδαγωγικής σε μια περίοδο χρόνου και σ' ένα ορισμένο χώρο, Ιστορία που αν στις γενικές γραμμές της εντάσσεται στα ευρύτερα πλαίσια της επιστήμης αυτής κατά την εφαρμογή της στην Ελλάδα στην περίοδο του μεσοπολέμου, δεν παύει να έχει και την ιδιαίτερή της απόχρωση, έντονη κάποτε, όπως συνέβη στο Πεντατάξιο Διδασκαλείο Ιωαννίνων, όταν διευθυντής του ήταν ο Ευριπίδης Σούρλας, που πέθανε πρόσφατα, σε βαθειά γεράματα.

Ο κ. Κων. Κίτσος, που έχει εκδόσει και την ιστορία των Διδασκαλείων και Παιδαγωγικής Ακαδημίας Τριπόλεως, την οποία για ένα διάστημα διηύθυνε, χωρίζει την εργασία του σε τρία μέρη. Στο πρώτο ανιχνεύει τις βαθύτερες πνευματικές ρίζες των Διδασκαλείων και της Ακαδημίας, ανατρέχοντας στην εκπαιδευτική παράδοση που είχε δημιουργηθεί στην Ήπειρο, και ιδιαίτερα στα Γιάννινα, κατά τους χρόνους της Τουρκοκρατίας. Αξιολογεί τα αποτελέσματα της παρεχόμενης τότε μόρφωσης και καταλήγει στα σχετικά συμπεράσματα. Το δεύτερο μέρος είναι αφιερωμένο στην ιστορία (με τη διπλή της πάντοτε έκφραση: γεγονότων και ιδεών) των τριών μορφών των Διδασκαλείων Ιωαννίνων: α) του Μονοταξίου αρρένων, (1913-1914), β) του μικτού Μονοταξίου (1923-1928) του Τριταξίου Μικτού (1916-1926) και δ) του Πενταξίου (1926-1936).

Το τρίτο και μεγαλύτερο σε έκταση μέρος είναι αφιερωμένο στη Ζωσιμαία Παιδαγωγική Ακαδημία (1934-1982), διαιρεμένο σε κεφάλαια - όπως και τα προηγούμενα - που το καθένα απ' αυτά αναλύει επί μέρους λειτουργίες της Σχολής (ίδρυση - στέγαση - διδακτικό κλπ. προσωπικό - σπουδαστές - πρότυπα σχολεία - διδασκαλία μαθημάτων σε σύνδεση με τα χρησιμοποιούμενα συγγράμματα, τις έρευνες, τις εξετάσεις και τις παιδαγωγικές αντιλήψεις των καθηγητών - πρακτικές ασκήσεις σπουδαστών - συνεδριάσεις προσωπικού - έντυπα της σχολής - σχολική ζωή κλπ.).

Όλα αυτά δεν παρατίθενται απλώς, αλλά κρίνονται και αξιολογούνται, τοποθετούνται στα πλαίσια των κοινωνικών, πολιτικών και πολιτιστικών συνθηκών, κάτω από τις οποίες διακινήθηκε η όλη ζωή της Ακαδημίας, δίνεται η ερμηνεία τους και εξάγονται συμπεράσματα, όπως είχε γίνει και με τα Διδασκαλεία που προηγήθηκαν.

Πέραν από τη γενικότερη σημασία του βιβλίου, για τους λόγους που αναφέρθηκαν, για μένα και για όλους πιστεύω πως είχαν την τύχη να σπουδάσουν στα Ιδρύματα αυτά (Διδασκαλεία και Ακαδημία) και αρκετοί αργότερα να τα υπηρετήσουν ως καθηγητές και δάσκαλοι, το διάβασμά του δημιουργεί έντονο συναισθηματικό ερέθισμα και πρόκληση για αναπόληση. Κομμάτια από νοσταλγικές αναμνήσεις της σπουδαστικής ζωής έχω μεταφέρει σε πολλά διηγήματά του και πιστεύω πως οι αναμνήσεις αυτές αποτελούν κεφάλαιο βιωμάτων ανεπανάληπτων, γιατί δημιουργήθηκαν κατά την περίοδο της εφηβείας, τότε που η συναισθηματική ζωή ήταν φορτισμένη και τρομερά ευαίσθητη, τόσο που να αποτυπώνει τα βιώματα στην ψυχή με πυρωμένο σίδερο.

Σ' αυτά τα Ιδρύματα άνθισαν πολλά εφηβικά ειδύλλια, από τα οποία αρκετά συνεχίστηκαν και δημιούργησαν ευτυχισμένες οικογένειες δασκάλων, άλλα έσβησαν μετά την αποφοίτηση κι' άλλα άφησαν μιά πικρή γεύση στις καρδιές πολλών.

Αλλά δεν είναι μόνο τα κείμενα που δημιουργούν την έφεση της αναπόλησης. Είναι και το πλουσιότατο φωτογραφικό υλικό που τα διανθίζει και τα τεκμηριώνει.

Κτιριακές εγκαταστάσεις, φωτογραφίες διευθυντών, καθηγητών, δασκάλων, σπουδαστών, μαθητών, άλλες που απεικονίζουν δραστηριότητες κι ό,τι άλλο συνδεόταν με τη ζωή των Ιδρυμάτων, εσωτερική και εξωτερική, σ' όλα τα επίπεδα όπου προεκτεινόταν το σχολείο στην κοινωνία, την οποία εν τέλει υπηρετούσε.

Το ωραίο βιβλίο του κ. Κων. Κίτσου μου έδωσε τέλος την ευκαιρία να ξαναζήσω κοινές στιγμές με αγαπητούς φίλους στις σπουδές και το επάγγελμα, σπουδαστές και δασκάλους, μιά ατέλειωτη σειρά ανθρώπων που έχουν περάσει στην απέναντι όχθη κι' άφησαν σε μας το χρέος της απότισης της οφειλόμενης τιμής για την προσφορά τους. Η θύμησή τους και η αναδρομή σε κοινές αναφορές είναι ένα είδος πνευματικού μνημοσύνου, αναγκαίου για να αποκτάει η ζωή διάρκεια, περιεχόμενο και σκοπό.

Αξίζουν, λοιπόν, τα συγχαρητήρια στον κ. Κίτσο για το νέο βιβλίο του, που έρχεται να προστεθεί σε δεκάδες άλλων δόκιμων μελετών για να υπηρετήσει από μιά άλλη σκοπιά την Ιστορία της Ηπείρου. Η έκδοση έγινε από τη «Δωδώνη» και φέρει τη σφραγίδα της υπευθυνότητας του εκδοτικού αυτού οίκου.

2. ΒΑΣΙΛΗ ΚΡΑΨΙΤΗ:

«Η ιστορία των Ιωαννίνων (θ αι. μέχρι 1913), Αθήνα 1988.

Είναι το δεύτερο αξιόλογο ιστορικό βιβλίο της χρονιάς. Θάλεγα ότι αποτελεί μιά χρηστική έκδοση, με ειδικό βάρος, που έλειπε από την Ηπειρωτική βιβλιογραφία. Στηριγμένος ο πολυγραφότατος συγγραφέας, στα όσα ως τώρα έχουν δημοσιευθεί αλλά και στη δική του έρευνα, δίνει μιά Ιστορία που δεν εξαντλείται σε λεπτομέρειες, αναγκαίες περισσότερο για τους ειδικούς, αλλά επισημαίνει τους αρμούς που συνδέουν τα κύρια γεγονότα, κατά την εξέλιξη του ιστορικού γίγνεσθαι, έτσι που τα επί μέρους να εντάσσονται αρμονικά στη γενική σύνθεση, ολοκληρωμένη, όσο τα στοιχεία που υπάρχουν το επιτρέπουν. Στα 12 κεφάλαια της μελέτης ξετυλίγεται, με βάση τα παραπάνω δεδομένα, η Ιστορία των Ιωαννίνων, ως μέρος της ευρύτερης Ηπειρωτικής Ιστορίας, προϋπόθεση αναγκαία γνα την ορθή ερμηνεία των φαινομένων.

Μεγάλη έκταση δίνει ο συγγραφέας στα γεγονότα που συνδέονται με τον προαπελευθερωτικό αγώνα της Ηπείρου και τις πολεμικές επιχειρήσεις που οδήγησαν στην απελευθέρωση των Γιαννίνων. Πιστεύω πως η εκτίμησή του είναι σωστή, γιατί, όσο κι αν φαίνεται παράξενο, η εποχή αυτή δημιουργεί περισσότερες αμφισβητήσεις από ότι οι προηγούμενες. Τα αίτια είναι πολλά: Παραποίηση των γεγονότων, εγωιστικές τάσεις στην προσπάθεια ερμηνείας τους, έλλειψη επαρκών αρχειακών στοιχείων γιατί πολλά καταστράφηκαν ή χάθηκαν, απομνημονεύματα που υπηρετούν το εγώ και όχι την αντικειμενική αλήθεια, όλα αυτά κι' άλλα ακόμα γίνονται αιτία συγχύσεων και συσκοτίσεων. Ο κ. Β. Κραψίτης ελέγχει πολλά από τα δημοσιεύματα της εποχής αυτής και δίνει τις σωστές διαστάσεις των γεγονότων. Είναι, γι' αυτό άξιος συγχαρητηρίων.

ΙΩΑΝΝΗΣ Ν. ΝΙΚΟΛΑΪΔΗΣ

ΤΑ ΑΝΤΙΦΑΤΙΚΑ ΑΙΣΘΗΜΑΤΑ ΟΣΩΝ ΤΑΞΙΔΕΥΟΥΝ ΣΤΗΝ ΠΟΛΗ

Όταν μας είπαν ότι με τα χρήματα των Ελλήνων που θα πάνε στις γιορτές στην Κωνσταντινούπολη, η Τουρκία θα αγοράσει μια πυραυλάκατο, πιάστηκε η καρδιά μου. Ποτέ δεν φανταζόμουν ότι οι διακοπές μου στην Πόλη, θα γίνουν επιχείρημα για ορισμένους Έλληνες να μην επισκέπτομαι την Κωνσταντινούπολη και για τους Τούρκους μια πυραυλάκατος.

Τα λόγια αυτά ανήκουν σε μια γυναίκα στη διάρκεια της επιστροφής της μετά από το πενθήμερο ταξίδι της στη γειτονική μας Τουρκία. Τα λόγια διαδέχθηκαν τα ερωτήματα αυτοάμυνας: «Επειδή τα χρήματά μας γίνονται πυραυλάκατοι στην Τουρκία, όπως μας λένε ορισμένοι, εμείς δεν πρέπει να επισκεπτόμαστε την Πόλη, όπου σ' όποιο τόπο κι αν σταθείς και όποιο δρόμο και αν γυρίσεις σου θυμίζει την Ελλάδα; Είναι δυνατόν στο όνομα κάποιων σκοπιμοτήτων να σβήσουμε με μια μονοκονδυλιά την ιστορία μας; Και άραγε γιατί να μένουμε έξω από το κοινωνικό γίγνεσθαι και να είμαστε θεατές; Δεν θα ήταν καλύτερο να είμαστε εμείς οι πρωταγωνιστές, που με την παρουσία μας σε χώρους νευραλγικούς, θα δώσουμε ζωντάνια τόσο στα άψυχα όσο και στα έμψυχα, που θυμίζουν και είναι ελληνισμός;

Είναι γεγονός ότι καραβάνια ολόκληρα τις γιορτές των Χριστουγέννων, της Πρωτοχρονιάς και των Θεοφανείων, συνέρρευσαν προς την Κωνσταντινούπολη για να περάσουν έξω από την Ελλάδα αυτές τις μέρες. Αντίστοιχα εκατοντάδες Έλληνες, προτίμησαν κάποιες άλλες βαλκανικές χώρες, άλλες πόλεις της Ευρώπης ή του υπόλοιπου κόσμου. Άραγε όλοι αυτοί οι πολίτες δεν είναι υπόλογοι που εξοπλίζουν τους αντίστοιχους στρατούς με πυραυλάκατους; Γιατί να είναι μόνο κατακριτέοι, οι επισκέπτες της Κωνσταντινούπολης, που σε κάθε βήμα σού θυμίζει Ελλάδα και όχι οι υπόλοιποι;

Αναμφισβήτητα οι Έλληνες που επισκέπτονται την Κωνσταντινούπολη ή αντίστοιχα τη Σμύρνη και την Έφεσσο, εξ Αθηνών κυρίως ορμώμενοι επισκέπτες, χωρίζονται σε δύο κατηγορίες. Σε αυτούς που θέλουν να περάσουν κάποιες μέρες ξεκούραστες συνδυάζοντας την αναψυχή με τη γνώση και τους υπόλοιπους που θεωρούν την Κωνσταντινούπολη σαν ένα ατέλειωτο παζάρι που θυμίζει τον Βαρδάρη της Θεσσαλονίκης ή το Μοναστηράκι της Αθήνας.

Για τους πρώτους, αυτούς που θέλουν να συνδυάσουν την αναψυχή με τη γνώση, η Κωνσταντινούπολη είναι το χθες και το σήμερα. Στο χθες μπορείς να βρεις το ιστορικό γίγνεσθαι από αρχαιοτάτων χρόνων μέχρι την πτώση του Βυζαντίου, αυτό δηλαδή που σου θυμίζει και είναι ελληνισμός. Μετέπειτα, μπορείς να δεις την άνοιξη της οθωμανικής αυτοκρατορίας συγκεντρωμένη σε μια πόλη. Στην Κωνσταντινούπολη, Ισταμπούλ με τη σημερινή της ονομασία. Υπάρχει και το σήμερα. Η πόλη των οκτώ εκατομμυρίων που γιγαντώνεται και γιγαντώθηκε υπέρμετρα από τα στίφη των επισκεπτών της Ανατολής και τους κυνηγημένους Κούρδους.

Όσοι θυμούνται την Κωνσταντινούπολη στη Θάλασσα του Μαρμαρά, τον Κεράτιο και τον Βόσπορο, πρέπει να ξεχάσουν αυτές τις αναμνήσεις. Η Κωνσταντινούπολη έχει εξαπλωθεί σε όλους τους παρακείμενους λόφους και δεν υπάρχει, σε ακτίνα 30 χιλιάδων μέτρων από το κέντρο, τετραγωνικό γης που να μην έχει οικοδομηθεί.

Η Κωνσταντινούπολη είναι η μόνη πόλη στον κόσμο που είναι κτισμένη πάνω σε δύο ηπείρους. Είναι χωρισμένη σε τρία μέρη. Παλιά Πόλη και νέα Πόλη που μαζί σχηματίζουν τον ευρωπαϊκό τομέα, ενώ ο ασιατικός τομέας είναι το τρίτο μέρος. Ο παλιός τομέας της Πόλης είναι χωρισμένος από τον νέο από ένα φυσικό κανάλι μήκους επτά χιλιομέτρων, τον Κεράτιο Κόλπο. Η ένωση των δύο πλευρών γίνεται με τρεις γέφυρες από τις οποίες η πιο παλιά είναι η γέφυρα του Γαλατά. Το 1912 αντικατέστησε μια παλιά ξύλινη κατασκευή του 1845. Το κατώτερο επίπεδο της γέφυρας με αποβάθρες, εστιατόρια και πάγκους εφημερίδων έχει γίνει αργότερα. Σ' αυτό το σημείο συγκεντρώνονται δεκάδες επισκέπτες από το πρωί ως το βράδυ. Η γέφυρα στηρίζεται σε πλωτά στηρίγματα όπως ακριβώς η παράλληλή της, γέφυρα του Ατατούρκ, από το 1936. Στη διάρκεια της νύχτας και οι δύο γέφυρες ανοίγουν για να επιτρέψουν την είσοδο των μεγάλων πλοίων στον Κεράτιο κόλπο. Η τρίτη γέφυρα κτίστηκε σχεδόν στο τέλος αυτού του καναλιού το 1973 και ονομάστηε η γέφυρα του Κερατίου κόλπου.

Ο πυρήνας της Πόλης ήταν η χερσόνησος που περιβαλλόταν από τη θάλασσα του Μαρμαρά, τον Βόσπορο και τον Κεράτιο κόλπο.

Η πόλη των ανακτόρων και των σουλτάνων. Εξ αιτίας των πολυάριθμων ιστορικών μνημείων της η χερσόνησος αυτή είναι άξια σύγκρισης με τη μοναδική πόλη της Ρώμης.

Στην Κωνσταντινούπολη, ο επισκέπτης μπορεί να δει από τη θρυλική Αγία Σοφία, το γειτονικό Μπλε Τζαμί που έκτισαν οι Τούρκοι σε αντιπερισπασμό προς το αριστούργημα της βυζαντινής τεχνικής, δίχως όμως να το καταφέρουν, την εκκλησία της Παμμακαρίστου, τη Μονή της Χώρας, την εκκλησία της Αγίας Ειρήνης, το Παλάτι του Τοπ Καπί, το Νταλμά Μπαξέ, τον Πύργο του Γαλατά, την Αιγυπτιακή Αγορά, το Καπάλι Τσαρσί, το Αρχαιολογικό Μουσείο, το Μουσείο Τουρκικών και Ισλαμικών Τεχνών, το αγίασμα του Μπαλουκλί (η παράδοση με τα ψάρια), το Πατριαρχείο.

Υπάρχουν βέβαια επισκέπτες και δυστυχώς αυτοί είναι οι περισσότεροι, που επισκέπτονται την Κωνσταντινούπολη προκειμένου να αποκομίσουν από το ταξίδι ένα δερμάτινο και όλα τα παλιοαντικείμενα από διάφορες αγορές της πόλης, τις περισσότερες φορές δίχως καμιά αξία. Γιατί, ενώ στην Ελλάδα αυτές οι εμπορικές αγορές είναι δίπλα μας και τις προσπερνάμε δίχως να δίνουμε καμιά σημασία, στην Τουρκία γίνονται πόλος έλξης και οι επισκέπτες έχοντας το σκληρό συνάλλαγμα στην τσέπη τους βιάζονται φαίνεται να το ξεφορτωθούν. Η γοητεία του κυρίαρχου, τους παρασέρνει σε ένα δρόμο που βλέπουν τους πάντες αφ' υψηλού και θέλουν να σκορπάνε χρήματα. Δεν είναι λίγες οι φορές που στη διάρκεια μιας πενθήμερης εκδρομής, οι συνέλληνές μας ξόδεψαν όλο το συνάλλαγμα που είχαν. Δηλαδή ενώ τα ξενοδοχεία τους και η διατροφή τους ήταν πληρωμένη, αυτοί με λίγα λόγια καταβρόχθιζαν περισσότερα από 25 χιλιάδες δραχμές την ημέρα.

Αυτό το άσκοπο συνάλλαγμα που χάνεται άδικα, είναι συνήθως ο επικριτικός στόχος όσων υποστηρίζουν ότι τα χρήματα των Ελλήνων φεύγουν στην αγορά της Τουρκίας. Ενώ αντίστοιχα η ελληνική αγορά ψυχορραγεί.

Ξεναγούς και αρχηγούς τουριστικών γκρουπ που ρωτήσαμε μας είπαν ότι οι Έλληνες στην πλειοψηφία τους δεν ενδιαφέρονται να μάθουν τίποτε για την ιστορία της Κωνσταντινούπολης, παρά μόνο τους νοιάζει το αλισβερίσι με τους Τούρκους πραματευτάδες. Εκεί ξοδεύουν ολόκληρή τους την ημέρα «παίζοντας» με τους Τούρκους πραματευτάδες και στη συνέχεια διαπιστώνουν, όταν τελειώσει η εκδρομή τους, ότι δεν έχουν δει τίποτε στην Κωνσταντινούπολη. Μια ξεναγός μας είπε ότι δεν ήθελε να δει ούτε στον καθρέφτη τον εαυτό της, ντρεπόταν γιατί ήταν Ελληνίδα, όταν από γκρουπ Ελλήνων επισκεπτών στην Κωνσταντινούπολη μπήκαν στο αριστούργημα της βυζαντινής τέχνης, την Αγία Σοφία μόνο έξ[illegible]μα, ενώ οι υπόλοι[illegible]τίμησαν να μείνουν έξω γιατί το εισιτήριο ήταν 130 δραχμές και τους φαινόταν πάρα πολύ ακριβό.

Είναι αξιοσημείωτο ότι οι Έλληνες, Τούρκοι υπήκοοι, νοιώθουν απομονωμένοι στην Κωνσταντινούπολη. Καθημερινά συρρικνώνονται, οι νέοι παίρνουν τον δρόμο προς την Ελλάδα. Οι υπόλοιποι που μένουν δεν πρέπει να ξεπερνούν τις τρεις χιλιάδες άτομα. Συνέπεια αυτής της κατάστασης και του φανατισμού των Τούρκων να έχουν μετατρέψει αρκετές εκκλησίες σε τζαμιά, ακόμη και την τελευταία δεκαετία.

Οι τελευταίες προσπάθειες, τόσο από πολίτες, όσο και οι κυβερνητικές, προσέγγισης των δύο λαών καθώς και οι πάρα πολλοί επισκέπτες που ξεναγούνται σε διάφορες εκκλησίες της Πόλης, έχουν κάνει τους Τούρκους να δώσουν μεγαλύτερη σημασία στα μνημεία της βυζαντινής τέχνης και έτσι βλέπουμε αρκετά από αυτά να αξιοποιούνται, μιας και προσφέρουν στους Τούρκους, επισκέπτες και πολύτιμο συνάλλαγμα.

Τους περισσότερους Τούρκους αν τους ρωτήσεις αν θέλουν να ζήσουν ειρηνικά με τους Έλληνες, θα σου πουν: «Γεια σου γκαρντάς».

ΓΙΑΤΡΟΙ-ΚΛΙΝΙΚΕΣ

Ακτινολόγοι

Θ. ΓΕΩΡΓΙΑΔΗΣ–

ΓΙΑΤΡΟΣ ΑΚΤΙΝΟΛΟΓΟΣ
ΣΚΟΥΜΠΟΥΡΔΗ 12α - ΓΙΑΝΝΙΝΑ
Τηλ. ΙΑΤΡΕΙΟΥ 27.466
Τηλ. ΟΙΚΙΑΣ: 22.197

ΑΚΤΙΝΟΛΟΓΙΚΟ ΕΡΓΑΣΤΗΡΙΟ
ΠΑΝΑΓΙΩΤΗ ΚΑΠΟΓΛΟΥ
Ακτινολόγου Ραδιολόγου
28ης Οκτωβρίου 30
Τηλ. 30.702 ΓΙΑΝΝΕΝΑ

ΚΩΣ. Π. ΜΟΥΛΙΑΣ
ΙΑΤΡΟΣ ΑΚΤΙΝΟΛΟΓΟΣ
–ΡΑΔΙΟΛΟΓΟΣ
Προέκταση Τρικούπη 3
Ιατρείου 27.665
Οικίας 28.130

ΣΤΑΥΡΟΣ Β. ΠΑΠΑΓΕΩΡΓΙΟΥ

ΑΚΤΙΝΟΛΟΓΟΣ-ΡΑΔΙΟΛΟΓΟΣ
Τ. Επιμελητής Παν. Ακτινολογικού
Εργαστηρίου Γεν. Νοσ. Ιωαννίνων
ΕΡΓΑΣΤΗΡΙΟ ΥΠΕΡΗΧΟΤΟΜΟΓΡΑΦΙΑΣ
δέχεται με ραντεβού
28ης Οκτωβρίου 9
(Μέγαρο Ορφέα, 2ος όροφος)
Τηλέφωνα: Ιατρ. 33.513,
σπιτιού 30.618 ΓΙΑΝΝΙΝΑ

ΔΕΡΜΑΤΟΛΟΓΟΙ

ΓΕΩΡΓΙΟΣ ΠΑΠΠΑΣ

ΔΕΡΜΑΤΟΛΟΓΟΣ
ΑΦΡΟΔΙΣΙΟΛΟΓΟΣ
Σκουμπουρδή 12 β (έναντι του Ξενοδ. ΠΑΛΛΑΔΙΟ) τηλ. 32.038
Δέχεται 9 π.μ. - 2 μ.μ. και 6 - 9 μ.μ. τις καθημερινές, εκτός από το απόγευμα Τετάρτης και του Σαββάτου

Ενδοκρινολόγοι

ΔΗΜΗΤΡΙΟΣ Ν. ΜΑΥΡΟΜΑΤΗΣ
ΙΑΤΡΟΣ ΕΝΔΟΚΡΙΝΟΛΟΣ
Δέχεται καθημερινώς ασθενείς με προβλήματα εκ της υποφύσεως θυροειδούς, παραθυρεοειδών, επινεφριδίων, παγκρέατος (διαβητικούς). Επίσης ασθενείς με προβλήματα γονιμότητας, διαταραχών εμμήνου ρύσεως, γαλακτορροίας, παχυσαρκίας, υπερτριχώσεως, βραχυσωμιας κλπ.
ΠΟΥΚΕΒΙΛ 8 (Κάτωθεν άσλους)
ΙΩΑΝΝΙΝΑ
Πλήρης ορμονολογικός εργαστηριακός έλεγχος
ΕΠΙΣΚΕΨΕΙΣ ΜΟΝΟΝ ΚΑΤΟΠΙΝ ΡΑΝΤΕΒΟΥ
ΤΗΛ. 26.418 (0651) & 38.020

ΣΤΑΥΡΟΣ Π. ΓΙΩΒΑΝΝΗΣ
ΙΑΤΡΟΣ ΜΑΙΕΥΤΗΡΑΣ

ΧΕΙΡΟΥΡΓΟΣ–ΓΥΝΑΙΚΟΛΟΓΟΣ
Μ. ΜΠΟΤΣΑΡΗ 29
ΩΡΑΙ επισκέψεων 6 - 8 μ.μ.
Τηλ. Ιατρείου: 26.534
Οικίας: 21.764 - 32.954

ΚΩΣΤΑΣ Δ. ΤΣΙΠΡΑΣ

ΕΝΔΟΚΡΙΝΟΛΟΓΟΣ
Δέχεται με ραντεβού Χ. Τρικούπη 6
Τηλ. 0651–39.200
ΙΩΑΝΝΙΝΑ
Πλήρης ορμονολογικός
εργαστηριακός έλεγχος

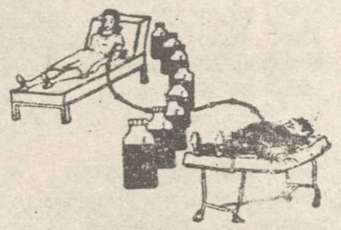

Μικροβιολόγοι

ΓΡ. ΓΟΥΡΓΟΥΛΗΣ
ΙΑΤΡΟΣ
ΜΙΚΡΟΒΙΟΛΟΓΟΣ
Διδάκτωρ τής Ιατρικής Σχολής τού Παν/μίου Αθηνών Σκουμπουρδή 6
(έναντι ξενοδοχείον Παλλάδιον)
Τηλ. Εργαστηρίου 27.380
Τηλ. οικίας 23.228

ΘΩΜΑΣ Ι. ΛΕΤΤΑΣ
ΙΑΤΡΟΣ ΜΙΚΡΟΒΙΟΛΟΓΟΣ
Εργαστήριο
Βιοχημικό-Αιματολογικό
Μικροβιολογικό-Ανοσοβιολογικό
28ης Οκτωβρίου 34
Τηλ. ΙΑΤΡΕΙΟ 36.626
ΟΙΚΙΑΣ 31.971

ΑΝΝΑ ΜΠΑΜΙΛΑ –ΔΑΛΚΑΛΙΤΣΗ
ΙΑΤΡΟΣ ΜΙΚΡΟΒΙΟΛΟΓΟΣ
Εργαστήριο
Μικροβιολογίας–Αιματολογίας
Βιομηχείας-Ανοσοβιολογίας
Χαριλάου Τρικούπη 6
Τηλ. Ιατρείου: 31.333
Τηλ. οικίας 38.360, 27.637

ΕΡΓΑΣΤΗΡΙΟΝ
ΜΙΚΡΟΒΙΟΛΟΓΙΚΟΝ
ΑΙΜΑΤΟΛΟΓΙΚΟ & ΒΙΟΧΗΜΙΚΟ
ΔΗΜ. Σ. ΡΑΜΑΝΤΖΑ
ΙΑΤΡΟΥ ΜΙΚΡΟΒΙΟΛΟΓΟΥ
Ιατρείον Πουτέτση 11β Τηλ. 29.106
Οικίας Ακαδημίας 3 τηλ. 24.675

ΤΑΣΟΣ ΣΟΥΣΙΟΠΟΥΛΟΣ
ΙΑΤΡΟΣ ΜΙΚΡΟΒΙΟΛΟΓΟΣ
ΕΡΓΑΣΤΗΡΙΟ
ΜΙΚΡΟΒΙΟΛΟΓΙΚΟ–
ΑΙΜΑΤΟΛΟΓΙΚΟ -
ΑΝΟΣΟΒΙΟΛΟΓΙΚΟ -
ΒΙΟΧΗΜΙΚΟ -
Προεκ. Χαριλάου Τρικούπη 2
Τηλ. Ιατρείου 24.133 Σπιτιού 30.700
ΙΩΑΝΝΙΝΑ

ΕΛΕΝΗ ΓΙΟΥΛΗ

ΙΑΤΡΟΣ ΚΥΤΤΑΡΟΛΟΓΟΣ
Μπότσαρη 27
τηλ. 74.114

Νευρολόγοι

Dr.ΑΠ. ΓΚΑΤΖΟΓΙΑΣ
ΝΕΥΡΟΛΟΓΟΣ-ΨΥΧΙΑΤΡΟΣ
ΗΛΕΚΤΡΟΕΓΚΕΦΑΛΟΓΡΑΦΙΚΟ
ΕΡΓΑΣΤΗΡΙΟΝ
28ης Οκτωβρίου 45 Ιωάννινα Τηλ.
Ιατρ. 23.188 Οικ. 27.[illegible]

Οδοντίατροι

ΣΑΚΗΣ ΕΛ. ΤΟΥΡΜΟΥΣΟΓΛΟΥ

ΧΕΙΡΟΥΡΓΟΣ ΟΔΟΝΤΙΑΤΡΟΣ
Δέχεται κάθε μέρα 9.00 - 13.30
Απογεύματα με ραντεβού.
Ιατρείο: Χαρ. Τρικούπη 6
2ος όροφος Γραφείο 10
Τηλ. Ιατρείου: 72.207
Τηλ. οικίας: 24.350

ΘΕΟΔΩΡΟΣ ΠΑΝ. ΠΡΙΝΤΖΗΣ

ΧΕΙΡΟΥΡΓΟΣ ΟΔΟΝΤΙΑΤΡΟΣ
Επιστημονικός συνεργάτης Αριστ. Π.
Θεσ. Αλεξάνδρου Διάκου 14 (άνωθεν βιβλιοπωλείου Κονή).
Τηλ. οικίας 23.437, Ιατρείου 39.391

Ν. Α. ΚΑΡΑΜΠΙΝΑΣ
Α. ΓΙΑΝΝΕΛΟΥ-ΚΑΡΑΜΠΙΝΑ
ΟΔΟΝΤΙΑΤΡΟΙ
28ης Οκτωβρίου 9
Μέγαρο ΟΡΦΕΑ
2ος όροφος
Τηλ. 20.774 - 36.307
ΙΩΑΝΝΙΝΑ

ΚΩΣΤΑΣ Α. ΜΠΟΥΡΑΝΤΖΗΣ
ΧΕΙΡΟΥΡΓΟΣ ΟΔΟΝΤΙΑΤΡΟΣ
Προέκταση
Χαριλάου Τρικούπη 4
Τηλ. Ιατρείου 32.068
Οικία Σπ. Λάμπρου 68,
Τηλ. οικίας 32.359

ΟΡΘΟΔΟΝΤΙΚΟΣ
ΚΛΑΙΡΗ ΒΑΛΑΣΚΑΚΗ –ΦΛΩΡΟΥ

ΕΙΔΙΚΕΥΜΕΝΗ ΣΤΟ ΠΑΝ/ΜΙΟ
ΜΟΥΝΣΤΕΡ ΔΥΤ. ΓΕΡΜΑΝΙΑ
Γωνία Λουκή Ακρίτα (1ος όροφος)
Μάρκου Μπότσαρη Τηλ. 26.124
ΙΩΑΝΝΙΝΑ
Δέχεται κάθ' εκάστην

ΜΑΝΤΕΛΟΣ ΓΙΑΝΝΗΣ

Χειρ. Οδοντίατρος
πρωί: 9 - 13.30
απόγευμα: 5.30 - 8.30
Χαρ. Τρικούπη 10 (Μέγαρο Ρώιμπα)
Ισόγειο τηλ. 74.111 ΙΩΑΝΝΙΝΑ

ΧΡ. Π. ΜΩΫΣΙΑΔΗΣ
ΧΕΙΡΟΥΡΓΟΣ ΟΔΟΝΤΙΑΤΡΟΣ
ΑΚΤΙΝΕΣ Χ
Δέχεται κάθε μέρα (πρωΐ και απόγευμα)
ΜΕ ΡΑΝΤΕΒΟΥ
Καπλάνη 4-6 (1ος όροφος)
Τηλ. 20.888 ΙΩΑΝΝΙΝΑ

ΒΑΣΙΛΕΙΟΣ Σ. ΠΑΠΑΔΟΠΟΥΛΟΣ
ΧΕΙΡΟΥΡΓΟΣ
ΟΔΟΝΤΙΑΤΡΟΣ
ΑΚΤΙΝΕΣ Χ
Ιατρείον Χ. ΤΡΙΚΟΥΠΗ 10
Τηλ. 22.944 Οικίας 30.658
ΙΩΑΝΝΙΝΑ

ΕΛΕΝΗ Χ. ΠΑΠΠΑ
ΧΕΙΡΟΥΡΓΟΣ ΟΔΟΝΤΙΑΤΡΟΣ
ΑΚΤΙΝΕΣ Χ
Πυρσινέλλα 3 Τηλ. 25.841
ΙΩΑΝΝΙΝΑ

ΧΑΡΑΛ. Μ. ΠΡΑΣΣΟΣ
ΧΕΙΡΟΥΡΓΟΣ ΟΔΟΝΤΙΑΤΡΟΣ
ΚΩΛΛΕΤΗ 11 Τηλ. 24.552
ΙΩΑΝΝΙΝΑ

ΘΕΟΔΩΡΟΣ ΣΠΥΡΟΥ
ΧΕΙΡΟΥΡΓΟΣ ΟΔΟΝΤΙΑΤΡΟΣ
Δέχεται καθημερινά μέ ραντεβού
Κοραή 10 (Παραπλεύρως ΑΤΕ)
Τηλ. 30.647 ΙΩΑΝΝΙΝΑ

ΠΕΡΙΚΛΗΣ ΓΕΩΡΓΙΟΥ ΣΟΥΨΑΝΑΣ

Χειρούργος Οδοντίατρος
Σκουμπουρδή 2
2ος όροφος
τηλ. 25.011

Ουρολόγοι

ΧΑΡΑΛΑΜΠΟΣ Χ. ΠΑΠΠΑΣ

ΧΕΙΡΟΥΡΓΟΣ ΟΥΡΟΛΟΓΟΣ
ΔΕΧΕΤΑΙ Καθημερινά πρωί 10–1
απόγευμα 6–8.30 μ.μ.
Σάββατο πρωί 9–12 π.μ.
ΙΑΤΡΕΙΟ Χαρ. Τρικούπη 3
Τηλ. 32.348 - 37.730
ΙΩΑΝΝΙΝΑ

ΚΩΝ. Σ. ΠΟΥΛΙΟΣ
ΧΕΙΡΟΥΡΓΟΣ ΟΥΡΟΛΟΓΟΣ
Επιμελητής Ουρολογικής Κλινικής Θεραπευτηρίου «Ο Ευαγγελισμός» διδάκτωρ Πανεπιστημίου Αθηνών
SINIOR REGISTRAR
Αλωπεκής 34 Τηλ. 7213673
ΚΟΛΩΝΑΚΙ–ΑΘΗΝΑΙ

Οφθαλμίατροι

ΧΡΗΣΤΟΣ ΖΑΚΟΠΟΥΛΟΣ
ΧΕΙΡΟΥΡΓΟΣ ΟΦΘΑΛΜΙΑΤΡΟΣ
Εφαρμογή φακών επαφής
Χαρ. Τρικούπη 6
Τηλ. ιατρείου 35.600
Ωραι εργασίας
9–2 πρωί, 5.30–8.30 μ.μ.

ΓΙΑΝΝΗΣ Κ. ΦΕΡΕΝΤΙΝΟΣ

Χειρούργος - Οφθαλμίατρος
Φακοί επαφής
Κοραή 14 Γιάννινα
Τηλ. Ιατρείου 24210
Σπιτιού 36.856

ΝΙΚΟΣ Ι. ΚΑΝΤΑΡΤΖΗΣ

χειρούργος - Οφθαλμίατρος
Φακοί επαφής
Θαρύπα 8 - Δίπλα πολυιατρείων ΙΚΑ
Τηλ. Ιατρείου 28.187 οικίας 28.838
ΙΩΑΝΝΙΝΑ

Παθολόγοι

ΠΑΜΠΑΝΟΣ ΑΛΕΞ.

ΠΑΘΟΛΟΓΟΣ
Χ. Τρικούπη 18
Τηλ. 27.042

ΘΕΟΔ. ΚΟΝΤΟΧΡΗΣΤΟΣ
ΕΙΔΙΚΟΣ ΠΑΘΟΛΟΓΟΣ
Δέχεται Κάθε μέρα απόγευμα
5-8 πλήν Σαββάτου
τό Σάββατο 9-11 τό πρωΐ
Χαρ. Τρικούπη 6 Ιωάννινα
Τηλεφωνα: Ιατρείου 35.470
Οικίας 30.646

ΣΠΥΡΟΣ Χ. ΛΑΖΑΝΗΣ

ΕΙΔΙΚΟΣ ΠΑΘΟΛΟΓΟΣ
Ειδικευμένος επι πενταετία
στη Δυτ. Γερμανία.
ΝΟΣΗΜΑΤΑ ΠΕΠΤΙΚΟΥ
ΙΑΤΡΕΙΟ: Χαρ. Τρικούπη 6
Τηλ. Ιατρείου 36.676
Τηλ. Οικίας 21.013

ΑΝΤΩΝΙΟΣ ΚΑΤΣΙΟΣ
ΕΙΔΙΚΟΣ ΠΑΘΟΛΟΓΟΣ
28ης Οκτωβρίου 13
έναντι Ο.Τ.Ε.
Τηλ. ιατρείου 25.929
οικίας 32.054

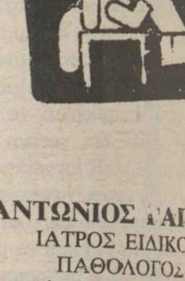

ΑΝΤΩΝΙΟΣ ΓΑΙΤΗΣ
ΙΑΤΡΟΣ ΕΙΔΙΚΟΣ
ΠΑΘΟΛΟΓΟΣ
Πτυχιούχος τού Πανεπιστημίου τού Μονάχου
οικία 28ης Οκτωβρίου 34
Τηλ. οικίας 30.649
Ιατρείου 28ης Οκτωβρίου 34
Τηλ. ιατρείου 30.650

ΕΛΕΥΘ. Ι. ΤΣΑΚΑΣ
ΕΙΔΙΚΟΣ ΠΑΘΟΛΟΓΟΣ
τ. εσωτερικός ιατρός
Ιπποκρατείου Νοσοκομείου Αθηνών
Δέχεται πρωΐ 8–2
απόγευμα 5–8 κάθε μέρα
28ης Οκτωβρίου 21 (έναντι Ο.Τ.Ε.)
τηλ. Ιατρείου 24.501
Τηλ. Οικίας 35.640
ΙΩΑΝΝΙΝΑ

ΙΩΑΝΝΗΣ Γ. ΝΑΒΡΟΥΖΟΓΛΟΥ
ΕΙΔΙΚΟΣ ΠΑΘΟΛΟΓΟΣ
ΕΙΔΙΚΕΥΘΕΙΣ ΕΙΣ ΓΑΣΤΡΟΕΝΤΕΡ/ΚΗΝ
ΚΛΙΝΙΚΗΝ ΠΑΝΕΠΙΣΤΗΜΙΟΥ
JOHANNESBURG
ΠΑΝ. ΠΑΘ. ΚΛΙΝΙΚΗΣ ΙΩΑΝΝΙΝΩΝ
ΔΕΧΕΤΑΙ 8–14 & 5–8.30
ΙΑΤΡΕΙΟΝ: ΠΡΟΕΚΤ. ΧΑΡ. ΤΡΙΚΟΥΠΗ
(ΛΟΥΚΗ ΑΚΡΙΤΑ.) ΙΩΑΝΝΙΝΩΝ
ΤΗΛ. ΙΑΤΡΕΙΟΥ 29.933
ΟΙΚΙΑΣ 35.006

* Παθολόγοι-Ρευματολόγοι

Β. ΤΖΙΑΛΛΑ-ΔΑΦΝΗ

ΙΑΤΡΟΣ ΠΑΘΟΛΟΓΟΣ
ΡΕΥΜΑΤΟΛΟΓΟΣ
Τακτικον μελος της Ελληνικης Ρευματολογικης Εταιρειας
Ιατρείον Δαγκλη 4 Τηλ. 33.38
Οικια Μιχ. Αγγέλου 7
Τηλ. 33.486
Ωρες εργασιας 9–1 το πρωί και
5.30 - 8 το απογευμα

ΚΑΡΔΙΟΛΟΓΟΙ

ΣΤΕΦΑΝΟΣ Σ. ΣΚΟΠΟΥΛΗΣ

ΚΑΡΔΙΟΛΟΓΟΣ
Ιατρείο Καπλάνη 1 Γιάννινα
Τηλ. 72.286, οικια 91.654, 91.04
Δέχεται κάθε μέρα
5.30 - 8.30 απογευμα
Τετάρτη 9 - 12.30
και Σαββατο με ραντεβού

γιατροί

Παιδίατροι

ΜΑΡΘΑ ΠΑΠΑΚΩΣΤΑ -ΚΑΤΣΑΝΟΥ

ΠΑΙΔΙΑΤΡΟΣ
Πτυχιούχος Πανεπιστημίου
Σοβιετικής Ενώσεως
Ιατρείο ΑΣΩΠΕΙΟΥ 12
(παραπλεύρως της παλιάς Ζωσιμαίας; πλησίον Γυαλί Καφενέ)
Τηλ. 33.888 οικίας 34.529
ΙΩΑΝΝΙΝΑ

Ω.Ρ. ΛΑΡΥΓΓΟΛΟΓΟΙ

ΔΡ. ΜΙΧΑΗΛ ΑΛ. ΠΟΣΠΟΤΙΚΗΣ

ΧΕΙΡΟΥΡΓΟΣ ΩΤΟΡΙΝΟΛΑΡΥΓΓΟΛΟΓΟΣ
ΙΑΤΡΕΙΟΝ: ΓΡ. ΣΑΚΚΑ &
ΜΙΧ. ΑΓΓΕΛΟΥ (γωνία)
ΤΗΛ. (0651) 20.747
ΙΩΑΝΝΙΝΑ

ΑΘΑΝ. Δ. ΕΥΑΓΓΕΛΟΥ

ΧΕΙΡΟΥΡΓΟΣ ΩΤΟΡΙΝΟΛΑΡΥΓΓΟΛΟΓΟΣ
ΔΕΧΕΤΑΙ ΚΑΘΕ ΜΕΡΑ
9–1 και 6–8 μ.μ.
- Ιατρεία - Κλινική
28ης Οκτωβρίου 45 Τηλ. Ιατρείου
20.258 Σπιτιου 25.006 ΙΩΑΝΝΙΝΑ

ΑΓΓΕΛΟΣ Δ. ΠΙΚΟΣ

ΧΕΙΡΟΥΡΓΟΣ ΩΤΟΡΙΝΟΛΑΡΥΓΓΟΛΟΓΟΣ
Δεχεται: Καθημερινά από
9–12.30 π.μ. & 6–8.30 μ.μ.
Χ. Τρικουπη 2 & Μ. Μπότσαρη
Τηλ. Ιατρ. 24.206 - οικ. 38.568
ΙΩΑΝΝΙΝΑ

* Φυσικο θεραπευτές

ΧΡΗΣΤΟΣ ΖΑΜΠΙΡΑΣ

ΦΥΣΙΟΘΕΡΑΠΕΥΤΗΣ
Πτυχιουχος Πανεπιστημίου Ρωμης.
Συγχρονη Ιατρικη θεραπεια για κάθε ηλικια, για σπαστικά παιδιά. Σκωλιώσεις - Κυφώσεις - Δισκοπαθειες - Ισχυαλγίες.
Βλαχλειδου 10. Τηλ. 35.624, 37.830

ΣΥΓΧΡΟΝΟ ΦΥΣΙΚΟΘΕΡΑΠΕΥΤΗΡΙΟ
ΜΙΧΑΛΗΣ ΛΕΧΟΣ
ΦΥΣΙΚΟΘΕΡΑΠΕΥΤΗΣ
Αραβαντινού 14
Τηλ. 33.960
οικ. 71.778

ΘΕΜΑΤΑ ΕΚΠΑΙΔΕΥΣΗΣ:

Την περασμένη εβδομάδα δημοσιεύτηκαν στον τύπο ανακοινώσεις της ΕΛΜΕ από τη μιά και της ΠΑΣΚ κάι της Νομαρχίας από την άλλη σχετικά με τη συγκρότηση του ΠΥΣΔΕ Ιωαννίνων.

Ως αιρετός των καθηγητών - μέλος υπηρεσιακών συμβουλίων τόσο την περίοδο 1976 - 1981 όσο και σήμερα, για την κατά το δυνατό προβολή της αλήθειας και την αποδυνάμωση της παραπληροφόρησης θεωρώ χρέος να γίνουν γνωστά τα εξής:

1. Την παραίτηση των αιρετών μελών του υπό αμφισβήτηση ΠΥΣΔΕ δεν την πρότεινε η ΕΛΜΕ αλλά οι ίδιοι αιρετοί ζήτησαν να τεθεί στη Γενική συνέλευση.

2. Το «ΠΥΣΔΕ» συγκροτήθηκε νομότυπα αλλά δημιουργείται πρόβλημα κατά πόσο η επιλογή του πέμπτου μέλους είναι σύμφωνη με το πνεύμα του νομοθέτη και προπάντων σύμφωνη με τις αρχές λειτουργίας μιάς δημοκρατικής κοινωνίας.

3. Υπηρεσιακά συμβούλια υπήρχαν και στα 23 χρόνια της καθηγητής σταδιοδρομίας μου με την παρακάτω σύνθεση: α) Περίοδος 1964-1967: Το ΠΥΣΔΕ ήταν τριμελές (Γενικός Επιθεωρητής - Δικαστικός - αιρετός καθηγητών)

β) Περίοδος 1974-1984: Το ΠΥΣΔΕ ήταν πεταμελές (ΓΕΜΕ, ένας ή δύο, αρχαιότεροι Λυκειάρχες, ένας ή δύο και αιρετός εκπρόσωπος των καθηγητών)

γ) Περίοδος 1985-1989: Το συμβούλιο είναι πενταμελές (Δύο προϊστάμενοι της εκπαίδευσης, δύο αιρετοί και πέμπτο μέλος που ορίζεται με απόφαση του κ. Νομάρχη, με περιορισμό να είναι Δ/ντης σχολείου)

Από την άχρωμη αυτή περιγραφή κάθε αναγνώστης θα βοηθηθεί να κρίνει, εκτιμώντας οπωσδήποτε και το κλίμα της πολιτικής κατάστασης που αναπόφευκτα επηρεάζει και εκείνους που κυβερνούν και αποφασίζουν και εκείνους που διαμαρτύρονται δίκαια ή άδικα.

Ακόμα πρέπει να σημειωθεί πως οι Γενικοί επιθεωρητές και οι Λυκειάρχες προάγονταν από πίνακες συνταγμένους με κριτήρια μετρήσιμα, χωρίς αυτό να σημαίνει ότι η αξιολόγηση γινόταν αντικειμενικά, ενω οι προϊστάμενοι της περιόδου 1985 κυρίως, αν όχι αποκλειστικά, με βάση την ένταξή τους στην ΠΑΣΚ. Στο νομό μας συγκεκριμένα και οι δύο προϊστάμενοι, πρόεδρος και μέλος του σημερινού ΠΥΣΔΕ, υπήρξαν αιρετοί της ΠΑΣΚ.

Από τα παραπάνω είναι φυσικό να προβάλλει το ερώτημα: Το πέμπτο μέλος του ΠΥΣΔΕ ορίστηκε από τον κ. Νομάρχη για κάποια προσόντα ή επειδή είναι μέλος της νομαρχιακής επιτροπής του ΠΑΣΟΚ προκειμένου η κυβερνητική παράταξη μαζί με τους δύο προϊσταμένους να έχει στεγανή πλειοψηφία;

Ποιά αισθήματα, έπειτα, μπορεί να δημιουργούνται σε τόσους άλλους Δ/ντές, καταξιωμένους από το χρόνο και τη συμβολή του στην εκπαίδευση, όταν το υπό αμφισβήτηση μέλος είναι ο νεώτερος ίσως Δ/ντης με ελάχιστο χρόνο υπηρεσίας στη διδακτική πράξη;

Όλοι οι παλαιότεροι Δ/ντες σχολείων ήταν λιγότερο άξιοι να ανταποκριθούν στο ΠΥΣΔΕ;

Χωρίς άλλα σχόλια.

Γιάννινα 23.1.1989
ΑΓΓΕΛΟΣ ΡΑΠΤΗΣ
καθηγητής - αιρετός καθηγητών

ΜΕΤΑΦΟΡΑ ΚΑΤΑΣΤΗΜΑΤΟΣ

Το κατάστημα ειδών Υγιεινής ΙΩΑΝΝΗ ΑΛΕΞΙΟΥ και ΣΙΑ Ο.Ε. μεταφέρθηκε από την Σπύρου Λάμπρου στην οδό Καραϊσκάκη 20(δίπλα από το Λύκειο Ελληνίδων) . Τηλ. 73.108

ΖΩΗ ΦΟΥΚΗ-ΣΟΥΡΔΗ
ΨΥΧΟΛΟΓΟΣ

ΠΤΥΧ/ΧΟΣ ΚΛΙΝΙΚΗΣ ΨΥΧΟΛΟΓΙΑΣ
ΠΑΝ/ΜΙΟΥ ΜΟΝΑΧΟΥ
Δέχεται μόνον κατόπιν ραντεβού ΑΒΕΡΩΦ 10
ΤΗΛ. 74.480(μόνο 10.00 - 12.00)

BMW

Κ. ΚΑΤΣΙΟΥΛΗΣ
ΑΝΤΙΠΡΟΣΩΠΟΣ
BMW
ΙΩΑΝΝΙΝΩΝ

Κ. ΚΑΤΣΙΟΥΛΗΣ
6ο Χλμ Εθνικής Οδού Ιωαννίνων-Αθηνών, Τηλ.: 91 064

ΔΑΣΚΑΛΟΠΟΥΛΟΣ TRAVEL
ΚΕΝΤΡ. ΠΛΑΤΕΙΑ 12 - ΙΩΑΝΝΙΝΑ
ΤΗΛ. 29667 - 38592

Το τουριστικό σας γραφείο

ΚΡΑΤΗΣΕΙΣ ΞΕΝΟΔΟΧΕΙΩΝ

ΕΥΡΩΠΗ & ΕΞΩΤΙΚΑ ΤΑΞΙΔΙΑ

7 μερες ΚΩΝΣΤΑΝΤΙΝΟΥΠΟΛΗ 18/2

Οι διακοπές αρχίζουν μαζί μας

RUSSIAN TOURS

ΤΑ ΦΘΗΝΟΤΕΡΑ ΑΕΡΟΠΟΡΙΚΑ ΕΙΣΙΤΗΡΙΑ ΜΕ ΤΙΣ ΚΑΛΥΤΕΡΕΣ ΕΤΑΙΡΙΕΣ ΓΙΑ ΟΛΟ ΤΟΝ ΚΟΣΜΟ

ΚΑΝΑΔΑΣ - ΑΛΑΣΚΑ
ΠΑΤΑΓΩΝΙΑ - ΓΗ ΤΟΥ ΠΥΡΟΣ
ΜΕΞΙΚΟ - ΚΕΝΤΡΙΚΗ ΑΜΕΡΙΚΗ

Οταν είναι ώρα για ταξίδι θυμηθείτε μας...

ΕΙΔΙΚΕΣ ΤΙΜΕΣ ΓΙΑ ΣΥΛΛΟΓΟΥΣ, ΣΧΟΛΕΙΑ & ΣΩΜΑΤΕΙΑ

ΠΑΠΟΥΑ - ΝΗΣΙΑ ΕΙΡΗΝΙΚΟΥ
ΤΑΙΤΗ - ΧΑΒΑΗ - ΣΑΜΟΑ

Καθημερινές αναχωρήσεις όλο το χρόνο για ΙΤΑΛΙΑ από Πάτρα•Κεφαλωνιά Κέρκυρα•Ηγουμενίτσα

Κέρδη Λαϊκού Λαχείου

Κατά τη χθεσινή κλήρωση του Λαϊκού το πρακτορείο Λαχείων και ΠΡΟ–ΠΟ Βασίλη Βασιλείου διέθεσε το Β λαχνό αριθμός (73023) που κερδίζει το ποσό των 4.000.000 δραχμών.

ΔΩΡΕΕΣ

–Η κ. Γιαννούλα Τζούμα εις μνήμην της αδελφής της ΚΑΛΛΙΡΟΗΣ ΚΟΚΚΑΛΗ κατέθεσε στο Άσυλο Ανιάτων δρχ. 10.000

–Η Ισραηλιτική Κοινότητα Ιωαννίνων, εις μνήμην ΔΑΥΙΔ ΣΚΕΝΑΤΖΗ κατέθεσε στο Άσυλο Ανιάτων δρχ. 5.000.

Από την Δ/νση

ΙΕΡΑ ΜΗΤΡΟΠΟΛΙΣ ΙΩΑΝΝΙΝΩΝ
ΙΕΡΟΣ ΝΑΟΣ ΑΓΙΟΥ ΝΙΚΟΛΑΟΥ ΚΟΠΑΝΩΝ

ΠΡΟΓΡΑΜΜΑ ΕΟΡΤΑΣΜΟΥ

Της εορτής του εν αγίοις Πατρός Γρηγορίου του Ναντζιανζινού Πατριάρχου Κων/πολεως.

Τρίτη 24 Ιανουαρίου.

Ώρα 6.00 μ.μ. Μέγας Εσπερινός εις τον Ιερόν Ναόν του Αγίου Νικολάου Κοπάνων ένθα τεθησαύρισμαι η δεξιά χείρ του εν Αγίοις Πατρός ημών Γρηγορίου του Θεολόγου μετά αρτοκλασίας.

Ώρα 8.30 θα τελεσθή αγρυπνία.

Τετάρτη 25 Ιανουαρίου.

Ώρα 7.30 π.μ. Όρθροι και η Αρχαία Λειτουργία η συγγραφείσα υπό του Αγίου Γρηγορίου του Θεολόγου.

ΕΛΛΗΝΙΚΗ ΔΗΜΟΚΡΑΤΙΑ
ΔΗΜΟΣ ΙΩΑΝΝΙΤΩΝ
ΑΡΙΘ. ΠΡΩΤ. 979

ΑΝΑΚΟΙΝΩΣΗ

Ο Δημαρχών Ιωαννίνων προκηρύσσει μειοδοτικό διαγωνισμό για την προμήθεια γραφικής ύλης εντύπων, ανάθεση φωτοτυπήσεων εγγράφων και σχεδίων, για τις ανάγκες των υπηρεσιών του Δήμου για το 1989.

Ο Διαγωνισμός θα διεξαχθεί την 30ή Γενάρη 1989, ημέρα Δευτέρα και ώρα 1 μ.μ. στο Δημαρχιακό Κατάστημα.

Περισσότερες πληροφορίες δίνονται καθημερινά, κατά τις εργάσιμες ημέρες και ώρες στο Δημαρχιακό κατάστημα (αρμόδιο γραφείο προμηθειών τηλ. 26.310)

Ιωάννινα 20/1/1989
Ο ΔΗΜΑΡΧΩΝ
ΑΛΕΞΑΝΔΡΟΣ ΚΑΜΠΕΡΗΣ

ΕΛΛΗΝΙΚΗ ΔΗΜΟΚΡΑΤΙΑ
ΔΗΜΟΤΙΚΗ ΕΠΙΧΕΙΡΗΣΗ
ΥΔΡΕΥΣΗΣ - ΑΠΟΧΕΤΕΥΣΗΣ
ΙΩΑΝΝΙΝΩΝ

Διακοπή νερού ΑΝΑΚΟΙΝΩΣΗ

Πληροφορούμε τους κατοίκους της πόλης μας ότι λόγω απαραίτητων τεχνικών εργασιών στο Δίκτυο Ύδρευσης την 24.1.1989 ημέρα Τρίτη θα γίνουν οι παρακάτω διακοπές νερού

α) Από ώρας 10.00 π.μ. μέχρι 11.30 π.μ. στους δρόμους Δεξαμενής - Χριστοβασίλη - Πανούση - Φιλελλήνων αρχή Σπύρου Λάμπρου - τέρμα Σουλίου - Λαμποβιτιάδη και Ναπ. Ζέρβα - Σμύρνης - Νεοφύτου Δούκα - τμήμα της πλατείας Πάργης - Σαλαμάγκα - Αράπη και αρχής Λεωφόρου Δωδώνης.

β) Από ώρας 11.00 π.μ. μέχρι 1.00 μ.μ. στην Λεωφόρο Χρ. Κάτσαρη - Αλκιβιάδη - Κύργιου - και στις παρόδους αυτών.

Ιωάννινα 23.1.1989
ΑΠΟ ΤΗ ΔΕΥΑΙ

ΑΓΡΟΤΙΚΗ ΒΙΟΜΗΧΑΝΙΑ ΓΑΛΑΚΤΟΣ ΗΠΕΙΡΟΥ ΔΩΔΩΝΗ Α.Ε.

ΑΝΑΚΟΙΝΩΣΗ

Η Αγροτική Βιομηχανία Γάλακτος Ηπείρου Α.Ε. «ΔΩΔΩΝΗ», προκειμένου να προμηθευτεί:

1. Καυστική σόδα 98% κιλά 23.000
2. Νιτρικό οξύ 68% κιλά 20.000
3. Θειικό οξύ 98% κιλά 3.500
4. Υποχλωριώδες Νάτριο 150% κιλά 5.500
5. Χλωριούχο Ασβέστιο 95 – 98% κιλά 6.000
6. Αδρανοποιημένο Υδροχλωρικό οξύ (**DRECA** 555) κιλά 20.000

προκηρύσσει πρόχειρο μειοδοτικό διαγωνισμό με λήψη σφραγισμένων προσφορών που θα γίνει στα γραφεία της, την 8/2/89 ημέρα Τετάρτη και ώρα 12.00

Για τεχνικές προδιαγραφές και λοιπές πληροφορίες οι ενδιαφερόμενοι μπορούν να απευθύνονται στο τηλέφωνο (0661/61.244 κ. Ιωάννη Τσελεπή)

Για την Α.Ε. «ΔΩΔΩΝΗ»
Ο ΠΡΟΕΔΡΟΣ ΤΟΥ Δ.Σ.
ΘΡΑΣ. ΦΑΤΟΥΡΟΣ

ΙΩΑΝΝΗΣ Θ. ΒΑΝΤΟΛΑΣ

ΕΜΠΟΡΟΣ ΕΚΡΗΚΤΙΚΩΝ ΥΛΩΝ ΕΙΔΩΝ

ΑΝΤΙΠΡΟΣΩΠΕΙΑΙ ΑΤΛΑΣ ΚΟΠΚΟ

ΜΑΚΑΠΙΑ ΚΑΙ ΕΙΔΗ
ΛΑΤΟΜΕΙΟΥ ΚΡΑΝΗ – ΛΑΣΤΙΧΑ
ΚΟΜΠΡΕΣΕΡ ΑΝΤΑΛΛΑΚΤΙΚΑ
ΠΙΣΤΟΛΕΤΩΝΙ ΑΕΡΟΣΦΥΡΕΣ
ΔΙΑΤΡΗΤΙΚΑ ΕΡΓΑΛΕΙΑ
ΤΣΕΡΚΙ ΣΥΣΚΕΥΑΣΙΑΣ

Παύλου Μελά 44 και Δημ. Νικολίδη

ΤΗΛ. 26.336
ΓΙΑΝΝΙΝΑ

ΕΛΛΗΝΙΚΗ ΔΗΜΟΚΡΑΤΙΑ
ΔΗΜΟΣ ΙΩΑΝΝΙΤΩΝ
ΑΡΙΘ. ΠΡΩΤ. 203

Πρόσκληση για εκδήλωση ενδιαφέροντος

Ο Δήμος Ιωαννιτών (Κληροδότημα Ελένης Ζωγράφου) πρόκειται να αγοράσει ένα ακίνητο επιφάνειας άνω των 1000 μ2, το οποίο να βρίσκεται στα Ιωάννινα, προκειμένου να ανεγείρει σ' αυτό Οίκο Ευγηρίας σύμφωνα με τη Διαθήκη της Ελένης Ζωγράφου σε συνδυασμό και με την υπ' αριθ. 6446/82 απόφαση του Εφετείου Αθηνών.

Καλούνται οι ενδιαφερόμενοι που θέλουν να πωλήσουν οικόπεδα που ανταποκρίνονται στις παραπάνω προϋποθέσεις να υποβάλλουν έγγραφα σφραγισμένες τις προσφορές τους στο Γραφείο Κληροδοτημάτων του Δήμου (Δημαρχείο Ιωαννίνων - Κεντρική πλατεία) μέχρι 8 Φεβρουαρίου 1989.

Η έγκριση τής αγοράς του ακινήτου ανήκει στη διακριτική ευχέρεια του Δήμου, ο οποίος δεν αναλαμβάνει καμμιά υποχρέωση αποζημιώσεως, ούτε από τις διαπραγματεύσεις, για την μη αγορά κάποιου από τα προσφερθέντα ακίνητα.

Ιωάννινα 4.1.1989
Ο ΔΗΜΑΡΧΟΣ ΙΩΑΝΝΙΝΩΝ
ΦΙΛΙΠΠΑΣ ΦΙΛΙΟΣ

B+C Business Computers

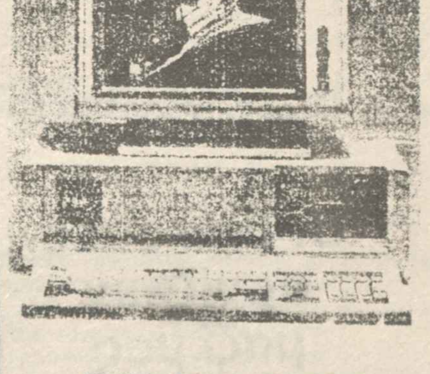

ΣΥΣΤΗΜΑΤΑ ΜΗΧΑΝΟΓΡΑΦΗΣΗΣ
ΥΨΗΛΗΣ ΤΕΧΝΟΛΟΓΙΑΣ
AMERICAN RESEARCH CORPORATION

ARC-286, ARC - 386 s

GREEK INTEGRATED SYSTEMS

GIS RC - XT

ΕΜΠΟΡΙΚΑ ΠΑΚΕΤΑ
ΟΡΙΖΟΝΤΕΣ
MIRAGE
FASMA
ΠΡΑΞΕΙΣ PLUS
ΑΝΤΑΛΛΑΚΤΙΚΑ

ΠΡΟΓΡΑΜΜΑΤΑ ΓΙΑ:
ΟΠΤΙΚΟΥΣ
ΔΙΚΗΓΟΡΟΥΣ
ΟΔΟΝΤΙΑΤΡΟΥΣ
ΙΑΤΡΙΚΑ ΠΡΟΓΡΑΜΜΑΤΑ
ΓΙΑ ΟΛΕΣ ΤΙΣ ΕΙΔΙΚΟΤΗΤΕΣ

αναλώσιμα σε τιμές έκπληξη
πλήρης τεχνική υποστήριξη

B+C Business Computers

ΧΑΡ. ΤΡΙΚΟΥΠΗ 6 ✱ 1ος ΟΡΟΦΟΣ τηλ. 33·678 ✱ ΙΩΑΝΝΙΝΑ

Καί όμως,
ή λύση ύπάρχει!!!
ΚΕΡΔΙΣΤΕ:

- Χρήμα καί Χρόνο!
- Ζέστη καί Ήσυχία!

Μέ τά

ΔΙΠΛΑ ΤΖΑΜΙΑ
ΤΣΑΝΟΥ - ΓΕΩΡΓΙΤΣΗ

Γιά νά έξασφαλίσετε
τέλεια μόνωση ΘΕΡΜΑΝΣΗΣ - ΗΧΟΥ
Η ΛΥΣΗ ΕΙΝΑΙ ΜΙΑ!

Τά ΔΙΠΛΑ ΤΖΑΜΙΑ
ΤΣΑΝΟΥ - ΓΕΩΡΓΙΤΣΗ

Αντικαθιστούμε τά υπάρχοντα αλουμίνια με διπλά θερμομονωτικά τζάμια

- Ποιότητα έγγυημένη...
- Έργασία έπιμελημένη...

***

ΑΛΕΞ. ΔΙΑΚΟΥ 22 (κάτω άπό τό ΙΚΑ
ΤΗΛ. 23.118 - 32.266

ΜΙΚΡΕΣ ΑΓΓΕΛΙΕΣ

ΗΠΕΙΡΩΤΙΚΟΣ ΑΓΩΝ ΜΙΚΡΕΣ ΑΓΓΕΛΙΕΣ ✱ μικρές αγγελίες

ΑΚΙΝΗΤΑ

ΠΡΟΚΑΤΑΣΚΕΥΑΣΜΕΝΑ σπίτια, πλήρης αντισεισμικότητα, απεριόριστη διάρκεια ζωής, από 50 έως 400 μέτρα τετρ., έως 3 ορόφους. Αμερικανικών και Ευρωπαϊκών προδιαγραφών. Για Ήπειρο και Βόρεια Επτάνησα αρχιτέκτων Γιώργος Καψοκαβάδης και Συνεργάτες. Εμπορικό κέντρο «ΟΡΦΕΑΣ» Β κτίριο 2ος όροφος, τηλ. (0651) 22.714

ΠΩΛΕΙΤΑΙ οικόπεδο στην Εθν. οδό Ιωαννίνων - Ηγουμενίτσας στο 7ο χιλ. δίπλα στην «Πράσινη Γωνιά», 2 στρεμ. με κάλυψη 240 τ.μ. φως νερό. Τηλ. 36.381

ΠΩΛΕΙΤΑΙ αγροτεμάχιο οικοδομήσιμο στην περιοχή Άμμος Γιατρού. Τηλ. 73.979

ΠΩΛΕΙΤΑΙ οικόπεδο δύο στρέμματα στην περιοχή Παν/πολης Δουρούτης άρτιο και οικοδομήσιμο. Τηλ. 91.947

ΠΩΛΕΙΤΑΙ οικόπεδο 516 τ.μ. εντός σχεδίου οικισμού με ημιτελή διώροφη οικοδομή 240 τ.μ. έναντι αεροδρομίου (παραπλεύρως του κέντρου ΔΕΙΛΙΝΑ) Τηλ. 61.437

ΠΩΛΕΙΤΑΙ οικόπεδο 2,5 στρέμματα παραθαλάσσιο οικοδομήσιμο στα Σύβοτα (Μούρτος) Θεσπρωτίας. Τηλ. 36.519 Γιάννινα

ΠΩΛΕΙΤΑΙ διαμέρισμα ημιυπόγειο τ.μ. 63 στη Σπύρου Λάμπρου 71. Τηλ. 26.698 & 25.058

ΠΩΛΕΙΤΑΙ κτήμα 6 στρεμμάτων επί της οδού 28ης Οκτωβρίου κάτωθι οικισμού Τσιφλικοπούλου (Δρόμος προς Δορυμπετόν). Πληροφορίες τηλ. 25.204)

ΠΩΛΟΥΝΤΑΙ δύο αγροτεμάχια 3.5 & 2 στρέμματα στους Λογγάδες. Τηλ. 23.517

ΠΩΛΕΙΤΑΙ στην οδό ΚΑ Φεβρουαρίου κατάστημα και ημιτελές διαμέρισμα. Τηλέφωνα 71.019 - 71.020

ΠΩΛΕΙΤΑΙ δίφατσο οικόπεδο 853 μ2 στην δεξαμενή Πεδινής Ιωαννίνων. Πληροφορίες τηλ. 01–8047280 βραδινές ώρες

ΠΩΛΕΙΤΑΙ διαμέρισμα 4άρι 105 τ. μέτρα σε οικοδομή υπό κατασκευή στον τελευταίο όροφο διαμπερές παραδοτέο σε 5 - 6 μήνες. Τηλ. 28.852 ώρες καταστημάτων

ΠΩΛΕΙΤΑΙ κτήμα 15 στρέμματα με 68 ελιές κοντά στην παραλία του Αρρίλα Πέρδικας Θεσπρωτίας. Δεκτές και προτάσεις για τουριστική συνεκμετάλλευση κάμπιν, ξενοδοχείο. Μόνο σοβαρές προτάσεις. Τηλ. 0661 33.018 - 33.923 - 42.428

ΕΝΟΙΚΙΑΣΕΙΣ

ΕΝΟΙΚΙΑΖΕΤΑΙ διαμέρισμα τριάρι στο Νεοχωρόπουλο κοντά στο Πανεπιστήμιο Δουρούτης κεντρική θέρμανση τηλ. 36.536

ΕΝΟΙΚΙΑΖΕΤΑΙ γκαρσονιέρα επιπλωμένη, ψυγείο, ανεξάρτητη αυτόνομη θέρμανση, θερμομόνωση από παντού ελεύθερη χωρίς κοινόχρηστα. Τηλ. 34.759, 71479 απογευματινές ώρες

ΕΝΟΙΚΙΑΖΕΤΑΙ κατάστημα σε κεντρικό σημείο της αγοράς, που διαθέτει ισόγειο χώρο, πατάρι και υπόγειο. Τηλ. 71.860, ώρες καταστημάτων

ΠΩΛΗΣΕΙΣ ΕΠΙΧΕΙΡΗΣΕΩΝ

ΠΩΛΕΙΤΑΙ επιχείρηση στο κέντρο της πόλης - οδός Βλαχλίδη σε τιμή ευκαιρίας λόγω αναχώρησης. Τηλ. 26.345 ώρες καταστημάτων

ΚΕΡΚΥΡΑ
ΙΨΟΣ 1500 μ. από τη θάλασσα ΠΩΛΕΙΤΑΙ ή ΖΗΤΕΙΤΑΙ συνεταίρος για ξενοδοχείο 100 κρεββατιών. Πληροφορίες 0661 - 93788 ή 93730

2ΠΩΛΕΙΤΑΙ επιχείρηση Μπουτίκ 60 τ.μ. (με πατάρι) σε κεντρικό σημείο τής πόλης λόγω αναχωρήσεως. Πελατεία εξασφαλισμένη. Τιμή ευκαιρίας τηλ. 29371 (9—11 π.μ.) καί 26300 8—12 μ.μ.

ΠΩΛΕΙΤΑΙ εξοπλισμένη επιχείρηση γαλακτοζαχαροπλατείου και καφενείο, Άρη Βελουχιώτη 27. Πληροφορίες τηλ. 73.148 από ώρα 14 - 22

ΠΩΛΕΙΤΑΙ επιχείρηση SNAC ΜΠΑΡ καφενείο, πελατεία εξασφαλισμένη, σε κεντρικό σημείο της πόλης. Τηλ. 25.884

ΔΙΑΦΟΡΑ

ΠΩΛΟΥΝΤΑΙ έπιπλα κομμωτηρίου. Τηλ. 39.672 - 33.817

ΑΝΑΠΗΡΙΚΟ αμαξίδιο αυτοκινούμενο (ηλεκτρονικό) πωλείται. Τηλ. 32.608 ώρες καταστημάτων και 52.256

ΠΩΛΕΙΤΑΙ κοπτορράπτης πεντάκλονος, γαζωτική και κουμπότρυπα μάρκας μπρόδερ. Πληροφορίες τηλ. 71.860 ώρες καταστημάτων.

ΠΩΛΟΥΝΤΑΙ αντλίες βενζίνης, μία αντλία πετρελαίου και ένα κομπρεσέρ μεγάλο για πρατήριο βενζίνης. Πληροφορίες στο τηλ. 61.201 Ελεούσα Ιωαννίνων

ΜΑΘΗΜΑΤΑ

Φοιτήτρια Φιλολογίας ΠΑΡΑΔΙΔΕΙ μαθήματα σε μαθητές Δημοτικού και Γυμνασίου. Πληροφορίες τηλ. 26.658

ΚΑΘΗΓΗΤΡΙΑ φιλόλογος παραδίδει μαθήματα σε μαθητές γυμνασίου Λυκείου. Τηλ. 22.760

Παραδίδονται μαθήματα ΑΓΓΛΙΚΗΣ, σε άτομα όλων των επιπέδων και ΑΡΧΑΡΙΟΥΣ, από δεσποινίδα απόφοιτο PROFICIENCY του ANGLOSCHOOL Λονδίνου, τηλ. 24.963 ώρες 4 - 7

Καθηγήτρια ΦΙΛΟΛΟΓΟΣ

Με φροντιστηριακή πείρα παραδίδει μαθήματα σε μαθητές ΓΥΜΝΑΣΙΟΥ - ΛΥΚΕΙΟΥ. Τιμές λογικές. Τηλ. 77.274

ΚΑΘΗΓΗΤΡΙΑ φιλόλογος με φροντιστηριακή πείρα, παραδίδει μαθήματα αρχαίων και νέων ελληνικών σε μαθητές γυμνασίου - λυκείου - δέσμεων. Πληροφορίες τηλ. 28.468

ΖΗΤΟΥΝ ΥΠΑΛΛΗΛΟΥΣ

Ανώνυμη Τεχνική Εταιρεία ζητεί υπάλληλο έως 30 ετών να γνωρίζει λογιστικά. Τηλ. 38.512 - 72.693 ώρες γραφείου

ΖΗΤΟΥΝΤΑΙ δεσποινίδες ή κυρίες άνω των 20 ετών να εργασθούν για λίγες ώρες στο σπίτι τους με αποδοχές ικανοποιητικές. Πληροφορίες Σ. Ζακοπούλου, 28ης Οκτωβρίου 17 (εντός στοάς) Ιωάννινα

ΑΥΤΟΚΙΝΗΤΑ

ΠΩΛΕΙΤΑΙ BMW 318 σε άριστη κατάσταση. Μοδ. 85-86 προδιαγραφές Γερμανίας με πολλά εξτρά. Τηλ. 34.839 - 39.093

ΠΩΛΕΙΤΑΙ RENO 5 ALPINE σε άριστη κατάσταση με πολλά εξτρά. Τηλ. 92.255

ΠΩΛΕΙΤΑΙ αυτοκίνητο μάρκας Σιτροέν 2200 σε άριστη κατάσταση. Πληροφορίες τηλ. 25.204, 25.374

ΤΖΕΝΗ
ΑΘΑΝΑΣΙΟΥ

ΑΣΤΡΟΛΟΓΟΣ-ΨΥΧΟΕΡΕΥΝΗΤΡΙΑ
ΟΙΚΟΓΕΝΕΙΑΚΗ ΣΥΜΒΟΥΛΟΣ
ΠΑΜΒΩΤΙΔΟΣ? — ΚΑΝΝΕΛΟΠΟΥΛΟΥ?

Φοιτήτρια Φιλοσοφικής παραδίδει μαθήματα σε παιδιά, Δημοτικού, Γυμνασίου. Πληροφ. τηλ. 26.300.

INTERAMERICAN AE

ΖΗΤΟΥΝΤΑΙ 3 (τρεις) συνεργάτες άνδρες ή γυναίκες άνω των 25 με απολυτήριο Λυκείου τουλάχιστον για το υποκατάστημα Ιωαννίνων Κεντρικής πλατείας 2, έναντι 8ης Μεραρχίας.

Προϋπηρεσία στις πωλήσεις επιθυμητή
Προσφέρεται σταθερό εισόδημα BONUS ομαδική ασφάλιση. εκπαίδευση στην Αθήνα. Άριστες προοπτικές εξελίξεις. Πληροφορίες Γραμματεία υποκαταστήματος κ. Αποστόλου τη. 35.886

ΒΙΟΤΕΧΝΙΑ
ΔΙΠΛΑ ΤΖΑΜΙΑ

Για τελεια ηχομόνωση - θερμομόνωση, προσφέρουν εξοικονόμηση ενέργιας πάνω από 60%

ΜΕ ΤΑ ΚΑΛΥΤΕΡΑ ΥΛΙΚΑ
ΤΗΣ ΜΠΑΓΕΡΝ

Ποιότητα άριστη
εργασία επιμελημένη
Εγγύηση απεριόριστη
ΤΙΜΕΣ προσιτές

ΑΝΤΙΚΑΤΑΣΤΟΥΜΕ ΤΑ ΥΠΑΡΧΟΝΤΑ ΑΛΟΥΜΙΝΙΑ ΚΑΙ ΞΥΛΙΝΑ ΚΟΥΦΩΜΑΤΑ

Διπλά θερμομονωτικά τζάμια.

Βιοτεχνία 21ης Φεβρουαρίου 22 Πέραμα Τηλ. 37.319

Χ. Γούσιας Ο.Ε.

Κατάστημα Παπαφύλλου 5Α παραδ. Ανεξαρτησίας

ΙΩΑΝΝΙΝΑ ΤΗΛ. 73.471

τα μάτια σας
και ... μεις

ΦΑΚΟΙ ΕΠΑΦΗΣ – ΟΠΤΙΚΑ

κωστας χολεβας

αβέρωφ 11 ☎ 23·636 · ιωάννινα

ΜΕΝΤΙΟΥΜ
ΝΑΝΑ

ΔΙΠΛΩΜΑΤΟΥΧΟΣ
της ΠΑΡΑ – ΨΥΧΟ – ΚΟΙΝΩΝΙΟΛΟΓΙΚΗΣ ΕΤΑΙΡΕΙΑΣ ΕΛΛΑΔΑΣ
ΔΕΧΕΤΑΙ

Παμβώτιδος 2 Ανατολή
πριν το νέο γήπεδο
0651 27.941. 37.578

Ο σοβαρός τραυματισμός ενός ποδοσφαιριστή έφερε θέμα πάλι στην επιφάνεια

Απαραίτητη η παρουσία γιατρού στα γήπεδα.

Ο πρόσφατος τραυματισμός ενός 19χρονου ποδοσφαιριστή τού Αμφίλοχου Αμφιλοχίας, κατά τη διάρκεια ποδοσφαιρικού αγώνα, φέρνει στην επικαιρότητα πάλι ένα σοβαρό θέμα, πού είναι η παρουσία γιατρού στα ερασιτεχνικά παιχνίδια.

Ο παίκτης τού Αμφίλοχου, παρά το γεγονός ότι τραυματίσθηκε στο κεφάλι στό 75ο λεπτό συνέχισε να αγωνίζεται μέχρι τό τέλος τού αγώνα... Όπως αναφέρουν οι πληροφορίες στό γήπεδο δεν υπήρχε γιατρός, γιά να προσφέρει τις υπηρεσίες στόν ποδοσφαιριστή. Όταν όμως τελείωσε ο αγώνας καί μεταφέρθηκε ο ποδοσφαιριστής στο νοσοκομείο Ιωαννίνων, τότε διαπιστώθηκε ότι το χτύπημα στο κεφάλι δεν ήταν «ψιλοτραυματισμός» όπως υπέθαταν στό γήπεδο, αλλά βαρειά εγκεφαλική διάσειση!!

Ευτυχώς ο παίκτης, βρήκε πάλι την υγεία του καί απέφυγε άλλες επικίνδυνες περιπέτειες. Όμως ήταν εγκληματικό να αγωνίζεται επί 15 λεπτά στό γήπεδο, μ' ένα τόσο σοβαρό χτύπημα.

Η παρουσία γιατρού στα ερασιτεχνικά γήπεδα κατά τη διάρκεια ποδοσφαιρικών αγώνων κρίνεται απαραίτητη καί επιβεβλημένη. Τό γεγονός αυτό επιβάλλεται καί από τούς κανονισμούς, αλλά σε μερικές περιπτώσεις καί αυτοί καταστρατηγούνται. Κάποιοι υπεύθυνοι καί κυρίως οι διαιτητές κάνουν τα «στραβά μάτια» καί έτσι στό φύλλο αγώνα υπογράφει γιά γιατρός κάποιος άλλος άσχετος.

Τό θέμα τού γιατρού στούς ερασιτεχνικούς αγώνες, το θεωρούμε πρωταρχικής σημασίας καί ιδιαίτερα σοβαρό. Τό ποδόσφαιρο είναι ένα σκληρό άθλημα καί συμβαίνουν περιπτώσεις σοβαρών τραυματισμών, πού αν δεν προσφερθούν άμεσα οι πρώτες βοήθειες, μπορεί να τεθεί σε κίνδυνο η σωματική ακεραιότητα, αλλά καί η ίδια η ζωή των ποδοσφαιριστών. Τό κακό μπορεί να γίνει σε κάθε στιγμή, γι' αυτό προτιμότερο είναι να λαμβάνονται τα αναγκαία προστατευτικά μέτρα.

Όπου διαπιστωθεί ότι έγινε αγώνας χωρίς να υπάρχει γιατρός, πρέπει να τιμωρούνται αυστηρότατα καί παραδειγματικά οι υπεύθυνοι.

ΚΟΥΡΑΓΙΟ ΡΩΜΥΛΟ

Στα Γιάννινα καί συγκεκριμένα στό πρόσωπο τού καθηγητή τής ιατρικής κ. Μουτσόπουλου, άρχισε να βλέπει το φώς τής ελπίδας καί τής ζωής, ο 17χρονος Πολίστας τού Ν.Ο. Βουλιαγμένης καί τής Εθνικής Εφήβων, Ρωμύλος Μάρας.

Ο ταλαντούχος Πολίστας προσβλήθηκε από μιά σπάνια νόσο των αγγείων, αυτή τού «Βέγκενερ» καί η υγεία του κλονίσθηκε σοβαρά.

Ο μοναδικός γιατρός στην Ελλάδα πού ασχολήθηκε με τη νόσο αυτή είναι ο κ. Μουτσόπουλος. Έτσι ο Ρωμύλος πρίν από τα Χριστούγεννα μεταφέρθηκε με στρατιωτικό αεροπλάνο στα Γιάννινα καί η θεραπεία του ανατέθηκε στον Γιαννιώτη καθηγητή της ιατρικής. Απ' ότι μαθαίνουμε ο Ρωμύλος Μάρας, αυτό το «δελφίνι» της πισίνας, πάει πολύ καλύτερα στην υγεία του καί σύντομα θα ξαναγίνει καλά. Τώρα επέστρεψε στο σπίτι του στην Αθήνα, ενώ θα ρθεί πάλι στα Γιάννινα γιά την παρακολούθηση της κατάστασής του.

Κουράγιο Ρωμύλο καί ψηλά το κεφάλι. Μπορα ήταν καί πέρασε... Σύντομα θα σε δούμε σιδερένιο στούς υγρούς στίβους, με τα χρώματα πάλι της Εθνικής.

ΑΘΛΗΤΙΚΟΙ ΧΩΡΟΙ

Με ιδιαίτερο ενδιαφέρον παρακολουθήσαμε τον τελεταίο καιρό, τις συνεντεύξεις πού παρεχώρησαν στον ραδιοφωνικό σταθμό Ιωαννίνων της ΕΡΤ, οι υπεύθυνοι των σωματείων κλασσικού αθλητισμού της πόλης καί οι πρόεδροι τού Εθνικού σταδίου καί τού ΕΑΝΚΙ. Όλοι συμφώνησαν ότι στα Γιάννινα υπάρχει μεγάλη έλλειψη αθλητικών χώρων καί κυρίως κλειστών. Έχουμε πληθώρα σωματείων καί αθλητών καί οι υπάρχουσες εγκαταστάσεις δεν καλύπτουν τις ανάγκες. Προβάλει επιτακτική η ανάγκη να γίνει ένα ακόμα κλειστό γυμναστήριο στα Γιάννινα.

Προτάθηκε όμως από τούς υπεύθυνους, μία προσωρινή λύση. Να αξιοποιηθούν τα σχολικά γυμναστήρια. Δηλαδή σε ώρες πού δεν λειτουργούν τα σχολεία, στα γυμναστήρια να αθλούνται διάφορα σωματεία. Αυτό είναι ένα θέμα πού θέλει κάποια συζήτηση καί μελέτη.

ΚΑΛΗ ΑΡΧΗ

Με μεγάλο ζήλο άρχισε να εκτελεί τα καθήκοντα τού εφόρου ποδοσφαίρου ο παλιός ποδοσφαιριστής Διονύσης Αλεξάκης. Δέν έλειψε λεπτό από τις προπονήσεις καί όλες τις άλλες εκδηλώσεις τού ΠΑΣ. Η δε συνεργασία του με τούς προπονητές άρχισε με τούς πιό καλούς οιωνούς. Μάλιστα ο κ. Θανάσης Λουκανίδης είχε ποδοσφαιριστή τον Αλεξάκη όταν ήταν προπονητής στην Κέρκυρα.

Αρχικά υπήρχε κάποια σύγχυση σχετικά με τον ρόλο τού εφόρου ποδοσφαίρου ή τού τεχνικού συμβούλου. Γιατί άλλες αρμοδιότητες έχει η μία θέση καί άλλες η άλλη. Δεν υπάρχει όμως κανένα πρόβλημα. Ο Διονύσης Αλεξάκης θα είναι ο σύνδεσμος διοίκησης—παικτών—προπονητή, χωρίς να υπεισέρχεται σε τεχνικά θέματα, πού άπτονται της ευθύνης των προπονητών.

Πάντως με τον Διονύση Αλεξάκη σ' αυτό το νεραλγικό πόστο, έγινε μιά καλή αρχή, η οποία ευχόμαστε να είναι εξίσου καλή καί στη συνέχεια.

ΓΙΑ ΠΡΟΣΦΟΡΑ

«Εγώ δεν ήρθα πάλι στον ΠΑΣ, γιά να κάνω κάποιο όνομα, γιατί αυτό το έχω, αλλά από διάθεση καί επιθυμία προσφοράς...». Τάδε έφη Διονύσης Αλεξάκης, από την πρώτη δήλωση πού έκανε από το πόστο τού εφόρου ποδοσφαίρου.

Ο Αλεξάκης έθιξε καί ένα άλλο σοβαρό ζήτημα. Αυτό της ενεργοποίησης των παλιών ποδοσφαιριστών, με αφορμή τη δική του περίπτωση. «Μπορούν οι παλιοί ποδοσφαιριστές—είπε—να προσφέρουν πολλά. Υπάρχουν τόσα πόστα πού μπορούν να χρησιμοποιηθούν. Πιστεύω ότι η διοίκηση θα δεί καλύτερα καί το θέμα αυτό...».

ΤΟ ΞΕΝΟΔΟΧΕΙΟ

Καιρό είχε ο ΠΑΣ να πάει σε ξενοδοχείο σε εντός έδρας παιχνίδια καί σ' ορισμένους φάνηκε βαρειά... η καλογερική. Γιατί άλλη είναι η ατμόσφαιρα τού σπιτιού καί άλλη τού ξενοδοχείου.

Γιά το γεγονός πού δεν πήγαινε τόσο καιρό η ομάδα σε ξενοδοχείο, έγινε πολύς λόγος το τελευταίο διάστημα. Μάλιστα ποσοστό ευθύνης γιά τις ισοπαλίες πού έφερε ο ΠΑΣ στα Γιάννινα, αποδόθηκε καί στον παράγοντα ξενοδοχείου.

Γιά νά δούμε η συνέχεια ποιά θα είναι...

ΘΕΤΙΚΗ ΚΙΝΗΣΗ

Η ενεργοποίηση των ομάδων της Β Εθνικής, με την εκλογή συντονιστικής επιτροπής, γιά την προώθηση των αιτημάτων πού υπάρχουν στο χώρο αυτό, είναι μιά πολύ καλή καί θετική κίνηση.

Πρόσφατα η πενταμελής επιτροπή προέδρων πού εξελέγη, είχε συνάντηση με τον υπουργό Αθλητισμού κ. Θόδωρο Στάθη καί τού έθεσε υπόψη τα παρακάτω αιτήματα:

Η επιχορήγηση να είναι τού ίδιους ύψους γιά όλες τις ομάδες (όπως είναι γνωστό, έχει προσδιοριστεί οι ομάδες πού υποβιβάστηκαν από την Α Εθνική να πάρουν 32 εκατ. αυτές πού ανέβηκαν από τη Γ Εθνική 24 εκατ. καί οι υπόλοιπες 28 εκατ. δραχ.).

Να τούς δοθεί οικονομική ενίσχυση πέραν της προβλεπόμενης.

Νά τοποθετηθεί χλοοτάπητας στα 6 γήπεδα (Νίκαιας, Καλλιθέας, Ρεθύμνου, Βύρωνα, Ηλιούπολης καί Καστοριάς) καθώς καί βελτίωση των εγκαταστάσεών τους.

Όλες οι ομάδες τής Β Εθνικής να γίνουν ΠΑΕ.

Ο ΧΑΡΙΣΗΣ

Στό κανονικό πρόγραμμα των προπονήσεων μπήκε ο Θανάσης Χαρίσης καί όλα δείχνουν ότι σύντομα θα επανέλθει γιά τα καλά στην ενεργό δράση.

Μέχρι τώρα ο Θανάσης στάθηκε καί άτυχος. Μετά την αρθροσκόπηση πού έκανε το καλοκαίρι, του παρουσιάσθηκαν καί άλλα μετεγχειρητικά προβλήματα. Καί μάλιστα σε στιγμές πού φαινόταν ότι όλα με την περιπέτεια τού τραυματισμού είχαν τελειώσει...

Από την στήλη. Θερμές ευχές στόν Θανάση Χαρίση να γυρίσει σιδερένιος στην ενδεκάδα τού ΠΑΣ.

ΟΙ ΒΡΑΒΕΥΣΕΙΣ

Περίοδος των χορών, είναι αυτή πού διανύουμε τώρα. Πολλοί χοροί, αλλά καί πολλές βραβεύσεις!! Αν συνεχισθεί έτσι ο ρυθμός αυτός, σε λίγα χρόνια δεν θα υπάρχει άνθρωπος... αβράβευτος.

ΔΕΝ ΕΟΡΤΑΖΟΥΝ

Την Τετάρτη 25 Ιανουαρίου εορτή του Γρηγορίου του Θεολόγου δεν εορτάζουν ούτε δέχονται επισκέψεις

—Ο κ. Γρηγόριος Παπαδόπουλος δικηγόρος, λόγω πένθους

—Ο κ. Γρηγόριος Γουργούλης ιατρός μικροβιολόγος

ΑΠΟΥΣΙΑ ΓΙΑΤΡΟΥ

Η Ρευματολόγος—Παθολόγος Ιατρός κ. Τζιάλλα—Δαφνή Βασιλική θ' απουσιάσει από το ιατρείο της λόγω συμμετοχής σε ιατρικό συνέδριο. Θα επιστρέψει τη Δευτέρα 30 Ιανουαρίου.

ΜΙΚΡΕΣ ΑΓΓΕΛΙΕΣ
☎ 26300

ΠΩΛΕΙΤΑΙ οικόπεδο 2,5 στρέμματα στην Πεδινή. Τηλ. 1.047

ΠΩΛΟΥΝΤΑΙ στο Νεοχωρόπουλο, 2 στρεμ. εντός ζώνης σχεδίου ως και οικόπεδο, στην ίδια περιοχή. Πληροφορίες τηλ. 29.922 και από ώρας 8 - 1 μ.μ.

ΠΩΛΕΙΤΑΙ
VW GOLF 1.100 cc Μοντέλο 82 λόγω αναχώρησης στο εξωτερικό (τιμή 1.300.000). Τηλ. 70.556 μετρητοίς

ΠΩΛΕΙΤΑΙ
FIAT 650 PERSONAL μοντέλο 81. Τηλ. 500.000 μετρητοίς. Τηλ. 70556

ΖΗΤΕΙΤΑΙ
υπάλληλος νέος έως 22 χρονών του γυμνασίου να οδηγάει τρίκυκλο και να έχει δουλέψει σε μαγαζί.

Αν οδηγάει και αυτοκίνητο με δίπλωμα Γ κατηγορίας θα είναι προσόν.
Πληροφορίες στο τηλ. 23.721 στα σιγάρα ΚΑΡΕΛΙΑ

ΚΥΡΙΑ αναλαμβάνει την φύλαξη μωρού, ή ηλικιωμένης κυρίας. Τηλ. 27.750

ΖΗΤΕΙΤΑΙ νέος έως 25 ετών με δίπλωμα οδηγήσεως για εμπορική επιχείρηση μισθός + Ι.Κ.Α. ληροοφρίες Σ. Ζακοπούλου ης Οκτωβρίου 17(εντός στοάς) άννινα.

ΥΣΙΚΗ–ΧΗΜΕΙΑ: Καθηγη- ς φροντιστής με μεταπτυχιακες ουδές αναλαμβάνει τη σωστή οετοιμασία μαθητών για το ολείο και τις εξετάσεις. Ιδιαίτε- μαθήματα ή ολιγομελή κλει- τμήματα. Πληροφορίες τηλ. 038

ΗΤΕΙΤΑΙ δεσποινίδα έως 30 ών εργασία ταμείου για την ΑΒΕΡΝΑ «ΚΥΚΝΟΣ» Τηλ. 5.557

Ανακοίνωση

Το Σωματείο Εμπειροτεχνών Ιωαννίνων ανακοινώνει ότι στις 28 του μήνα Γενάρη του έτους 1989 μέρα Σάββατο και ώρα 5 το απόγευμα θα κάμη γενική συνέλευση στο Εμποροβιοτεχνικό Επιμελητήριο οδός Αραβαντινού αριθ. 5 με τα παρακάτω θέματα ημερήσιας διάταξης:

1. Λογοδοσία πεπραγμένων 1988
2. Απολογισμός - Ισολογισμός 1988
3. Προϋπολογισμός 1989

Στην Γενική Συνέλευση καλούνται όλοι οι εμπειροτέχνες που είναι γραμμένοι στα Νομαρχιακά Μητρώα.

Γιάννινα 19 Γενάρη 1989
Ο Πρόεδρος
Κώστας Νότης
Ο Γεν. Γραμματέας
Γ. Ρουμελιώτης

Κέρδισε με 2—0 τον Πιερικό, μετά από καλή εμφάνιση

Ξαναγύρισε στις επιτυχίες πάλι ο ΠΑΣ

Τα γκολ Κεραμιδάς και Παπανικολάου

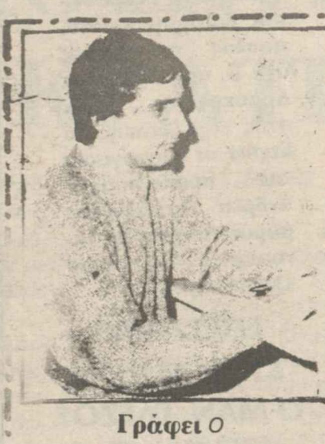

Γράφει *Ο*
ΒΑΓΓΕΛΗΣ ΓΥΦΤΟΠΟΥΛΟΣ

Μετά από αρκετό καιρό ξαναγύρισε στις επιτυχίες ο ΠΑΣ Γιάννινα, κάνοντας ένα καλό ξεκίνημα στον δεύτερο γύρο τού πρωταθλήματος τής Β Εθνικής χθές κέρδισε άνετα τον Πιερικό με σκόρ 2—0 καί παράλληλα πραγματοποίησε μιά αρκετά καλή εμφάνιση.

Ο δείκτης τού σκόρ δεν αντικατοπτρίζει καί την πραγματική εικόνα τού παιχνιδιού. Αν αναλογισθούμε τον διαρκή έλεγχο τού παιχνιδιού πού είχε ο ΠΑΣ καί την επιθετική δραστηριότητα πού ανέπτυξε ειδικά στό δεύτερο ημίχρονο, τότε το σκόρ με 2—0 θεωρείται φτωχό. Θα μπορούσε να ήταν μεγαλύτερο. Γιατί πάντα οι παίκτες τού ΠΑΣ βρισκόταν σε θέση βολής καί πολιορκούσαν την εστία της Κατερίνης.

Επίσης ένα άλλο σημαντικό στοιχείο τού αγώνα, είναι ότι ο Πιερικός δεν δημιούργησε καμμία ευκαιρία καί δεν απείλησε ούτε μία φορά την εστία τού Βουκελάτου. Καί να ληφθεί υπόψη ότι η ομάδα της Κατερίνης, είχε σημειώσει τα περισσότερα γκόλ στόν πρώτο γύρο καί είχε την πιό παραγωγική επίθεση. Χθές όμως στα Γιάννινα περιορίστηκε το πεδίο δράσης της καί μοιραία έπαιζε παθητικό ρόλο, αφού οι γηπεδούχοι συνέχεια πρεσάριζαν καί έδειχναν απειλητικές διαθέσεις.

Ο ΠΑΣ ειδικά γιά τον αγώνα αυτό είχε να αντιμετωπίσει δύο παράγοντες. Πρώτον την δυναμικότητα τού Πιερικού πού είναι ένας ισχυρός αντίπαλος καί δεύτερον το άσχημο κλίμα καί μία προκατάληψη πού είχε καλλιεργηθεί σε βάρος της γιαννιώτικης ομάδας. Γύρω από τον αγώνα αυτό είχε πλασθεί ένας μύθος, πού τον ήθελε σαν ντέρμπυ καί καθοριστικό γιά την παραπέρα πορεία τού ΠΑΣ, άσχετα αν βρισκόμασταν στην αρχή τού δεύτερου γύρου καί το πρωτάθλημα θέλει άλλες 16 αγωνιστικές γιά να τελειώσει.

Ο ΠΑΣ Γιάννινα όμως με την νίκη καί την καλή απόδοση πού είχε, έσβησε τις άσχημες εντυπώσεις πού υπήρχαν σε βάρους του καί έτσι άφησε πολλές καί ενθαρρυντικές υποσχέσεις γιά μιά καλύτερη πορεία στη συνέχεια.

Η νίκη της γιαννιώτικης ομάδας κρίνεται δίκαιη καί δεν επιδέχεται καμμία αμφισβήτηση. Γεγονός άλλωστε πού αναγνωρίσθηκε καί από την πλευρά των αντιπάλων.

Ο ΠΑΣ άρχισε τον αγώνα με πολλά κέφια καί οι παίκτες του έδειχναν μεγάλη αγωνιστικότητα. Έτσι λοιπόν στο 5ο λεπτό ήρθε το πρώτο γκόλ, βάζοντας την πρώτη υποθήκη γιά ένα νικηφόρο αποτέλεσμα. Ο Παπαϊωάννου άδειασε από δεξιά την άμυνα τού Πιερικού, έβγαλε σέντρα πρός την καρδιά της άμυνας, ο Ζώης σέρβιρε την μπάλλα στον Κεραμιδά, ο οποίος με αναποδογυριστό σούτ την έστειλε στα δίχτυα γράφοντας το 1—0. Τό γκόλ αυτό άρχισε να αποβάλει το άγχος πού είχαν οι γηπεδούχοι καί να ανοίγει περισσότερο τα φτερά τους.

Στό 32 ο Γιάτσος μπήκε σφήνα στα καρέ τού Πιερικού, αλλά το σούτ πού εξαπέλυσε δεν είχε καμμία τύχη καί έφυγε πάνω από το οριζόντιο δοκάρι, τού Αστρα.

Κάτι πήγε να γίνει καί στο 34 χωρίς όμως αποτέλεσμα. Ο Οικονόμου με τον Κεραμιδά έπαιξαν θαυμάσια το «ένα—δύο» καί εκεί πού ο Κεραμιδάς, ετοιμαζόταν να σουτάρει από καλή θέση, η μπάλλα βρήκε το χέρι του.

Στό 51 ο Παπαϊωάννου μέ έξυπνη μπαλλιά έβγαλε μπροστά τον Κεραμιδά, ο οποίος πιεζόμενος καί από τον Σκέντο, σούταρε άουτ από καλή θέση καί έχοντας απέναντί του μόνο τον τερματοφύλακα.

Στό 56 έγινε το 2—0 γιά λογαριασμό τού ΠΑΣ. Σε σέντρα τού Κεραμιδά από δεξιά ο Παπανικολάου με κεφαλιά έστειλε τη μπάλλα στα δίχτυα.

ΔΙΑΙΤΗΣΙΑ

Μέτρια η διαιτησία τού κ. Κούγιου τού Συνδέσμου Δωδεκανήσων. Με κίτρινες κάρτες παρατήρησε τον Γιάτσο καί τον Βοϊτζίδη τού ΠΑΣ καί τούς Στέκα καί Σκέντο τού Πιερικού. Να σημειώσουμε ότι ο Βοϊτζίδης συμπλήρωσε έξι κίτρινες κάρτες καί δεν θα αγωνισθεί στα δύο προσεχή παιχνίδια με Κόρινθο καί Αθηναϊκό.

ΟΙ ΣΥΝΘΕΣΕΙΣ

ΠΑΣ: Βουκελάτος, Κώνστας, Κοντοδήμας, Ζώης, Πασιαλής, Οικονόμου, Γιάτσος, Λιάκος, Κεραμιδάς, Παπαϊωάννου, Βοϊτζίδης, (46 Παπανικολάου).

ΠΙΕΡΙΚΟΣ: Αστράς, Σκέντος, Μαυρομουστακίδης, Στέκας, Ξανθόπουλος, Φωτιάδης, Βαϊνάς, Καραφουλίδης, Μπασμπανάς (65 Ταβουκτσής, Τερζόπουλος, Γιότσας.

ΒΑΓΓΕΛΗΣ ΓΥΦΤΟΠΟΥΛΟΣ

ΑΠΟΤΕΛΕΣΜΑΤΑ Β ΕΘΝΙΚΗΣ

Καλλιθέα—Ρέθυμνο	1—1
Νίκη Βόλου—Βέρροια	2—0
Παναχαϊκή—Καστοριά	0—0
Χαραυγιακός—Ξάνθη	1—0
Μακεδονικός—Ιωνικός	2—0
Καβάλα—Κόρινθος	1—2
Σέρρες—Ατρόμητος	4—1
Νάουσα—Αθηναϊκός	3—1
ΓΙΑΝΝΙΝΑ—Πιερικός	2—0

Η ΒΑΘΜΟΛΟΓΙΑ (18 αγώνες)

1. Πανσερραϊκός	22
2. Ιωνικός	21
3. ΓΙΑΝΝΙΝΑ	20
4. Ξάνθη	20
5. Βέρροια	20
6. Καστοριά	20
7. Πιερικός	19
8. Παναχαϊκή	19
9. Κόρινθος	19
10. Χαραυγιακός	19
11. Ατρόμητος	18
12. Νίκη Βόλου	18
13. Ρέθυμνο	16
14. Μακεδονικός	16
15. Καλλιθέα	15
16. Νάουσα	15
17. Καβάλα	14
18. Αθηναϊκός	13

Η ΕΠΟΜΕΝΗ ΑΓΩΝΙΣΤΙΚΗ

Ρέθυμνο—Βέρροια
Καστοριά—Καλλιθέα
Ξάνθη—Νίκη Βόλου
Πιερικός—Παναχαϊκή
Ιωνικός—Χαραυγιακός
Κόρινθος—ΓΙΑΝΝΙΝΑ
Ατρόμητος—Μακεδονικός
Αθηναϊκός—Καβάλα
Νάουσα—Πανσερραϊκός

Όμιλος Αντισφαίρισης Ιωαννίνων στην Α Εθνική

Στίς 19 τού περασμένου Νοέμβρη ο Όμιλος αντισφαίρισης Ιωαννίνων-τρίτος στην τελική κατάταξη της Β Εθνικής τού Τέννις—αντιμετώπισε στην Πάτρα τόν τρίτο από το τέλος τής Α Εθνικής όμιλο τού Παπάγου σε αγώνα μπαράζ, γιά το ποιός θ' ανέβει στην Α Εθνική κατηγορία.

Η συνάντηση ελήξε 4—3 υπέρ τού Παπάγου. Εκείνη τη στιγμή η πίκρα ήταν ζωγραφισμένη σ' όλους τούς παίκτες καί τούς παράγοντες τού Ομίλου Ιωαννίνων γιατί στό παρά ένα χανόταν η Α Εθνική κατηγορία γιά 4η συνεχή χρονιά. Όμως η εικοσάχρονη πείρα τού Γεν. Γραμματέα τού Ομίλου καί συνοδός στό συγκροτημένο μάτς φέραν τα πάνω κάτω. Διαισθάνθηκε ότι ο Παπάγος δεν έπαιξε τηρώντας τη σωστή σειρά των δηλωμένων αθλητών του, αλλά την αλλοίωση. Δηλ. σύμφωνα με τούς κανονισμούς τής Ομοσπονδίας τού Τέννις το Νο 1 πρέπει να παίξει με το αντίστοιχο Νο 1 τού άλλου Ομίλου το Νο 2 με το Νο 2 δηλ. Ο Παπάγος έβαλε 1 γιά 2 καί καί 2 γιά 1 αλλοιώνοντας καταφανώς το αποτέλεσμα. Έγινε αμέσως ένσταση από τον κ. Νίκο Κανταρατζή Γεν. Γραμματέα τού Ομίλου Ιωαννίνων καί η απάντηση της τεχνικής ηγεσίας τής Ομοσπονδίας τού Τέννις ήταν κεραυνοβόλα. Μηδενισμός τού Παπάγου πού κατεβαίνει στην Β Εθνική καί άνοδος των Ιωαννίνων στην Α ΕΘΝΙΚΗ.

Το αποτέλεσμα της διαδικασίας δεν μειώνει καθόλου την φοβερή επιτυχία τού Ομίλου Ιωαννίνων, διότι με κανονική σύνθεση ο Παπάγος δεν είχε καμμία τύχη.

Κι' όλα αυτά είναι αποτέλεσμα της σκληρής καί προγραμματισμένης δουλειάς πού γίνεται ειδικά τα τελευταία 2—3 χρόνια στον όμιλο από προπονητές, αθλητές καί διοικητικό συμβούλιο.

Η μεγάλη επιτυχία αυτή τού ομίλου αντισφαίρισης Ιωαννίνων προσλαμβάνει καί μεγαλύτερες διαστάσεις αν σκεφθεί κανείς ότι είναι καί το μοναδικό αθλητικό σωματείο των Ιωαννίνων πού είναι στην Α Εθνική κατηγορία.

Θερμά συγχαρητήρια λοιπόν στον όμιλο αντισφαίρισης Ιωαννίνων γιά την μεγάλη του επιτυχία καί καλή δύναμη γιά την πιό σκληρή δουλειά πού τόν περιμένει μιά πού οι υποχρεώσεις τώρα είναι μεγαλύτερες.

N.I.K.

Λουκανίδης:

«Κάναμε καλή αρχή για τον Β γύρο»

Μετά τον αγώνα οι προπονητές των δύο ομάδων δήλωσαν τα εξής:

Θ. ΛΟΥΚΑΝΙΔΗΣ: «Η νίκη κρίνεται δίκαια. Ξεκινήσαμε ελπιδοφόρα τον δεύτερο γύρο καί βάλαμε τις βάσεις γιά μιά καλύτερη πορεία στη συνέχεια. Στό ποδοσφαιρικό τμήμα είχαμε δώσει όλοι ένα όρκο, να έχουμε από δώ καί πέρα επιτυχίες. Ήδη ήρθαν οι πρώτοι καρποί. Τα παιδιά μας προσπάθησαν καί έδωσαν ότι καλύτερο μπορούσαν. Τούς αξίζουν συγχαρητήρια. Αλλά συγχαρητήρια αξίζουν καί στούς φιλάθλους πού μας συμπαραστάθηκαν. Πιστεύουμε ότι η συνέχεια θα είναι καλύτερη».

ΚΥΖΙΡΟΓΛΟΥ: «Ο Πιερικός έκανε το χειρότερο παιχνίδι καί γι' αυτό δεν μπορώ να δώσω καμμία εξήγηση. Απ' όσα διαβάσαμε στόν Τύπο, περιμέναμε να βρούμε έναν ΠΑΣ χωρίς ηθικό καί προσωπικότητα. Συναντήσαμε όμως μιά εντελώς διαφορετική κατάσταση. Ο ΠΑΣ έκανε καλό παιχνίδι καί κέρδισε δίκαια. Ίσως να τον ωφέλησε καί το γεγονός πού δεν πήγαμε εμείς καλά. Συγχαρητήρια στούς αδελφούς Λουκανίδη, γιατί η ομάδα τους κέρδισε δίκαια καί καθαρά».

Ηπειρωτικός Αγών
ΚΑΘΗΜΕΡΙΝΗ ΕΦΗΜΕΡΙΔΑ ΤΗΣ ΗΠΕΙΡΟΥ
ΙΔΙΟΚΤΗΣΙΑ—ΕΚΔΟΣΗ: Λουκία Ελευθ. Τζάλλα
ΚΛΗΡΟΝΟΜΟΙ: ΕΛΕΥ. ΤΖΑΛΛΑ
ΔΙΕΥΘΥΝΤΗΣ: Γεώργιος Κυρουσης
ΓΡΑΦΕΙΑ: Γιάννινα οδός Οπλ. Πουτέτση αριθ. 17α
ΤΗΛ.: 26.300 & 25.771
ΤΕΧΝΙΚΕΣ ΕΓΚΑΤΑΣΤΑΣΕΙΣ: Ελεούσα τηλ. 61.455, 61.584 & 61.629

Από την άλλη Ελλάδα

ΣΥΝΑΝΤΗΣΗ ΠΡΟΕΔΡΟΥ— ΠΡΩΘΥΠΟΥΡΓΟΥ

ΑΘΗΝΑΙ 23—Ο κυβερνητικός εκπρόσωπος Σωτήρης Κωστόπουλος ανακοίνωσε ότι ο πρόεδρος της Δημοκρατίας Χρήστος Σαρτζετάκης θα δεχθεί σε συνεργασία τον πρωθυπουργό Ανδρέα Παπανδρέου αύριο Τετάρτη 25 Ιανουαρίου καί ώρα 11.30 το πρωΐ.

ΕΠΕΣΤΡΕΨΕ ΣΤΗΝ ΑΘΗΝΑ Ο ΜΑΝ. ΓΛΕΖΟΣ

ΑΘΗΝΑΙ 23—Ο πρόεδρος τής ΕΔΑ Μανωλης Γλέζος, μετά την επιτυχή εγχείρηση στην οποία υποβλήθηκε στο νοσοκομείο τής Θεσσαλονίκης «Γ. Παπανικολάου» από τον διαπρεπή καρδιοχειρουργό κ. Π. Σπύρου, επέστρεψε απολύτως υγιής στην Αθήνα.

ΤΟ ΤΣΕΚ—ΑΠ ΤΟΥ ΠΡΩΘΥΠΟΥΡΓΟΥ

ΑΘΗΝΑΙ 23—Ο πρωθυπουργός Ανδρέας Παπανδρέου θα πάει σήμερα στο Γενικό Κρατικό Νοσοκομείο Αθηνών γιά την δεύτερη προγραμματισμένη μετεγχειρητική καρδιολογική εξέταση, ανακοίνωσε σήμερα ο κυβερνητικός εκπρόσωπος.

Η ΜΕΛΙΝΑ ΓΙΑ ΤΟΝ ΝΤΑΛΙ

ΑΘΗΝΑΙ 23—Γιά το θάνατο τού Σαλβαδόρ Νταλί η υπουργός Πολιτισμού κ. Μελίνα Μερκούρη, προέβη στην ακόλουθη δήλωση:

«Χάθηκε μία κορυφαία προσωπικότητα τού ευρωπαϊκού πολιτισμού. Σημάδεψε τον αιώνα μας όσο ελάχιστοι άλλοι. Μία από τις ισχυρότερες εμπειρίες της ζωής μου ήταν η προσωπική γνωριμία μαζί του».

Από τη Νομαρχιακή Επιτροπή Τουρισμού

Πρόσκληση στον κ. Σκούρα για την τουριστική ανάπτυξη

Συνεδρίασε την περασμένη Πέμπτη τό απόγευμα στην αίθουσα τελετών της Νομαρχίας η εισηγητική Νομαρχιακή Επιτροπή Τουρισμού πού αποτελείται από υπηρεσιακούς παράγοντες καί εκπροσώπους των μαζικών φορέων τού Νομού.

Στη σύσκεψη προήδρευσε ο Νομάρχης Ιωαννίνων κ. Δημ. Οικονόμου καί μετά την αναχώρησή του γιά υπηρεσιακούς λόγους ο Νομαρχιακός Σύμβουλος κ. Πρόεδρομος Χατζηεφραιμίδης.

Στη διάρκεια τής σύσκεψης καί μετά τις εισηγήσεις των υπηρεσιακών φορέων, έγιναν τοποθετήσεις καί δημιουργική κριτική γιά τη πορεία τής τουριστικής ανάπτυξης τού Νομού Ιωαννίνων.

Παράλληλα επισημάνθηκαν καθυστερήσεις προωθήσεως μελετών τουριστικής ανάπτυξης τού Νομού Ιωαννίνων από τις Κεντρικές Υπηρεσίες.

Γιά αυτό το θέμα δόθηκε η διαβεβαίωση από τον Νομάρχηότι θα παρέμβει γιά να δοθούν άμεσες λύσεις.

Έγιναν ακόμη προτάσεις γιά την προώθηση εισηγήσεων στούς αρμόδιους φορείς γιά την τροποποίηση τού κανονισμού 797/85 της ΕΟΚ πού έχει σχέση με τον αγροτουτορισμό, με σκοπό να προσαρμοσθεί στα δεδομένα των αγροτών τού Νομού Ιωαννίνων.

Επισημάνθηκε δε η σημερινή κατάσταση ωρισμένων δρόμων η οποία εμποδίζει την τουριστική ανάπτυξη σε κοινότητες τού Νομού.

Επίσης έγινε πρόταση να δοθούν κίνητρα στούς νέους των χωριών ώστε να ασχοληθούν με τον τουρισμό.

Τέλος αφού συζητήθηκαν καί άλλες προτάσεις οι οποίες θα προωθηθούν στις ομάδες εργασίας σύνταξης τού προγράμματος δημοσίων επενδύσεων 1989, αποφασίστηκε:

—Η χρηματοδότηση μελέτης καθορισμού της κατάλληλης περιοχής τού Νομού πού προσφέρεται γιά δημιουργία Χιονοδρομικού Κέντρου.

—Χρηματοδότηση προβολής καί διαφήμισης στό εσωτερικό καί εξωτερικό των τουριστικών περιοχών τού Νομού Ιωαννίνων.

— Καί να κληθεί ο Γενικός Γραμματέας Τουρισμού κ. Σκούρας με κλιμάκιο αρμοδίων υπηρεσιακών παραγόντων γιά προώθηση τοπικών θεμάτων τουριστικής ανάπτυξης.

Ορίστηκε προσωρινή διοίκηση στη ΓΣΕΕ

ΑΘΗΝΑΙ 23—Με απόφαση τού Πρωτοδικειόυ Αθηνών ορίσθηκε η προσωρινή διοίκηση της ΓΣΕΕ καί η ελεγκτική της επιτροπή. Με την δικαστική απόφαση ορίζεται η διοίκηση αυτή θα ασκεί πλήρη καθήκοντα μέχρις ότου εκδοθεί τελεσίδικη απόφαση τού αρμόδιου δικασηρίου στό οποίο έχουν προσφύγει συνδικαλιστικές οργανώσεις πού ζητούν την ακύρωση των εργασιών τού πρόσφατου εκλογικού συνεδρίου της ΓΣΕΕ υποστηρίζοντας ότι έγιναν παρατυπίες στις εκλογικές διαδιακσίες.

Τό διορισμό προσωρινής διοίκησης είχαν ζητήσει συνδικαλιστικές οργανώσεις των οποίων οι διοικήσεις πρόσκεινται στη συνδικαλιστική αντιπολίτευση της ΠΑΣΚΕ καί προτάσεις κατέθεσαν στο δικαστήριο οργανώσεις όλων των τάσεων.

Στη νέα διοίκηση των 45 μελών μετέχουν 21 μέλη προερχόμενα από την ΠΑΣΚΕ 14 από την ΕΣΑΚ—Σ, 7 από τη ΔΑΚΕ, 2 από την ΣΣΕΚ καί 1 από το ΑΕΜ.

Η συνδικαλιστική αντιπολίτευση της ΠΑΣΚΕ μέσω τού Ε.Κ. Αθηνών είχε προτείνει αντιπροσωπευτική διοίκηση—σύμφωνα με τις εκτιμήσεις της—με 16 μέλη από την ΠΑΣΚΕ, 15 παό την ΕΣΑΚ—Σ, 8 από την ΔΑΚΕ, 3 από την ΣΣΕΚ, 2 από το ΑΕΜ καί ένα ανεξάρτητο.

ΤΑ ΜΕΛΗ

Σύμφωνα με την δικαστική απόφαση ορίζονται ως μέλη της προσωρινής διοικησης οι Αλεξάνδρου Γ. Αραζου Λ., Γαλανός Ν., Γεράνιος Αν., Γρηγοαριάδης Κ., Δομπαρας Κ., Δούκας Αν. Ζαρωτιάδης Γ., Θεωνας Γ., Κανελλόπουλος Λ., Καραγιάννης Στ., Καραμπίνας Κ., Καραχάλιος Σ., Κοκκινέλης Γ., Κωλέτσης Στ., Κορκοβίλης Ν., Κότσιας Σπ., Κυριακόπουλος Χρ., Κωστόπουλος Δ., Λαζάρου Π. Λεωτσάκος Στ., Μανώλης Αν. Παναγιωτάκης Μ., Παπαγιάννης Θ., Παπαμάργαρης Θ., Παπαμιχαήλ Γ., Παπαχριστοδούλου Κ. Παρασκευόπουλος Π., Παυλιδάκης Γ., Πλούμη Π. Φρακόπουλος Αγγ., Χατζησωκράτης Δ., Χατζησαββίδης Αρ., Χιόνη Ελ.

Η ΕΛΕΓΚΤΙΚΗ

Με την ίδια απόφαση ορίζονται 15 αναπληρωματικά μέλη καί τα μέλη της ελεγκτικής επιτροπής.

Με εντολή θα συγκροτηθεί σε σώμα η προσωρινή διοίκηση εντός πέντε ημερών με πρωτοβουλία τού πρώτου των διορισμένων καί στην περίπτωση απραξίας τού πρώτου τού δεύτερου μετά την παρέλευση τού πρώτου πενθημέρου καί ούτω καθ' εξής.

Σημειώνεται ότι τακτική δικάσιμη γιά την ακύρωση των εργασιών τού τελευταίου συνεδρίου της ΓΣΕΕ έχει ορισθεί γιά τις 9 Φεβρουαρίου.

Συμπαράσταση κι ανησυχίες

Ο Δήμαρχος Φίλιππας Φίλιος έκανε την εξής δήλωση γιά την συνεχιζόμενη απεργία των Μηχανικών.

«Μετά από δύο περίπου μήνες απεργίας οι μηχανικοί τού δημοσίου αντιμετώπισαν τον εμπαιγμό τους από τη μεριά της κυβέρνησης όσο αφορά την ικανοποίηση των δίκαιων αιτημάτων τους. Δυστυχώς η στάση αυτή της κυβέρνησης έχει δημιουργήσει εκρηκτικά προβλήματα στην Τοπική Αυτοδιοίκηση αλλά καί γενικότερα.

Η φετεινή χρονιά γιά το δήμο μας ξεκίνησε με ένα φιλόδοξο προγραμματισμό μεγάλων έργων γιά την πόλη. Η συνεχιζόμενη απεργία των Μηχανικών μας δημιουργεί μεγάλες δυσκολίες στην υλοποίηση αυτού τού προγραμματισμού. Προειδοποιούμε γιά μιά ακόμα φορά ότι η κυβέρνηση αναλαμβάνει τεράστιες ευθύνες γι' αυτή την κατάσταση».

Γ. Γεννηματάς: Μήνυμα αισιοδοξίας και νίκης

Συνέχεια από τη σελ. 1

ΠΑΣΟΚ πιστεύουμε ότι αυτά πού λέμε στις εσωτερικές μας διαδικασίες πρέπει να γίνονται γνωστά καί στό λαό» *Ο κ. Γεννηματάς επανέλαβε τις θέσεις πού είχε τονίσει κατά τη διάρκεια της οργανωτικής σύσκεψης.*

«Δεν υπάρχει πολιτική κρίση στόν τόπο». Αντίθετα υπάρχει μιά πολιτική σταθερότητα πρωτοφανής γιά την ιστορία τού τόπου.

Υπάρχει βέβαια βαθιά κοινωνική κρίση καί κρίση αξιών. *Τις διαπιστώσεις αυτές έκανε με την ομιλία του ο κ. Γεννηματάς. Ο οποίος τόνισε ότι το ΠΑΣΟΚ προτείνει τη μοναδική αξιόπιστη πολιτική πρόταση. Ο κ. Γεννηματάς σ' αρκετά σημεία της ομιλίας του στάθηκε αυτοκριτικά.*

«Πολλές φορές οι υπουργοί κλεισθήκαμε στα γραφεία μας κι ακούγαμε τούς αυγοκέφαλους τεχνοκράτες ενώ η οργάνωση κλείσθηκε στό ιερό της» *τόνισε χαρακτηριστικά.*

«Η λύση είναι να ξαναβρούμε με το λαό την οργάνωση να επανασυνδεθεί με την ιστορική πορεία» *υπογράμμισε.*

Μεταξύ άλλων ο κ. Γεννηματάς τόνισε ότι η πρόταση τού ΠΑΣΟΚ γιά συνεργασία των αριστερών δυνάμεων είναι **στρατηγικού** *καί όχι ταχτικού χαρακτήρα.*

Στη συνεστίαση παραβρέθηκαν οι βουλευτές τού Νομού μας Γ. Μωραΐτης, Θ. Λούλης καί Λ. Γκλίναβος ο βουλευτής τού Νομού Άρτας κ. Αλέκος Λιαροκάπης, ο Γ.Γ. της περιφέρειας κ. Ευριπίδης Καφαντάρης, οι Νομάρχες Ιωαννίνων καί Άρτας κ.κ. Δ. Οικονόμου καί Β. Σιουμάλας καί τα μέλη της Κ.Ε. Χρήστος Σμυρλής καί Κώστας Σιάκαρης.

ΧΘΕΣ

«Όπως εσείς ασχολείσθε με τα προβλήματα της εργατικής τάξης έτσι κι εγώ έχω κάνει έργο ζωής το νοσοκομείο τής Δουρούτης» *δήλωσε χθές στη συνάντησή του με το Δ.Σ. τού Εργατικού Κέντρου ο κ. Γεννηματάς.*

Καί τη δήλωση αυτή έκανε πράξη αφού το θέμα τού Νοσοκομείου τής Δουρούτης κυριάρχησε στίς χθεσινές του συναντήσεις. Τό πρωί στίς 8.30 συναντήθηκε με την τριμελή γραμματεία της ΟΕΣ καί συζήτησε το θέμα τού νοσοκομείου καί το ενδεχόμενο τού ερχομού τού πρωθυπουργού στις γιορτές της απελευθέρωσης.

Η εισήγηση των τοπικών στελεχών—όπως ήδη έχει γράψει ο «Η.Α.» είναι θετική.

ΣΤΟ Ε.Κ.Ι.

Στη σύσκεψη πού πραγματοποιήθηκε στο Ε.Κ.Ι. ο πρόεδρος κ. Σ. Μάντζιος καί άλλα μέλη της διοίκησης εξέθεσαν αναπτυξιακά καί άλλα προβλήματα της περιοχής (Σήραγγα Μετσόβου, Νοσοκομείο, στεγαστικό, εργατικές κατοικίες), το θέμα της ανεργίας, το πρόβλημα των υπερχρεωμένων καί προβληματικών επιχειρήσεων, οι εξελίξεις στο συνδικαλιστικό κίνημα καί στη ΓΣΕΕ.

Ο κ. Γεννηματάς έκανε μιά συνοπτική καί πλήρη ενημέρωση, ενώ παρέλαβε καί υπομνήματα γιά να τα εξετάσει.

Ο κ. Γεννηματάς υπογράμμισε ότι είναι θετικά καί υπάρχουν προτάσεις από τη διοίκηση τού ΕΚΙ καί γιά το θέμα τού Νοσοκομείου δήλωσε χαρακτηριστικά **«είμαι μαζί σας στο αίτημα γιά άμεση λειτουργία τού νοσοκομείου. Δεν με ενδιαφέρουν οι εκλογές. Μ' ενδιαφέρει να λειτουργήσει».**

Τον κ. Γεννηματά συνόδευαν στην επίσκεψή του στο ΕΚΙ η τριμελής γραμματεία της ΟΕΣ (Ν. Ζαρμπαλάς, Β. Αργύρης, Μ. Παντούλας), το μέλος κ. Μωυσιάδης καί ο βουλευτής τού Νομού κ. Λούλης.

ΣΤΟ ΔΗΜΟ

Στη συνέχεια (στις 12.30 περίπου το μεσημέρι ο κ. Γεννηματάς είχε συνάντηση στό δημαρχείο με τον κ. Φίλιο καί τον αντιδήμαρχο κ. Καμπέρη.

Συζήτησαν (καί σύμφωνα με πληροφορίες συμφώνησαν γιά πρωτοβουλίες πού πρέπει ν' αναλάβει ο δήμος σε τομείς πού άπτονται των αρμοδιοτήτων του (ύδρευση, αποχέτευση, χαβούζα) γιά να λειτουργήσει το νοσοκομείο.

ΕΝΟΙΚΙΑΖΟΜΕΝΑ ΔΩΜΑΤΙΑ

Πρόγραμμα πειραματικό ενοικιαζομένων δωματίων ενδέχεται να υλοποιηθεί στην πόλη μας. *Τό πρόγραμμα αυτό θα γίνει με τη συνεργασία τού υπουργείου Εργασίας καί τού δήμου Ιωαννιτών.*

Τό πρόγραμμα θα εφαρμοστεί σε περιοχές πού είναι «βεβαρημένες» με πληθυσμό κι έχουν στεγαστικά προβλήματα είτε λόγω της λειτουργίας Πανεπιστημίου είτε λόγω τουριστικής κίνησης.

Την ανακοίνωση αυτή ο κ. Γεννηματάς, κατά τη χθεσινή του συνάντηση με το Ε.Κ.Ι. ο κ. Γεννηματάς αναχεώρησε αεροπορικώς χθές το μεσημέρι γιά την Αθήνα.