ΙΔΡΥΤΗΣ: ΗΥΘ ΧΡ. ΤΖΑΛΑΔΑΣ
ΔΙΕΥΘΥΝΤΗΣ: ΕΛΕΥΘ. ΗΥΘ. ΤΖΑΛΑΔΑΣ

ΗΠΕΙΡΩΤΙΚΟΣ ΑΓΩΝ

Η ΜΕΓΑΛΥΤΕΡΑ ΗΠΕΙΡΩΤΙΚΗ ΕΦΗΜΕΡΙΣ ΕΚΔΙΔΟΜΕΝΗ ΚΑΘΗΜΕΡΙΝΩΣ ΕΝ ΙΩΑΝΝΙΝΟΙΣ

8 ΣΕΛΙΔΕΣ
ΠΕΜΠΤΗ
5
ΜΑΡΤΙΟΥ 1981
ΤΙΜΗ ΦΥΛΛΟΥ ΔΡΧ. 8

ΕΤΟΣ 54 / Ρ. ΦΥΛΛΟΥ 14687

Μέσω ἑνὸς ἄρθρου στὴν «Κρουὰ» Γάλλου ἱερωμένου

.... ΑΠΟΛΟΓΙΑ ΤΗΣ ΤΟΥΡΚΙΚΗΣ ΧΟΥΝΤΑΣ...

Οἱ Τοῦρκοι στρατηγοὶ προσπαθοῦν νὰ μειώσουν τὴν διεθνῆ κατακραυγὴ ἐναντίον τους

ΠΑΡΙΣΙ, 4. — Πεντάστηλη απολογία της τουρκικής στρατιωτικής χούντας εναντίον των διεθνών και ιδιαίτερα των δυτικών καταγγελιών για βασανιστήρια και καταπιεστικά μέτρα επιχειρεί στή «Λά Κρουά» ο ανταποκριτής στήν Άγκυρα, Ξαβιέ Ζακόμπ, πρωθιερέας του παρεκκλησίου της Γαλλικής πρεσβείας, πού συνεργάζεται μέ καθολική αυτή εφημερίδα υπό τό ψευδώνυμο Φρανσουά Ζόστ.

Τό ολοσέλιδο άρθρο, μέ τίτλο: «Ἡ Τουρκία τῶν στρατηγῶν», γράφει κακῶς ορισμένοι Δυτικοί παραβάλλουν τή χούντα της Άγκυρας μέ τίς στρατιωτικές δικτατορίες της Λατινικής Αμερικής, δεδομένου ότι οί Τούρκοι στρατιωτικοί διατηρούν μία περιορισμένη δημοκρατία «πιό εποικοδομητική καί αρμόζουσα στή χώρα από τήν παλαιά», καί ότι ό ρόλος τους είναι μεταβατικός, εφ' όσον αναγγέλθηκε ή σύγκληση, τό φθινόπωρο, μιάς συντακτικής συνελεύσεως γιά τή θέσπιση ενός νέου συντάγματος. Ἴσως ὑπάρχουν βασανιστήρια, «αλλά οί αρχές φαίνονται νά εἶναι εἰλικρινεῖς ὅταν δηλώνουν ὅτι ἀντιτίθενται σ' αὐτές τίς μεθόδους», γράφει ό αιδεσ. Ξαβιέ Ζακόμπ καί προσθέτει ότι, έξ άλλου ό μέσος Τούρκος θεωρεί ὅτι «αὐτό εἶναι τελείως φυσικό δεδομένου ὅτι οἱ τρομοκράτες» είχαν χρησιμοποιήσει τίς ίδιες μεθόδους» καί αὐτό εἶναι «ὁ μόνος τρόπος νά τελειώνουμε μέ αὐτούς». Ἡ καταπίεση στρέφεται κυρίως εναντίον τής αριστεράς αλλά σύν τῷ χρόνῳ ἀποδείχθηκε ὅτι οἱ ἐξτρεμιστές τής αριστεράς ἦταν καλύτερα οργανωμένοι από τούς εξτρεμιστές τής δεξιάς. »Πρό τής ανακαλύψεως αὐτής οἱ ἰθύνοντες φαίνεται νά ἔδωσαν μία νέα κατεύθυνση στήν καταπίεση». Ἀν ή καταπίεση αὐτή τής τρομοκρατίας «εἶναι αποτελεσματική», αὐτό οφείλεται στό ότι είναι ενεργητική, πολύ ενεργητική, σύμφωνα μέ ορισμένους πού καταγορούν τούς στρατιωτικούς ότι χρησιμοποιούν τήν ἰσχυρή μέθοδο, τά βασανιστήρια.

Ὁ ανταποκριτής τής «Κρουά» παραδέχεται ότι υπήρξαν ορισμένες γνωστές περιπτώσεις βασανιστηρίων, όπως τοῦ δημάρχου τής Κωνσταντινουπόλεως καί τοῦ ηγέτη τοῦ συνδικάτου DISK, αλλά παρασιωπά τούς θανάτους από βασανιστήρια στίς τουρκικές φυλακές. Αντίθετα, υπογραμμίζει τό γεγονός ότι παρ' ὅλο ότι τά στρατοδικεῖα καταδίκασαν 40 ἄτομα σέ θάνατο «μόνο τέσσερα εκτελέσθηκαν».

Σχετικά μέ τούς «γκρίζους λύκους» τοῦ συνταγματάρχη Τούρκες, ὁ ανταποκριτής τής «Κρουά» παραδέχεται ότι «δέν ενοχλήθηκαν πολύ» από τό καθεστώς καί ότι εἶναι γνωστό ότι ή ανάκριση εναντίον τους συνάντησε αντίδραση καί «σαμποταρίσθηκε» από «ψηλά».

«Από ποιόν;», ρωτάει. «Ὁρισμένοι αναφέρουν τό όνομα ενός ισχυρού στρατηγού. Ἀσφαλώς χαίρουν προστασίας μέσα στούς κόλπους τοῦ στρατοῦ».

Καταλήγοντας ὁ απολογητής τής χούντας τής Ἀγκύρας, πρωθιερέας Ξαβιέ Ζακόμπ, πιστοποιεί τήν πρόθεση τής τουρκικής στρατιωτικής ηγεσίας νά μήν εγκατασταθεί οριστικά στήν εξουσία καί νά συγκαλέσει τό φθινόπωρο συντακτική συνέλευση γιά τήν εκπομπή ενός νέου Συντάγματος.

ΕΠΑΝΑΛΑΜΒΑΝΟΝΤΑΙ ΑΥΡΙΟ ΟΙ ΣΥΝΟΜΙΛΙΕΣ ΓΙΑ ΤΙΣ ΒΑΣΕΙΣ

ΑΘΗΝΑΙ, 4.— Επαναλαμβάνονται τήν Παρασκευή οἱ διαπραγματεύσεις γιά τίς βάσεις, κατά δημοσιογραφικές πληροφορίες, ἡ φάση αὐτή θά εἶναι καί ἡ ουσιαστικώτερη.

Στό μεταξύ θά δοθοῦν σήμερα ὁπως προβλέπεται, εἰς τούς Ἀμερικανούς τά ελληνικά κείμενα γιά τίς ανάγκες τῶν Ενόπλων Δυνάμεων καί τήν πολεμική βιομηχανία.

Χθές τό μεσημέρι ἔγινε σύσκεψη, στήν οποία πῆραν μέρος οἱ υπουργοί Εξωτερικῶν κ. Κ. Μητσοτάκης, Εθνικής Αμύνης κ. Ευάγ. Αβέρωφ καί υπηρεσιακοί παράγοντες κατά τήν οποίαν επισκοπήθηκε τό ἔργου πού ἔχει γίνει ὡς τώρα κατά τίς διαπραγματεύσεις καί προσδιορίσθηκε ἡ περαιτέρω πορεία από τήν ελληνική πλευρά.

Δέν θά στείλει στρατεύματα στό Σαλβαντὸρ ὁ Ρῆγκαν

ΟΤΑΣΙΓΚΤΩΝ 4— Ὁ πρόεδρος Ρῆγκαν, ἀναφερόμενος προφανῶς στίς ἀνησυχίες πού ἐκφράζονται περί μιᾶς ἐνδεχομένης ἀμερικανικῆς στρατιωτικῆς επεμβάσεως τύπου Βιετνάμ στό Σαλβαντόρ, δήλωσε ὅτι δέν προβλέπει τήν ὑποστολή ἀμερικανικῶν μαχίμων μονάδων στήν χώρα αὐτή.

Σέ τηλεοπτική συνέντευξή του, ὁ Ἀμερικανός πρόεδρος παραδέχθηκε ὅτι ἔγιναν κάποια παραλληλισμοί μεταξύ τῆς ἀμερικανικῆς ἀναμίξεως στό Βιετνάμ καί τῆς ὑποφάσεώς του νά στείλει στρατιωτικούς συμβούλους καί βοήθεια στήν κυβέρνηση τοῦ Σαλβαντόρ.

«Οἱ διαφορές, ὅμως, μεταξύ τῶν δύο περιπτώσεων εἶναι πολύ μεγάλες», τόνισε ὁ κ. Ρῆγκαν, ὑπογραμμίζοντας ὅτι «αὐτό πού κάνουν αὐτή τή στιγμή οἱ Ἡνωμένες Πολιτεῖες δέν εἶναι τίποτα ἄλλο ἀπό τοῦ νά προσφέρουν βοήθεια σέ μία γειτονική χώρα, ὕστερα ἀπό αἴτημα τῆς κυβερνήσεώς της, γιά νά ἀντιμετωπισθεῖ ἡ ἐξαγωγή ἤ ἡ εἰσαγωγή τρομοκρατίας καί ὄχι νά στείλουν στρατεύματα».

Ἀρμένιοι δολοφόνησαν βιτὸ Παρίσι Τοῦρκο διπλωμάτη

ΠΑΡΙΣΙ 4— Ἕνας Τοῦρκος διπλωμάτης σκοτώθηκε καί ἄλλος ἕνας τραυματίστηκε σοβαρά ἀπό πυροβολισμούς πού ἔρριξαν ἐναντίον τους δύο ἄγνωστοι χθές στίς 14.00' ὥρα Ἑλλάδος, σέ κεντρικό δρόμο τοῦ Παρισιοῦ.

Σύμφωνα μέ ἀστυνομικές πηγές, ὁ διπλωμάτης πού σκοτώθηκε εἶναι ὁ ἀκόλουθος κοινωνικῶν ὑποθέσεων τῆς τουρκικῆς πρεσβείας στό Παρίσι Ρεζάτ Μοραλί, 37 ἐτῶν καί ὁ τραυματισθείς εἶναι ὁ βοηθός του Κοτετσέλι Ἀρί 35 ἐτῶν. Οἱ δράστες διέφυγαν. Τήν εὐθύνη γιά τήν δολοφονική ἐπίθεση ἀνέλαβε ἀργότερα, μέ ἀνώνυμο τηλεφώνημα στά γραφεῖα τοῦ γαλλικοῦ πρακτορείου εἰδήσεων, ἡ ὀργάνωση «Μυστικός Στρατός γιά τήν ἀπελευθέρωση τῆς Ἀρμενίας». Ὁ ἄγνωστος πού τηλεφώνησε δήλωσε: «Ἐδῶ μυστικός Στρατός γιά τήν ἀπελευθέρωση τῆς Ἀρμενίας. Ἀναλαμβάνουμε τήν εὐθύνη γιά τήν δολοφονία ἑνός Τούρκου διπλωμάτη. Πρέπει νά γνωρίζετε ὅτι ὁ ἀγώνας μας διεξάγεται ἐναντίον τοῦ τουρκικοῦ φασιστικοῦ καθεστῶτος καί θά διαρκέσει μέχρι τήν ὁλοκληρωτική ἀπελευθέρωση τῶν ἐδαφῶν μας».

2 ΝΕΚΡΟΙ ΣΕ ΤΡΟΧΑΙΟ

ΑΘΗΝΑΙ, 4.— Στή Λεωφόρο Βασιλίσσης Σοφίας τοῦ Πειραιώς, αυτοκίνητο ταξί, μέ οδηγό τόν Γεώργ. Χ. Κάντα, 30 ετῶν, ξέφυγε από τήν πορεία του καί προσέκρουσε στή σταθμευμένη νταλίκα τοῦ Νικ. Μαρτσοπούλου 33 ετῶν. Συνεπεία τής προσκρούσεως, σκοτώθηκαν ὁ οδηγός τοῦ ταξί καί ὁ συνεπιβάτης του Γεώργ. Ι. Νικολόπουλος 22 ετῶν, ναύτης τοῦ Πολεμικοῦ Ναυτικοῦ Πολυκ. Π. Χαραλαμπίδης 24 ετῶν, οδηγός καί Δημ. Ι. Νίκου, 24 ετῶν, εφαρμοστής. Οἱ τρεῖς τραυματίες διακομίσθηκα νοτό Γενικό Κρατικό Νοσοκομείο Πειραιώς καί ἡ κατάστασή τους εἶναι κρίσιμη.

ΖΗΜΙΕΣ ΑΠΟ ΠΥΡΚΑ.Ι.ΕΣ

ΑΘΗΝΑΙ, 4. — Ζημιές, πού υπολογίζονται σέ250.000 δρχ. προκλήθηκαν από πυρκαιά πού εξερράγη από ἄγνωστη αιτία στά γραφεία τής εταιρείας τοῦ Βασ. Λαμπαδίτη, στή βιομηχανική περιοχή Νέστου.

Ἐξ άλλου πυρκαιά εξερράγη από ἄγνωστη αιτία στό κατάστημα πωλήσεως ανταλλακτικῶν αυτοκινήτων τοῦ Αγ. Φρονηματάκη, στόν Ἅγιο Νικόλαο Κρήτης. Προκλήθηκαν ζημίες πού υπολογίζονται σέ 150.000 δραχ.

ΔΙΕΡΡΗΞΑΝ ΕΚΚΛΗΣΙΑ

ΑΘΗΝΑΙ, 4. — Ἄγνωστοι διέρρηξαν τόν ιδιωτικό ναό τής Πολυτίμης Ρίτσου, στήν Ἄνω Μάνα Σύρου καί ἔκλεψαν 14 εικόνες τοῦ 18ου αἰώνος καί παλαιότερες.

ΕΚΛΕΨΕ ΕΙΔΗ ΑΞΙΑΣ

ΑΘΗΝΑΙ, 4. — Ἄγνωστος διέρρηξε τό διαμέρισμα τοῦ γιατροῦ Αθ. Γ. Μελέτη 51 ετῶν, στήν οδό Παλαιολόγου 13 τοῦ Πειραιώς καί ἔκλεψε μιά ἐγχρωμη τηλεόραση καί διάφορα κοσμήματα καί τιμαλφή σημαντικής αξίας.

— Ἄλλος ἄγνωστος διέρρηξε τήν αποθήκη καφέ τοῦ Μ. Ε. Σίγλα, στήν οδό Νοταρά 10—12, παρά τό λιμάνι τοῦ Πειραιώς καί ἔκλεψε 26 κιβώτια νές —καφέ, συνολικής αξίας 78.000 δραχ.

Συστήματα πυρηνικῶν πυραύλων θὰ ἀγοράσει ἡ Ἀγγλία ἀπό τὶς ΗΠΑ

ΛΟΝΔΙΝΟ 4 Ἡ Βουλή τῶν Κοινοτήτων ἐνέκρινε χθές ἀπόφαση τῆς κυβερνήσεως νά ἀγοράσει ἀπό τίς Ἡνωμένες Πολιτεῖες συστήματα πυρηνικῶν πυραύλων τύπου «Τράϊτεντ» πού ἐκτοξεύονται ἀπό ὑποβρύχια σε ἀντικατάσταση τῶν πυραύλων «Πολλάρις», πού θεωροῦνται ξεπερασμένοι.

Μέ ψήφους 316 ἔναντι 248 ἡ Βουλή ἀποφάσισε νά ὑποστηρίξει τό ὕψους πέντε δισεκατομμυρίων στερλινῶν προγραμμα πού ἐνέκρινε ἡ κυβέρνηση τό περασμένο ἔτος. Ἡ ἀντικατάσταση τῶν «Πολλάρις» θά πραγματοποιηθεῖ στό τέλος τῆς δεκαετίας τοῦ 1980 καί στίς ἀρχές τοῦ 1990.

Ἀξίζει νά σημειωθεῖ ὅτι κατά τή συζήτηση πού προηγήθηκε τῆς ψηφοφορίας ὁ πρώην ὑπουργός τῶν Ἐξωτερικῶν τοῦ Ἐργατικοῦ κόμματος κ. Νταίηβιντ Ὄουεν, μίλησε γιά πρώτη φορά σάν σοσιαλδημοκράτης.

Ὅπως εἶναι γνωστό, ὁ Δρ. Ὄουεν εἶναι μεταξύ τῶν 12 βουλευτῶν τῆς δεξιᾶς πτέρυγας τοῦ Ἐργατικοῦ κόμματος καί τῶν ἐννέα ἐργατικῶν μελῶν τῆς Βουλῆς τῶν Λόρδων πού ἐγκατέλειψαν τήν περασμένη Δευτέρα τό παλαιό τους κόμμα καί ἀνακοίνωσαν ὅτι σχεδιάζουν νά δημιουργήσουν ἕνα νέο κεντροαριστερό σοσιαλδημοκρατικό κόμμα πρίν τό Πάσχα.

Ἰσπανία: ΑΚΡΟΔΕΞΙΟΙ ΤΡΟΜΟΚΡΑΤΕΣ ΑΠΕΙΛΟΥΝ ΜΕ ΔΟΛΟΦΟΝΙΕΣ ΒΑΣΚΟΥΣ

ΜΑΔΡΙΤΗ 4— Τρομοκρατική ὀργάνωση τῆς ἄκρας δεξιᾶς, πού ἐπιδιώκει τήν ἐγκαθίδρυση στρατιωτικοῦ καθεστῶτος στήν Ἱσπανία, ἀπείλησε χθές νά δολοφονήσει «200 Βάσκους αὐτονομιστές μέσα σέ μιά νύχτα».

Μέ τηλεφώνημα στά γραφεῖα βασκικῆς ἐφημερίδας, ἡ ὀργάνωση «Ἱσπανικό Βασκικό τάγμα» ἀνέλαβε ἐπίσης τήν εὐθύνη γιά τήν χθεσινή δολοφονία ἑνός Βάσκου ἐργάτη σέ ἀντίποινα γιά τόν τραυματισμό, τήν περασμένη Κυριακή, δύο ἀστυνομικῶν, ἀπό Βάσκους αὐτονομιστές.

«Εἴμαστε καλά ὀργανωμένοι καί μποροῦμε νά σκοτώσουμε 200 Βάσκους αὐτονομιστές μέσα σέ μιά νύχτα», εἶπε τό ἄτομο πού τηλεφώνησε καί τερμάτισε τό τηλεφώνημά του μέ τήν κραυγή «ζήτω ἡ Ἱσπανία καί ὁ συνταγματάρχης Τεχέρο Μολίνα».

Ὁ Τεχέρο ἦταν ὁ ἐπικεφαλῆς τῶν στασιαστῶν πολιτοφυλάκων πού κατέλαβαν τό κοινοβούλιο, πρίν ἀπό ἐννέα ἡμέρες σέ ἀπόπειρα στρατιωτικοῦ πραξικοπήματος.

Πολιτικές πηγές στή Μαδρί τη προειδοποίησαν ὅτι ὁποιαδήποτε τρομοκρατική ἐνέργεια θά κορυφώσει ἐπικίνδυνα τήν ἔνταση πού ἐπικρατεῖ στή χώρα καί ἐνδεχομένως νά προκαλέσει τίς Ἔνοπλες Δυνάμεις νά καταλάβουν τήν ἐξουσία.

Τό ἱσπανικό ὑπουργεῖο τῶν Ἐσωτερικῶν ἀνακοίνωσε ὅτι ἡ αστυνομία συνέλαβε τρεῖς ἄκρα δεξιούς ὡς ὑπόπτους γιά τή χθεσινή δολοφονία τοῦ Βάσκου ἐργάτη Ξαβιέ Ἄνσα.

ΤΟ ΕΜΠΟΡΙΚΟ ΚΕΝΤΡΟ ΘΕΣΣΑΛΟΝΙΚΗΣ

ΘΕΣΣΑΛΟΝΙΚΗ 4— Ὁ Πρωθυπουργός κ. Γ. Ράλλης ἔδωσε ἐντολή στά ἁρμόδια ὑπουργεῖα νά ἐπισπεύσουν τίς διαδικασίες, ὥστε ν' ἀρχίσει —μέσα στό 1981— ἡ πρώτη φάση τῆς κατασκευῆς τοῦ ἐμπορικοῦ κέντρου Θεσσαλονίκης, τήν ἐκτέλεση τοῦ ὁποίου ἔχει ἀναλάβει ἡ Κτηματική Τράπεζα Ἑλλάδος.

Η ΠΑΡΑΓΩΓΗ ΖΥΜΑΡΙΚΩΝ

ΑΘΗΝΑΙ 4— Μέ ἀπόφαση τοῦ ὑπουργείου Ἐμπορίου ἐπιτρέπεται στίς λειτουργοῦσες στό Νομό Ἀττικῆς βιομηχανίες ζυμαρικῶν, περιοριστικῶς καί γιά ἕνα χρόνο ἀπό σήμερα ἡ παραγωγή ζυμαρικῶν ἐξ ἀλεύρων ἀπό σκληρό ἤ μαλακό σιτάρι ἀποκλειστικῶς καί μόνο γιά ἐξαγωγή.

ΔΕΝ ΣΗΜΕΙΩΘΗΚΕ ΚΑΜΙΑ ΣΕΙΣΜΙΚΗ ΔΟΝΗΣΗ ΣΗΜΕΡΑ ΣΤΗΝ ΘΕΣΣΑΛΟΝΙΚΗ

ΘΕΣΣΑΛΟΝΙΚΗ 4— Καμιά μετασεισμική δόνηση δέν σημειώθηκε ἀπό τίς 6 χθές τό ἀπόγευμα μέχρι τίς 6 σήμερα στή σεισμογόνο περιοχή Λαγκαδᾶ Θεσσαλονίκης σύμφωνα μέ ἀνακοίνωση τοῦ ἐργαστηρίου Γεωφυσικῆς τοῦ Ἀριστοτελείου Πανεπιστημίου.

Στό μεταξύ, ἔγινε γνωστό ὅτι τιτάνιο τόν προχθεσινό σεισμό τῆς περιοχῆς Λαγκαδᾶ ἐπλήγη μόνο ἡ παλαιά ἐκκλησία τοῦ χωριοῦ Ἀρδαμερίου.

ΘΑ ΕΛΘΕΙ ΣΤΗΝ ΑΘΗΝΑ Ο ΧΑΙΗΓΚ;

ΑΘΗΝΑΙ, 4.— Ὁ υπουργός Εξωτερικῶν κ. Κ. Μητσοτάκης πού ρωτήθηκε μέ αφορμή σχετικά δημοσίευμα εἶπε ὅτι δέν υπάρχει καμμία πληροφορία γιά επίσκεψη τοῦ Αμερικανού υπουργού Εξωτερικῶν κ. Αλέξ. Χαίηγκ στήν Αθήνα τόν Απρίλιο μέ τήν ευκαιρία τοῦ ταξιδίου του στή Μέση Ανατολή.

315 ΝΑΥΤΙΚΕΣ ΕΤΑΙΡΕΙΕΣ

ΑΘΗΝΑΙ 4— Ἀπό τῆς ἰσχύος τοῦ Ν. 959/79 «περί ναυτικῆς ἑταιρίας» μέχρι τίς 28—2—1981 καταχωρίσθηκαν στό οἰκεῖο μητρῶο 315 ναυτικές ἑταιρείες.

Ἐξ ἄλλου 21 ξένες ναυτιλιακές ἑταιρείες ἐγκατέστησαν γραφεῖα στήν Ἑλλάδα μέ βάση τήν ἰσχύουσα νομοθεσία, ἐν τῷ τοῦ Φεβρουαρίου 1981.

Σχετικές κοινές ὑποφάσεις τῶν ἁρμοδίων υπουργῶν δημοσιεύθηκαν στήν ἐφημερίδα τῆς κυβερνήσεως.

ΠΕΘΑΝΕ ΣΤΟΝ ΚΙΝΗΜΑΤΟΓΡΑΦΟ

ΑΘΗΝΑΙ, Μέσα στόν κινηματογράφο «Ρέξ» καί κατά τήν διάρκεια τῆς προβολῆς τοῦ ἔργου, πέθανε ξαφνικά από καρδιακή προσβολή, ὁ Αἰγύπτιος Ἀλούζ Δ. Σαλμών, 51 ετῶν.

ΤΗΝ ΣΚΟΤΩΣΕ ΜΟΤΟΣΥΚΛΕΤΤΑ

ΑΘΗΝΑΙ, 4. — Στήν οδό Παλαμηδίου τοῦ Κολωνού, χθές τό απόγευμα δι.ύκλο μοτοποδήλατο πού οδηγούσε ὁ Αντ. Καραγιάννης, 40 ετῶν, παρέσυρε καί σκότωσε τήν Ελένη Σ. Δαλμυρά 74 ετῶν.

Στήν ὑπόθεση «Ρὰλλη»

Φυλάκιση 2 ἐτῶν στούς ὑπευθύνους τῆς ἐφημερίδος «Αὐριανή»

ΑΘΗΝΑΙ, 4.— Ποινή φυλακίσεως 2 ετῶν, στέρηση των πολιτικῶν του δικαιωμάτων γιά ἄλλα δύο χρόνια καί 4 μήνες στέρηση ατέλειας χάρτου επέβαλε τό Τριμελές Εφετεῖο Αθηνῶν στόν εκδότη καί διευθυντή τῆς εφημερίδος «Αυριανή» τῆς Κυριακής, κ. Νάρκη Κουρήγια συκοφαντική δυσφήμιση του Πρωθυπουργού κ. Γ. Ράλλη.

Πρωτόδικα, ὁ κ. Κουρής εἶχε καταδικαστεί από τό Τριμελές Πλημμελειοδικεῖο στήν ἰδια ποινή.

Πρόκειται γιά τήν υπόθεση τοῦ δημοσιεύματος τῆς ἐν λόγω εφημερίδας σχετικά μέ τήν εμπορική δραστηριότητα τῆς κυρίας Λένας Ράλλη, συζύγου τοῦ Πρωθυπουργοῦ καί ειδικώτερα γιά τήν εισαγωγή καί τόν τελωνειακό διακανονισμό ενδυμάτων «Λάκοστ».

Πρώτος μάρτυρας εξετάστηκε ὁ Πρωθυπουργός κ. Ράλλης, ὁ οποίος κατά σύμπτωση ενώ κατέθετε δέχθηκε στήν πλάτη του ένα κομμάτι σοβά πού αποκολλήθηκε από τήν οροφή.

Οἱ δικηγόροι βρήκαν τήν ευκαιρία νά διαμαρτυρηθοῦν γιά τήν κατάσταση πού ἔχει περιέλθει τό Αρσάκειο Δικαστικό Μέγαρο, συνεπεία των σεισμών καί νά ζητήσουν τήν σύσταση επιτροπής, ἡ οποία θά αποφανθεί ἀν μπορεί νά λειτουργήσει τό Δικαστικό Μέγαρο στήν κατάσταση πού βρίσκεται.

Ὁ κ. Ράλλης στήν κατάθεσή του επανέλαβε ὅσα εἶχε καταθέσει καί στό Πλημμελειοδικεῖο καί τόνισε ὅτι πληρώνει κανονικά τούς δασμούς ἡ γυναίκα του γιά τά ενδύματα πού φέρει από τό εξωτερικό καί ὅτι τό δημοσίευμα τῆς εφημερίδας «Αυριανής» τῆς Κυριακής εἶχε σάν σκοπό νά δυσφημήσει τό ὄνομά του καί τήν προσωπικότητά του καί τέλος ὅτι αὐτό εστρέφετο εναντίον του.

Εξετάστηκαν κατόπιν πολλοί ἄλλοι μάρτυρες κατηγορίας καί υπερασπίσεως καί τό Δικαστήριο εξέδωσε τήν προναφερθεῖσα απόφαση ἡ οποία γινε αμέσως εκτελεστή.

Μισή ὥρα πρίν από τό τέλος τῆς δίκης ὁ κατηγορούμενος κ. Μάκης Κουρής ἔφυγε από τό Δικαστήριο καί αποπειράθηκε νά διαφύγει στό εξωτερικό. Στό ἀεροδρόμιο ὅμως συνελήφθη καί δέν πρόφθασε νά διαφύγει.

Μετά τήν σύλληψή του ὁ κ. Μάκης Κουρής οδηγήθηκε στήν Εισαγγελία καί στήν συνέχεια στίς φυλακές Κορυδαλλού όπου καί κλείστηκε.

Συνταξιοῦχος ἅρπαξε χθές χαρτοφύλακα ὑπαλλήλου τοῦ ΤΕΒΕ

ΑΘΗΝΑΙ, 4.— Από ὀργανα τῆς Γενικῆς Ασφαλείας Πειραιώς, συνελήφθη ὁ Παν. Γ. Ψιλοπάτης 57 ετῶν, συνταξιοῦχος τοῦ Ο.Σ.Ε., γιατί χθές τό πρωί, σέ υποκατάστημα τῆς Εθνικῆς Τραπέζης, στή διασταύρωση τῆς Λεωφόρου Αθηνῶν μέ τήν οδό Ταξιαρχῶν, ἁρπαξε τόν χαρτοφύλακα τοῦ Ηλ. Χ. Αυζώτη, 25 ετῶν, υπαλλήλου τοῦ ΤΕΒΕ, ενώ ὁ τελευταῖος συναλλασσόταν μέ τόν ταμία. Ὁ χαρτοφύλακας περιείχε 5.900 δραχ. ἐνσημα τοῦ ΤΕΒΕ αξίας 107.370 δραχ., τήν ατομική σφραγίδα τοῦ κατόχου του καί διάφορα ἐγγραφα τοῦ ΤΕΒΕ.

Από τά χαρακτηριστικά τοῦ δράστη, πού ἐδωσαν οἱ πελάτες τῆς Τραπέζης καί από ἄλλα στοιχεία, πού συνέλεξαν οἱ αξιωματικοί τῆς Γενικῆς Ασφαλείας, ἡ ταυτότητα τοῦ δράστη διαπιστώθηκε σέ ελάχιστο χρόνο.

Ὁ Ψιλοπάτης αναζητήθηκε στό σπίτι του, στήν οδό Αγίου Γεωργίου 55, στόν Κορυδαλό καί στό σπίτι τής αδελφής του, στήν οδό Σπετσών 72, χωρίς ὅμως νά βρεθεῖ. Καί στά δύο σπίτια παρέμειναν από δύο ἀνδρες τῆς Γενικῆς Ασφαλείας, περιμένοντάς τον. Τελικά ὁ Ψιλοπάτης, εμφανίσθηκε στίς 3 μ.μ. Χθές στό σπίτι του. Προσήχθη στή Γενική Ασφάλεια, όπου εξετασθείς, ομολόγησε τήν πράξη του καί υπέδειξε τόν χῶρο, στόν οποίο εἶχε κρύψει τόν κλεμένο χαρτοφύλακα, στό σπίτι τής αδελφής του. Ὁ χαρτοφύλακας βρέθηκε καί αποδόθηκε στόν ιδιοκτήτη του.

Προσάραξε ἑλληνικό πλοῖο κοντὰ στήν Κρήτη

ΑΘΗΝΑΙ, 4.— Προσάραξε χθές τά μεσάνυκτα, πλησίον τής νησίδας Μικρονήσι, Ανατολικά τοῦ Γαιδαρονησιού, στά Νότια τής Κρήτης τό ελληνικό Φ/Γ πλοίο «Ιράντα», ολικής χωρητικότητος 4.675 κόρων, λόγω βλάβης τής πυξίδος.

Τό σκάφος υπέστη ρήγμα στήν πλώρη, μέ αποτέλεσμα τήν εισροή υδάτων στά 1 καί 2 κύτη αυτοῦ στό σκάφος επέβαιναν ὡς πλήρωμα 13 Ἕλληνες καί 7 αλλοδαποί ναυτικοί. Στόν τόπο τοῦ ατυχήματος ἐφθασε αμέσως ὁ λιμενοσταθμάρχης τής Ιεράπετρας καί μέ βοήθεια τριῶν αλιευτικῶν παρέλαβε 15 μέλη πληρώματος, τά οποία στήν συνέχεια μεταφέρθηκαν ασφαλῶς σέ ξενοδοχείο τής Ιεράπετρας.

Τά υπόλοιπα 5 μέλη, ήτοι ὁ πλοίαρχος Ε. Σταυρακέλης, ὁ υποπλοίαρχος Δ. Μωρομάλλος, ὁ Α' μηχανικός Πολ. Καλιωράς, ὁ ασυρματιστής Γ. Πατσίδης καί ὁ λιπαντής Ο-μάρ Χάιντερ Ομάρ (από τήν Κένυα) παραμένουν επί τοῦ σκάφους μέ κατεβασμένη τήν σωσίβιο λέμβο γιά νά τό εγκαταλείψουν, σέ περίπτωση βυθίσεώς του.

Ἤδη πλησίον τοῦ «Ιράντα» ευρίσκεται τό ρυμουλκό «Παῦλος Β» καί καταβάλλονται προσπάθειες γιά τήν ρυμούλκησή του σέ ασφαλές αγκυροβόλιο.

Τό σκάφος, μέ φορτίο 6.966 τόννους ποτάσσας, εἶχε αποπλεύσει από λιμάνι τοῦ Ισραήλ μέ προορισμό τήν Ιταλία.

ΕΙΧΕ ΚΛΕΨΕΙ 1000 ΛΙΤΡΑ ΠΕΤΡΕΛΑΙΟ

ΑΘΗΝΑΙ, 4. — Συνελήφθη στήν Φιλοθέη ὁ Ιω. Η. Γρούτσας, 38 ετῶν, οδηγός βυτιοφόρου γιατί κατά τήν ογκομέτρηση πού ἔγινε στό αυτοκίνητό του, διαπιστώθηκε ὅτι εἶχε κατακρατήσει 1.000 πετρελαίου, μετά από διανομές πού ἔκαμε σέ διαφόρους πελάτες του.

Κάτι γιά όλους

Η ΖΩΗ ΤΗΣ ΠΟΛΕΩΣ
ΗΜΕΡΟΛΟΓΙΟ
ΠΕΜΠΤΗ 5 Μαρτίου 1981
Κύπρου, Αχελώου, Μάρκου του Ασκητού, Ανατολή ηλίου 6.52' Δύσις ηλίου Σελήνη 29 ημερών

ΗΜΕΡΗΣΙΑ ΕΦΗΜΕΡΙΣ
«ΗΠΕΙΡΩΤΙΚΟΣ ΑΓΩΝ»
Γραφεία: Όδ. Πουλίτσα 17α ΙΩΑΝΝΙΝΑ
Ιδρυτής ΕΥΘΥΜΙΟΣ ΤΣΑΛΛΑΣ
Ιδιοκτήτης - Διευθυντής ΕΛΕΥΘΕΡΙΟΣ ΤΣΑΛΛΑΣ
Τηλ. ΣΥΝΤΑΞΕΩΣ : 26-366
» ΔΙΑΧΕΙΡΙΣΕΩΣ : 23-771

Υπεύθυνος Τυπογραφείου ΕΛΕΥΘΕΡΙΟΣ ΤΣΑΛΛΑΣ
Οδ. Πουλίτσης 17α

ΣΥΝΔΡΟΜΑΙ
Δήμων, Κοινοτήτων, Τραπεζών, Νομικών Προσώπων Δημ. Δι/σεως, Υφισταμένων:
ΕΤΗΣΙΑ Αριστ. 1.800
ΞΕΑΜΗΝΟΥΣ » 930

ΩΡΑ ΠΑΝΤΗΣ
Θάλασσα
ΜΑΓΑΖΙΑ
ΔΙΑΝΥΚΤΕΡΕΥΕΙ
ΝΙΚΟΛΕΤΤΑ ΣΟΛΔΑΤΟΥ
Λ. Γεωργίου Β' 21 Τηλ. 32130
&
ΜΕΧΡΙ 18ης ΝΥΚΤΕΡΙΝΗΣ
Β. ΜΠΑΜΠΑΣΙΚΑΣ
25 Όκτωβρίου 596 τηλ. 24697
*
ΓΕΩΡΓΙΟΣ ΜΑΡΚΑΚΗΣ
ΕΙΔΙΚΟΣ ΠΑΘΟΛΟΓΟΣ ΔΙΑΚΕΚΡΙΜΕΝΕΙΑΣ ΚΑΙ ΣΤΗΝ ΚΑΡΔΙΟΛΟΓΙΑΝ
ΔΕΧΕΤΑΙ: 5.30 μ.μ. - 8 μ.μ. εκτ 5.30 μ.μ. έως 8.30' μ.μ.
'Ιατρεία": ΑΒΕΡΩΦ 52
ΤΗΛ. ΙΑΤΡΕΙΟΥ: 32-287
» ΟΙΚΙΑΣ: 32-483
ΚΩΝ. Ι. ΚΥΡΙΟΠΟΥΛΟΣ
ΧΕΙΡΟΥΡΓΟΣ ΟΔΟΝΤΙΑΤΡΟΣ ΑΚΤΙΝΕΣ ROENTGEN
Δέχεται καθημερινώς από μ.μ. ραντεβού
ΧΑΡ. ΤΡΙΚΟΥΠΗ 7
ΤΗΛ. 24-953
ΓΙΑΝΝΕΝΑ
ΑΘΑΝ. Δ. ΕΥΑΓΓΕΛΟΥ
ΧΕΙΡΟΥΡΓΟΣ ΩΤΟΡΙΝΟΛΑΡΥΓΓΟΛΟΓΟΣ
ΔΕΧΕΤΑΙ ΚΑΘΕ ΜΕΡΑ
9 ' - 1 και 6 — 8 μ.μ.
'Ιατρεία — Κλινική:
28ης ΟΚΤΩΒΡΙΟΥ 45
Τηλ. 'Ιατρείου 26-258
» Σπιτιού 23-986
ΙΩΑΝΝΙΝΑ
ΑΝΑΣΤ. ΠΛΑΧΟΥΡΗΣ
ΧΕΙΡΟΥΡΓΟΣ ΟΔΟΝΤΙΑΤΡΟΣ
ΑΒΕΡΩΦ 10
(Μέγαρον Τοσί, τοσι - β' όροφος)
ΤΗΛ. 26-564
ΙΩΑΝΝΙΝΑ
ΓΡΑΝΑΔΑ:
«Οι Ζόμπι ξαναέρχονται», (γκόρι - κινηλάι).
ΣΙΝΕ — ΜΙΝΤΑ:
«Ουόλκ νεύτερον» από το δυτικόν μέτωπον», (πολεμικόν).
ΗΛΛΑΔΙΟΝ:
«Κυνηγός 7 συμμοριών», (γουέστερν).
ΙΤΑΝΙΑ
«Ορίμητε και σπάστε των, (περιπ.).
ΕΛΕΥΘΕΡΙΟΣ
Δ. ΚΩΣΤΑΚΗΣ
ΧΕΙΡΟΥΡΓΟΣ ΟΥΡΟΛΟΓΟΣ
Δ/νσεως: Μ. ΜΠΟΤΣΑΡΗ 26
ΤΗΛ. 31-978
Οίκία:
ΠΑΤΡ. Ν. ΣΥΛΙΓΑΡΔΑΚΗ 16
ΤΗΛ. 28-152
ΚΩΝΣΤΑΝΤΙΝΟΣ Σ. ΠΟΥΛΙΟΣ
ΧΕΙΡΟΥΡΓΟΣ ΟΔΟΝΤΙΑΤΡΟΣ
Επαρχείου Οδοντολογικής Κλινικής Φραιτολογικών σε ΕΥΑΓΓΕΛΙΣΜΟΣ
Διδακτωρ Πανεπιστημίου 'Αθηνών
'Αλκυονίδος 34— ΚΟΛΩΝΑΚΙ
ΤΗΛ. 713-673
ΙΩΑΝΝΙΝΑ
ΙΩΑΝ. Π. ΧΡΥΣΟΒΙΤΣΙΝΟΣ
ΧΕΙΡΟΥΡΓΟΣ ΟΡΘΟΠΕΔΙΚΟΣ
Μέλος της Βρετανικής 'Ορθοπαιδικής 'Εταιρείας
'Ιατρεία":
28ης ΟΚΤΩΒΡΙΟΥ 17
(Νεον - Β' όροφος)
ΤΗΛ. 'ΙΑΤΡΕΙΟΥ 26-564
» ΟΙΚΙΑΣ 23-187
ΙΩΑΝΝΗΣ Μ. ΓΡΑΒΑΝΗΣ
ΠΑΙΔΙΑΤΡΟΣ
'ΙΑΤΡΕΙΟΝ: Διαβρόχου Βλαχάβα 2 - Τηλ. 21-303
(Δίπλα στο Χωροφυλακείο)
ΟΙΚΙΑ: Σουλίου 28 — Τηλ. 21-205 ή 23-307
ΝΙΚΟΣ Γ. ΓΚΑΙΝΑΒΟΣ
ΧΕΙΡΟΥΡΓΟΣ ΩΤΟΡΙΝΟΛΑΡΥΓΓΟΛΟΓΟΣ
ΚΟΡΑΗ 10 — 12 ΤΗΙ 24-296
(ΠΛΗΣΙΟΝ ΑΓΡΟΤΙΚΗΣ ΤΡΑΠΕΖΗΣ)
ΙΩΑΝΝΙΝΑ
ΚΛΙΝΙΚΗ
ΟΙ ΑΓΙΟΙ ΑΝΑΡΓΥΡΟΙ
ΑΦΩΝ ΜΠΑΛΤΟΓΙΑΝΝΗ
(Βαθμού 4 (τέτοιο "Ανω Πατείρες) ΙΩΑΝΝΙΝΑ
ΔΙΝΤΣ ΙΩΑΝ. Ν. ΜΠΑΛΤΟΓΙΑΝΝΗΣ
Μαιευτής & Χειρ/ός επί τεντατ/ας
Υ. Ψυχιατρείου MASTINOS GROUP HOSPITAL M.G.
Τηλ. 'Ιατρείου 23-991
Κλινική 23-924 - Οίκίας 26-466
ΔΗΝΤΣ ΣΠΥΡ. Η. ΜΠΑΛΤΟΓΙΑΝΝΗΣ
Μαιευτήρ & Χειρ/ός επί τεντατ/ας
Υ. Ψυχιατρείου QUEEN MARYS HOSPITAL LONDON
Τηλ. 'Ιατρείου 23-993
Κλινική 23-924 - Οίκίας 23-522

Μυθιστορηματικές βιογραφίες

ΑΝΝΑ ΜΠΟΛΕΎΝ

—13ον—

Γρήγορα .... Χαιρογέλασε σά νά συμφωνούσε, όμως τό βλέμμα της ήταν γεμάτο σκοτάδι. Οί κανόνιερες υπηρέτες που τήν είχε στείλει ο Κοσμβέλ, θύμιζαν περισσότερο καλογυμνασμένους ατραπίτωτες.οί λακέδες έμοιαζαν μέ μασκαρεμένους αστυνομικούς. Κι ωστόσο, δεν ένιωθε συγχωρεί ανάμεσά τους. Δέν ένιωθε πιά σιγουρά σύτε κάν στήν αγκαλιά του βασιλιά. Καί υπήρχαν φορές που όλως ό ερασπής της τήν έσφιγγε στό στήθος του, ξεσπούσε δίχως νά το θέλη, σε θρήνο.

«Μά γιατί αγάπη μου; ρωτούσε πικραμένος εκείνος. Γιατί; Είσαι λοιπόν, τόσο δυστυχισμένη κοντά μου;»

Αυτό τήν τρόμαζε καί μεγάλωνε τήν απελπισία της. Θα βάζανε πώς στό τέλος ό αγαπητρας θά τή βασανίση καί θά τήν πάρατούσε, έτρεμε πώς είχε χάσει κάπως τό παιχνίδι καί ότι ή ίδια είχε ερμηνεύσει κακά αστατο χαρακτήρα τού Εροίκου, ή βλέπη της, αντί νά τόν νευριάζη, τόν έδενε πιό πολύ μαζί της καί τόν έπηρε χνε νά αγωνιστή εναντίον τών εχθρών της γιά νά κερδίση τήν ευτυχία του. Προηγιαστικά όταν ό πάπας αρνήθηκε καθηγορηματικά νά διαλύση τό γάμο του μέ τήν Κατερίνα, αποφάσισε νά φέρη τήν υπόθεση σ' ένα εκκλη σιαστικό δικαστήριο πού τό αποτελούσαν έμπιστοί του θεολόγοι καί νά ζητήση τήν κρίση τους.

«Κόνε λίγη υπομονή, Αγνούλο, τής έλεγε. Κάνε ακόμη λίγη υπομονή...».

Υπομονή!... Κι οί συνομήτες, οί φίλοι της Κωστάνς, ήταν πάντα ελεύθεροι, κι ό Κρόμβελ τούτο τόν τελευταίο καιρό είχε εξαφανιστή!

Κι έπειτα, ξαφνικά, μιά μέρα.

Ένα πρωί ό πανούργος υπουργός παρουσιάστηκε μπρο στά της χαμηλοτάτης κι ευγενικός σά νά έρχονταν νά τής κάνη φιλική επίσκεψη. Ύστερα, όμως, στό μιά υπερβολικά βαθιά υπόκλιση, τής είπε κυττάζοντά της θρασυβεντικό:

— Κυρία, πρέπει νάρθετε αμέσως μαζί μου. Λυπάμαι πού σάς ενοχλώ, αλλά ή παρουσία σας είναι απαραίτητη καί...

— Τί συμβαίνει, Κρόμβελ; τόν έκοψε ταραγμένη. Πόλι σσχημο νέα;

— Λοχημα;

Αναισθησία τά φρύδια τάχα απορώντας. Το γουρουνίσιο πρόσωπό του είχε μιά έκφραση σχεδόν αποκρουστική.

— Λοχημα; ξανάπε. Μά αγαπητή μου δέν θά παφετε λοιπόν ποτέ νά ανησυχήτε μέ τό παρομοιρό; Ισσ —ισσ σάς φέρνω καλές ειδήσεις! Οί άνθρωποί μου έπιασαν κάποιον Λουζέν που υποπτεύομαι πώς είναι ό Γάλλος μαγγυρός σας. Αυτός θά μπορή ζει ότι ούτε σας ξέρει κάν. Γι' αυτό θέλω νά τόν δήτε. Κι όταν τόν αναγνωρίσετε τό υπόλοιπο είναι δική μου δουλειά.

— Πού τόν έχετε κρυμμένο;

— Στόν Πύργο, τής αποκρίθηκε. Αλλά μή φοβάστε, δέν προκειται νά τό μάθη κανείς. Έξω έκει μερικούς πιστούς φίλους που μού είναι αφοσιωμένοι ώς τόν τάφο! Ελάτε, δέν πρέπει ν' αργούμε. Μά στιγμή, φίλτατη μου νέα! γυναίκα σσστισμένη. Νά ρίξω κάτι πάνω μου κι έρχομαι.

Μέ χέρια πού έτρεμαν φόρεσε μιά μακριά σκούρα μπέλη τα καί σκέπασε τό κεφάλι της μέ την κουκούλα. Η μορφή της χανόταν στή σκιά. Δέν ξεχωρίζαν παρά τά μεγάλα φλογερά της μάτια.

— Πάμε, είπε καί προχώρησε πρώτη δίχως νά κράβη τήν αντιπομονησία της.

Στό χώλ, συνάντησαν τή Λουίζα πού ερχοταν νά τής ετοιμάση τό μπάνιο μέ τά αρωματικά άλατα.

— Δέν θ' αργήσω, τής είπε μέ ύφος ανυπομονησίας. Ετοιμάσου σάς είναι απαραίτητη καί...

— Τί συμβαίνει, Κρόμβελ; τόν έκοψε ταραγμένη. Πόλι σσχημο νέα;

— Λοχημα;

Αναισθησία τά φρύδια τάχα απορώντας. Το γουρουνίσιο πρόσωπό του είχε μιά έκφραση σχεδόν αποκρουστική.

— Λοχημα; ξανάπε. Μά αγαπητή μου δέν θά παφετε λοιπόν ποτέ νά ανησυχήτε μέ τό παρομοιρό; Ισσ —ισσ σάς φέρνω καλές ειδήσεις! Οί άνθρωποί μου έπιασαν κάποιον Λουζέν που υποπτεύομαι πώς είναι ό Γάλλος μαγγυρός σας. Αυτός θά μπορή ζει ότι ούτε σας ξέρει κάν. Γι' αυτό θέλω νά τόν δήτε. Κι όταν τόν αναγνωρίσετε τό υπόλοιπο είναι δική μου δουλειά.

— Πού τόν έχετε κρυμμένο;

— Στόν Πύργο, τής αποκρίθηκε. Αλλά μή φοβάστε, δέν προκειται νά τό μάθη κανείς. Έξω έκει μερικούς πιστούς φίλους που μού είναι αφοσιωμένοι ώς τόν τάφο! Ελάτε, δέν πρέπει ν' αργούμε. Μά στιγμή, φίλτατη μου νέα! γυναίκα σσστισμένη. Νά ρίξω κάτι πάνω μου κι έρχομαι.

Μέ χέρια πού έτρεμαν φόρεσε μιά μακριά σκούρα μπέλη τα καί σκέπασε τό κεφάλι της μέ την κουκούλα. Η μορφή της χανόταν στή σκιά. Δέν ξεχωρίζαν παρά τά μεγάλα φλογερά της μάτια.

— Πάμε, είπε καί προχώρησε πρώτη δίχως νά κράβη τήν αντιπομονησία της.

Στό χώλ, συνάντησαν τή Λουίζα πού ερχοταν νά τής ετοιμάση τό μπάνιο μέ τά αρωματικά άλατα.

— Δέν θ' αργήσω, τής είπε μέ ύφος ανυπομονησίας. Ετοιμάσου σάς είναι απαραίτητη καί...

— Τί συμβαίνει, Κρόμβελ; τόν έκοψε ταραγμένη. Πόλι σσχημο νέα;

— Λοχημα;

Αναισθησία τά φρύδια τάχα απορώντας. Το γουρουνίσιο πρόσωπό του είχε μιά έκφραση σχεδόν αποκρουστική.

— Λοχημα; ξανάπε. Μά αγαπητή μου δέν θά παφετε λοιπόν ποτέ νά ανησυχήτε μέ τό παρομοιρό; Ισσ —ισσ σάς φέρνω καλές ειδήσεις! Οί άνθρωποί μου έπιασαν κάποιον Λουζέν που υποπτεύομαι πώς είναι ό Γάλλος μαγγυρός σας. Αυτός θά μπορή ζει ότι ούτε σας ξέρει κάν. Γι' αυτό θέλω νά τόν δήτε. Κι όταν τόν αναγνωρίσετε τό υπόλοιπο είναι δική μου δουλειά.

— Πού τόν έχετε κρυμμένο;

— Στόν Πύργο, τής αποκρίθηκε. Αλλά μή φοβάστε, δέν προκειται νά τό μάθη κανείς. Έξω έκει μερικούς πιστούς φίλους που μού είναι αφοσιωμένοι ώς τόν τάφο! Ελάτε, δέν πρέπει ν' αργούμε. Μά στιγμή, φίλτατη μου νέα! γυναίκα σσστισμένη. Νά

(Συνεχίζεται)

ΤΟ ΤΡΙΤΟ ΚΑΝΑΛΙ
ΣΤΟ ΣΠΙΤΙ ΣΑΣ
VIDEO SONVO (ΣΥΣΤΗΜΑ BETA)
VIDEO HITACHI (ΣΥΣΤΗΜΑ VHS)
VIDEO NIVICO
ΟΛΑ ΣΤΕΡΕΑ ΓΙΑ ΟΛΑ ΤΑ ΣΥΣΤΗΜΑΤΑ
ΔΙΑΘΕΣΗ: ΠΕΤΣΙΟΣ ΠΑΥΛΟΣ
ΣΚΟΥΜΠΟΥΡΔΗ 10 (Εφαντι: Εξ. Παλλάδιον)
ΙΩΑΝΝΙΝΑ ΤΗΛ. 29-261

ΠΡΟΤΥΠΟ ΕΚΠΑΙΔΕΥΤΗΡΙΟ
ΓΑΛΛΙΚΗΣ
ΜΑΝΩΛΗ ΦΡΑΓΚΑΚΗ
(Πτυχιούχου της Γαλλικής Φιλολογίας του Πανεπιστημίου Αθηνών)
"Ανω Πλατείς — ΙΩΑΝΝΙΝΑ
Καλοδέξη 5 — ΤΗΛ. 299-69
(Πίσω από τό Διοικητικό Μέγαρο)
ΤΜΗΜΑΤΑ 15 ΑΤΟΜΩΝ
ΔΙ ΔΙΔΑΣΚΑΛΟΥ
1) ΔΗΜΟΤΙΚΟΥ -
2) ΓΥΜΝΑΣΙΟΥ — ΛΥΚΕΙΟΥ
3) Υποφηφίων της ΓΑΛΛΙΚΗΣ ΦΙΛΟΛΟΓΙΑΣ
● Προετοιμασία γιά CERTIFICAT
● Διδασκαλία ξεναγήσεως από ξεπειδεπτεγιά Μάστρας

Παρά τίς εκπιήρισεις
Η ΚΥΒΕΡΝΗΣΗ ΡΗΓΚΑΝ ΕΝΙΣΧΥΕΙ ΤΟ ΣΑΛΒΑΝΤΟΡ

ΟΥΑΣΙΓΚΤΟΝ, 3.— Η απόφαση της κυβερνήσεως Ρήγκαν νά στείλει ακόμη 20 στρατιωτικούς συμβούλους και 25 εκατομμύρια δολλάρια γιά νά βοηθήσει την Κυβέρνηση του Έλ Σαλβαντόρ, που αντιμετωπίζει μεγάλη εσωτερική ανατροφή, απειλήθηκε χθές από μιά ρικά μέλη του Κογκρέσσου.

Το υπουργείο των Εξωτερικών ανακοίνωσε αργά χθες το βράδυ την νέα βοήθεια προς τό Έλ Σαλβαντόρ καί ο κ. Στάντς ήταν ένα από 43 δημοκρατικά μέλη του Κογκρέσσου που κατέθεσαν νομοσχεδιαστρώματα διαμαρτυρί α ς προς τον πρόεδρο Ρήγκαν καί τά της αποφάσεως αυτής. Συγχρόνως τον προτάσσοιησε γιά την ηπειρώτατα νά υπόρξουν θύματα μεταξύ των Αμερικανών συμβούλων του Έλ Σαλβαντόρ.

Ο εκπρόσωπος Τύπου του

ΑΡΙΣΤΟΥΛΑ ΓΚΟΛΟΓΚΑΝΗ _ΜΙΣΙΚΑ
ΠΑΙΔΙΑΤΡΟΣ
ΙΑΤΡΕΙΟΝ ΜΟΥΛΑΙΜΙΔΟΥ 1, Τηλ. 28-386.
ΟΙΚΙΑ: ΛΑΜΠΡΙΔΟΥ 16, Τηλ. 31-873.

ΑΚΤΙΝΟΛΟΓΙΚΟΝ ΕΡΓΑΣΤΗΡΙΟΝ
ΘΕΟΔ. Δ. ΓΕΩΡΓΙΑΛΗ
ΙΑΤΡΟΥ ΑΚΤΙΝΟΛΟΓΟΥ
Σκουμπουρδή 12α
Τηλ. 'Ιατρείου : 27-446
» Οίκίας : 23-197
ΜΙΧ. Δ. ΓΚΑΛΑΠΑΚΗΣ
ΧΕΙΡΟΥΡΓΟΣ - ΠΑΙΔΙΑΤΡΟΣ
ΜΠΟΤΣΑΡΗ 25—27
Τηλεφωνα
'Ιατρείου : 26-865
Οίκίας : 22-922 — 22-815
ΙΩΑΝΝΙΝΑ
ΔΡΥΣΟΣΤ. ΜΠΟΥΣΙΑΔΗΣ
ΧΕΙΡΟΥΡΓΟΣ ΟΔΟΝΤΙΑΤΡΟΣ
ΑΚΤΙΝΕΣ Χ
Δέχεται κάθε ημέρα (πρωί — απόγευμα) ΜΕ ΡΑΝΤΕΒΟΥ
ΚΑΠΛΑΝΗ 4 — 6
(1ος όροφος)
ΤΗΛ. 29-356
ΒΑΝΑ ΚΟΛΙΟΠΑΠΑ — ΘΟΥΡΔΑ
ΠΑΙΔΙΑΤΡΟΣ
ΣΚΟΥΜΠΟΥΡΔΗ 5
ΤΗΛ. 'Ιατρείου 22-685
» Οίκίας 29-780
Δ' ΑΛ. Α. ΠΑΜΠΑΝΟΣ
ΙΑΤΡΟΣ — ΠΛΕΥΡΟΛΟΓΟΣ
ΚΑΡΠΑΛΙΟΥ ΤΡΙΚΟΥΠΗ 11
ΤΗΛ. 27-082
ΙΩΑΝΝΙΝΑ
ΞΕΝΟΦΩΝ ΘΩΥΡΑΣ
ΧΕΙΡΟΥΡΓΟΣ ΟΦΘΑΛΜΙΑΤΡΟΣ
'Ιατρείον - Οίκίαι:
ΣΚΟΥΜΠΟΥΡΔΗ 5
ΤΗΛ. 29-462
ΙΩΑΝΝΙΝΑ
ΔΡ ΜΙΚΟΣ ΜΕΛΑΣ
ΝΕΥΡΟΛΟΓΟΣ
— ΨΥΧΙΑΤΡΟΣ
ΙΑΤΡΕΙΟΝ ΚΑΙ ΗΛΕΚΤΡΟ. ΕΓΚΕΦΑΛΟΓΡΑΦΙΚΟΝ ΕΡΓΑΣΤΗΡΙΟΝ
ΟΔΟΣ ΝΑΥΠ. ΣΕΡΒΙΑ 1
ΤΗΛ. 22-700
ΚΩΣΤΑΣ Α. ΜΠΟΥΡΑΤΣΗΣ
ΧΕΙΡΟΥΡΓΟΣ ΟΔΟΝΤΙΑΤΡΟΣ
Σκουμπουρδή 8 (Εναντι Εισοδείου (Γαλλάδε)
ΤΗΛ. 25-439 — 22-866
Οίκία: Χριστοδουλίδη 53
ΤΗΛ. 26-192
ΙΩΑΝΝΙΝΑ
ΑΓΑΜΕΜΝΩΝ ΝΑΣΙΑΚΟΣ
ΝΕΥΡΟΛΟΓΟΣ
ΨΥΧΙΑΤΡΟΣ
Δέχεται κάθε ημέρα 3 - 5 στό 'Ιατρείο του Νοε. Βάρδε 38 — 6Τ — ΤΗΛ. 30-819
ΓΙΑΝΝΕΝΑ

Υπόμνημα τού Β.Ε.Α. γιά ΤΑ ΕΙΣΑΓΟΜΕΝΑ
Οδοργονωμένο έλειο

ΑΘΗΝΑΙ 4— Τό Πανεκτενιό 'Εσναλλητήριο "Αθηνών με τόσ μνημ ζάτου προς τόν απουρνό 'Εμπορίου, ζήτησε την άμεση συμβιβασή του γιά την δικαιό τερη καί οριλοκυγιάτερη συμ μετοχή τών διστεχνιών μονάδων στην κατανομή εξισορρόπησης μένης ποσότητος 16.000 τόννων οδρογονομένων έλαιών — λίτων άπό την Κοινότητα.

Ιδιαίτερα στό σχετικό Έγγραφο επισημαίνεται ή ανάγκη έγκαρηγής δυναμικός καί άνα στεβλακτών κριτηρίων στην σχε τική κατανομή καί όχι στατικώς όπως όπως γίνεται μέχρι σή μερα.

Όλοι οί ενδιαφερόμενοι πό δοι πού αριθμούν εκατοντάδες μικρομεσαίες μονάδες μεταφο κών έλαιων, μαζγκωμένες αρτιπαίζεί μεσοπαιαθές, μέρη πεδιάδες καί κατωτέρη άπτα γωνιακοί μέ την βελτίωση τής ποιότητος τών προϊόντων τους καί την αύξηση τής παραγωγής τους, πρέπει νά ζουν μέ την εξασφάλιση τών ανάγκων τους καί νά καταστών άπτα γωνιακοί μέ την βελτίωση τής ποιότητος τών προϊόντων τους καί την αύξηση τής παραγωγής τους, πού μπορεί νά γίνη μέ την εξασφάλιση τών αναγκαίων γι' αυτό πιστώσεων, πού θά είσαχθούν άπό την Κοινότητα τό 1981.

ΜΙΚΡΕΣ ΑΓΓΕΛΙΕΣ

ΘΕΛΕΤΕ να αγοράσετε οίκόπεδο σε οίκισμό; Διαμέρισμα — κατοικία στήν πόλη; Πραγματευτείτε, με αστία τό άλλωτε βασιλικό κτήμα τού Φουρίου.

♥
ΙΑΤΡΕΙΟ ΜΙΚΡΩΝ ΖΩΩΝ (γεραλιο, νεφρατικές) 8.30 π.μ. — 2.30 μ.μ. καί 5.30 — 9 μ.μ. πλην απογευματινός Σαββατου καί Κυριακής.

ΚΤΗΝΙΑΤΡΟΣ ΦΙΛΙΠΠΙΑΣ ΑΝΔΡΕΟΥ— ΒΟΥΛΑ ΤΣΙΜΟΓΙΑΝΝΗ. Αγίας Μαρινής 24 (Πρωτοκτρείο Ιπρεβέζης).

♥
ΖΗΤΕΙΤΑΙ δι' αγοράν Ι. Χ. αυτοκινήτου μέ ζενους αριθμούς κυκλοφορίας. Πληροφορίαι τηλ. (0659) 22-114 καί 22-299.

♥
ΠΤΥΧΙΟΥΧΟΣ Φυσικής καί Διπλωματούχος ηλεκτρονικής Φυσικής, παραδίδει μαθήματα κατ' οίκον σέ μαθητές Γυμνασίων, Λυκείων καί Τεχνικών Σχολών. Τιμές λογικές. πλήρη φροντίς τηλ. 27495.

Ενοικιάσεις - Πωλήσεις
ΠΩΛΕΙΤΑΙ μονοκατοικία εις τιμήν ευκαιρίας, λογ ανοιχτήσεως. Πληροφορίαι τηλεφ. 25-134 καί 32-677.

♥
ΠΩΛΕΙΤΑΙ νεόκτιστος οικία. Τηλ. 21-021.

♥
ΠΩΛΟΥΝΤΑΙ: Ετοιμοπαράδοτα διαμερίσματα 2 καί 3 δωματίων στήν κανούρια πολυκατοικία οδός Κοπλανή 4—6. Πληροφορίες εις το κατάστημα του κ. Αναστασίου Σακκά, εις την αυτήν πολυκατοικίαν.

♥
ΠΩΛΕΙΤΑΙ πλησιόπρωτοφειον εις περιοχήν Μπηταρόγιουσα, λόφου αναψυχρεσίας. Πληροφορίαι τηλ. (0655)— 22-739 — 22-600 καί 22-651.

♥
ΠΩΛΕΙΤΑΙ σε τιμή ευκαιρίας πλήρης Μηχανικός Εξοπλισμός (φορτωτής CA TERPILAR 977, Κομπρεσέρ ATLAS COP CO κλπ.) εξοπ. μαρμάρων όλα σε αριστη κατάσταση, ιδ τοιμα προς εργασίαν. Τηλεφ. 28-425).

♥
ΕΝΟΙΚΙΑΖΟΝΤΑΙ Γραφεία καί υπόγειος χώρος επί της οδού Παρόδου αρ. 18 (πρώην πταιωματοδιτείου). Πληροφορίαι τηλ. 26-578 καί 27-292.

♥
ΕΝΟΙΓΙΑΖΕΤΑΙ τριόρι παρά τό «Άλσος», οδός Βαλαωρίτου. Πληροφορίαι τηλεφωνο 22-243.

♥
ΕΝΟΙΚΙΑΖΟΝΤΑΙ αποθή κες διαφόρων διαστάσεων εντος καί εκτός της πόλεως. Πληροφορίες: Μιχάλης τηλ. 61-401.

♥
ΕΝΟΙΚΙΑΖΟΝΤΑΙ δύο (2) καταστήματα 60 καί 130 τ.μ. αντιστοιχως καί μετά πατα ρών 30 καί 65 τμ. έκαστον κατάλληλα διά Γραφεία επαγγελματικής στέγην μέ ή χωρίς αποθήκην χώρον 2 στρεμμάτων εις άκρην μεταξύ του Δημοτικού Σταδίου καί της Κοινότητος Περάματος, άλλα στό Μετόχιον Τσιάτη Σταύρου.

Κατά μια επίσκεψη του άλλοτε πρωθυπουργού κ. Καραμανλή στην πόλη μας, δόθηκε η υπόσχεση ότι το κτίριο αυτό, θα παραχωρηθεί και πάλι στό Δήμο. Ο τότε πρωθυπουργός δέν ήθρε τί ανάγκες είχε συνθεί όταν είχε υποχρεωθεί ότι θα παραχωρήσει το κτίριο αυτό, γιατί το Υπουργείο Εθνικής Αμύνης το είχε ήδη πωλήσει στό Υπουργείο Πολιτισμού.

Ο κ. Δήμαρχος επληροφόρησε προ κτίριο τους συμπολίτες μας, ότι ο σημερινός υπουργός Πολιτισμού καί Επιστημών κ. Ανδρεανόπουλος, υποσχέθηκε ότι θά παραχωρήσει το κτίριο στόν Δήμο γιά νά το αξιοποίηση. Δυστυχώς μάλιστα καί κάποια έμεση ενημέρωση τών τοπικών των. Το ένα υπουργείο πώλησε στό άλλο κτήριατα που έχουν ήδη μεταφερθεί στην Ελληνική Λαό. Τα γράματα δηλαδή έγκαιναν από την μιά τάση καί σχεδόν στην άλλη. Μια καμα εσκεμένη της πλειοψηφίας μας καί της πρεσβευτικής. Αλλα στην προσπάθεια της χρήσεως που μπορεί νά γίνη στό κτίριο αυτό, ας σταματήσουν οί αντιπαραθέσεις καί ας συνεργαστούν όλοι μαζί για το καλό της πόλεως.

Μπορεί νά σας φαίνεται, αν θέλετε, τί επιτε τηλεφωνήσετε στον κ. Γενικό Γραμματέα του Υπουργείου σας.

Θά μπορούσατε να αναφέρετε καποια αλλη δικαιολογία για την υπαναχώρηση σας.

Ασφαλως δεν θα αγνοείτε, Κύριε Υπουργε, ότι την παραχωρηση στο Δημο του Περιπτερου την εχουν υποσχεθει και οι τοις Ηρωδοιαγρους και την ιδιοκτησία του Υπουργείου Πολιτισμού.

Είμαστε στη Ελληνικά Δημόσιο και τα σπαστα συστηματα στον δημόσιο, που προτασσουν να αξιοποιουν τις τυρουσα των. Το ένα υπουργείο πώλησε στό άλλο κτήριατα που έχουν ήδη μεταφερθεί στην Ελληνική Λαό. Τα γράματα δηλαδή έγκαιναν από την μιά τάση καί σχεδόν στην άλλη. Μια καμα εσκεμένη της πλειοψηφίας μας καί της πρεσβευτικής. Αλλα στην προσπάθεια της χρήσεως που μπορεί νά γίνη στό κτίριο αυτό, ας σταματήσουν οί αντιπαραθέσεις καί ας συνεργαστούν όλοι μαζί για το καλό της πόλεως.

Μπορω να σας θυμισω, αν θελατε, τι επιτε τηλεφωνησε στον κ. Γενικό Γραμματεα του Υπουργειου σας.

Ασφαλως δεν θα αγνοειτε, Κυριε Υπουργε, οτι την παραχωρηση στο Δημο του Περιπτερου την εχουν υποσχεθει και οι τοις Ηρωδοιαγρους και την ιδιοκτησία του Υπουργειου Πολιτισμου

ΣΤΑΥΡΟΛΕΞΟ

ΟΡΙΖΟΝΤΙΑΣ

1) "Αθανασία πλατεία σε ομόνυμη περιοχή.
2) "Αποτελεί σήμερα κι' αύτή φάρμα μολυσμένες ποά παράδεισος" (Εν.)
3) Μεταλλικό σκεύος της κωζίνας.
4) "Έμεινε τρόφαντα, χήρα — Σάμψωνα της άγγλικής (ένν.)
5) Κύα έτσι το ιαματολουτρό των ενηλίδων.
6) Χαρακτικό επινόημα — "Υπόκρισι και τέτοια λαμπρύα.
7) Κύα διακομιστική ή χρήσι τού σε δουλοπα (ένν.) — Τού μπαίν τά... τελειωτικά.
8) Τών άσκησίν... κατρουλέλα — Δεικτική άντωνυμία της δρυτέρας.
9) Είναι γιά τούς Πορτογάλους δ,π ό Τσώρτσιλ γιά τούς Άγγλοβρέζους

ΚΑΘΕΤΑ

1) "Επιθεσι, κατά την άρχαιότητα, της θεάς Αφροδίτης.
2) Μετέχει τού προτοβίλλιστου Α' "Εθνικής — Συλλήτησις δρυγανο, άλλη τού στρατηγικού, ανδλογα με τόν τονισμό.
3) Ταχυπόδαρο Ζώο — Σπουρδύλο, λιθίτου στά Ολλανδικά.
4) "Εννοούν κοί τό κορδόνια τών σανδάλων.
5) "Ιατοπολίζες... ματαιόνει — Χαιτοσφαιρίστου σπουδαίου.
6) Ός πρώτο συνδετικό, τριπλασιάζει τό β' — Βαθιά ποανόπτατος ένός άνρού (πληθ.).
7) Νότα μουσικής — Τρία όμοια, ένος αρθρ/ος — Πρόθεση
8) "Ονοματικός κατακοινός πού δεν δρσα τήν "Αμερική κατά την έποχή της πατσατογιαζόσεως (με διθρο).
9) "Αντίτεθρον δίφθογγος — Μία τών Μουσών στή γενική.

ΑΥΞΕΙ ΠΡΟΗΓΟΥΜΕΝΟΥ

ΟΡΙΖ., 1) ΜΤΑ — ΑΜΠΡΙ, 2) ΠΑΠΑΡΑ — ΟΟ, 3) ΑΥΛΟΣ, 4) ΙΣΟ — ΗΡΩΙΣ, 5) ΡΑΧΑΤΙ — (ΠΤΩΣΙ, 6) ΑΝΩ — ΚΑΙ (ΝΤ' ΟΡΣΑΣ), 7) ΚΙΡΣΟΙ — ΝΝ, 8) ΙΑΙ — ΣΤΕΝΟ, 9) ΡΑΣ — ΕΡΑΣ.

ΚΑΘ., 1) ΜΤΑΙΤΡΑΚΙ, 2) ΠΑΥΣΑΝΙΑΣ, 3) ΑΠΛΟΧΩΡΙΑ, 4) ΑΙ, 5) ΑΡΔΗΤΤΟΣ, 6) ΜΑΟΡΙ — ΙΤΣ, 7) ΟΣ (ένν.) — ΕΣ, 8) ΡΟ — ΙΩΑΝΝΑ, 9) ΙΟΥΣΤΙΝΟΣ.

Κουλουβάχατα

ΞΕΡΕΤΕ γιατί καμιά φορά λέμε πράγματα κουλουβάχατα· ή «τό' ειανε κουλουβάχατα·» καί πώς προήλθε αύτή ή φράσι; Αν όχι, νά τό μικρό ιστορικό της:

ΟΤΑΝ ό Ίμπρήμ αποβιβάστηκε στήν Πελοπόννησο, κάλεσε άλους τούς "Ελληνες νά τόν προσκυνήσουν, δηλώνοντας ύποταγή. Πολλοί "Ελληνες νά τό σώσουν τό λεφάλι τους ύπήκουσαν στή δειλία τούτη κοί έτρεξαν στή σκηνή του. Οί Αίγύπτιοι όμως εἶχαν μαστιφάλικες τους, πλεϊνοντας τούς "Ελληνες νά σκύβουν κοί νά προσκυνήσουν άλου μαζί, τούς φωνάζαν «κούλου σούτα», πού θά πή στά Αίγυπτιακά «κλαί ένας ένας», γιατί τό «κούλου» σημαίνει όλο κοί τό «σούτα» ένας ή μιά. Άπό αύτή τή φράσι τών Αίγυπτίων σπαστών τά φάσαμε άργότερα στή λέξι «κουλουβάχατα», πού σημαίνει στή γλώσσα μας ποσοτεμένα, φυρδην - μιξήν.

ΕΛΕΧΟΗ

Ο ΕΠΙΠΛΟΛΙΟΣ άνδρας μοιάζει με άνοικτή επιστολή : Ο κοσμος μπορεί νά τή διαβάση χωρίς κόπο.

Μενάλα λόγια

● "Η ΕΠΙΣΤΗΜΗ πάντοτε κάνει λάθη. Ποτέ δέν βλάπει ένα προβλημα δταν δημιουργήση άλλο» (ΜΠΕΡΝΑΡ ΣΩ).

● "Η ΑΝΑΓΚΗ είναι γιά τό πνεύμα δ,τι ή σκάλα γιά τό σώμα» (ΘΩΜΑΣ ΕΝΤΙΣΟΝ).

ΠΡΟΒΛΗΜΑΤΑ για αρχάριους

F. FLECK

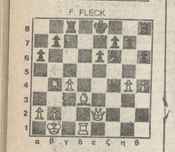

Ματ σε 2 κινήσεις

Εύθυμοι διάλογοι

● Μετοξύ φίλων :
—Έχω νά σού κάνω μιά πρόταση: Σού δίνω τή γυναίκα μου. Πόσα μού δίνεις ;
—Τίποτε άπολύτως !
—Εντάξει, πάρτην !

● —Σχέσεις με καπηγορούν νά θαμάσαι.
—Τί μού λές: Σίγουρα θά ξτυς μπλέξωτα.
—Μπά ! "Εχω ένα άλλοθι πού κάνω ...μπάι !

ΕΡΤ τηλεόραση ΥΕΝΕΔ

ΕΚΠΑΙΔΕΥΤΙΚΗ ΤΗΛΕΟΡΑΣΗ

9.40 Φυσική Β' Γυμνασίου: Σημεία τήξεως τών στοιχείων (Ε)
9.55 Γεωγραφία Ε' Δημοτικού: Βρετανία - Ιρλανδία (Ε)
10.35 Βοτανολογία - Ζωολογία Α' Γυμνασίου: Το δαμάδι
11.05 Από την ελληνική ζωγραφική καί μουσική
11.30 Γεωγραφία Β' Γυμνασίου: Ήπειρος
12.25 Γενικές Γνώσεις Α' Λυκείου: Εμπρεσιονισπές καί εκπρεσιονισπές στή ζωγραφική (Ε)
15.05 Φυσική Β' Γυμνασίου: Επανάληψη πρωινής έκπομπής
15.20 Γεωγραφία Ε' Δημοτικού: Επανάληψη πρωινής έκπομπής
16.00 Βοτανολογία - Ζωολογία Α' Γυμνασίου: Επανάληψη πρωινής έκπομπής
16.55 Γεωγραφία Β' Γυμνασίου: Επανάληψη πρωινής έκπομπής
17.40 Γενικές Γνώσεις Α' Λυκείου: Επανάληψη πρωινής έκπομπής
17.15 ΕΛΑ ΝΑ ΠΑΙΞΟΥΜΕ Επόμενη γιά παιδιά προσχολικής ηλικίας
18.05 ΜΙΚΥ ΜΑΟΥΣ Κινούμενα σχέδια τού Ντίσνεϋ. «Το ιστορικό τού Μίκυ»
18.15 ΠΑΡΑΜΥΘΙΑ ΜΕ ΣΚΙΑΓΡΑΦΙΕΣ Γνωρίσεις μέ Έλληνες καί Ξένους ζωγράφους
18.30 ΕΙΔΗΣΕΙΣ
18.40 ΜΟΥΣΙΚΟ ΠΡΟΓΡΑΜΜΑ
19.10 ΕΠΙΔΟΤΗ Πρόσωπα καί θέματα άπό τόν κόσμο τού διθλίου. « Η πνευματική ζωή στη Θεσσαλονίκη»
20.05 ΛΟΥΝΑ ΠΑΡΚ (Α/Μ) Εθδομο πουκλο προγραμμα
21.00 ΕΙΔΗΣΕΙΣ — ΠΑΝΟΡΑΜΑ
21.35 ΣΤΡΑΒΑ ΚΙ ΑΝΑΠΟΔΑ Άγγλική σειρά κωμωδιών
22.10 ΜΕΘΥΣΜΕΝΗ ΠΟΛΙΤΕΙΑ Τηλεπαπική μεταφορά τού ομώνυμου μυθιστορήματος τού Σωπήρη Παπατζή. 140 επεισόδιο
23.10 ΟΙ ΦΑΚΕΛΟΙ ΡΟΚΦΟΡΝΤ Ξένη άστυνομική παιδαρδεύουσα σειρά. - Ο σύνδεσμος
24.00 ΕΙΔΗΣΕΙΣ

23.10 ΟΙ ΦΑΚΕΛΟΙ ΡΟΚΦΟΡΝΤ

Ο σύνδεσμος

Ο ντετέκτιβ Μπέκερ κατηχορεῖται γιά κλοπή ήρωίνης άπό τό τμῆμα ναρκωτικῶν τής άστυνομίας καί οἱ συνάδελφοί του ὑποπτεύουν ὅτι ἔχει δολοπλοκίες μέ ναρκομανεῖς.

Ἐρευνώντας τήν ὑπόθεση, ὁ Ρόκφορντ, ἐξακολουθεῖ νά διλόκληρη σπείρα ναρκομανῶν. στούς ὁποίους περιλαμβάνονται ὁ Μάρτυ Γκόλντεν, πρώην ἡθοποιός, ὁ Ἄλεξ Κασάτζιαν, ἰδιοκτήτης νυχτερινῶν κέντρων καί ὀγκομαπικῶν αὐτοκινήτων καί ὁ ἀστυνομικός Ντόλαν, ὁ ὁποῖος ἀποτελεῖ φίλος τού Μπέκερ. Παίζουν: Τζέημς Γκάρνερ, Τζίλι Σάντος, Νίκι Μπέρμο, Τζάκι Κλάλο, Τζίλι Κόστερ, Στούαρτ Μάργκεν, Τζέημς Φόλεϊ, Μπιλλάντντ Μπάσμπι, Τζέημς Λουίζο, Γουίλιαμ Τζόρνταν. (ΕΡΤ, 23.10).

23.35 ΣΤΡΑΒΑ ΚΑΙ ΑΝΑΠΟΔΑ

Τὸ γουῆκ - ἔντ

Ὁ Μάρτιν Σταλλάιμ (ἡ Σνάκερ, ὅπως τόν ἀποκαλοῦν), παλιός φίλος τού Πήτερ Μπάρκερ ἀπό τόν στρατό, συναντιέται ξανά μέ τόν Πήτερ ὕστερα ἀπό ἑίκοσι χρόνια.

Τόν καλεῖ λοιπόν στό ἑξοχικό του σπίτι μέ τή γυναίκα του Ζήλα, γιά νά περάσουν ἕνα Σαββατοκύριακο καί νά γνωρίσουν τή γυναίκα του Τζούλια.

Ὡς γνωστόν ὅμως, ὁ Πήτερ προκαλεῖ ἕνα σωρό ἀτυχεῖς συμπτώσεις καί ἐτσι τό Σαββατοκύριακο ἀξελίσσεται σέ...

Παίζουν: Τζέημς Γκάρνερ, Τζόαν Σάντεν, Νίκι Μπέρμο, Τζάκι Κλάλο, Τζίλι Κόστερ, Στούαρτ Μάργκεν, Τζέημς Φόλεϊ, Μπιλλάντντ Μπάσμπι, Τζέημς Λουίζο, Γουίλιαμ Τζόρνταν. (ΕΡΤ, 23.10).

16.55 ΕΝΑΡΞΗ
17.00 ΜΑΡΙΟΝΕΤΕΣ Παιδική ἑκπομπή μέ τίς μαριονέτες τού Λάκη Ἀποστολίδη. Ὁ Πινπής, ὁ Πικαχτής καί ἡ Γαλαζούλα ἀποχαιρετοῦν τό καρνιβάλι, ἐνῶ ὁ πασπαρτοῦ μιλᾶ γιά ἕναν μυθο τού Αἰσώπου. Μουσική: Ἀκης Λιμουτσης.
17.30 ΤΖΟΡΤΖ Παιδική ἑμερσκοπική ἑκπομπή μέ πρωταγωνιστή ἕναν πανέμορφο μικρό.
18.00 ΕΙΔΗΣΕΙΣ
18.15 ΤΟ ΕΙΚΟΣΙΤΕΤΡΑΩΡΟ Ἐρευνες ἀπό τά γεγονότα τής ἑβδομάδας.
18.30 ΕΛΛΑΣ ΚΑΙ ΘΑΛΑΣΣΑ (Α/Μ) Ὁ Σαράντης Μιχαλόπουλος παρουσιάζει πνηματογραφημένα στιγμιότυπα ἀπό τήν ἑκπαίδευση τού Γεωλεμικού Ναυτικού. Ἐκπομπή ΕΤ1.
19.00 ΤΟ ΜΙΚΡΟ ΣΠΙΤΙ ΣΤΟ ΛΙΒΑΔΙ Μεταλλωπισμένη σειρά. Δυμρενικός παραγοντής, πού παρουσιάζει τή ζωή τών πρώτων ἀποίκων.
20.00 ΟΣΜΟΝΤΣ Αμερικάνικο μουσικοχορευτικό πρόγραμμα μέ τό συγκρότημα τών ὁδελφών Ὀσμόντς.
21.00 ΤΟ ΗΜΕΡΟΛΟΓΙΟ ΕΝΟΣ ΘΥΡΩΡΟΥ (Α/Μ) Ἐπεισ. 117. Ἡ Ἄννα τραυματίζεται
21.30 ΕΙΔΗΣΕΙΣ
22.00 ΕΛΛΗΝΙΚΟ ΚΑΙ ΞΕΝΟ ΜΟΝΟΠΡΑΚΤΟ (Α/Μ)
22.45 ΕΚΛΕΚΤΕΣ ΣΕΙΡΕΣ Σειρά ἀγγλικῆς παραγωγῆς. «Μαντὰμ Μποβαρύ» - Νέα σειρά
23.30 ΑΣΤΥΝΟΜΙΚΟ ΤΜΗΜΑ Ἀστυνομική ἀγγλική σειρά. Εἰσαγγελεύς ἀπό τήν Ἄπια Ἀνατολή.
24.00 ΕΙΔΗΣΕΙΣ

22.45 ΕΚΛΕΚΤΕΣ ΣΕΙΡΕΣ

Μαντὰμ Μποβαρύ

Το μεγαλύτερο δημιούργημα στά πολλά καί ὀξιόλογα ἔργα τού Γκουστάβ Φλωμπέρ, παραμένει ἡ «μαντὰμ Μποβαρύ», πού κάθε χρόνο τό ρεαλιστικό μυθιστόρημα στή Γαλλία. Οἱ ἀληθεῖς που περιέχονται στό διθλίο σοκάρισαν τούς ἀναγνώστες τής ἐποχῆς. Ἀπό τή μιά πλευρά ὁ Φλωμπέρ δέχθηκε ἐπικρίσεις γιά τήν παρουσίαση κι ἀπεικόνιση τής μοιχαλίδας, ἀπό τήν ἄλλη ὅμως ἐπιδοκιμάσθηκε γιά τήν τιμιότητα καί τή δεξιοτεχνία, μέ τήν ὁποία χειρίσθηκε τό θέμα του. Καί στό τέλος που δίνει ὁ συγγραφέας, ὑπῆρξε ἀκμητος. Ἡ Ἔμμυ Μποβαρύ δέν μπόρεσε νά ξεφύγει ἀπό τήν τραγωδία πού ἔσερνε πάνω της. Οἱ παράλογες διεκδικήσεις της πληρώνονται μέ τό νά χάσει τόν αὐτοσεβασμό της καί τελικά τή ζωή της.

23.30 ΑΣΤΥΝΟΜΙΚΟ ΤΜΗΜΑ

Εἰσαγγελὲς ἀπὸ τὴν Ἄπια Ἀνατολή

Το Ἀστυνομικό Τμῆμα ἠ ἀποκαλύπτει μιά ἀπάτη μέ πιστωτικές ἐπιστολές. Κάποιος ὀνόματι Στέιν, ἡλικίας περίπου 50 ἐτῶν, προσλαμβάνεται «σαν ἀνώτερος ὑπάλληλος στήν ἐπιχείρηση κονδυλίων πωλήσεως εἰδῶν δώρων, που κληρονόμησε ἡ κυρία Κόλλουρ. Ἐκεῖνος τήν πείθει νά ὑπογράψει μιά συμφωνία εἰσαγωγῆς φωτογραφικῶν μηχανῶν ἀπό τό Χόνγκ - Κόνγκ, ὁξίας 2.000.000 μάρκων. Γιά νά καλύψει αὐτό τό ποσόν ἡ κ. Κόλλουρ, δανείζεται ἀπό τήν Τράπεζα, ἀφοῦ προηγουμένως ὁ Στέιν τήν πείθει ὅτι τίς μισθές φωτογραφικές μηχανές τίς ἔχει ἤδη πουλήσει ὁ ἴδιος πρὸς τούς στό Μπόρνεμουθ. Ἀλλά οἱ μηχανές ἀποδεικνύονται ἐλαττωματικές, ὁ ἀποστολέας ἀπό τό Χόνγκ - Κόνγκ συνεργάτης τού Στέιν καί ἡ κ. Κόλλουρ βρίσκεται ἐκτεθειμένη στήν Τράπεζα γιά τό δάνειο...

Παίζουν: Χάμφρεϋ Μπόγκαρτ, Ντέγουαρ Ὅτι, Βάλτερ Ρίς κ.ἀ. Σκηνοθεσία: Βάλφ Γκρανὲν Σταμπὶ. (ΥΕΝΕΔ, 23.30)

ΛΟΥΚΥ ΛΟΥΚ Ο Αυτοκράτωρ

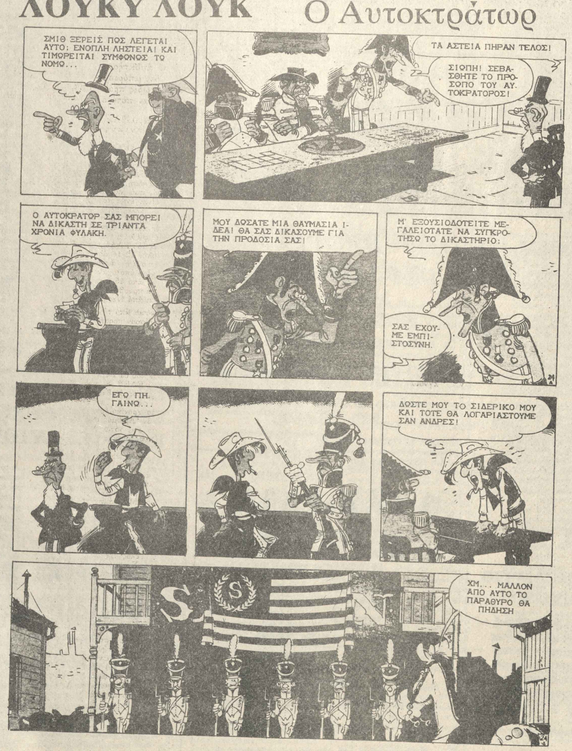

ΣΥΝΕΧΕΙΑ στο τέμενο φύλλο

Εμπριμος οδηγος

Δώρα

ΣΟΥΗΔΙΚΑ ΚΡΥΣΤΑΛΛΑ
• ΚΟΣΜΗΜΑΤΑ • ΔΩΡΑ
Πετράδι
ΝΟΤΑ – ΚΟΚΚΙΝΟΥ
ΖΩΝΙΔΗ
Σκουπποδηδή 2Α Τηλ.34.030

ΠΥΡΟΣΒΕΣΤΙΚΑ ΕΙΔΗ
ΓΙΑ ΤΟ ΣΠΙΤΙ, ΓΙΑ ΤΟ ΓΡΑΦΕΙΟ, ΤΟ ΕΡΓΟΣΤΑΣΙΟ,ΓΙΑ ΤΟ ΑΥΤΟΚΙΝΗΤΟ
ΕΦΟΔΙΑΣΘΗΤΕ ΜΕ ΠΥΡΟΣΒΕ ΣΤΗΡΕΣ ΒΙΚΤΟΡΙΑ Α.Β.Ν.
ΙΩΑΝΝΙΝΑ
ΙΩΑΝΝΙΝΑ
ΜΟΝΩΣΕΙΣ
ΗΠΕΙΡΩΤΙΚΗ ΒΙΟΜΗΧΑΝΙΑ ΜΟΝΩΤΙΚΩΝ
ΣΤΕΦΑΝΟΣ ΚΟΛΟΒΟΣ – ΔΗΜ. ΒΑΛΑΜΟΝΤΕΣ 0 Ε.
ΓΡΑΦΕΙΑ ΝΑΠ. ΖΕΡΒΑ 46 - ΤΗΛ. 24 400
ΕΡΓΟΣΤΑΣΙΟ ΠΕΔΙΝΗ - ΤΗΛ. 91.705
ΠΑΡΑΓΟΥΜΕ ΟΛΟΥΣ ΤΟΥΣ ΤΥΠΟΥΣ ΔΙΟΓΚΩΜΕΝΗΣ ΠΟΛΥΣΤΕΡΙΝΗΣ ΜΕ ΑΥΤΟΜΑΤΗ ΓΕΡΜΑΝΙΚΗ ΠΡΕΣΣΑ
ΕΙΔΙΚΑ ΓΕΜΑΤΙΑ ΓΙΑ ΠΛΑΚΕΣ ZOLNER ΤΣΙΦΛΥΣΤΕΡΙΝΗ ΓΙΑ ΨΥΚΤΙΚΟΥΣ ΘΑΛΑΜΟΥΣ
ΠΟΛΥΣΤΕΡΙΝΗ ΓΙΑ...ΤΗΝ/ΘΕΙΑ - ΧΟΙΡΟ/ΘΕΙΑ

ΟΡΘΟΠΕΔΙΚΑ
ΟΡΘΟΠΕΔΙΚΑ
Γ. ΣΤΕΡΓΙΟΠΟΥΛΟΣ
28 Οκτωβρίου 28 Τηλ.27.014
*Κηλεπιδεσμοι πάσης φύσεως, Ζώνες στομάχου, Οσφύος, Κορσέδες, Υποδήματα ορθοπεδικά, Δεκανίκια, Κάλτες φλεβίτιδος κλπ κλπ
ΙΩΑΝΝΙΝΑ

ΚΡΥΣΤΑΛΛΑ
ΚΡΥΣΤΑΛΛΑ
ΒΙΟΜΗΧΑΝΙΑ ΕΠΕΞΕΡΓΑΣΙΑΣ ΚΡΥΣΤΑΛΛΩΝ Δ. Ι. Μ.
ΜΑΝΘΟΣ ΓΚΟΛΙΑΣ
ΕΚΘΕΣΗ: Μιχ. Αγγέλου καί Βλαχλείδου 9 (έναντι Ολυμπιακής) Τηλ.29.249
ΕΡΓΟΣΤΑΣΙΟ: Λογγάδες Τηλ.31.400 ΙΩΑΝΝΙΝΑ

ΛΑΪΚΗ ΤΕΧΝΗ
ΕΡΓΑΣΤΗΡΙΟ ΛΑΪΚΗΣ ΤΕΧΝΗΣ
ΝΕΑΡΓΥΡΟΣ
ΜΙΧ. Π. ΚΟΛΥΒΑΚΗΣ
Μ.Μπότσαρη 10(έναντι στό Ταχυδ. μέρ. Φάκελο στό Τριμετσόβο)
Τηλ.26.061 ΙΩΑΝΝΙΝΑ

ΚΕΝΤΡΙΚΑΙ ΘΕΡΜΑΝΣΕΙΣ
Θερμοσυσσωρευτές
"ΓΙΟΥΝΟ.."
ΔΥΤ. ΓΕΡΜΑΝΙΑΣ
Θερμοσυσσωρευτά
Με τήν εγγύηση τών ειδικών Γερμανών ηλεκτροδολόγων.
ΓΕΝ. ΑΝΤΙΠΡΟΣΩΠΟΣ
ΔΗΜΗΤΡ. ΜΠΟΥΜΠΑΣ
Προέκτ. Χ.Τρικούπη 16 Τηλ. 33.789
ΙΩΑΝΝΙΝΑ

ΠΑΡΚΕ
ΚΩΝ. ΚΑΜΙΝΑΣ
ΚΩΝ. ΦΩΤΟΣ
Χ. Τρικούπη 2 Τηλ. 22.704,31.325
ΠΑΡΚΕ – ΒΕΡΝΙΚΙΑ ΠΛΑΣΤΙΚΑ ΔΑΠΕΔΑ ΤΑΠΕΤΣΑΡΙΕΣ ΤΟΙΧΟΥ ΜΟΚΕΤΕΣ – ΧΑΛΙΑ ΔΙΑΔΡΟΜΟΙ – ΠΑΡΚΕΤΤΑ ΚΟΛΛΗΤΑ ΚΑΙ ΚΑΡΦΩΤΑ ΜΕ ΕΙΔΙΚΕΥΜΕΝΑ ΣΥΝΕΡΓΕΙΑ ΓΙΑ ΤΗΝ ΤΟΠΟΘΕΤΗΣΗ

ΕΙΔΗ ΣΠΟΡ
ΑΘΛΗΤΙΚΑ ΕΙΔΗ ΠΟΙΟΤΗΤΟΣ
adidas TIGER
ΣΙΟΝΤΗ ΣΠΟΡ
28ης Οκτωβρίου 28 Τηλ. 31.202
ΙΩΑΝΝΙΝΑ
20 ΧΡΟΝΙΑ ΠΕΙΡΑΣ ΣΤΑ ΑΘΛΗΤΙΚΑ ΕΙΔΗ ΣΑΣ ΕΓΓΥΑΤΑΙ ΤΟ ΚΑΤΑΣΤΗ ΜΑ INTER ΣΠΟΡ
ΜΙΧ. ΑΓΓΕΛΟΥ 2 (ναντι Νομαρχίας) Τηλ.26.616

ΜΠΟΥΤΙΚ
ΜΠΟΥΤΙΚ ΟΥΝΙΣΕΧ
~ Men's Hit's ~
« ΠΕΤΡΟΣ »
ΜΟΤΙΒΟ : εξουσιοδοτημένο κατάστημα
ΠΕΤΡΟΣ ΙΩΣΗΦΙΔΗΣ
Ναπ. Ζέρβα 1 Τηλ89–651
ΙΩΑΝΝΙΝΑ

ΜΠΟΥΤΙΚ
ΠΑ ΤΗΝ ΕΠΟΜΕΝΗ ΑΓΟΡΑ ΣΑΣ
top shop
ΑΠΟΚΛΗΣΤΙΚΟΤΗΤΑ στίς μεγαλύτερες φίρμες τών ΤΖΗΝ'Σ
Ν. ΖΕΡΒΑ 1 ΤΗΛ. 32.577
ΙΩΑΝΝΙΝΑ
*Μ' αὐτό τό κουπόνι ἐκπτωση στούς ἀναγνώστες τού «Η.Α.» 5%

ΤΑΠΕΤΣΑΡΙΑΙ ΤΟΙΧΩΝ ΜΟΚΕΤΤΕΣ
ΔΗΜ. ΖΙΩΓΑΣ
ΜΟΡΦΕΟΝ ΤΑΠΕΤΣΑΡΙΕΣ ΜΟΚΕΤΕΣ
Πυροσνέλλα 20 ΤΗΛ. Κατ.23.687, Οικ.33.200 ΓΙΑΝΝΕΝΑ
Γιά τήν προβολή σας τηλεφωνεῖστε 26-300 6-12 μ.μ.

Εμπριμος οδηγος

ΣΙΔΗΡΙΚΑ
ΠΟΛΥΖΩΗΣ
ΜΙΧΑΛΗ ΕΞΑΡΧΟΣ & ΥΙΟΙ
ΕΜΠΟΡΙΑ ΣΙΔΗΡΙΚΩΝ
ΕΛ. ΒΕΝΙΖΕΛΟΥ 68 Τηλ.26.696
Οκέα Μανάρη 9 Τηλ.22.892
ΙΩΑΝΝΙΝΑ

ΓΟΥΝΕΣ
σαλόνι γούνας
Π. ΜΗΤΣΟΠΟΥΛΟΣ & Σία
ΜΟΥΛΑ-Ι' ΜΙΔΟΥ 6
Πλησίον Ραδ. Σταθμού
Γουνάρικα σε μεγάλη ποικιλία έτοιμα καί με παραγγελία
ΤΙΜΕΣ ΒΙΟΤΕΧΝΙΑΣ
ΙΩΑΝΝΙΝΑ

ΟΠΤΙΚΑ
ΧΡ. ΧΟΛΕΒΑΣ & ΥΙΟΣ
ΕΙΔΙΚΟΙ ΟΠΤΙΚΟΙ
ΑΒΕΡΩΦ 11γ Τηλ.23.636
ΙΩΑΝΝΙΝΑ

ΣΥΝΕΡΓΕΙΑ ΚΑΘΑΡΙΟΤΗΤΑΣ
ΝΕΑ ΕΠΑΝΑΣΤΑΤΙΚΗ ΜΕΘΟΔΟΣ ΚΑΘΑΡΙΣΜΟΥ ΣΑΛΟΝΙΩΝ ΜΟΚΕΤΤΩΝ ΚΑΙ ΧΑΛΙΩΝ
ΓΕΩΡΓΙΟΣ ΓΟΥΚΟΣ
Προέκταση Χαρ. Τρικούπη (πάροδος 28ης Οκτωβρίου 66 Τηλ. 20.113
ΙΩΑΝΝΙΝΑ

«Πανελλαδική»
Αναλαμβάνομε γενική καθαριότητα γραφείων, ξενοδοχείων, καταστημάτων κλπ.
Χαριλ. Τρικούπη 166 Τηλ. 20.113
ΙΩΑΝΝΙΝΑ

ΥΠΟΔΗΜΑΤΑ
ΥΠΟΔΗΜΑΤΑ ΣΕΒΑΣΤΑΚΗΣ
Ο,ΤΙ ΤΟ ΚΑΛΥΤΕΡΟ ΥΠΑΡΧΕΙ ΣΕ ΓΥΝΑΙΚΕΙΑ ΚΑΙ ΑΝΔΡΙΚΑ ΥΠΟΔΗΜΑΤΑ ΕΓΓΥΗΣΗ Η ΦΙΡΜΑ «ΣΕΒΑΣΤΑΚΗΣ»
Χ. Τρικούπη 1 ΙΩΑΝΝΙΝΑ

ΣΤΕΡΕΟ ΦΩΝΙΚΑ
ΜΟΥΣΙΚΟΣ ΟΙΚΟΣ ΣΠΥΡΟΥ ΚΙΡΙΜΚΥΡΙΔΗ
28ης Οκτωβρίου 1 ΙΩΑΝΝΙΝΑ
Τηλ. 31.300 καί 31.301
ΜΕΤΑΤΡΕΨΤΕ ΤΟ ΞΕΝΟΔΟΧΕΙΟ 'Η ΤΟ ΣΠΙΤΙ ΣΑΣ ΣΕ ΝΤΙΣΚΟΤΕΚ ΓΙΑ ΠΑΡΤΥ ΧΟΡΟΥΣ κλπ.
ΣΕΙΣ ΒΑΛΤΕ ΜΟΝΟ ΤΟ ΚΕΦΙ ΚΑΙ ΕΜΕΙΣ ΤΙΣ ΒΙΔΙΚΕΣ ΜΙΚΡΟΦΩΝΙΚΕΣ ΜΕ ΚΑΤΑΣΤΑΣΕΙΣ
ΕΠΙΣΗΣ ΕΝΟΙΚΙΑΣΕΙΣ, ΠΩΛΗΣΕΙΣ ΣΤΕΡΕΟΦΩΝΙΚΩΝ ΚΑΙ ΜΙΚΡΟΦΩΝΙΚΩΝ ΕΓΚΑΤΑΣΤΑΣΕΩΝ ΔΙΣΚΟΙ – ΚΑΣΣΕΤΕΣ

ΧΡΩΜΑΤΑ
ΧΡΩΜΑΤΟΤΕΧΝΙΚΗ ΗΠΕΙΡΟΥ
ΣΩΚΡΑΤΗΣ ΜΠΑΝΤΙΑΣ
ΕΡΓΟΣ: Βασιλική Ιωαννίνων ΑΠΟΘ.: ΚΑ Φεβρουαρίου 116
Σάς προσφέρει ΡΕΤΙΦ ΛΕΥΚΟ αἰ ὅλων τών ἀποχρώσεων
ΠΛΑΣΤΙΚΑ ΠΟΙΟΤΗΤΟΣ
Τηλ.30.028 ΙΩΑΝΝΙΝΑ

Φωτοαντίγραφα
ΦΩΤΟΑΝΤΙΓΡΑΦΑ
Φωτοτυπίες – Φωτογραφήσεις Ενσταντανέ
ΓΕΩΡΓΙΟΣ Σ. ΝΤΟΥΡΤΑΣ
Ναπ. Ζέρβα 46 ΙΩΑΝΝΙΝΑ

Ξυλόγλυπτα
Ξυλογλυπτική ΞΥΛΟΓΛΥΠΤΑ ΕΠΙΠΛΑ ΓΙΑΝΝΙΩΤΙΚΗ ΤΕΧΝΗ
ΒΥΖΑΝΤΙΝΕΣ ΕΚΚΛΗΣΙΑΣΤΙΚΕΣ ΕΡΓΑΣΙΕΣ
Χ.ΚΑΚΑΡΑΝΤΖΑΣ Φ. ΒΛΑΧΟΣ
Καραολή καί Δημητρίου 4 (Πάροδος Ν. Ζέρβα) Τηλ.24.971, 23.388
ΙΩΑΝΝΙΝΑ

ΤΑΞΕΙΔΙΑ – ΕΚΔΡΟΜΕΣ
«ΔΩΔΩΝΗ ΤΟΥΡΣ»
Ταξίδια εσωτερικού καί εξωτερικού μέ καινούργια ιδιόκτητα πούλμαν
ΜΙΧ. ΑΓΓΕΛΟΥ 17. Τηλ.32.871
ΙΩΑΝΝΙΝΑ
ΕΙΣΙΤΗΡΙΑ ● ΑΕΡΟΠΟΡΙΚΑ

Καλλυντικά
ΑΠΟΘΗΚΗ ΚΑΛΛΥΝΤΙΚΩΝ «ΖΗΝΑΣ»
Πώληση Χονδρική – Λιανική
Προεκ. Χ. Τρικούπη ΙΩΑΝΝΙΝΑ

ΕΠΙΠΛΑ
ΕΥΑΓΓ. ΤΣΕΡΓΙΑΔΗΣ ΣΩΤ. ΛΟΓΟΘΕΤΗΣ
Πλατεία Πάργης 3, Τηλ. 30.675
ΙΩΑΝΝΙΝΑ
ΕΠΙΠΛΟΣΕΣ, ΤΑΠΕΤΣΑΡΙΕΣ ΠΑΝΤΟΣ ΤΥΠΟΥ, ΚΑΛΥΜΑΤΑ ΕΠΙΠΛΩΝ & ΑΥΤΟΚΙΝΗΤΩΝ
ΕΠΙΣΚΕΥΕΣ ΕΠΙΠΛΩΝ ΜΕΤΑΛΛΙΚΕΣ ΕΠΙΠΛΟΣΕΙΣ

ΜΗ ΚΑΝΕΤΕ ΑΣΚΟΠΕΣ... ΚΙΝΗΣΕΙΣ
Γιά μιά ἐπηνυμένη ὁγορά συμβουλευτέτε

ΑΠΟ ΤΙΣ ΜΕΓΑΛΕΣ ΕΠΟΠΟΙ·Ι·ΕΣ

Η ΕΘΝΙΚΗ ΑΝΤΙΣΤΑΣΗ ΤΟΥ 1940 — 44

Τού ΑΝΔΡΕΑ ΚΕΡΔΟΥ

Η ΕΝΟΠΛΗ ΑΝΤΙΣΤΑΣΗ

25ο

Στήν έξιστόρηση τής όδύσσειάς τους, μιά λεπτομέρεια κάνει έξω φρενών τό Μάγερς. Πραγματικά, ό άρχηγός τών κ

ΑΥΤΟΚΙΝΗΤΑ

•Συνεργεία αυτοκινήτων •Service •Ηλεκτροτεχνεία •Βαφεία κλπ.

RADIOTELEPHONE
ΣΤΟ ΑΥΤΟΚΙΝΗΤΟ ΣΑΣ

ΒΑΛΤΕ ΜΙΑ COSTA

ΗΛΕΚΤΡΟΝΙΚΕΣ ΦΟΥΡΝΟΣ ΒΑΦΗΣ ΑΥΤΟΚΙΝΗΤΩΝ
Αφοι Χ. ΠΑΚΟΥ
Δωδώνης Τηλ. 21.126 ΙΩΑΝΝΙΝΑ

ΣΤΟ ΑΥΤΟΚΙΝΗΤΟ ΣΑΣ ΡΑΔΙΟΤΗΛΕΦΩΝΑ ΑΥΤΟΚΙΝΗΤΩΝ

Η διασημαίνεις τεχνολογίες κατασκευή τους συνόδεψε υψηλή ευαισθησία στή λήψη καί ασφάλεια ασύδοση στήν εκποίησή

ΠΑΥΛΟΣ ΠΕΤΣΙΟΣ
Σκουμπουρδή 10 Τηλ. 29261
ΙΩΑΝΝΙΝΑ

ΚΩΝ/ΝΟΣ ΚΟΝΤΟΣ
ΗΛΕΚΤΡΟΤΕΧΝΕΙΟΝ ΑΥΤΟΚΙΝΗΤΩΝ
Ηλεκτρονική Ανάφλεξη Καθαρισμός συσσωτώσεις Ψυγεία και Μηχανές
Τέρμα Δωδώνης
Τηλ. 28.810, 28.063 ΙΩΑΝΝΙΝΑ

SERVICE
ΣΥΝΕΡΓΕΙΟ ΑΥΤΟΚΙΝΗΤΩΝ
PEUGEOT HYUNDAI

ΚΩΣ. ΣΑΡΗΓΙΑΝΝΙΔΗΣ
ΑΞΕΣΟΥΑΡ ΑΥΤΟΚΙΝΗΤΩΝ

ΕΧΕΤΕ ΑΥΤΟΚΙΝΗΤΟ;
Οδηγείστε το στήν «ΤΡΙΜ».
ΤΡΙΜ
Σέ μιάς θά δρείτε: Ραδιομαγνητόφωνα-Δίσκεδα- καλύμματα-Τιμόνια- Προβολείς,· καί ό,τι έχει σχέση μέ τό αυτοκίνητο

ΠΕΤ. ΠΑΠΑΔΟΠΟΥΛΟΣ
ΠΡΑΤΗΡΙΩΝ ΥΓΡΩΝ ΚΑΥΣΙΜΩΝ
ΒΡ
ΠΛΥΝΤΗΡΙΑ ΛΙΠΑΝΤΗΡΙΑ ΑΥΤΟΚΙΝΗΤΩΝ
ΤΕΡΜΑ ΔΩΔΩΝΗΣ ΙΩΑΝΝΙΝΑ
ΤΗΛ. 28.751 - 31.800 - 30 125

ΧΑΡΗΣ ΠΑΠΑΣ
(Πίσω από τό Δημαρχείο)
Τηλ. 27-321 ΙΩΑΝΝΙΝΑ

Stereo
ΔΙΣΚΟΙ ΚΑΣΣΕΤΕΣ ΟΛΩΝ ΤΩΝ ΕΤΑΙΡΕΙΩΝ ΤΟ ΠΕΝΤΑΓΡΑΜΜΟ
ΕΠΑΓΓΕΛΜΑΤΙΚΕΣ ΗΧΟΓΡΑΦΗΣΕΙΣ
ΝΙΚΟΣ ΚΥΡΙΤΣΗΣ
ΝΑΠ. ΖΕΡΒΑ 1 Τηλ.30.977 ΙΩΑΝΝΙΝΑ

Κτίσεις αναχωνεύετε στό «Η.Α.» εκπτωση 5%

ΤΡΟΦΙΜΑ
ΕΛΕΝΑ ΜΑΡΚΕΤ
ΚΑΤΑΣΤΗΜΑΤΑ
@Ιον.Ν. ΖΕΡΒΑ 75,
@2ον ΑΝΑΤΟΛΗ ΙΩΑΝΝΙΝΩΝ.
...Σάς συμφέρει λόγω τιμής

TAVERNE
ΤΑΒΕΡΝΑ
ΚΟΣΜΙΚΗ ΤΑΒΕΡΝΑ ΤΟ ΤΡΑΓΟΔΙ ΠΑΝΑΓΙΩΤΗΣ ΜΑΝΙΟΤΗΣ
ΓΕΡΑΚΑΡΗ 3 ΙΩΑΝΝΙΝΑ

ΗΛΕΚΤΡΟΑΚΟΥΣΤΙΚΗ
ΤΗΛΕΟΡΑΣΕΙΣ ΕΓΧΟΡΩΜΕΣ ΑΣΠΡΟΜΑΥΡΕΣ ΣΤΕΡΕΟΦΩΝΙΚΑ, ΕΝΙΣΧΥΤΕΣ ΚΑΙ.
Ηλεκτρικά, ηλεκτρονικό
Κέντρο Έρευνας
ΑΔΕΛΦΟΙ Χ. & ΔΗΜ. ΠΑΠΑΧΡΗΣΤΟΔΟΥΛΟΥ
Χρυσοστ. Σμύρνης 1. Πλατ. Πάρτης (άπωθεν Ι.Νάσο) Τηλ.32.378 ΙΩΑΝΝΙΝΑ

"ΜΑ" αυτό τό κατάστημα έχουν συνεχώς στις ος.Α.Δ.Σ.

ΓΝΩΡΙΖΕΙ Η ΔΕΞΙΑ ΤΟΥ ΣΜΙΤ ΤΙ ΠΟΙΕΙ Η ΑΡΙΣΤΕΡΑ ΤΟΥ;

ΣΥΝΕΧΕΙΑ από τήν 3η σελ.

Όμως όλοι οι λενήμονοι αριστεροί δέν έχουν αμετροεπές. αφορά στά όλα τά θέματα καί κατά τόν ίδιο τρόπο δέν μπορούν νά χαρακτηρισθούν ταραχοκτυπά τά ορισμένως πλευρές τής κυβερνητικής πολιτικής. Δέν είναι μόνον οι αριστεροί πού ανταλλάσσουν συνεχώς πυρά μέ τήν κυβερνητική ενέργειας καί πο'ι αποφρίπτουν τήν ιδέα ότι η Γερμανία θά μπορούσε νά ποτιλήση υποδρηγατική Χιλή καί τάνες «Λεοπάρδαλες 2»στή Σαουδική Αραβία.

Μερικοί από τήν ομάδα τών 24 «ταυτοποιούν» στό θέμα τού πολιτοπησμού έκαναν μερικές χρονικηρετικές δηλώσεις. Ο Κάρλ Χάνης Χάνσεν σ' ένα πρόσφατο άρθρο του, φωτογρ. «Τά πόσον καιρό ακόμη θά παρακολουθούμε ανίσχυρο τόν αναπόφευκτα πρόεδρό μας, άλλως καγκολλάρος Σμίτ, νά εξακολουθεί νά ενεργεί εναντίον τών σκοπών τού κόμματός μας; Η προσκόλλησή μας σέ αυτές πλέονεκτες καί τη σχετισμή μας στήν εξουσία εφθασαν σέ σημείο ώστε τό κόμμα νά ένται έτσιμο νά καταδέλει γι' αυτές τίς ανεπίτρεπτες συναπτελεσματικότητες». Γι' αυτό τό κηδεύδο του, ο Χάνσεν πού πρέπει νά έχει μιά τάση πρός τό δραματικό, εκκρίθηκε από τό κόμμα. Όμως σέ απόφαση πού εξέφρασε δέν είναι διόλου αισιοθήσεως.

Η σημαντικότερη διαφορά - πού θέγει τήν αξιοπιστία τής Δυτικής Γερμανίας σάν έναν από τούς κύριους εταίρους τής Ατλαντικής συμμαχίας - αφορά στήν απόφαση τού ΝΑΤΟ τό 1979 νά παρέχει μιά νέα γενεά αμερικανικών πυραυλικών πυραύλων μέσου βεληνεκτος γιά νά τούς εγκαταστήσει στή Δυτική Ευρώπη. Η απόφαση αυτή συνόδευθηκε μέ μιά πρόσκληση πρός τίς χώρες τού Συμφώνου τής Βαρσοδός ν' αρχίσουν συνομιλίες μέ τό ΝΑΤΟ γιά τόν περιορισμό τών όπλων αυτών καί οι Γερμανοί ήμιλζαν πάνω-δότι μπορούσε νά πραγματοποιηθεί μιά συμφωνία μέ τούς Ρώσους, ώστε νά μή γίνει αναγκαία η επιθεση μέσων τών Βορειοατλαντικών συμμάχων στόν άξονα της Γερμανίας.Ο-τανν κανγκολλάρος θέλησε νά περάσει την απόφαση τού ΝΑΤΟ στό κόμμα του, χρειάστηκε νά περάσει στά γρήγορα τό θέμα τής εγγεστατσεσίας τών πυραύλων καί νά επιτεθεί πολύ από θέμα τών διαπραγματεύσεων γιά μισόγεια νά εξασφαλίσει τή σιμφωνία τής αρνητικής πτέρνας.

Ο Σμίτ πλήρνει τόσο αεχιδί εκείνη τήν απόφαση τού κόμματός του στή διάσκεψη τού Δεκεμβρίου πρό μας, άλλως καγκολλάρος Σμίτ, νά εξακολουθεί νά ενεργεί εναντίον τών σκοπών τού κόμματός μας; Η προσκόλλησή μας σέ αυτές πλέονεκτες καί τη σχετισμή μας στήν εξουσία εφθασαν σέ σημείο ώστε τό κόμμα νά ένται έτσιμο νά καταδέλει γι' αυτές τίς ανεπίτρεπτες συναπτελεσματικότητες». Γι' αυτό τό κηδεύδο του, ο Χάνσεν πού πρέπει νά έχει μιά τάση πρός τό δραματικό, εκκρίθηκε από τό κόμμα. Όμως σέ απόφαση πού εξέφρασε δέν είναι διόλου αισιοθήσεως.

Η σημαντικότερη διαφορά - πού θέγει τήν αξιοπιστία τής Δυτικής Γερμανίας σάν έναν από τούς κύριους εταίρους τής Ατλαντικής συμμαχίας - αφορά στήν απόφαση τού ΝΑΤΟ τό 1979 νά παρέχει μιά νέα γενεά αμερικανικών πυραυλικών πυραύλων μέσου βεληνεκτος γιά νά τούς εγκαταστήσει στή Δυτική Ευρώπη. Η απόφαση αυτή συνόδευθηκε μέ μιά πρόσκληση πρός τίς χώρες τού Συμφώνου τής Βαρσοδός ν' αρχίσουν συνομιλίες μέ τό ΝΑΤΟ γιά τόν περιορισμό τών όπλων αυτών καί οι Γερμανοί ήμιλζαν πάνω-δότι μπορούσε νά πραγματοποιηθεί μιά συμφωνία μέ τούς Ρώσους, ώστε νά μή γίνει αναγκαία η επιθεση μέσων τών Βορειοατλαντικών συμμάχων στόν άξονα της Γερμανίας.Ο-τανν κανγκολλάρος θέλησε νά περάσει την απόφαση τού ΝΑΤΟ στό κόμμα του, χρειάστηκε νά περάσει στά γρήγορα τό θέμα τής εγγεστατσεσίας τών πυραύλων καί νά επιτεθεί πολύ από θέμα τών διαπραγματεύσεων γιά μισόγεια νά εξασφαλίσει τή σιμφωνία τής αρνητικής πτέρνας.

Ο Σμίτ πλήρνει τόσο αεχιδί εκείνη τήν απόφαση τού κόμματός του στή διάσκεψη τού Δεκεμβρίου πρό μας, άλλως καγκολλάρος Σμίτ, νά εξακολουθεί νά ενεργεί εναντίον τών σκοπών τού κόμματός μας; Η προσκόλλησή μας σέ αυτές πλέονεκτες καί τη σχετισμή μας στήν εξουσία εφθασαν σέ σημείο ώστε τό κόμμα νά ένται έτσιμο νά καταδέλει γι' αυτές τίς ανεπίτρεπτες συναπτελεσματικότητες». Γι' αυτό τό κηδεύδο του, ο Χάνσεν πού πρέπει νά έχει μιά τάση πρός τό δραματικό, εκκρίθηκε από τό κόμμα. Όμως σέ απόφαση πού εξέφρασε δέν είναι διόλου αισιοθήσεως.

Η σημαντικότερη διαφορά - πού θέγει τήν αξιοπιστία τής Δυτικής Γερμανίας σάν έναν από τούς κύριους εταίρους τής Ατλαντικής συμμαχίας - αφορά στήν απόφαση τού ΝΑΤΟ τό 1979 νά παρέχει μιά νέα γενεά αμερικανικών πυραυλικών πυραύλων μέσου βεληνεκτος γιά νά τούς εγκαταστήσει στή Δυτική Ευρώπη. Η απόφαση αυτή συνόδευθηκε μέ μιά πρόσκληση πρός τίς χώρες τού Συμφώνου τής Βαρσοδός ν' αρχίσουν συνομιλίες μέ τό ΝΑΤΟ γιά τόν περιορισμό τών όπλων αυτών καί οι Γερμανοί ήμιλζαν πάνω-δότι μπορούσε νά πραγματοποιηθεί μιά συμφωνία μέ τούς Ρώσους, ώστε νά μή γίνει αναγκαία η επιθεση μέσων τών Βορειοατλαντικών συμμάχων στόν άξονα της Γερμανίας.Ο-τανν κανγκολλάρος θέλησε νά περάσει την απόφαση τού ΝΑΤΟ στό κόμμα του, χρειάστηκε νά περάσει στά γρήγορα τό θέμα τής εγγεστατσεσίας τών πυραύλων καί νά επιτεθεί πολύ από θέμα τών διαπραγματεύσεων γιά μισόγεια νά εξασφαλίσει τή σιμφωνία τής αρνητικής πτέρνας.

Ο Σμίτ δέν προχώρησε σε γερμανικό γκωλισμό. Δεν τοποθετεί τη συμμαχία με τη Γαλλία πάνω από τη συμμαχία με τις ΗΠΑ. Σημερα, όπως και χτές, η αμερικανική συμμαχία παραμένει η υπ αριθμόν μια αναγκαιότητα, ο όρος της ασφαλειας, η εγγύηση που επιτρεπει στην Ομοσπονδιακή Γερμανία να διαπραγματευεται με τη Μοσχα.

Η στενη συνεργασια με τη Γαλλια δεν συντασσει ενα υποκαταστατο της αμερικανικης συμμαχιας, ευνοει το πλαγνιο της Βοννης ανάμεσα στη Μοσχα και την Ουασιγκτον. Σε συμφωνια με το Παρισι, η Βοννη εχει περισσοτερες πιθανοτητες ν' αντεπαρθει στην πιε-

ΗΠΕΙΡΩΤΙΚΟΣ ΑΓΩΝ

ΚΙΝΗΜΑΤΟΓΡΑΦΟΣ
ΝΕΟ-ΓΟΥΕΣΤΕΡΝ: ΕΠΙΣΤΡΟΦΗ ΣΤΙΣ ΡΙΖΕΣ

Λίγοι-λίγοι τό καταλάβαμε, τό έβρουμε καί τό επαναλημβάνουμε όλοιτη ημερομηνία - καί εννοούμε τίς ΗΠΑ - δέν αισθανεται καλά μεσα στα δυτικα της. Αυτό είναι κάτι πού δέν τό πληροφορεύται κανείς μόνο από τίς σελίδες τών εφημερίδων αλλά καί στούς δρόμους, όπου στόν φυθμό τής «κάουντυαουν» (τής δημοτικής ας πούμε μεροβιακής μουσικής) εκκορυφονεί φαντασκοποιητικός «αντιαμερικανισμός» μέσου θεληκεκούς θά δημιουργούσε έναν κίνημα ειναι πολύ λιγότερο χαϊδευόμενο από πολλά του πρότυπα, όπως για παράδειγμα τό «Μπεργκ καί Βιενφορε». Η αριστερά αυσθένειας ελεύθερη καί εξεγέρσεται στις κομματικές συνελεύσεις. Λένε αλλά σχετικά λίγοι απουσιάζει θά ψήφιζαν τελικά εναντίον της κυβερν ήσεως, σε σκηνοθεσία Τζίμης Μακρίζος.

Είναι φανερό ότι δι αυτα τά γουσέτσεντσό θά δέν έχουν κομμιά σχέση μέ τούς «πραγόνους» τους, τόσο πού ίσως θά πρεπει ν' αλλάξουν όνομα. Γι αυτό θ αποκαλούμε οι υποτρικοί τού κινηματογράφου, πού πάντως θά επιμένουν ότι γύρω στή δεκαετία τού 60 πολλά είχαν αλλάι σεται καί τίποτα δέν θάμβε τούς προβάλλουν τούς αντίχνους τού κλασσικού αυτού είδους τά δομά όπλα των λευκών αγήσεων, οι ο-δάνοι μάηνοι, οι σφυρήχτες απατεώνι μεταγωνιές αγνιας καί οι αιλοί κάτοικοι τής Δύσης μοιάζουν μέ καλπάζοντες... Ποιείναι τά παλιά μοτέλα τού γοηκαί οι ήρωες τών ταινιών απτού δομ τής διατεθούν τά περιορισμένα οικονομικά μέσα. Η αριστερά προσπεθίαστεργνωσμένα ν' ανασπηση τή φθίνουσα τγκση. Μέσα σ' αυτή την ατμόσφαιρα φαίνεται απίθανο νά επιτευχθει η ευθέρνηση την πόληση των υποδρασών στή Χιλή καί των τάνες «Λεοπάλδαλος 2» καί άλλου πολεμικού υλικού στή Σαουδική Αραβία.

Μερικοί ηγέτες τής αριστερής πτέρνας λένε ότι η κατάσταση τού Σοσιαλδημοκρατικού κόμματος είναι πολύ λιγότερο χαϊδευόμενη καί εξεγέρσεται. Μέσα σ' αυτή την ατμόσφαιρα φαίνεται απίθανο νά επιτευχθει η ευθέρνηση την πόληση των υποδρασών στή Χιλή καί των τάνες «Λεοπάλδαλος 2» καί άλλου πολεμικού υλικού στή Σαουδική Αραβία.

Μερικοί ηγέτες τής αριστερής πτέρνας λένε ότι η κατάσταση τού Σοσιαλδημοκρατικού κόμματος είναι πολύ λιγότερο χαϊδευόμενη καί εξεγέρσεται. Μέσα σ' αυτή την ατμόσφαιρα φαίνεται απίθανο νά επιτευχθει η ευθέρνηση την πόληση των υποδρασών στή Χιλή καί των τάνες «Λεοπάλδαλος 2» καί άλλου πολεμικού υλικού στή Σαουδική Αραβία.

Λίγοι-λίγοι τό καταλάβαμε, τό έβρουμε καί τό επαναλημβάνουμε όλοιτη ημερομηνία - καί εννοούμε τίς ΗΠΑ - δέν αισθανεται καλά μεσα στα δυτικα της. Αυτό είναι κάτι πού δέν τό πληροφορεύται κανείς μόνο από τίς σελίδες τών εφημερίδων αλλά καί στούς δρόμους, όπου στόν φυθμό τής «κάουντυαουν» (τής δημοτικής ας πούμε μεροβιακής μουσικής) εκκορυφονεί φαντασκοποιητικός «αντιαμερικανισμός» μέσου θεληκεκούς θά δημιουργούσε έναν κίνημα ειναι πολύ λιγότερο χαϊδευόμενο από πολλά του πρότυπα, όπως για παράδειγμα τό «Μπεργκ καί Βιενφορε». Η αριστερά αυσθένειας ελεύθερη καί εξεγέρσεται στις κομματικές συνελεύσεις. Λένε αλλά σχετικά λίγοι απουσιάζει θά ψήφιζαν τελικά εναντίον της κυβερν ήσεως, σε σκηνοθεσία Τζίμης Μακρίζος.

Είναι φανερό ότι δι αυτα τά γουσέτσεντσό θά δέν έχουν κομμιά σχέση μέ τούς «πραγόνους» τους, τόσο πού ίσως θά πρεπει ν' αλλάξουν όνομα. Γι αυτό θ αποκαλούμε οι υποτρικοί τού κινηματογράφου, πού πάντως θά επιμένουν ότι γύρω στή δεκαετία τού 60 πολλά είχαν αλλάι σεται καί τίποτα δέν θάμβε τούς προβάλλουν τούς αντίχνους τού κλασσικού αυτού είδους τά δομά όπλα των λευκών αγήσεων, οι ο-δάνοι μάηνοι, οι σφυρήχτες απατεώνι μεταγωνιές αγνιας καί οι αιλοί κάτοικοι τής Δύσης μοιάζουν μέ καλπάζοντες... Ποιείναι τά παλιά μοτέλα τού γοηκαί οι ήρωες τών ταινιών απτού δομ τής διατεθούν τά περιορισμένα οικονομικά μέσα. Η αριστερά προσπεθίαστεργνωσμένα ν' ανασπηση τή φθίνουσα τγκση. Μέσα σ' αυτή την ατμόσφαιρα φαίνεται απίθανο νά επιτευχθει η ευθέρνηση την πόληση των υποδρασών στή Χιλή καί των τάνες «Λεοπάλδαλος 2» καί άλλου πολεμικού υλικού στή Σαουδική Αραβία.

Μερικοί ηγέτες τής αριστερής πτέρνας λένε ότι η κατάσταση τού Σοσιαλδημοκρατικού κόμματος είναι πολύ λιγότερο χαϊδευόμενη καί εξεγέρσεται. Μέσα σ' αυτή την ατμόσφαιρα φαίνεται απίθανο νά επιτευχθει η ευθέρνηση την πόληση των υποδρασών στή Χιλή καί των τάνες «Λεοπάλδαλος 2» καί άλλου πολεμικού υλικού στή Σαουδική Αραβία.

Λίγοι-λίγοι τό καταλάβαμε, τό έβρουμε καί τό επαναλημβάνουμε όλοιτη ημερομηνία - καί εννοούμε τίς ΗΠΑ - δέν αισθανεται καλά μεσα στα δυτικα της. Αυτό είναι κάτι πού δέν τό πληροφορεύται κανείς μόνο από τίς σελίδες τών εφημερίδων αλλά καί στούς δρόμους, όπου στόν φυθμό τής «κάουντυαουν» (τής δημοτικής ας πούμε μεροβιακής μουσικής) εκκορυφονεί φαντασκοποιητικός «αντιαμερικανισμός» μέσου θεληκεκούς θά δημιουργούσε έναν κίνημα ειναι πολύ λιγότερο χαϊδευόμενο από πολλά του πρότυπα, όπως για παράδειγμα τό «Μπεργκ καί Βιενφορε». Η αριστερά αυσθένειας ελεύθερη καί εξεγέρσεται στις κομματικές συνελεύσεις. Λένε αλλά σχετικά λίγοι απουσιάζει θά ψήφιζαν τελικά εναντίον της κυβερν ήσεως, σε σκηνοθεσία Τζίμης Μακρίζος.

Είναι φανερό ότι δι αυτα τά γουσέτσεντσό θά δέν έχουν κομμιά σχέση μέ τούς «πραγόνους» τους, τόσο πού ίσως θά πρεπει ν' αλλάξουν όνομα. Γι αυτό θ αποκαλούμε οι υποτρικοί τού κινηματογράφου, πού πάντως θά επιμένουν ότι γύρω στή δεκαετία τού 60 πολλά είχαν αλλάι σεται καί τίποτα δέν θάμβε τούς προβάλλουν τούς αντίχνους τού κλασσικού αυτού είδους τά δομά όπλα των λευκών αγήσεων, οι ο-δάνοι μάηνοι, οι σφυρήχτες απατεώνι μεταγωνιές αγνιας καί οι αιλοί κάτοικοι τής Δύσης μοιάζουν μέ καλπάζοντες... Ποιείναι τά παλιά μοτέλα τού γοηκαί οι ήρωες τών ταινιών απτού δομ τής διατεθούν τά περιορισμένα οικονομικά μέσα. Η αριστερά προσπεθίαστεργνωσμένα ν' ανασπηση τή φθίνουσα τγκση

Αθλητικός «Ήπειρ. Ἀγών»

Στόν χθεσινὸ ἀγώνα μέ τὴν Κὺπρο

ΥΠΕΡΟΧΗ Η ΕΘΝΙΚΗ ΜΑΣ ΑΛΛΑ ΦΟΒΕΡΑ ΑΤΥΧΗ

Κέρδισε μὲ 1-0 ἀλλὰ ἔχασε γκὸλ μὲ τὸ «τσουβάλι»

Ἕνας πολύ ὡραῖος διεθνὴς ἀγὼνας ἔγινε χθὲς τὸ μεσημέρι στὸ Ἐθνικὸ Στάδιο τῆς πόλης μας, στὰ πλαίσια τοῦ Εὐρωπαϊκοῦ Κυπέλλου Νέων τῆς ΟΤΕΦΑ γιὰ τὸ 1981. Ἀντίπαλες οἱ ἐθνικὲς ὁμάδες Νέων Ἑλλάδος —Κύπρου.

Περίπου 3.000 φίλαθλοι ἀψήφισαν τὶς δυσμενεῖς καιρικὲς συνθῆκες καὶ βρέθηκαν στὶς κερκίδες τοῦ γηπέδου. Μπορεῖ νὰ «βράχηκαν οἱ φίλαθλοι, ἀλλὰ ἔφυγαν ἐντελῶς ἱκανοποιημένοι, γιατὶ παρακολούθησαν ἕναν ἀρκετὰ συναρπαστικὸ ἀγὼνα ἴσως ἕναν ἀπὸ τοὺς καλύτερους πού ἔγιναν ποτὲ στὴν πόλη μας.

Ἂν καὶ ὁ ἀγωνιστικὸς χῶρος λόγω τῆς συνεχιζόμενης βροχῆς εἶχε μετατραπεῖ σὲ βοῦρκο, οἱ παῖκτες καὶ τῶν δύο ὁμάδων κυνήγησαν μέ πεῖσμα τὴν μπάλλα καὶ στὰ 80′ λεπτὰ πού διήρκησε τὸ παιχνίδι (ἀπὸ 40′ λεπτὰ εἶναι τὸ κάθε ἡμίχρονο γιὰ τοὺς Νέους) ἔγιναν φοβερὲς μάχες κυρίως στὰ καρέ τῆς Κύπρου.

Χωρὶς οὔτε στιγμὴ νὰ σταματήσουν οἱ παῖκτες τῆς Ἐθνικῆς μας σφυροκοποῦσαν ἀπὸ τὸ 1′—80′ τοῦ ἀγῶνα τὴν Κυπριακὴ ἑστία. Παρ' ὅλη ὅμως τὴν πίεση δὲν κατάφεραν νὰ πετύχουν παρὰ μόνον ἕνα γκόλ

Ἐπιθετικὰ οἱ Κύπριοι δέν ἔδειξαν τίποτε τὸ σπουδαῖο, ἐνῶ ἀντίθετα εἶχαν καλὰ ὀργανωμένη τὴν ἄμυνά τους.

Ὁπωσδήποτε τὸ 1—0 δέν εἶναι σκὸρ εὐχάριστο γιὰ τὴν Ἐθνική μας, πού σκόπευε σέ ἕνα 3—0 ἢ 4—0 προκειμένου νὰ παίξει ἄνετα στὴν ρεβάνς πού θὰ γίνει στὶς 25 Μαρτίου στὴν Κύπρο. Ὅποια ὁμάδα τελικὰ προκριθεῖ θὰ πάει στὴν Γερμανία γιὰ τοὺς ὑπόλοιπους ἀγῶνες. Βέβαια ὅπως παρουσιάστηκε ἡ Κυπριακὴ ὁμάδα, δὲν μπορεῖ νὰ ἀπειλήσει ἀκόμα καὶ στὴ ἕδρα της τὴν Ἐθνικὴ μας ἀλλὰ κανένας δὲν μπορεῖ νὰ προβλέψει ἀπὸ τώρα τί θὰ γίνει στὸ μέλλον. Βέβαια ἡ διαφορὰ δυναμικότητας τῶν δύο ὁμάδων ἦταν τεράστια.

Ἡ Ἐθνική μας παρουσιάστηκε μέ ἕνα καλοδεμένο σύνολο καὶ παῖκτες πολὺ ἱκανούς. Οἱ Κύπριοι ἐφαρμόζοντας τὸ «κατενάτσιο» προσπαθοῦσαν καὶ τελικὰ πέτυχαν νὰ διατηροῦν τὸ σκὸρ σέ χαμηλὰ ἐπίπεδα. Ὅπως καὶ ὁ κ. Πετρίτης δήλωσε στὸ τέλος τοῦ ἀγῶνα, ἐλπίζει στὴν ρεβάνς οἱ Κύπριοι νὰ μὴν παίξουν ἀμυντικὰ ὁπότε τυχὸν «ἀνοιγμά τους» θὰ τὸ ἐκμεταλλευθεῖ ἀμέσως ἡ πολὺ δυνατὴ ἐπιθετικὴ γραμμὴ τῆς Ἐθνικῆς μας.

∴ —— ∴

Μονότερμα λοιπὸν ἔπαιξε ἡ Ἐθνική μας τὴν ἀντίσταση ὁ μάδα τῆς Κύπρου, ἔχασε κλασικὲς εὐκαιρίες γιὰ γκὸλ, εἶχε ἕνα δοκάρι, ἐνῶ ὁ διαιτητής δὲν τῆς παραχώρησε καὶ ἕνα πεναλτυ. Μέ λίγη τύχη ὁ ἀγώνας ἔπρεπε νὰ λήξει μέ 4—0 τουλάχιστον ὑπὲρ τῆς ὁμάδας μας.

ΦΑΣΕΙΣ ΚΑΙ ΓΚΟΛ

∴ 19′ Μετὰ ἀπὸ κόρνερ τοῦ Χ'αντωνίου, ἀλλεπάλληλες κεφαλιὲς τῶν Βλάχου —Βασιλάκου, στέλνουν τελικὰ τὴν μπάλλα ἄουτ.

∴ 24′ Μετὰ ἀπὸ κόρνερ τοῦ Χ'αντωνίου ὁ Βλάχος μὲ κεφαλιὰ γράφει τό 1—0.

∴ 31′ Ὁ Κιμονὸς πρό τοῦ Πλίτση δὲν προλαβαίνει τὴν μπάλλα πού καταλήγει ἄουτ.

∴ 46′ Ἀπὸ καλὴ θέση ὁ Νικολάου σουτάρει ἄουτ.

∴ 47′ Μετὰ ἀπὸ σέντρα τοῦ Γεωργάρα καὶ πρό κενῆς ἑστίας οἱ Ἀντωνίου — Βλάχος — Χ'αντωνίου, δὲν προφθάνουν νὰ «συνδιαστοῦν» καὶ διώχνουν τὴν μπάλλα ἄουτ.

∴ 57′ Σουτ τοῦ Χ'αντωνίου στέλνει τὴν μπάλλα στὸ πρόσωπο τοῦ Ὀνησιφόρου. Ὁ μικρόσωμος τερματοφύλακας τῆς Κύπρου καταλήγει στὰ... δίχτυα καὶ ἡ μπάλλα κόρνερ.

∴ 63′ Μετὰ ἀπὸ κόρνερ τοῦ Χ'αντωνίου, κεφαλιὰ τοῦ Σοφιανοῦ πρό κενῆς ἑστίας καὶ πάνω στὴν γραμμὴ τοῦ τέρματος διώχνει ὁ Σολωμονίδης. Ἡ μπάλλα γυρνάει στὸν Βλάχο νέα κεφαλιὰ, γιὰ νὰ ἀποκρούσει καὶ πάλι πάνω στὴν γραμμὴ ὁ Μενελάου σέ κόρνερ.

∴ 64′ Μετὰ ἀπὸ κόρνερ τοῦ Χ'αντωνίου κεφαλιὰ τοῦ Μισαηλίδη στέλνει τὴν μπάλλα στὴ ρίζα τοῦ δεξιοῦ κάθετου δοκαριοῦ τῆς Κύπρου.

∴ 68′ Ἐνῶ πραγματοποιεῖται μπάσιμο ὁ Βλάχος μέσα στὴν περιοχὴ ἀνατρέπεται ἀπὸ τὸν Κύπριο τερματοφύλακα Ἐμφανέστατο τὸ πέναλτυ ἀλλὰ δὲν τὸ παραχώρησε ὁ διαιτητὴς κ. Δημητρώφ.

ΟΙ ΚΑΛΥΤΤΕΡΟΙ

∴ Ἀπὸ τὴν Ἐθνικὴ Ἑλλάδος κανένας δέν ὑστέρησε. Ὅλοι οἱ ποδοσφαιριστὲς ἀγωνίστηκαν πολὺ καλὰ. Κορυφαῖος μπορεῖ νὰ χαρακτηρισθεῖ ὁ Χ'αντωνίου. Σέ ἀπόδοση τὸν ἀκολούθησαν οἱ Βλάχος, Ἀντωνίου, Βασιλάκος.

∴ Ἀπὸ τοὺς Κυπρίους καλύτεροι ἦταν οἱ Νικολάου, Κιμονὸς, Παλαιοχωρίτης, Σολωμονίδης.

∴ Μὲ σφάλματα σέ ὅλους τῆς Ἐθνικῆς μας ἡ διαιτησία τοῦ Βούλγαρου κ. Δημητρώφ πού δίνει «ἐξετάσεις» γιὰ διαιτητὴς ΦΙΦΑ.

Καλοὶ οἱ ἐπόπτες κ.κ. Ἀϊβατίδης —Μπρίκος (τῆς Ἑνώσεως Ἠπείρου).

ΕΛΛΑΣ: Πλίτσης, Μανωλᾶς, Γεωργάρας, Μισαηλίδης, Γεωργαμλῆς, Βασιλάκος, Περιστερόπουλος (46′ Σοφιανὸς) Λευκόπουλος, Ἀντωνίου, Βλάχος, Χ'αντωνίου.

ΚΥΠΡΟΣ: Ὀνησιφόρου, Μενελάου, Παλαιχωρίτης, Σολωμονίδης, Αὐγουστῆς Χαριστοφόρου, Ἀνδρέου, Γεωργίου (70′ Σάββας) Νικολάου, Κιμονὸς, Χρυσοστόμου (86′ Βασιλείου).

ΔΗΛΩΣΕΙΣ ΠΡΟΠΟΝΗΤΩΝ

Μέ τὸν διαιτητὴ κ. Δημητρώφ τραβε μετὰ τὸν ἀγῶνα ὁ προπονητὴς τῆς Ἐθνικῆς μας κ. Πετρίτσης καθὼς καὶ μέ τὸν ἐπόπτη κ. Μπρίκο πού ἰσχυρίζεται ὅτι τοῦ ἀκύρωσε ἕνα γκόλ (;).

Γιὰ τὸν ἀγὼνα εἶπε:

«Εἴμασταν ἀνώτεροι κατά πολὺ τῶν Κυπρίων. Χάσσαμε πολλὲς εὐκαιρίες γιὰ νὰ πετύχουμε ἕνα μεγάλο σκόρ πού θὰ μᾶς ἐπέτρεπε νὰ κάνουμε ἁπλῶς ἕνα περίπατο στὴν Κύπρο. Τώρα τὰ πράγματα εἶναι λίγο δύσκολα. Πιστεύω ὅτι ὅμως ἀμυντικὰ ἔπαιξαν σήμερα οἱ Κύπριοι, τόσο ἀνοικτὰ θὰ ἀγωνιστοῦν στὴν Κύπρο καὶ αὐτὸ θάναι πολὺ καλὸ γιὰ μᾶς. Παρ' ὅλα αὐτὰ πιστεύω ὅτι τελικὰ καί μέσα στὴν Κύπρο θὰ κερδίσουμε. Μᾶς ἀδίκησε ὁ διαιτητὴς καὶ ὁ Γιαννιώτης ἐπόπτης κ. Μπρίκος».

∴ Ὁ προπονητὴς τῆς Κύπρου κ. Ἰακώβου δήλωσε:

«Ὅπωσδήποτε ἡ ἑλληνικὴ ὁμάδα ἦταν σαφῶς ἀνώτερου. Ὅλοι οἱ παῖκτες της εἶναι ἐπαγγελματίες, σέ ἀντίθεση μέ τοὺς δικούς μου πού εἶναι ὅλοι ἐρασιτέχνες. Δέν ἀποκλείεται νὰ χάσουμε καὶ στὴν Κύπρο, γιατὶ ὑπάρχει μιὰ αἰσθητὴ διαφορὰ δυναμικότητας τῶν δύο ὁμάδων. Πάντως ἐλπίζουμε καὶ σὲ κάτι τὸ θετικό».

∴ Μετὰ τὸν ἀγὼνα οἱ δύο ὁμάδες ἀνεχώρησαν μέ πούλμαν γιὰ τὴν Ἀθήνα.

ΓΙΩΡΓΟΣ ΚΤΡΟΤΣΗΣ

ΘΑ ΚΕΡΔΙΣΕΙ ΔΥΟ ΒΑΘΜΟΥΣ Ο ΠΑΣ ΜΕ ΕΝΣΤΑΣΗ ΤΟΥ:

Ἔχει μερικὲς ἐλπίδες ὁ ΠΑΣ Γιάννινα νὰ κερδίσει τοὺς δύο βαθμοὺς τοὺ ἀγώνα του μὲ τὸν Ο.Φ.Η. στὸ Ἡράκλειο, ἂν ὁ ἀθλητικὸς δικαστὴς, κάνει δεκτὴ μία ἔνσταση τοὺ ΠΑΣ Γιάννινα πού υποβλήθηκε χθὲς τό πρωί, γιά κακὴ συμμετοχὴ τοὺ ποδοσφαιριστὴ Παπαθεοδώρου.

Ὁ ἐν λόγω ποδοσφαιριστὴς ἀποκτήθηκε τό καλοκαίρι ἀπό τὸν Παναθηναϊκό, ἐνῶ μέχρι τότε ἀνήκε στήν ὁμάδα τῆς Δραπετσώνας.

Ὁ ΠΑΟ τὸν διατήρησε σάν ερασιτέχνη.

Στὶς 15 Δεκεμβρίου ὁ ΠΑΟ ἔκανε τὸν Παπαθεοδώρου ἐπαγγελματία ποδοσφαιριστὴ καὶ τὸν παραχώρησε στὸν Ο.Φ.Η.

Ὁ Νόμος ὅμως τονίζει ρητά, ὁτι ἀπαγορεύεται σὲ ποδοσφαιριστὴ, τὴν ἴδια χρονιὰ νὰ κάνει δύο μεταγραφές. Στὴν προκειμένη περίπτωση λοιπόν, ὁ Παπαθεοδώρου πήγε στὸν ΠΑΟ από τὴν Δραπετσώνα καὶ στὴν συνέχεια στὸν Ο.Φ.Η.

∴ —— ∴

● Μερικὲς ἐλπίδες λοιπὸν νὰ κερδίσει ὁ ΠΑΣ τοὺς δύο βαθμούς, ἂν ἡ σχετικὴ ἀπόφαση δέν ἐκδοθεῖ μὲ τὴν... ἐναρξη τῆς νέας ποδοσφαιρικῆς περιόδου.

ΑΘΛΗΤΙΚΑ ΝΕΑ

ΑΘΗΝΑΙ, 4 (Α.Π.Ε.).—

● Ἡ ἑλληνικὴ κίνηση γιὰ νὰ γίνωνται μόνιμα στὴν Ἀρχαία Ὀλυμπία οἱ Ὀλυμπιακοὶ ἀγῶνες εἶναι ἀντίθετη μὲ τὴν παγκοσμιότητα τοὺ πνεύματος τοὺ Ὀλυμπισμοὺ.

Αὐτὸ ἀνακοινώθηκε ἀπὸ τὴν Διεθνὴ Ὀλυμπιακὴ Ἐπιτροπὴ στὴν Ἑλβετία, ὁταν ἐκπρόσωπος της ἀνέφερε τὶς χῶρες, πού διεκδικοῦν τὴν ἀνάληψη τῆς υποχρεώσεως γιὰ τὴν διοργάνωση τῆς Ὀλυμπιάδας τοὺ 1988.

● Ἀκόμη στὴν ἀνακοίνωση τῆς Δ.Ο.Ε. τονίσθηκε πώς τὴν διοργάνωση τῶν Ὀλυμπιακῶν τοὺ 1988 διεκδικοῦν ἡ Ἑλλάδα μὲ τὴν πόλη τῶν Ἀθηνῶν, ἡ Ἰαπωνία μὲ τὴν Ναγκόγια καὶ ἡ Ν. Κορέα μὲ τὴν Σεούλ.

Ἡ εκλογὴ τοὺ τόπου, πού θὰ διεξαχθοῦν οἱ ἀγῶνες θὰ γίνει ἀπὸ τὰ 83 μέλη τῆς ολομέλειας τῆς Διεθνοὺς Ολυμπιακῆς Επιτροπῆς τὸν ερχόμενο Σεπτέμβριο στὸ Μπάντεν —Μπάντεν τῆς Δ. Γερμανίας.

Ὁ ηλικίας 21 ετῶν Βαλερὶ Σερέντα εἶναι τὸ νέο ἀστέρι τῆς Σοβ. Ενώσεως στὸν κλασικὸ ἀθλητισμὸ, ἀφοὺ στοὺς ἀγῶνες τοὺ χειμερινοὺ πρωταθλήματος τῶν Ενόπλων Δυνάμεων τῆς χώρας του, πού ἔγιναν σὲ κλειστὸ στάδιο στὸ Μίνσκ, πρώτευσε στὸ ὕψος μὲ 2,28 μ.

● Μὲ απόφαση τοὺ υφυπουργοὺ Προεδρίας Κυβερνήσεως, κ. Αχιλλέα Καραμανλῆ, ἡ Γενικὴ Γραμματεία Αθλητισμοὺ θὰ καλύψει τὰ ἔξοδα γιὰ τὴ βελτίωση των εισόδων καὶ κλιμακοστασίων τῶν οχτὼ μεγαλυτέρων σταδίων τῆς Αθήνας καὶ τῆς Θεσσαλονίκης.

● Ἡ Εθνικὴ ομάδα Υδατοσφαιρίσεως στὶς 12 Μαρτίου θὰ πάει στὴ Βουλγαρία γιὰ νὰ ετοιμαστεῖ επὶ δεκαήμερο στὴ Σόφια ἐν ὄψει τῆς συμμετοχῆς της στὸ Ευρωπαϊκὸ Πρωτάθλημα, πού θὰ γίνει τὸν ἄλλο μήνα.

— Ἡ Ἰντερ θὰ δώσει 250.000 δραχμὲς σὲ κάθε ποδοσφαιριστὴ της, ἂν κερδίσει τὸν Ερυθρὸ Ἀστέρα καὶ προκριθεῖ στὴν ημιτελικὴ φάση τοὺ Κυπέλλου Πρωταθλητριῶν ομάδων Ευρώπης.

Γιά τὸ Βυρσοδεψεῖο Πλαταριᾶς

ΣΥΜΠΑΡΑΣΤΑΣΗ ΤΩΝ ΗΠΕΙΡΩΤΩΝ ΣΤΟΝ ΑΓΩΝΑ ΤΩΝ ΘΕΣΠΡΩΤΩΝ

"Εγγραφο διαμαρτυρίας τῆς Ἑνώσεως Δήμων καὶ Κοινοτήτων

Διερμηνεύοντας καὶ τὸ καθολικὸ ηπειρωτικὸ αἴσθημα καὶ τὴν απαίτηση νὰ αποσοβηθῆ ἡ επαπειλουμένη λειτουργία τοὺ βυρσοδεψείου στὴν Πλαταριά, πού θὰ αποτελέσῃ ασφαλῶς τὴν αρχὴ τοὺ αφανισμοὺ τοὺ Ιωνίου, Πελάγους, ὁ Δήμαρχος κ. Γεωργιάδης ὡς πρόεδρος τῆς Τοπικῆς Ενώσεως Δήμων καὶ Κοινοτήτων απέστειλε τὸ ακόλουθο ἔγγραφο πρὸς τοὺς κ.κ. Πρωθυπουργόν, υπουργοὺς Βιομηχανίας καὶ Ενεργείας, Χωροταξίας καὶ Περιβάλλοντος καὶ Εσωτερικῶν ὡς καὶ πρὸς τοὺς βουλευτὰς καὶ Νομάρχας Θεσπρωτίας καὶ Κερκύρας καὶ Δημάρχους Θεσπρωτίας καὶ Κερκύρας.

♣

«Επειδὴ ἡ ευθύνη γιὰ τὴν προστασία τῆς ζωῆς τῶν ανθρώπων καὶ τοὺ φυσικοῦ τοπίου από τὴν αλλοίωση, τὴν ρύπανση καὶ τὴν μόλυνση βαρύνει ὅλους μας καὶ κυρίως ἐκείνους πού διαχειρίζονται τὰ κοινά.

Επειδὴ ἡ εγκατάσταση βυρσοδεψείου στὰ μικρὸ ὁρμο Πλαταριὰς τῶν ακτῶν τοὺ Νομοὺ Θεσπρωτίας, μὲ τὰ οργανικά του απόβλητα, πού εἶναι ἀριστο υπόστρωμα αναπτύξεως βακτηριδίων καὶ μὲ τὰ χημικὰ μέσα κατεργασίας τῶν δερμάτων του, πού ἔχουν μεγάλη υπολειμματικότητα οδηγοῦν ὄχι μόνο στὴν αλλοίωση ἡ τὴν ρύπανση, αλλὰ καὶ στὴ μόλυνση καὶ στὴ διακοπὴ τῆς ζωῆς στὸν ὁρμο, ακόμα καὶ ὁταν επεμβαίνει ἡ σύγχρονη τεχνολογία καθαρισμοὺ τῶν λυμμάτων του.

Επειδὴ δὲν πρέπει νὰ δεχθοῦμε τὸ αναγκαῖο αὐτὸ μέσο τῆς οικονομικῆς «προόδου» καὶ νὰ υποβαθμίσουμε τὸν ωραῖο αὐτὸ ὁρμο τῶν περιορισμένων ακτῶν τῆς Θεσπρωτίας, γιὰ ὅλες τὶς επόμενες γενιές.

Επειδὴ δὲν εἴμαστε κατὰ τῆς βιομηχανικῆς αναπτύξεως, τὴν οποία δεχόμαστε ὡς τὸ μοναδικὸ μέσο οικονομικῆς αναπτύξεως τοὺ Ηπειρωτικοῦ, χώρου, αλλὰ εἴμαστε κατὰ τοὺ «τρόπου» τῆς βιομηχανοποιήσεώς του, ὁπως στὴν προκειμένη περίπτωση ἡ οποία υποβαθμίζει σαφῶς τὸ επίπεδο τῆς ζωῆς μας.

Επειδὴ κατανοοῦμε τὶς συνέπειες τῆς ρυπάνσεως καὶ στὴ συνέχεια τῆς μολυνσεως ενὸς από τοὺς ελαχίστους ὁρμους πού διαθέτουν οἱ ακτὲς τῆς Θεσπρωτίας καὶ ὁ οποίος ανήκει σὲ ὅλους μας.

Γιὰ τοὺς παραπάνω καὶ πολλοὺς ἄλλους λόγους συμμεριζόμεθα τὶς ανησυχίες τοὺ Δημάρχου τῆς Ηγουμενίτσας, ὅλων τῶν κατοίκων τῆς Θεσπρωτίας, ακόμη καὶ τοὺ Ηπειρωτικοῦ λαοὺ καὶ υποβάλλομε τὴν παράκληση τῆς διασώσεως τοὺ μικροὺ αλλὰ καὶ θαυμασίου αὐτοὺ ὁρμου από τὴ μόλυνση καὶ τὴν διατήρησή του, γιὰ ανθρώπινη χρήση, πού εἶναι τόσο πολύτιμη στὸ σημερινὸ κατοικο της Ηπειρου καὶ στὸ μεγάλο πλήθος των αλλοδαπῶν πού τὸν χρησιμοποιεῖ από πολλὰ χρόνια.

Γιὰ τὴ βεβαιότητα ὅτι ὁλόμας θὰ συμβάλλομε στὴν προστασία τοὺ ὁρμου Πλαταριάς.

Διατελῶ μετὰ τιμῆς
ΘΕΟΔΩΡΟΣ ΓΕΩΡΓΙΑΔΗΣ
ΠΡΟΕΔΡΟΣ ΤΗΣ Υ Ε Δ Κ

Τὸ νέο Δ.Σ. τοῦ Συλλόγου Γυναικῶν Ν. Ἰωαννίνων

Ἡ Γενικὴ Συνέλευση τοῦ Συλλόγου Γυναικῶν Ν. Ἰωαννίνων, πού ἔγινε στὶς 25—2—81 καὶ εἶχε σὰν θέματά της:

1) Ἀπολογισμὸς ἀπερχομένου Δ.Σ.

2) Νέοι στόχοι τοῦ Συλλόγου

3) Θέσεις γιὰ τὸ 2ο συνέδριο τῆς Ὁμοσπονδίας Γυναικῶν Ἑλλάδας, ἐξέλεξε τὸ νέο Δ.Σ. τοῦ Συλλόγου.

Τὸ Δ.Σ. συγκροτήθηκε σέ σωμα στὶς 2—3—81 μὲ πρόεδρο τὴν κ. Ἑρμιόνη Μπλέτσα, ἀντιπρόεδρο τὴν κ. Γιολάντα Κοσοβίτσα —Ζούκη, γεν. γραμματέα τὴν κ. Ντίνα Ρακοπούλου ταμία τὴν κ. Ἀναστασία Σιαμέτα καὶ μέλη τὶς κυρίες Ἀγγελικὴ Παπτᾶ, Ἑλένη Γκεσούλη Οὐρανία Μήτση Ὄλγα Ρώϊμπα καὶ Καίτη Βλάχου.

Ἐπίσης ἐκλέχτηκαν ἀπὸ τὴ Γενικὴ Συνέλευση οἱ κυρίες Ἑρμιόνη Μπλέτσα καὶ Γιολάντα Κοσοβίτσα —Ζούκη σὰν ἀντιπρόσωποι τοῦ Συλλόγου στὸ τριήμερο συνέδριο τῆς Ὁμοσπονδίας Γυναικῶν Ἑλλάδας πού θὰ γίνει στὴν Ἀθήνα στὶς 11, 12 καὶ 13 Μάρτη.

ΔΙΟΡΙΣΜΟΙ ΔΙΚΑΣΤΙΚΩΝ

ΑΘΗΝΑΙ, 4. — Διορίζονται μὲ Προεδρικὸ Διάταγμα, κατόπιν προτάσεως τοὺ υπουργοὺ Δικαιοσύνης κ. Γ. Σταμάτη, 124 δικαστικοὶ καὶ εἰσαγγελικοὶ λειτουργοὶ καὶ κατανέμονται σὲ διάφορα πρωτοδικεῖα τῆς χώρας.

Συγκεκριμένα διορίζονται:

— 63 πάρεδροι Πρωτοδικῶν (ἐκ τῶν οποίων 19 γυναῖκες).

— 10 εισαγγελικοὶ πάρεδροι (1 γυναῖκα) καὶ

— 51 πάρεδροι διοικητικῶν δικαστηρίων (31 γυναῖκες).

Οἱ νεοδιοριζόμενοι εἶχαν επιτύχει σὲ σχετικοὺς διαγωνισμούς, πού εἶχαν διεξαχθεῖ τὸν Οκτώβριο 1980.

ΕΥΧΑΡΙΣΤΗΡΙΟ

Αἰσθάνομαι τὴν ἀνάγκη νὰ εὐχαριστήσω δημόσια καὶ μέσα ἀπ' τὸν Τύπο τὸν ἐκλεκτὸ Γιαννιώτη ἐπαστήμονα γιατρὸ χειρουργο οὐρολόγο κ. Κώστα Πούλιο ἐπιμελητὴ τοῦ Εὐαγγελισμοῦ γιὰ τὴν ἐπιτυχῆ ἐγχείρηση πού μοῦ ἔκαμε.

Μέ βαθειὰ εὐγνωμοσύνη
ΜΙΧΑΗΛ ΚΟΛΟΒΟΣ

Μικραὶ ἀγγελίαι

ΠΩΛΕΙΤΑΙ διαμέρισμα 4 δωματίων εἰς ὁδὸν Σικελιανοὺ 2 (πολυκατοικία Μπέγκα). Πληροφορίαι τηλ. 22-259.

ΚΩΝ. Α. ΚΟΛΙΟΠΟΥΛΟΣ

ΕΙΔΙΚΟΣ ΚΑΡΔΙΟΛΟΓΟΣ

Δέχεται πρωὶ 09.00 — 13.30 καθημερινά.
Απόγευμα 17.00 — 20.00 ,εκτὸς Σαββάτου.
ΙΑΤΡΕΙΟΝ: Χαρ. Τρικούπη 1 Τηλ. 34-600.
ΟΙΚΙΑ: Τσακάλωφ 20—22, Τηλ. 33-908

ΠΑΛΛΑΔΙΟΝ
ΣΗΜΕΡΟΝ
ΚΥΝΗΓΟΣ 7 ΣΥΜΜΟΡΙΩΝ
ΠΕΡΙΠΕΤΕΙΑ «ΓΟΥΕΣΤΕΡΝ»
ΒΑΝ ΤΖΟΝΣΟΝ — ΜΟΝΤΓΚΟΜΕΡΥ ΓΟΥΝΤ

ΜΝΗΜΟΣΥΝΑ

Μεθαύριο Σάββατο 7 Μαρτίου 1981 στὸν Ἱερὸ Ναὸ τῆς Περιβλέπτου τελούμε τεσσαρακονθήμερο μνημόσυνο γιὰ τὴν ἀνάπαυση τῆς ψυχῆς τῆς πολυαγαπημένης μας συζύγου, μητέρας, θείας καὶ γιαγιᾶς

ΚΑΛΛΙΟΠΗΣ Κ. ΖΑΛΟΚΩΣΤΑ

Ἰωάννινα, 4 Μαρτίου 1981
Ο ΣΥΖΥΓΟΣ: Κωνσταντίνος.
ΤΑ ΤΕΚΝΑ: Γεώργιος, Φωτεινή, Δημήτριος καὶ Νίκη Ζαλοκώστα, Μαριγὼ καὶ Αθανάσιος Μπουραζῆς, Χαριτίνη καὶ Κων)νος Δενδρινός.
ΟΙ ΑΝΕΨΙΟΙ
ΟΙ ΕΓΓΟΝΟΙ
ΟΙ ΛΟΙΠΟΙ ΣΥΓΓΕΝΕΙΣ

Συλλυπητήρια θὰ δεχθοῦμε εἰς τὴν αἰθουσαν τῆς εκκλησίας.

Γραφεῖον κηδειῶν καὶ μνημοσύνων Κ. Δημ. Ευαγγέλου Ελευθ. Βενιζέλου 105 Τηλέφ. Γραφ. 20-777—οικίας 26-134.

Μεθαύριο Σάββατο 7 Μαρτίου 1981 στὸν Ἱερὸ Ναὸ Ἁγίας Μαρίνης τελούμε τεσσαρακονθήμερο μνημόσυνο γιὰ τὴν ἀνάπαυση τῆς ψυχῆς τοὺ πολυαγαπημένου μας συζύγου, πατέρα, αδελφοὺ, θείου καὶ πάππου

ΘΩΜΑ ΑΘΑΝ. ΣΔΡΑΛΗ

Ἰωάννινα, 4 Μαρτίου 1981
Η ΣΥΖΥΓΟΣ: Σουλτάνα.
ΤΑ ΤΕΚΝΑ: Ευγενία καὶ Δημήτριος Καραφέρης, Δήμητρα καὶ Ἰωάννης Αναγνώστου, Αναστασία Σδράλη.
ΟΙ ΑΔΕΛΦΟΙ: Αναστάσιος καὶ Καλυψὼ Σδράλη, Κων)νος καὶ Μαρίκα Σδράλη, Γεώργιος καὶ Δέσποινα Σδράλη, Κωνσταντινὰ Ζιάκα, Ναθαλία καὶ Ραφαὴλ Εζνεπίδης, Αρετὴ καὶ Γεώργιος Τζήκας.
ΟΙ ΑΝΕΨΙΟΙ
ΟΙ ΕΓΓΟΝΟΙ
ΟΙ ΛΟΙΠΟΙ ΣΥΓΓΕΝΕΙΣ

Συλλυπητήρια θὰ δεχθοῦμε εἰς τὸ σπίτι μας, Θωμαΐδου 2.

Γραφεῖον κηδειῶν καὶ μνημοσύνων Κ. Δημ. Ευαγγέλου Ελευθ. Βενιζέλου 105 Τηλ. Γραφ. 20-777, οικίας 26-134.

Τελούμε μεθαύριο Σάββατο στὸν Ἱερὸ Ναὸ Ἁγίου Νικολάου (Κοπάνων) 40ήμερο μνημόσυνο υπὲρ αναπαύσεως τῆς ψυχῆς τῆς πρόσφιλούς μας μητέρας καὶ γιαγιᾶς.

ΜΑΡΙΑΣ ΓΕΡ. ΝΙΚΟΛΟΥΖΟΥ

Ἰωάννινα, 4—3—1981
ΤΑ ΤΕΚΝΑ: Αναστάσιος, Αλεξάνδρα, Κων)νος, Μαρία καὶ Ναυσικὰ Νικολούζου.
ΟΙ ΕΓΓΟΝΟΙ
ΟΙ ΛΟΙΠΟΙ ΣΥΓΓΕΝΕΙΣ

Συλλυπητήρια θὰ δεχθοῦμε εἰς τὴν αἴθουσα τῆς εκκλησίας.

ΠΡΟΗΧΘΗ Ο ΓΚΑΖΑΛΑ

ΚΑΪΡΟ 4— Ὁ Αἰγύπτιος στρατηγὸς Ἀμπντὲλ Χαλὶμ Ἀμπτὺ Γκαζάλα προήχθη χθὲς ἀπὸ τὸ ἀξίωμα τοῦ ἀρχηγοῦ του γενικοῦ ἐπιτελείου τῶν αἰγυπτιακῶν ἐνόπλων δυνάμεων στὰ ἀξιώματα τοῦ ὑπουργοῦ ἀμυνης καὶ τοῦ ἀνωτάτου στρατιωτικοῦ διοικητὴ τῶν ἐνόπλων δυνάμεων, σέ ἀντικατάσταση τοῦ στρατηγοῦ Ἀχμέντ Μπανταούϊ, πού σκοτώθηκε σε ἀεροπορικὸ δυστύχημα.

Αὐτὸ ἀναφέρει ἀνακοίνωση της αἰγυπτιακῆς κυβερνήσεως πού ἐκδόθηκε χθὲς στὸ Κάϊρο.

ΑΠΟΚΡΗΑΤΙΚΟΙ ΧΟΡΟΙ ΣΥΛΛΟΓΩΝ ΓΥΝΑΙΚΩΝ

Ὁ Σύλλογος Γυναικῶν Ν. Ἰωαννίνων οργάνωσε τὸ Σάββατο 7 Μάρτη στὰ Λιθαρίτσια παιδικὸ απόκρηατικο χορὸ από τὶς 3 μέχρι τὶς 6 μ.μ.

ΚΑΙ Η Ε.Γ.Ε.

Ἡ Ἕνωση Γυναικῶν Ελλάδας (παράρτημα Γιαννίνων) διοργανώνει παιδικὸ αποκριάτικο χορὸ στὸ κέντρο Λιθαρίτσια τὴν Κυριακὴ 8 Μαρτίου καὶ ὥρα 11 τὸ πρωί.

Τὰ παιδιὰ θὰ διασκεδάσουν καὶ θὰ χορέψουν μὲ τὴν ορχήστρα τοὺ Κέντρου. (Προσκλήσεις θὰ διατίθενται στὴν εἴσοδο).

Ε.Γ.Ε. ΓΙΑΝΝΙΝΩΝ

ΔΩΡΕΑ ΕΙΣ ΜΝΗΜΗΝ

Ὁ κ. Ἰωάννης Μέξης επίτιμος Εφέτης απέστειλεν εἰς τὸ «Μέκειον» Οικοτροφεῖον τὸ ποσὸν τῶν χιλίων δραχμῶν (1.000) εἰς μνήμην τοὺ ΒΑΣΙΛΕΙΟΥ ΚΥΡΚΟΠΟΥΛΟΥ, Διηγόρου. Τὸ Διοικητικὸν Συμβούλιον τῆς Αδελφότητος Ελληνίδων Κυριῶν ἡ «Ζωοδόχος Πηγὴ» καὶ οἱ τρόφιμοι ευχαριστοῦν θερμῶς.

ΚΗΔΕΙΑ

Τὴν λατρευτή μας, ἀδελφὴ, θεια καὶ γιαγιὰ

ΠΑΡΑΣΚΕΥΗ ΑΛ. ΣΑΡΡΑ
ΕΤΩΝ 84

Θανοῦσα χθὲς κηδευόμενη σήμερα Πέμπτη καὶ περὶ ὥρα 5 μ.μ. ἐκ τῆς οικίας μας κειμένης επὶ τῆς οδοῦ Δοσιθέου Φιλίτου, 29 εἰς τὸν Ι. Ν. Αρχιμανδρειοὺ.

Η ΑΔΕΛΦΗ: Βιργινία Π. Σάρρα.
ΟΙ ΑΝΕΨΙΟΙ
ΟΙ ΕΓΓΟΝΟΙ
ΟΙ ΛΟΙΠΟΙ ΣΥΓΓΕΝΕΙΣ

Γραφεῖον κηδειῶν καὶ μνημοσύνων Αποστόλου Κατραχούρα, οδὸς Ρήγα Φεριαίου αρ. 2 — Τηλ. 28-836 — 20-836.

ΕΚΤΕΛΕΣΤΗΚΕ ΠΡΩΗΝ ΥΠΟΥΡΓΟΣ ΤΗΣ Ν. ΥΕΜΕΝΗΣ

ΒΗΡΥΤΟΣ, 4.— Ἕνας πρώην υπουργὸς Εξωτερικῶν τῆς Μαρξιστικῆς Νότιας Υεμένης εκτελέσθηκε, αφοὺ βρέθηκε ἔνοχος κατηγοριῶν ὅτι διέθρυψε οικονομικ