ΘΕΣΠΡΩΤΙΚΟΝ ΒΗΜΑ

Η ΑΡΧΑΙΟΤΕΡΑ ΕΚΔΙΔΟΜΕΝΗ ΕΝ ΗΓΟΥΜΕΝΙΤΣΗ ΤΟΠΙΚΗ ΕΦΗΜΕΡΙΣ - ΟΡΓΑΝΟΝ ΤΩΝ ΘΕΣΠΡΩΤΙΚΩΝ ΣΥΜΦΕΡΟΝΤΩΝ

Έτος ίδρύσ. 1934. Περίοδος Γ' Αριθ. φύλλου 304]415 | Ιδιοκτήτης ΔΗΜΗΤΡ. ΣΠ. ΣΑΛΟΥΚΑΣ Διευθυντής | ΔΕΥΤΕΡΑ 7 Σεπτεμβρίου 1959

Αλ. Δέαν Ποιοχρήστου
Αρτοπ. Πειραιώς 39 (Κ)

Θεμελοπαχέου
1

Ο ΑΝΑΔΗΜΙΟΥΡΓΟΣ ΒΟΡΕΙΟΕΛΛΑΔΙΤΗΣ ΗΓΕΤΗΣ ΕΙΣ ΙΩΑΝΝΙΝΑ

ΔΙΑ ΠΡΩΤΗΝ ΦΟΡΑΝ Ο ΗΠΕΙΡΩΤΙΚΟΣ ΛΑΟΣ ΕΞΕΔΗΛΩΣΕΝ ΜΕ ΤΟΣΟΝ ΑΥΘΟΡΜΗΤΙΣΜΟΝ ΤΗΝ ΠΙΣΤΙΝ ΤΟΥ ΠΡΟΣ ΚΥΒΕΡΝΗΤΗΝ

ΠΑΛΛΑΪΚΟΝ ΣΥΝΑΓΕΡΜΟΝ ΠΡΟΚΑΛΕΙ Η ΑΦΙΞΙΣ ΤΟΥ ΠΡΩΘΥΠΟΥΡΓΟΥ Κ. ΚΑΡΑΜΑΝΛΗ ΕΙΣ ΙΩΑΝΝΙΝΑ

ΕΝΘΟΥΣΙΑΣΜΟΣ ΠΟΥ ΣΥΓΚΙΝΕΙ ΑΜΟΙΒΑΙΑ ΗΓΕΤΗΝ ΚΑΙ ΛΑΟΝ

Τοῦ παρακολουθήσαντος Δ)ντοῦ μας

Μέ μίαν πρωτοφανῆ εἰς ὄγκον καὶ παλμὸν συγκέντρωσιν, ὑπεδέχθη ὁ λαός τῶν Ἰωαννίνων τὸν Πρόεδρον τῆς Κυβερνήσεως κ. Κ. Καραμανλῆν. Τεράστιαι μᾶζαι λαοῦ, εἶχον κατακλύσει ἀπό ἑνωρὶς τὴν κεντρικὴν πλατεῖαν τῆς πόλεως καὶ τάς πέριξ ὁδούς καὶ κυριολεκτικῶς ἀπεθέωσαν τὸν ἀφιχθένδα Πρωθυπουργόν, ἐνῶ ὁλόκληρος ἡ πόλις παρουσίαζεν ἑορταστικὴν ὄψιν διακεκοσμημένη μὲ σημαίας καὶ πολυπληθεῖς φωτογραφίας τοῦ κ. Πρωθυπουργοῦ.

«Νὰ μᾶς ζήσης Καραμανλῆ», «Καλῶς ἦλθες λεγέντη», ἦσαν αἱ κραυγαί, αἱ ὁποῖαι ἐπὶ ὥραν ἐδόνουν τὴν ἀτμόσφαιραν.

Ὑπῆρξε, κατά γενικὴν ὁμολογίαν, ἡ σημερινὴ τοῦ κ. Καραμανλῆ γεγονός μὲ ἰδιαιτέραν πολιτικὴν σημασίαν. Ἀπετέλεσεν ἀληθὲς δημοψήφισμα τοῦ ἠπειρωτικοῦ λαοῦ ὑπὲρ τοῦ Κωνσταντίνου Καραμανλῆ καὶ συγχρόνως ἦτο μία ἠχηρά ἀπάντησις εἰς τὰ διάφορα ἀφελῆ δημοκοπικά συνθήματα τά ὁποῖα ἠκούσθησαν ἐσχάτως. Γνωρίζουν οἱ Ἠπειρῶται ὅτι ἔναντι τῶν πολλῶν λόγων καὶ τῶν ἀφθόνων ὑποσχέσεων ποὺ παρέχουν οἱ ἄλλοι, ὁ κ. Καραμανλῆς ἔχει ἀποδυθῆ εἰς μίαν τιτάνιον προσπάθειαν διὰ νὰ καλυτερεύσῃ τό βιοτικόν ἐπίπεδον τοῦ Ἑλληνικοῦ Λαοῦ Γνωρίζουν ὅτι ἀγωνίζεται μὲ πρωτοφανῆ διὰ τὴν χώραν μας συνέπειαν καὶ μεθοδικότητα νὰ πραγματοποιήσῃ αὐτὸς μόνος, ὅλα ὅσα οἱ ἄλλοι ὑπόσχονται ἀπὸ τῆς συστάσεως τοῦ Ἑλληνικοῦ Κράτους. Καὶ διὰ αὐτό συνεκεντρώθησαν κατά χιλιάδας διὰ νὰ τοῦ βροντοφωνήσουν τά αἰσθήματα ἐμπιστοσύνης καὶ ἀφοσιώσεως ποὺ τρέφουν πρὸς τὸ πρόσωπόν του καὶ διὰ νὰ τόν διαβεβαιώσουν ὅτι ὁλόκληρος ὁ Ἑλληνικὸς Λαός εἶναι συμπαραστάτης του εἰς τὸν τραχὺ ἀγῶνα του διὰ τὴν ἀνόρθωσιν τῆς χώρας.

Ἡ ἄφιξις

Ὁ πρόεδρος τῆς Κυβερνήσεως κ. Κ, Καραμανλῆς ἔφθασεν εἰς τὸ ἀεροδρόμιον τῶν Ἰωαννίνων τὴν 6·30 ἀπογευματινὴν. Ἐκεῖ ἀνέμενον καὶ τόν ὑπεδέχθησαν, ὁ Ὑφυπουργός Ἐθνικῆς Ἀμύνης κ. Γ. Θεμελῆς, ὁ Μητροπολίτης Ἰωαννίνων κ. Σεραφείμ, ὁ Νομάρχης κ. Καλογερόπουλος καὶ Θεσπρωτίας κ. Γουδῆς οἱ Βουλευταί Ἰωαννίνων, Θεσπρωτίας, Ἄρτης καὶ Πρεβέζης, ὁ Δήμαρχος κ. Γρηγόριος Σακκᾶς, ὡς ἐπίσης καὶ ἡ ἀνωτάτη ἡγεσία τοῦ στρατεύματος μὲ ἐπικεφαλῆς τόν Ἀρχηγό τοῦ Γ. Ε. Εθ. Α. ἀντιστράτηγον Δόβαν. Ὁ κ. Δόβας παρουσίασε τοὺς ἀναμένοντας Διοικητὴς τῆς Στρατιᾶς Ἀντιστράτηγον Φροντιστήν, τὸν Διοικητήν τοῦ Γ' Σ. Σ. Ἀντιστράτηγον Καλικούδην, τὸν Διοικητὴν τοῦ Α' Σ. Σ. Ἀντιστράτηγον Καρδαμάκην, τὸν Διοικητὴν τῆς 8ης μεραρχίας Ὑποστράτηγον Ντόκον καὶ τόν Διοικητήν τοῦ Α.Τ.Α. Λαρίσης Ὑποπτέραρχον Ἐξαρχάκον.

Ὁ κ. Πρωθυπουργός, ἀφοῦ ἐπεθεώρησε τό ἀπεδώσαν τιμάς στρατιωτικὸν ἀπόσπασμα, ἐπιβάς τοῦ αὐτοκινήτου του, κατηυθύνθη ἐκ τοῦ ἀεροδρομίου εἰς τέν κεντρικὴν πλατεῖαν τῆς πόλεως, ὅπου καὶ ὡμίλησε πρὸς τὸν συγκεντρωμένον λαόν. Καθ' ὅλην τὴν διάρκειαν τῆς διαδρομῆς, ὁ κ. Πρωθυπουργός, ἐγένετο ἀντικείμενον ἐνθουσιωδῶν ἐκδηλώσεων. Ἰδιαιτέρως εἰς τά κράσπεδα τῆς πόλεως, τὴν συνοικίαν Ἀμπελοκήπων, οἱ κάτοικοι εἶχον ἐξελθει εἰς τάς ὁδοὺς καὶ τοῦ ἐπεφύλαξαν θερμοτάτην ὑποδοχήν.

Ἡ ἄφιξις τοῦ κ. Προέδρου τῆς Κυβερνήσεως εἰς τὴν κεντρικὴν πλατεῖαν τῆς πόλεως, ἀπετέλεσε τὸ σύνθημα παρατεταμένων καὶ ζωηρῶν ἐκδηλώσεων. Ὁλόκληρος ἡ πλατεία εἶχε κατακλυσθῆ ἀπὸ χιλιάδας λαοῦ, ὁ ὁποῖος εἶχεν ἐκχυθῆ καὶ εἰς τὰς πέριξ ὁδούς. Χαρακτηριστικά τῆς ἐπικρατούσης ἐνθουσιώδους ἀτμοσφαίρας ἦσαν τά συνθήματα ἅτινα ἦσαν ἀναγεγραμμένα εἰς τά διάφορα πανώ καί τὰ ὁποῖα ἀνεφέροντο εἰς δύο κυρίως θέματα: Εἰς τόν πόθον τοῦ ἠπειρωτικοῦ λαοῦ διὰ τὴν ἐπελευθέρωσιν τῆς μαρτυρικῆς Βορείου Ἠπείρου καὶ εἰς τὸ δημιουργικὸν ἔργον τῆς Κυβερνήσεως Καραμανλῆ. «Τό ἱστορικόν ἔπος τοῦ 40 ἔγινε διὰ τὴν δικαίωσιν τῆς Βορείου Ἠπείρου», «Ἡ Βόρειος Ἤπειρος ἀναμένει τὴν λύτρωσίν της ἀπό τὴν τυραννίαν», «Καραμανλῆς σημαίνει ἔργα», Μᾶς ἀνασυγκρότησες τὴν ὡραίαν πόλιν μας». «Τά Γιάννενα σέ ὑποδέχονται μὲ ἀνοικτές ἀγκάλες». Σὲ σένα εἶναι ἡ ἐλπίδα μας». κλπ. αὐτὰ ἦσαν μερικά ἀπό τὰ συνθήματα τῶν πολυπληθῶν πανώ.

Ἡ προσφώνησις τοῦ κ. Δημάρχου Ἰωαννίνων

Τὸν Πρόεδρον τῆς Κυβερνήσεως, προσεφώνησεν ὁ Δήμαρχος Ἰωαννίνων κ. Γρηγόριος Σακκᾶς, ὁ ὁποῖος ἀφοῦ ἐξέφρασε τήν χαρὰν τοῦ ἠπειρωτικοῦ λαοῦ διά τὴν ἐπίσκεψιν τοῦ κ. Καραμανλῆ, ἀνεφέρθη εἰς τὸν ρόλον καὶ τὴν σημασίαν τῆς περιοχῆς, κατὰ τὴν μακραίωνα ἱστορίαν τοῦ Ἑλληνισμοῦ, διὰ τὴν ἀπόκρουσιν τῶν κατὰ καιροὺς ἐκ βορρᾶ εἰσβολέων. Περαιτέρω ὑπογραμμίζων τήν σημασίαν τῆς περατωθείσης ἀσκήσεως «Λεωνίδας», εἶπε τά ἑξῆς:

«Μεθαύριον ἡ ἠπειρωτικὴ νεότης θὰ ἔχῃ τὴν ὑψίστην τιμὴν νὰ παρελάσῃ ἐνώπιον τῆς Ὑμετέρας Ἐξοχότητος, ἐπιστρέφουσα ἀπό τὸ καθῆκον, τὸ ὁποῖον ἐπιτάσσει τὸ Ἔθνος, κατόπιν μιᾶς κεραυνοβόλου ἐγρηγόρσεως ἐναντίον ὑποθετικῆς εἰσβολῆς».

Συνεχίζων ἐτόνισε: «Καὶ μαζὶ μέ τὰ παιδιὰ ὁ ἠπειρωτικός Λαός, δράττεται τῆς εὐκαιρίας νὰ διαδηλώσῃ πρὸς Ὑμᾶς, Κύριε Πρόεδρε, τὴν βαθεῖαν εὐγνωμοσύνην καὶ τὴν ἀκράδαντον πίστιν του, διὰ τὴν ἔμπρακτον ἐφαρμογήν τοῦ ἐξαγγελθέντος προγράμματός σας, διότι ἀπό χαρακτῆρος, δὲν θά ἠδύνατο νὰ ἀγνοήσῃ τὴν πληθὺν τῶν ἔργων, ἅτινα ἐξετελέσθησαν καὶ ἐκτελοῦνται ἀπ' ἄκρου εἰς ἄκρον τῆς ἠπειρωτικῆς Γῆς, καὶ ὑπό τήν ἐμπνευσμένην καθοδήγησίν σας, διὰ τὴν ἀνύψωσιν τοῦ βιοτικοῦ του ἐπιπέδου. Ὅταν μάλιστα, Ἐξοχώτατε ἔχει πρό ὀφθαλμῶν τά τεράστια μηχανήματα, ἅτινα ἀνασκάπτουν τὴν ἠπειρωτικὴν Γῆν, ἀνοίγουν τρ δρόμους μακρυνούς, ἀποστραγγίζοντα ἕλη καὶ ἀρδεύοντα πεδιάδας.

«Ἀλλὰ καὶ γενικώτερον ἀκόμη, μετά τήν εὐτυχῆ ἔκβασιν τοῦ Κυπριακοῦ ὀφειλομένην εἰς τὴν ἐπιμελῆ καὶ δεξιάν Ὑμῶν διαχείρισιν καὶ φροντίδα, ἄς ἐλπίσωμεν ὅτι ἐπὶ τῶν ἡμερῶν τῆς παρ' Ὑμῶν διακυβερνήσεως τῆς Πατρίδος, θὰ ἴδωμεν πολὺ ταχέως νὰ τίθεται ὁριστικὸν τέρμα καὶ εἰς τόν μαρτυρικόν ζυγόν τῆς βαρυαλγούσης μαρτυρικῆς πατρίδος μας Βορείου Ἠπείρου, τῆς ὁποίας τὰ τέκνα στενάζουν ὑπὸ τὴν πλέον ὠμὴν καὶ εἰδεχθῆ βίαν.»

Ἀκολούθως ὁ κ. Σακκᾶς, ἀναφερόμενος εἰς τὰς σχετικάς πληροφορίας κατεφέρθη κατά τῶν ἐλαχίστων ἐκείνων εἰς Κύπρον, οἱ ὁποῖοι ἐξετόξευσαν

ΣΥΝΕΧΕΙΑ ΕΙΣ ΤΗΝ 2αν ΣΕΛΙΔΑ

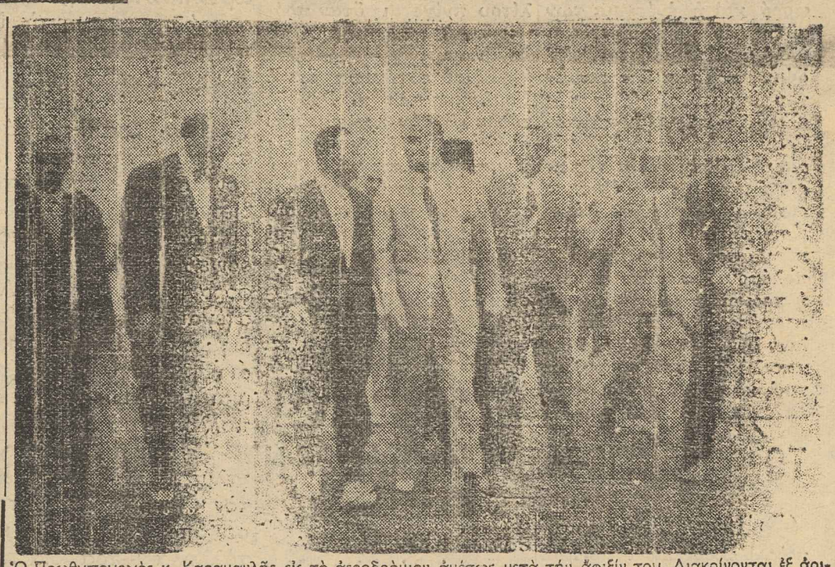

Ὁ Πρωθυπουργὸς κ. Καραμανλῆς εἰς τὸ ἀεροδρόμιον ἀμέσως μετὰ τήν ἄφιξίν του. Διακρίνονται ἐξ ἀριστερῶν ὁ ὑφυπουργὸς κ. Θεμελῆς, ὁ Νομάρχης μας κ. Γουδῆς, ὁ Βουλευτὴς κ. Ἀθανασίου, ὁ πρόεδρος τῆς Κυβερνήσεως, ὁ Σεβασμιώτατος Μητροπολίτης, μόλις διακρινόμενος, ὁ Νομάρχης κ. Καλογερόπουλος καί ὁ Βουλευτὴς κ. Κων. Φρόντζιος.

Ο ΥΦΥΠΟΥΡΓΟΣ ΓΕΩΡΓΙΑΣ Κ. ΔΗΜ. ΘΑΝΟΠΟΥΛΟΣ ΕΙΣ ΘΕΣΠΡΩΤΙΑΝ

ΕΠΙΤΡΟΠΑΙ ΑΝΕΠΤΥΞΑΝ ΤΟ ΚΤΗΝΟΤΡΟΦΙΚΟΝ - ΓΕΩΡΓΙΚΟΝ ΠΡΟΒΛΗΜΑ ΤΟΥ ΝΟΜΟΥ

Ο Κ. ΥΠΟΥΡΓΟΣ ΕΚΘΕΤΕΙ ΤΑ ΚΥΒΕΡΝΗΤΙΚΑ ΜΕΤΡΑ

Τὴν 30 π. μηνός Αὐγούστου συνεχίζων τὴν περιοδείαν του ἀνά τὴν ὄπαιθρον χώραν ἀφίχθη εἰς τήν πόλιν μας ὁ Ὑφυπουργὸς Γεωργίας κ. Δημ. Θανόπουλος συνοδευόμενος ὑπό ἀνωτέρων Ὑπαλλήλων τοῦ Ὑπουργείου του,

Τόν κ. Ὑπουργὸν κατά τὴν περιοδείαν του εἰς τὸν Νομόν μας ἐσυνόδευον οἱ Βουλευταί μας κ. κ. Ν. Ἀθανασίου καὶ Εὐστρ. Ἀθανασάκος.

Ὁ Ὑπουργὸς κ. Θανόπουλος ἅμα τῇ ἀφίξει του κατευθύνθη εἰς τὸ μέγαρον τῆς Νομαρχίας, ὅπου ἐδέχθη διαφόρους ἐπιτροπὰς ἀναπτύξαντας ζητήματα γενικοῦ καὶ τοπικοῦ ἐνδιαφέροντος.

ΚΤΗΝΟΤΡΟΦΙΚΑ

Ἐπί τοῦ θέματος τῆς κτηνοτροφίας ὑπεβλήθη πρὸς τὸν κ. Ὑπουργὸν τὸ αἴτημα ὅπως κατὰ τὸ χρονικὸν διάστημα τοῦ ἔτους ἀπό Ἰουλίου μέχρι τέλους Σ)βρίου ἀπαγορευθεῖ ἡ εἰσαγωγὴ σφαγείων, καθ' ὅσον κατὰ τὴν περίοδον ταύτην ὑπάρχει μεγάλη προσφορὰ ἐκ μέρους τῆς ἐγχωρίας κτηνοτροφίας.

2) Νά ἐπιτραπῇ ἡ ἀναγκαστικὴ εἰσδοχή καὶ νὰ μειωθῇ, τό μίσθωμα διά τά θέρετρα καθ' ὅσον τὸ καθωρισθὲν ὑπό τῆς Νομαρχίας Ἰωαννίνων εἶναι καταδλιπτικόν καὶ θά συντελέση εἰς τὴν ἐξόντωσιν τῆς κτηνοτροφίας.

3) Νά ληφθοῦν μέτρα ἐνισχύσεως τῆς κτηνοτροφίας ἥτις λόγω στενότητος χώρου ἔ.ε' ἀγρότας ἀποκατεστάθη-χει περιέλθη εἰς δυσχερῆ θέσιν

ΘΕΜΑΤΑ ΓΕΩΡΓΙΚΟΥ ΚΑΙ ΤΟΠΙΚΟΥ ΕΝΔΙΑΦΕΡΟΝΤΟΣ

Ὅσον ἀφορᾶ τὰ ζητήματα ποὺ ἀπασχολοῦν τόν Νομόν μας καί τά ὁποῖα θὰ ὑποβοηθήσουν τὴν οἰκονομικὴν ἀνόρθωσιν τῶν Θεσπρωτῶν εἶναι ἐτόνισεν ὁ Δ)ντής μας καὶ Νομαρχιακὸς Σύμβουλος Συλλίου 1) ἡ ἐνίσχυσις τοῦ Νομοῦ μας διά Γεωπόνων τόσον εἰς τὴν Γεωργικὴν Δ)σιν ὅσον καί στὴν ΑΤΕ, ὡς ἐπίσης καὶ ἐνίσχυσιν προσωπικοῦ δασαρχείου. 2) Ἀποστολὴ Γεωτρυπάνου διὰ τὴν ἀνίχνευσιν τοῦ ὑπεδάφους, διὰ ἀνεύρεσιν νεροῦ τόσον διὰ ὕδρευσιν τῶν ἀγνύδρων χωριῶν ὅσον καὶ δι' ἀρδευσιν καὶ ἀξιοποίησιν τῶν ἐγρῶν.

3) Κατασκευὴ ἐργοστασίου κονσερβοποιΐας ἐλαίας.

4) Ἐκτέλεσις ἔργων ἀναδρομικῶν καί ἀναδασώσεως, διότι τεράστιαι ἐκτάσεις κατα στρέφονται κατ' ἔτος εὐφόρου γῆς.

5) Ἐνίσχυσις τῶν Γ, Ἑνώσεων διὰ τὴν συγκέντρωσιν βρώμης καὶ ἀραβοσίτου τόσον διά τὴν προστασίαν τῆς τιμῆς ὅσον καί διὰ τὴν διάθεσιν τῶν ἐν λόγω προϊόντων εἰς χαμηλὰς τιμάς διά τὴν κτηνοτροφίαν.

6) Νά διαταχθῇ ἡ ΑΤΕ καὶ χορηγῇ δάνεια κακροπρόθεσμα καὶ μακρᾶς διαρκείας δι' ἔργα ἐγγειοβελτιωτικὰ κλπ.

ΑΙ ΑΠΟΨΕΙΣ ΤΟΥ κ. ΥΠΟΥΡΓΟΥ

Ἀπαντῶν ὁ κ. Ὑπουργὸς εἰς τὰ τεθέντα αἰτήματα ἐδήλωσεν: Ὁ κλάδος τῆς κτηνοτροφίας καὶ τῆς γεωργίας εἶναι θέματα γενικοῦ ἐνδιαφέροντος καὶ ξωτικοτάτης σημασίας καὶ ὡς ἐκ τούτου ἄμεσα ἐνδιαφέρουν τὴν Κυβέρνησιν, ἥτις ἔχει καταστρώσῃ πλῆρες πρόγραμμα τὸ ὁποῖον ἐφαρμο-

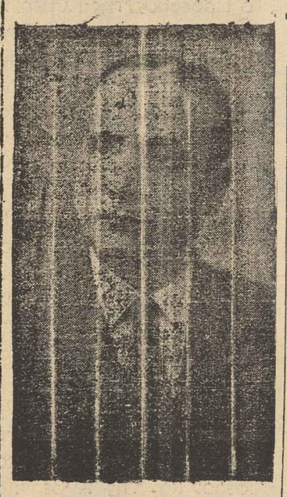

τας γεωργικῶς δι' ὑποφάσεως τῶν ΕΑΘ. εἰς Μοισουλμανικά κτήματα διότι ἡ ἄρνησις δέν θά ἐπιτρέψῃ τὴν ἀξιοποίησιν τῆς ἀγροτικῆς περιουσίας μὲ ἀποτέλεσμα τὴν ἀνάσχεσιν τῆς ἀνοδικῆς πορείας τῆς οἰκονομίας τούτων.

(Συνέχεια στὴ 2η σελίδα)

Ο ΛΟΓΟΣ ΤΟΥ ΠΡΟΕΔΡΟΥ ΤΗΣ ΚΥΒΕΡΝΗΣΕΩΣ

«Δὲν προτίθεμαι νὰ ἐκφωνήσω πολιτικὸν λόγον, διότι εἰς τά Ἰωάννινα εὑρίσκομαι δι' εἰδικὴν ἀποστολήν. Θ' ἀπαντήσω ὅμως εἰς τοὺς λόγους τοῦ Δημάρχου.

Κύριε Δήμαρχε,

Σᾶς εὐχαριστῶ διὰ τούς καλοὺς σας λόγους, καὶ πρὸ παντὸς, διὰ τήν ἀναγνώρισιν τοῦ ἔργου τῆς Κυβερνήσεώς μου. Ἐπιθυμῶ νὰ σᾶς βεβαιώσω ὅτι δι' ἕνα πολιτικόν ὁ ὁποῖος ἀναλίσκεται εἰς τήν ὑπηρεσίαν τοῦ λαοῦ, μοναδικὴ ἱκανοποίησις εἶναι ἡ ἀναγνώρισις τοῦ ἔργου του.

Ἡ Κυβέρνησίς μου ἀπέδειξεν ἐμπράκτως τό ἐνδιαφέρον της διὰ τά Ἰωάννινα καὶ γενικώτερον διὰ τήν Ἤπειρον, ὅπως κατοφαίνεται ἀπὸ μερικοὺς ἀριθμοὺς τούς ὁποίους θά σᾶς ἀναφέρω.

Ἔναντι 52 ἑκατ. δρχ. τά ὁποῖα διετέθησαν ἐκ τοῦ προγράμματος ἐπενδύσεων τό 1952 διά τήν Ἤπειρον καὶ 108 ἑκατ. δια τό 1958, διατίθενται διά τό 1959 200 περὶ που ἑκατ. δρχ. διὰ τὴν ἐκτέλεσιν ἔργων εἰς Ἤπειρον. Ἐξ αὐτῶν 60 ἑκατ. διατίθενται δι' ἔργα ὁδοποιΐας, 64 δι' ἔγγειοβελτιωτικά ἔργα, 24 δι' ἔργα τουριστικῆς ἀναπτύξεως 21 διά μικρὰ κοινωφελῆ καὶ 12 περίπου ἑκατ. διὰ διάφορα μικρότερα ἔργα ὑδρεύσεως, λιμενικά, κτιριακὰ κλπ.

Πέραν ὅμως αὐτῶν, καὶ ὑπὸδειξίν τῆς Κυβερνήσεως ἐπελέγη ὑπὸ τοῦ Ὀργανισμοῦ Εὐρωπαϊκῆς Οἰκονομικῆς Συνεργασίας ἡ Ἤπειρος διὸ τὴν ὑποδειγματικήν ἀνάπτυξιν καὶ ἀξιοποίησιν τῶν χωρῶν αὐτῆς, εἰς τὸ πλείσιον γενικώτερον πρόγραμμα τῆς ἀφορῶντος τάς ὑπὸ ἀνάπτυξιν περιοχάς. Ἡ σχετική προστάθεια διὰ τήν ὁποίαν διατίθενται ἐφέτος 30 περίπου ἑκατ. δρχ. ἤρχισεν ἤδη εἰς τὴν ἐπιλεγεῖσαν ζώνην Κονίτσης—Ζαγορίου—Παρακαλάμου καί πρόκειται νὰ ἐπεκταθῇ εἰς ὁλόκληρον τήν Ἤπειρον.

Ἐκεῖνο ὅμως τὸ ὁποῖον εἶναι ἀποφασιστικῆς σημασίας διά τό μέλλον τῆς Ἠπείρου εἶναι, ἡ προβλεπομένη διά τοῦ πενταετοῦς προγράμματος ἀνάπτυξις τῆς ὀρεινῆς οἰκονομίας δηλαδή τῆς παραγωγικῆς κτηνοτροφίας, τῆς δενδροκομίας καί τῆς ἐκμεταλλεύσεως τοῦ δασικοῦ πλοῦτου, εἰς τήν ὁποίαν ἡ Ἤπειρος θὰ ἔχῃ προτεραιότητα.

Εἶμαι βέβαιος ὅτι διά τῶν ἔργων τὰ ὁποῖα ἤδη ἐκτελοῦνται καὶ διά τῶν ὁποίων ἡ χώρα ἔχει μετατραπῆ εἰς ἕνα ἀπέραντον ἐργοστάσιον -ἐκτελοῦνται αὐτήν τὴν στιγμὴν 5 χιλ. ἔργα, μεγάλα, μέσα καὶ μικρὰ—καὶ ἐκείνων τὰ ὁποῖα προγραμματίζονται διά τό προσεχὲς μέλλον, ἡ Ἤπειρος θὰ ἶδῃ καλλιτέρας ἡμέρας.

Ἐν συνεχείᾳ ὁ πρόεδρος τῆς κυβερνήσεως ἀπευθυνόμενος πρός τά συγκεντρωμένα πλήθη εἶπε τὰ ἑξῆς:

«Σᾶς εὐχαριστῶ διά τήν ἐγκάρδιον ὑποδοχήν τήν ὁποίαν μοῦ ἐπεφυλάξατε καί τὴν σταθεράν ἐμπιστοσύνην μὲ τὴν ὁποίαν περιβάλλετε τὴν Κυβέρνησίν μου. Ἔχω δὲ ἀνάγκην τῆς ἐμπιστοσύνης αὐτῆς, διότι μόνον μὲ τήν συμπαράστασιν τοῦ λαοῦ θὰ δυνηθῶ εἰς πεῖσμα τῶν ἀντιδράσεων πού συναντῶ, νά φέρω εἰς πέρας τό δύσκολον ἔργον τὸ ὁποῖον ὁ ἴδιος μοῦ ἐνεπιστεύθη. Τὸ ἔργον τῆς Κυβερνήσεώς μου εἶναι ὑπὲρ τοῦ λαοῦ καὶ διὰ τὸν λαόν· καὶ δι' αὐτὸ ἔχω τό δικαίωμα νά ζητῶ τὴν συμπαράστασίν σας.

Διανύσεμεν μίαν ἐποχὴν προβλημάτων οἰκονομικῶν καὶ κοινωνικῶν εἰς τὰ ὁποῖα ἡ κυβέρνησίς μου ἐγκύπτει μετά περισκέψεως καί ἀποφασιστικότητος.

Αἰσθάνομαι ζωηράν συγκίνησιν ἐκ τῶν ἐκδηλώσεων τοῦ λαοῦ τῶν Ἰωαννίνων».

Ἀπάντησις ἐπί δημοσιεύματος

ΤΟ ΗΓΟΥΜΕΝΟΣΥΜΒΟΥΛΙΟΝ ΙΕΡΑΣ ΜΗΤΡΟΠΟΛΕΩΣ ΠΑΡΑΜΥΘΙΑΣ ΔΙΑ ΤΑ 300 ΣΤΡΕΜΜΑΤΑ

Κύριε Διευθυντά,

Εἰς ἀπάντησιν δημοσιευθέντος εἰς τὸ ὑπ' ἀριθμ. 303]412 φύλλον τῆς Ἐφημερίδος «Νά ἐξευρεθῇ λύσις» σχόλιον περὶ τῶν 300 στρεμμάτων τῶν κειμένων εἰς θέσιν «Κάμπος» Προδρομίου, τοῦ Μετοχίου Βελλιανῆς τοῦ ἀνήκοντος εἰς τὴν Ἱ. Μονὴν Κοιμήσεως Θεοτόκου Παγανιῶν προαγόμεθα νὰ γνωρίσωμεν ὑμῖν τά κάτωθι.

Ἡ ὡς ἄνω Μονὴ διὰ τῶν ἀλλεπαλλήλων ἀναγκαστικῶν ἀπαλλοτριώσεων προσέφερε μέχρι τοῦδε εἰς ἀκτήμονας καὶ λιεργητάς ὁλόκληρον σχεδὸν τὴν ἀκίνητον αὐτῆς περιουσίαν. Ὅ,τι ἐναπέμεινεν εἰς αὐτὴν εἶναι ἡ ἔκτασις τῶν ἀνωτέρω 300 στρεμμάτων, τὰ ἐλαιόνδενδρα τὰ κείμενα πέριξ τοῦ Μετοχίου Βελλιανῆς καὶ τὸ ἥμισυ τοῦ δάσους τοῦ εὑρισκομένου περὶ τὴν Μονὴν Παγανιῶν, διότι τὸ ἕτερον ἥμισυ ἀνήκει εἰς τόν Ὀργανισμόν Διοικήσεως Ἐκκλησιαστικῆς Περιουσίας.

Ἡ Μονὴ διεξέδικησε νομίμως τὴν κυριότητα τῶν 300 στρεμμάτων, ὡς ἀνήκουσαν ἀνέκαθεν εἰς αὐτὴν καὶ μηδέποτε περιελθοῦσα εἰς Μουσουλμανικάς χεῖρας. Τὸ Ἀνώτατον Δικαστήριον Ἄρειος Πάγος ἐδικαίωσε τὴν ἀπόφασιν τοῦ Πρωτοδικείου Θεσπρωτίας διά δύο ἀποφάσεων αὐτοῦ, τοιουτοτρόπως δὲ ἀνεγνωρίσθη ἡ κυριότης τῆς Μονῆς ἐπ' αὐτῶν ἀμετακλήτως. Τὸ Νομικὸν Συμβούλιον τοῦ Κράτους διεβίβασε τὴν ὡς ἄνω ἀπόφασιν εἰς τὸ Ὑπουργεῖον Γεωργίας διά τήν ἀπόφασιν τούτου πρὰ τοῦ Δημοσίου εἰς τὴν Μονήν, τὴν ὁποίαν ἀναμένομεν νὰ πραγματοποιηθῇ.

Ἐν τῷ μεταξύ τόσον ἡ Μονὴ Κοιμ. Θεοτόκου Παγανιῶν, ὅσον καὶ τὸ Μετόχιον Βελλιανῆς μετὰ τῶν Ναῶν αὐτῶν κατεστράφησαν παντελῶς καὶ κεῖνται εἰς ἐρείπια, πρέπει δὲ νὰ ληφθῇ πρόνοια ἀναστηλώσεως τούτων. Οὐδεμίᾳ ἄλλην ἐλπίδα ἔχομεν εἰ μὴ μόνον νὰ στηριχθῶμεν εἰς τὴν ἀξιοποίησιν τῆς ἐναπομείνασης ἐλαχιστοτάτης ταύτης περιουσίας αὐτῶν. Διότι τῇ ἀληθείᾳ θὰ εἶναι ἐγκληματικὸν διά τε τὴν Ἐκκλησίαν καὶ τὸ Ἔθνος ἡμῶν νὰ ἀφήσωμεν νὰ καταρρεύσουν οἱ Μοναστικοί οὗτοι τόποι, ἐντὸς τῶν ὁποίων ἐγαλουχήθη κατὰ τὴν μακραίωνα ἱστορίαν ἡ πίστις πρὸς τὴν Ὀρθοδοξίαν καὶ τά Ἑλληνικὰ ἰδανικά. Ἄλλοτε αἱ Ἱεραὶ Μοναὶ ἦσαν κοσμήματα ἱερὰ καὶ ἐθνικὰ εἰς τὴν Ἤπειρον. Διατί νὰ μή ἐνεργήσωμεν πρὸς ἀναστήλωσίν των; Γνωρίζετε πολὺ καλῶς πόσον ἐδεῖ νοπάθησε ἡ Ἐκκλησία εἰς τὴν ἀκριτικὴν αὐτὴν Μητρόπολιν. Ἐὰν στερηθῇ καὶ τῆς τελευταίας ἀκόμη ἐκμάδος, τίνι τρόπῳ θὰ δυνηθῇ νὰ ἀναστηλώσῃ τά ἐρείπια καὶ νὰ ἀναζωογονήσῃ τὴν παράδοσιν τοῦ Ἔθνους ἡμῶν;

Εἰρήσθω δ' ὅτι παρά τὴν πτωχείαν εἰς τὴν ὁποίαν περιῆλθον αἱ δύο ἐναπομείνασαι ἐν ἐνεργείᾳ Ἱεραὶ Μοναὶ ἐν Θεσπρωτίᾳ δηλαδὴ ἡ τοῦ Γηρομερίου καὶ τῶν Παγανιῶν, οὐδόλως ὑστέρησαν εἰς κοινωφελεῖς καὶ ἀγαθοεργοὺς σκο-

(Σι[illegible] ν 2α σελ.)

ΘΕΣΠΡΩΤΙΚΑ

ΕΙΝΑΙ ΕΥΤΥΧΗΜΑ

Θὰ πρέπει βεβαίως αἱ Δημόσιαι Ὑπηρεσίαι νὰ ἀγωνίζωνται καὶ νὰ ὑπερα-μύνωνται τῶν συμφερόντων τοῦ Δημοσίου διότι ἄλλως θὰ ἐπήρχετο διάλυσις Γι' αὐτὸ καὶ εἶναι ἄξιοι ἐπαίνου αἱ Ὑπηρεσίαι αὗται.

Ἀπὸ τοῦ σημείου ὅμως τούτου, μέχρι τοῦ σημείου νὰ ἀντιστρέφουν τὴν πραγματικότητα καὶ ν' ἀδικοῦν τοὺς πολίτας διὰ νὰ καρπωθῇ χωρὶς νὰ ἔχῃ ὠφέλη τὸ Δημόσιον εἶναι μεγάλη διαφορά καὶ ἡ ἐνέργεια των αὕτη δὲν χειροκροτεῖται, ἀλλὰ ἀποδοκιμάζεται. Ὑπ' ὄψιν μας ἐπὶ τοῦ προκειμένου ἔχομεν τὸ θέμα τῆς «Γωνιᾶς» τῶν Κοινοτήτων Πραικωγωρίου καὶ Λαδοχωρίου. Ἡ ἰδιοκτησία τῆς περιοχῆς ταύτης ἔχει ἀναγνωρισθῇ ὑπὲρ τῶν ἐν λόγῳ Κοινοτήτων διὰ δικαστικῶν ἀποφάσεων πρὸ τοῦ πολέμου. Ἐν τούτοις ὅμως ἡ περιουσία αὕτη λόγῳ ὑπερμέτρου ζήλου Ὑπαλλήλων Δημοσίων Ὑπηρεσιῶν κατελήφθη ὡς Μουσουλμανική καὶ οἱ κάτοικοι τῶν χωρίων πού ἀπέκτησαν τὴν κυριότητα καὶ μὲ θυσίαν αἵματος ἀκόμη ἀπομακρύνονται τῆς χρήσεως καὶ νομῆς.

Θὰ ἠθέλαμεν νὰ ὑποδείξωμεν ὅτι εἰς τοιαύτας περιπτώσεις χρειάζεται ἡ ἀντιμετώπισις τῶν ζητημάτων μέ εὐρύτερον πνεῦμα ὥστε νά μὴ προκαλεῖται παρὰ τῷ λαῷ ἡ ἔμμονος ἰδέα τῆς Κρατικῆς ἀντιδικίας τοῦ κοινῶς παραδεχομένου ὅτι τό δίκαιον τοῦ πολίτου πνίγεται ὅταν πρόκειται ν' ἀντιμετωπίση τό Δημόσιον.

Εἶναι εὐτύχημα ὅτι ὁ Νομάρχης μας κ. Γουδῆς τόσον εἰς τὴν προκειμένην περίπτωσιν, ὅσον καί εἰς τὴν τῶν παλαιοχωριτῶν ἐπέδειξεν κατανόησιν καὶ τείνει εἰς τὴν δικαίωσιν τῶν ταλανιζομένων κατοίκων.

Θέλομεν δὲ νὰ πιστεύσωμεν ὅτι καὶ οἱ ὑπάλληλοι θὰ ἐνστερνισθοῦν τὰς ἀρχὰς του ἵνα ἐκλείψει παρὰ τῷ λαῷ ἡ κακὴ αὕτη ἐντύπωσις.

ΤΟ ΗΓΟΥΜΕΝΟΣΥΜΒΟΥΛΙΟΝ

(Συνέχεια ἐκ τῆς 1ης σελ.)

πούς. Πολλὰ παιδιά ἐσπούδασαν χάρις εἰς τὴν προστασίαν τῶν Μονῶν τούτων.

Ἔφθασεν ὅμως ὁ καιρὸς κατά τόν ὁποῖον θά πρέπει νὰ ἀναστηλώσωμεν τὰς Μονὰς καὶ εἰς τοῦτο ἐνεργεῖ ἀδιακόπως ὁ Σεβασμιώτατος Μητροπολίτης ἡμῶν, Τὴν στέρησιν τῶν κατοίκων Προδρομίου θὰ ἠδύνατο νά θεραπεύσῃ ἡ ἁρμοδία ἐπιτροπῆ διαθέσεως Μουσουλμανικῶν κτημάτων ὡς ἔπραξε καὶ δι' ἄλλας πολλὰς Κοινότητας, οὐχὶ ὅμως εἰς βάρος τῆς Ἱερᾶς Μονῆς.

Ταῦτα καὶ παρακαλοῦμεν ὅπως δημοσιευθῇ ἡ παροῦσα ἡμῶν ἐπιστολή πρὸς ἀποκατάστασιν τῆς ἀληθείας.

Ἐπί τούτοις διατελοῦμεν
μετὰ πάσης τιμῆς
Τὸ Ἡγουμενοσυμβούλιον

ΔΙΑ ΤΗΝ ΕΚΘΕΣΙΝ ΘΕΣΣΑΛΟΝΙΚΗΣ

Τό 21ον ΚΤΕΛ τοῦ Νομοῦ μας προυτίθεται νὰ δρομολογήση Λεωφορεῖον Πούλμαν εἰς Θεσσαλονίκην διὰ τὴν ἐξυπηρέτησιν τῶν ἐπιθυμούντων νά ἐπισκεφθοῦν τὴν Ἔκθεσιν.

Τιμὴ εἰσιτηρίου μετά τῆς ἐπανόδου μὲ διήμερον ἐκεῖ παραμονήν δραχ.280

Ἐπωφεληθεῖτε τῆς εὐκαιρίας.

Ἀπωλέσθη

Ἀπωλέσθη ἀπολυτήριον στρατοῦ ἐπ' ὀνόματι Ἀθανασίου Σπ. Σαλούκα. Παρακαλεῖται ὁ εὑρὼν ὅπως τὸ προσκομίση εἰς τά Γραφεῖα μας καί ἀμειφθήσεται.

Παρακαλοῦνται οἱ κ.κ συνδρομηταὶ διά τὴν ἀποστολὴν τῶν καθυστερουμένων συνδρομῶν

ΑΙ ΠΡΩΤΑΙ ΠΛΗΡΟΦΟΡΙΑΙ

ΠΡΩΤΟΦΑΝΗΣ ΝΕΡΟΠΟΝΤΗ ΜΕΤΑ ΘΥΕΛΗΣ ΕΠΛΗΞΕΝ ΤΟΝ ΝΟΜΟΝ ΜΑΣ

Ἡ πόλις μετεβλήθη εἰς λιμνοθάλασσαν. Τὰ ὕδατα διερχόμενα ἐκ τῶν καταστημάτων μετέφερον εἰς τὴν θάλασσαν ἐμπορεύματα

Μεγάλαι ζημίαι ἐπροξενήθησαν εἰς γεωργίαν - ὁδοποιΐαν

Ὡς νά μὴ ἤρκουν αἱ βροχοπτώσεις τοῦ π. μηνός αἱ ὁποῖαι ἐπέφερον σημαντικὰς ζημίας εἰς τὴν γεωργίαν, ἀπό τῆς 5ης τρ. ἐπὶ ἓν ὁλόκληρον 24 ὥρον πρωτοφανὴς καταρρακτώδης νεροποντὴ ἔπληξεν ὁλόκληρον τὸν Νομόν μας. Ἡ πολις μας παρουσιάζεν χθές ἕνα συνεχόμενον τμῆμα τῆς θαλάσσης, τὰ καταστήματα εἶχον πλημμυρίση καί τά διερχόμενα δι' αὐτῶν ὕδατα παρεσύρον καὶ μετέφερον εἰς τὴν θάλασσαν διάφορα ἐμπορεύματα. Αἱ στέγαι τῶν οἰκιῶν εἶχον διαρραγῆ καὶ αἱ κατοικίαι ἐπλημμύρισαν. Αἱ ζημίαι ὑπολογίζονται εἰς πολλάς χιλιάδας.

Ἐπιτροπὴ ἐξ ἐπαγγελματιῶν ἐπισκεφθεῖσα τὸν κ. Νομάρχην ἐζήτησεν ὅπως ληφθοῦν τά κατάλληλα μέτρα διά τὴν ἀποσόβησιν τοιούτων κινδύνων. Μέχρι στιγμῆς στερούμεθα πληροφοριῶν διὰ τάς ἄλλας πόλεις.

ΕΙΣ ΤΗΝ ΥΠΑΙΘΡΟΝ

Δὲν ἐξηκριβώσαμεν εἰ σέτι τὰς προξενηθείσας εἰς τὴν γεωργίαν καθ' ὅλον τὸν Νομὸν ζημίας ἐκ τῶν συνεχῶν βροχοπτώσεων Ἐὰν ὅμως συγκρίνωμεν ταύτας μὲ τὰς ἐπενεχθείσας εἰς τόν κάμπον Ραγίου ὅπου ἀγροὶ ἐσπαρμένοι μὲ διάφορα γεωργικὰ προϊόντα ὅπως φασιόλια, ρύζι, βαμβάκι, σουσάμι, ἀραβόσιτος κλπ, ἐκτάσεως πέντε περίπου χιλιάδων στρεμμάτων τῶν Κοινοτήτων Καστρίου, Ἁγίου Βλασίου, Ραγίου, Ν. Σελευκείας καὶ Μαυρουδίου, κατεκλύσθησαν ὑπό τῶν ὑδάτων ἐπροξενήθησαν ζημίαι ἄνω τοῦ 80 ο)ο πρέπει νὰ συνάγωμεν τὸ συμπέρασμα ὅτι αἱ ζημίαι εἶναι τεράστιαι καί ὅτι συνεπεία αὐτῶν ἡ θέσις τῶν ἀγροτῶν μας θὰ εἶναι προβληματική. Θὰ πρέπῃ νὰ ληφθοῦν μέτρα προστασίας καί ἀνακουφίσεως τόσον ὑπὲρ αὐτῶνὅσον καὶ ὑπὲρ τῶν ἐπαγγελματιοβιοτεχνῶν ἐπὶ τῶν ὁποίων θὰ ἔχει οἰκονομικὸν ἀντίκτυπον ἡ δυσχερής οἰκονομικὴ θέσις εἰς τὴν ὁποῖαν θὰ περιέλθουν οἱ ἀγρόται μας.

Ἐκ μέρους τῶν ἀνωτέρω Προέδρων ἐστάλη τὸ ἀκόλουθον τηλ)μα.

1) Πρόεδρον Κυβερνήσεως 2) Ὑπουργὸν Γεωργίας 3) Ἀγροτικὴν Τράπεζαν 4) Νομάρχην 5) Δ)σιν Γεωργίας καὶ Βουλευτὰς Ἀθανασίου, Ἀθανασάκον.

Συνεπεία τελευταίων καταρακτωδῶν βροχῶν καλλιεργημένη ἔκτασι πέντε χιλιάδων περίπου στρεμμάτων ἡμετέρων Κοινοτήτων κατεστράφησαν ὑπὸ ὑδάτων Στόπ. Ζημίαι ὑπολογίζονται ἄνω 80 τοῖς ἑκατὸν Στόπ. Παρακαλοῦμεν διαταχθῶσιν ἀρμόδιοι ἐξακρίβωσιν ζημιῶν καὶ ληφθοῦν μέτρα ἀνακουφίσεως κατοίκων εὐρισκομένων ἐν ἀπογνώσει συνεπεία καταστροφῆς καλλιεργειῶν εἰς ἃς ἐστήριζον διαβίωσίν οἰκογενειῶν των.

Προέδροι Κοινοτήτων Φράγκος, Μήτσιου, Πετρίδης, Θεοδωρίδης.

Εἰς Μαργαρίτιον καὶ Φαναρίον

Εἰς τό Μαργαρίτιον αἱ ἐσπαρμέναι ἐκτάσεις παρά τήν λίμνην ἐκαλύφθησαν ὑπὸ τῶν ὑδάτων.

Κατά πληροφορίας ἐκ Φαναρίου ἐπλημμύρισαν οἱ ποταμοὶ Ἀχέρων καὶ Κοκκυτὸς καὶ ὅτι πλὴν τῆς μετατροπῆς τοῦ κάμπου εἰς μίαν ἀληθῆ λιμνοθάλασσα, παρεσύρθη καὶ ἡ γέφυρα Κορώνης ἐπὶ τοῦ Κοκκυτοῦ.

Κατά τηλ)μα τῶν προέδρων Κοινοτήτων Γλυκῆς καὶ Χοΐκας αἱ προξενηθεῖσαι ζημίαι ἐκ τῶν πλημμυρῶν καὶ ἀνεμοθυέλλη-εἶναι τεράστιαι, διότι ὅλαι αἱ καλλιέργειαι κατεστράφησαν εἰς μέγα ποσοστόν.

Ο ΥΠΟΥΡΓΟΣ ΓΕΩΡΓΙΑΣ ΕΙΣ ΤΟΝ ΝΟΜΟΝ ΜΑΣ

ΣΥΝΕΧΕΙΑ ΕΚ ΤΗΣ 1ης ΣΕΛΙΔΟΣ

ζόμενον θὰ βοηθήσῃ εἰς τὴν βελτίωσιν τῶν κλάδων αὐτῶν.

Πρέπει ὅμως νά ὑπογραμμίσω ὅτι ὁ καιρὸς τῆς μεγάλης ἀπλωσιᾶς νιά τὴν κτηνοτροφίαν παρῆλθεν καὶ πρέπει οἱ κτηνοτρόφοι νὰ κινηθοῦν μέσα στὰ πλαίσια τῶν νέων κατευθύνσεων τοῦ τέστ τῆς διατηρήσεως οἰκοσίτου καὶ ἡμιοικοσίτου κτηνοτροφίας, τῆς βελτιώσεως τῶν φαλαχτοκομικῶν προϊόντων, καὶ τῆς ποιότητος τοῦ κρέατος.

Ἡ Κυβέρνησις διὰ τὴν προστασίαν τῶν τιμῶν τῶν κτηνοτροφικῶν καὶ γεωργικῶν προϊόντων καὶ τὴν κατανάλωσιν αὐτῶν ἐπεφύλαξεν τόπον τε ὁρισμένον τῶν εἰσαγωγῶν κλπ καὶ ὅμως ἐξ ἴσου ὑπογρέωσις καὶ τῶν παραγωγῶν ὅπως βελτιώσωσιν ποιοτικῶς τά προϊόντα των διότι τοῦτο ἐπιβάλλει τό συμφέρον καὶ αὐτὸ περιμένουν ἀπὸ τοὺς παραγωγούς κάθε παραγομένου εἴδους.

Ζῶμεν ὑπὸ δημοκρατικὸν πολίτευμα καὶ δὲν δυνάμεθα νὰ ὑποβάλλωμεν λύσεις μὴ ἱκανοποιούσας τὴν ὁλότητα τοῦ λαοῦ μας, ὅπως γίνεται στὰ ὁλοκληρωτικὰ πολιτεύματα.

Ὅσον ἀφορᾶ ἐσυνέχισεν ὁ Ὑπουργὸς κ. Θανόπουλος τά ἐπὶ μέρους αἰτήματα θὰ φροντίσω τὴν κατά τό δυνατόν ἐπίλυσίν των. Εἰς τό θέμα δὲ τῶν ἀναδασώσεων καὶ ἀναδρομικῶν ἔργων θὰ ἐνισχυθῆτε ἀρκούντως ἀκεῖ νὰ ὑπάρξῃ ἐκ μέρους τῶν ἐνδιαφερομένων Δήμων καὶ Κοινοτήτων ἡ διάθεσις.

ΕΛΥΘΗ ΤΟ ΘΕΜΑ ΧΟΡΗΓΗΣΕΩΣ ΥΠΟ ΤΗΣ ΑΤΕ ΔΑΝΕΙΩΝ ΜΕΣΟΠΡΟΘΕΣΜΩΝ ΕΙΣ ΑΠΟΚΑΤΑΣΤΑΘΕΝΤΑΣ ΑΓΡΟΤΑΣ

Κατά τηλ)μα τοῦ Πολιτικοῦ Γραφείου τοῦ κ. Ἀθανασίου ὑπὸ τῆς Διοικήσεως ΑΤΕ ἐλήφθη ἀπόφασις, ἥτις κοινοποιεῖται εἰς τά Ὑποκ)ματα διὰ τῆς ὁποίας ἐντέλλονται ὅπως χορηγοῦν δάνεια μεσοπρόθεσμα δι' ἔργα ἐγγειοβελτιωτικά, ἀποθήκας κλπ. εἰς ἀποκατασταθέντας εἰς ἐγκαταλελειμένα Μουσουλμανικά κτήματα ἐπὶ τῇ ἐγγυείσῃ τρίτων.

Ὁμοίως ὁ κ. Ἀθανασάκος μᾶς τηλεγραφεῖ τὰ ἑξῆς:

Ἐπὶ κατά καιρούς σχολίων σας διά τὴν μὴ χορήγησιν πιστώσεων μεσοπροθέσμων εἰς Κληρούχους ἀποκατασταθέντας εἰς ἐγκαταλελειμένην περιουσίαν πληροφορῶ ὅτι κατόπιν τηλεγραφήματός μου 22 τρέχοντος πρός ὑπουργόν Γεωργίας καὶ Διοικητὴν Α.Τ.Ε. τελευταίος μὲ εἰδοποίησε τηλ)κῶς ὅτι ἐδόθη ἐντολὴ πρὸς ὑποκαταστήματα Α.Τ.Ε. Ἠγ)τσης, Παρ)θίας καὶ Πάργης ἵνα χορηγῶσι τοιαῦτας πιστώσεις μέχρι ποσοῦ 15.000 δραχμῶν κατὰ Κληρούχων.

ΑΙ ΠΙΣΤΩΣΕΙΣ ΠΑΡΑΜΕΘΟΡΙΩΝ

Ὁ κ. Ἀθανασάκος μᾶς πληροφορῆ ὅτι ἐνεκρίθη τελικῶς ὑπὸ ὑπουργείου συντονισμοῦ χορήγησις πιστώσεων ἐκ προγράμματος παραμεθορίων 1959 πρός ἀποπεράτωσιν διαφόρων ἔργων ἅτινα εἶχον χοηματοδοτηθῆ κατὰ παρελθόν καὶ εἶχον παραμείνει ἡμιτελῆ ὡς κάτωθι· Δι' ὑδαπάυλακος Λίστης 50.000 Βέλιανης 80.000 Σιαμετίων 60.000 Χαραυγῆς 80.000 Κορυτιάνης 50.000, Λεπτοκαοιᾶς 60.000, Ρίζιανης 70.000 Λειᾶς 50.000 Δι' ἀποπεράτωσιν πέζογεφύρας · Πέρδικας 20 ορο καὶ δι' ἀποπεράτωσιν Ἱεροῦ ναοῦ Γολᾶς 30.000 Πιστώσεις αὗται ἀποτελοῦν πρῶτον πρόγραμμα προτάσεων Νομαρχιακοῦ συμβουλίου δεύτερον συμπληρωματικὸν πρόγραμμα καλύπτον πιστώσεις 705,000 λόγω βραδύτητος ὑποβολῆς τελεῖ ὑπὸ ἔλεγχον προέβην τηλ)κῶς εἰς κατάλληλα διαβήματα πρὸς ἁρμοδίους ὑπουργοὺς διὰ νὰ ἐγκριθῆ,

Κοινωνικά

Ἀραβῶνες

Ὁ κ. Βασίλειος Οἰκονομίδης ταχ)κὸς ὑπάλληλος Ἡγουμενίτσης ἐκ Κουσταλλοπηγῆς Παραμυθιᾶς καὶ ἡ δις Χρυσάνθη Μιχ. Μπέζα ἔδωσαν ἀμοιβαίαν ὑπόσχεσιν γάμου.

Γάμοι

Ἡ Δις Φωφὼ Γαβ. Βαλασκάκη καὶ ὁ κ. Θεόδωρος Γαμπόπουλος ἐτέλεσαν ἐν Ἀθήναις τοὺς γάμους των.

Ὁ κ. Σταῦρος Νικ. Σωτηρίου Ράπτης ἐκ Παραμυθίας καὶ ἡ Δις Τζούλια Φωτίου Μηνιώνη ἐτέλεσαν ἐν τῇ πόλει μας τοὺς γάμους των τὴν 6ην.

Ἐκλογαί

Τὴν 30ὴν τοῦ μηνὸς ὁ Βουλευτὴς Ἰωαν. κ. Κων. [illegible] τῆς [illegible] κ. Μαριέλα.

ΕΠΛΗΡΟΣΕΝ ΤΗΝ ΣΥΝΔΡΟΜΗΝ ΤΟΥ

ΜΑΥΤΗΡΟΣ ΠΙΛΟΣ ΤΗΣ ΗΓΟΥΜΕΝΙΤΣΗΣ

Ἱδρυθεὶς ἐν τῇ πόλει μας Ναυτικὸς Ἀθλητικὸς Ὅμιλος τά [illegible] προέβησαν εἰς [illegible] Ἐξελέγησαν 1) [illegible] Κωνστ. Πρόεδρος 2) Ἀντ[illegible] Γεώργιος Μπίλας 3) [illegible] Νικήτας [illegible] 4) Γαμίας Ἰωάννης Ρισιάδης 5) Ἔφορος Γεώργιος Κ. Πάτσιος 6) Εἰδικὸς Γραμματεὺς Σπυρ. Κεφάλας 7) Μέλη Σωτήριος Παπανικολέων, Ἀντώνιος Κονιδάρης καὶ Ἠλίας Σαβουλίδης.

ΒΑΣΙΛΕΙΟΣ
Δικηγόρος
Ἐγκαταστάθη
Καθ' ἑκάστον Σάββατον θὰ εὑρίσκεται εἰς Παραμυθίαν

ΦΟΛΟΣΙΟΣ
Β. ΦΩΛΙΑΔΗΣ
Ὀδοντιατρός
Παραμυθία
Δέχεται καθημερινῶς πρωΐν Δημαρχεῖον

Ἀπὸ τὴν ὑποδοχὴ τοῦ Καραμανλῆ εἰς Ἰωάννινα

ΕΠΙΤΡΟΠΗ ΘΕΣΠΡΩΤΩΝ ΕΥΧΑΡΙΣΤΕΙ ΤΟΝ ΠΡΟΕΔΡΟΝ ΤΗΣ ΚΥΒΕΡΝΗΣΕΩΣ ΔΙΑ ΤΟ ΕΝΔΙΑΦΕΡΟΝ ΤΟΥ ΥΠΕΡ ΤΟΥ ΝΟΜΟΥ ΚΑΙ ΠΑΡΑΚΑΛΕΙ ΟΠΩΣ ΔΟΘΗ ΕΝΤΟΛΗ ΙΝΑ ΤΑ ΕΡΓΑ ΕΚΤΕΛΕΣΘΟΥΝ ΜΕ ΕΝΤΟΝΟΝ ΡΥΘΜΟΝ

ΣΥΝΕΧΕΙΑ ΕΚ ΤΗΣ 1ης ΣΕΛΙΔΟΣ

τὰς γνωστάς ἀνοήτους ἀπειλάς κατὰ τοῦ Προέδρου τῆς Κυβερνήσεως καὶ τοῦ Ὑπουργοῦ τῶν Ἐξωτερικῶν καὶ διεδήλωσε τὴν ἀγανάκτησιν καὶ τὴν ἀποδοκιμασίαν τοῦ ἠπειρωτικοῦ λαοῦ, ἐπιδοκιμασθείς ζωηρῶς ὑπὸ τοῦ συγκεντρωμένου πλήθους.

Καταλήγων, εἶπε τά ἑξῆς:- «Βαδίσατε; ὡς πάντοτε, μὲ τό κεφάλι ψηλὰ καὶ ὁ ἑλληνικὸς λαὸς εἶναι μαζύ σας.»

Εἰς τὴν προσφώνησιν τοῦ κ. Δημάρχου, ἀπήντησεν ὁ κ. Πρωθυπουργός

Καθ' ὅλην τὴν διάρκειαν τῆς ὁμιλίας τοῦ κ. Πρωθυπουργοῦ, τὰ συγκεντρωμένα πλήθη προέβαινον εἰς ζωηρὰς ἐκδηλώσεις ἐνθουσιασμοῦ. Τὸ πέρας τῆς ὁμιλίας, ἐκάλυψαν ζωηρά χειροκροτήματα καὶ παρατεταμέναι ζητωκραυγαί.

Τὴν ἑπομένην καὶ περὶ τὴν 10ην πρωϊνὴν ἐν τῷ Μητροπολιτικῷ Μεγάρῳ ὁ Πρόεδρος τῆς Κυβερνήσεως κ. Καραμανλῆς ἐδέχθη μὲ ἐπικεφαλῆς τοὺς Βουλευτὰς κ.κ. Ν. Ἀθανασίου καὶ Ε. Ἀθανασάκον ἐπιτροπὴν Θεσπρωτῶν ἀποτελουμένην ἐκ τῶν Νομαρχιακῶν Συμβούλων κ.κ. Δημ. Σαλούκα καὶ Π. Νταῆ, Δημάρχων Ἡγουμενίτσης καὶ Φιλιατῶν Β. Πιτούλη καὶ Δον. Σπανοπούλου, Προέδρων Κοινοτήτων καὶ Συν)σμῶν τοῦ Νομοῦ μας.

Τὸν κ. Πρωθυπουργὸν ηὐχαρίστησεν διά τὸ προσωπικὸν αὐτὸ ἐνδιαφέρον καὶ τῆς Κυβερνήσεως διά τὴν Θεσπρωτίαν ὁ Δ)ντής μας καὶ Νομ)κὸς Σύμβουλος κ. Δημ. Σαλούκας καὶ παρεκάλεσεν αὐτόν ὅπως κατά τό νέον ἔτος τὰ ἐν τῷ προγράμματι περιληφθέντα ἔργα Καλαμᾶ καὶ Ἀχέροντος χρηματοδοτηθοῦν ἀρκούντως ὥστε νά ἐνταθῆ ὁ ρυθμὸς ἐργασιῶν ἐκτελέσεώς των

Ἐπίσης ἐζήτησεν ὅπως ἐπεκταθῆ εἰς Θεσπρωτίαν τὸ ρεῦμα Λούρου, καὶ ἡ ἀνακατασκευή τῆς ἐθνικῆς ἀρτηρίας Πρεβέζης—Παραμυθιᾶς — Σαγιάδος. Τέλος ὁ Δήμαρχος Ἡγουμενίτσης ἐζήτησεν ὅπως ὁ Δῆμος ἐνισχυθῆ διά τὴν ἀσφαλτόστρωσιν δυὸ ἐσωτερικῶν ὁδῶν λόγω τοῦ ὅτι ἡ οἰκονομική του δυναμικότης ἐξηντλήθη εἰς τό θέμα τῆς ὑδρεύσεως.

Ἀπαντῶν ὁ κ.-Πρόεδρος διεβεβαίωσεν τὴν ἀντιπροσωπείαν ὅτι ἐν τῇ ἐκτελέσει τοῦ πενταετοῦς προγράμματος τὰ ἐν λόγῳ ἔργα θά προωθηθοῦν Ἡ Θεσπρωτία ἐδήλωσεν ὁ κ. Πρωθυπουργός εὑρίσκεται εἰς τὸ πλαίσιον τοῦ ἐνδιαφέροντος τῆς Κυβερνήσεως περισσοτέρου τῶν ἄλλων διαμερισμάτων διότι θά ἀποτελεῖ ἀπό τοῦ ἐλευσομένου ἔτους τὴν προθήκην τῆς χώρας μας.

ΟΙ ΕΚΠΡΟΣΩΠΟΙ ΤΩΝ ΑΡΤΟΠΟΙΩΝ ΕΝΩΠΙΟΝ ΠΑΡΑ ΤΩ κ. ΠΡΩΘΥΠΟΥΡΓΩ

Ἰωάννινα 3-

Χθὲς ὁ πρόεδρος τῆς Κυβερνήσεως ἐδέχθη τὴν ἐξ Ἀθηνῶν ἀφιχθεῖσαν ἐπιτροπὴν τῶν ἀρτοποιῶν ἀποτελουμένην ἐκ τῶν κ. κ. Στυλ. Παπαδάκη Προέδρου Συντεχνίας Ἀρτοποιῶν Ἀθηνῶν, Κοσμᾶ Ἀναγνωστοπούλου προέδρου Σωματείου Πειραιῶς, Γ. Ἀναγνωστοπούλου προέδρου Συντεχνίας Πατρῶν Π. Παπαδοπούλου καὶ Χρ. Θεοδωρίδου Ἀντ)δρου καὶ Γεν. Γραμ. Ἀρτοποιῶν Πειραιῶς. Ἐν ἐπιμονίσωσαν οἱ κ.κ. Θεόδωρος Κωστῆς καὶ Ἀν. Τσάκος Συντεχνίας Ἰωαννίνων. Οἱ ἐκπρόσωποι τῶν ἀρτοποιῶν μὲ τὴν συμπαράστασιν τοῦ τ. Ὑφυπουργοῦ κ. Ν. Ἀθανασίου ἀνέπτυξαν τῷ κ. Πρωθυπουργῷ τὰ ἀρτοποιικά ἐπιτεύματα καὶ αἰτήματα.

Ὁ πρόεδρος τῆς Κυβερνήσεως κ. Καραμανλῆς ἐδήλωσεν πρός τὴν ἐπιτροπὴν ὅτι ἐκρατεῖ πόρισμα τῆς εἰδικῆς ἐπὶ ὅλον τό ζήτημα «ἐπιτροπῆς ἀρτου» ἐπιτροπῆς καὶ διεβεβαίωσεν αὐτοὺς ὅτι ἐπ' οὐδενὶ λόγῳ θὰ ἀδικήσῃ τὴν συμπαθεστάτην τάξιν τῶν ἀρτοποιῶν.

Οἱ ἐκπρόσωποι τῶν ἀρτοποιῶν ηὐχαρίστησαν τὸν κ. πρωθυπουργὸν διά τὸ ἐπίδειχθὲν ἐνδιαφέρον διὰ τὴν τάξιν των καὶ τά ζητήματα αὐτῶν καὶ ἐπέδωκαν αὐτῷ λεπτομερῆ ὑπόμνημα.

τά 7 θαύματα τοῦ πεζοῦ
10 φορολογήσιμοι ἵπποι. Κατανάλωσις: 200 χιλ. τὸ δοχεῖον
ΚΟΝΒΕΡΤΙΜΠΛ ΥΠΕΡΠΟΛΥΤΕΛΕΙΑΣ
2-3 θέσεων - Καθίσματα μετατρεπόμενα - Ταπετσαρία δερμάτινη Μήκος 4.47 μ. πλάτος 1.67 μ. ὕψος ἐν φορτώσει 1.44 μ.
ΟΙΚΟΓΕΝΕΙΑΚΗ ΛΙΜΟΥΣΙΝΑ
ΕΜΠΟΡΙΚΗ ΕΚΔΟΣΙΣ
ΦΟΥΡΓΟΝΕΤΑ
ΚΑΜΙΟΝΕΤΑ
"ΙΜΠΟΡΤΕΞ" Α.Ε.