ΣΥΝΔΡΟΜΑΙ

Δήμων, Ἑνώσεων, Τραπεζῶν	300
Κοινοτήτων Ἐπαγ. Ὀργαν.	200
Ἰδιωτῶν ἐτησία	60
Ἐξωτρικοῦ ἐτησία δολλάρ.	12
Γερμανίας μάρκα	25

ΘΕΣΠΡΩΤΙΚΟΣ ΑΓΩΝ

ΕΒΔΟΜΑΔΙΑΙΑ ΕΦΗΜΕΡΙΣ ΕΚΔΙΔΟΜΕΝΗ ΕΝ ΗΓΟΥΜΕΝΙΤΣΗ

Ἔτος Ἕκτον —Ἀριθμὸς φύλλου 206 Ἰδιοκτήτης =ΠΑΝΑΓΙΩΤΗΣ Σ. ΝΤΑΗΣ= Διευθυντὴς— Τιμὴ Φύλ. δρ. 1,50

ΚΥΡΙΑΚΗ

8 ΜΑΡΤΙΟΥ 1964

ΓΡΑΦΕΙΑ: Ὁδὸς Κύπρου

ΤΗΛΕΦΩΝΟΝ 63

ΚΡΙΣΕΙΣ ΕΠΙ ΤΩΝ ΑΠΟΤΕΛΕΣΜΑΤΩΝ ΤΩΝ ΕΚΛΟΓΩΝ ΤΗΣ 16 ΦΕΒΡΟΥΑΡΙΟΥ

Τὼρα ποὺ ὁ προεκλογικὸς σάλος ἐκώπασεν καὶ ποὺ τὰ ἀποτελέσματα τῶν ἐκλογῶν τῆς 16 Φεβρουαρίου εἶναι πλέον γνωστά, κρίνομεν σκόπιμον, ὅπως ἄλλωστε ὑπεσχέθημεν εἰς τὸ προηγούμενον φύλλον μας, νὰ ἀσχοληθῶμεν ἐπ' αὐτῶν διὰ νὰ ἐξαγάγωμεν ὡρισμένα χρήσιμα συμπεράσματα.

Ὅπως ἀπέδειξαν αἱ τελευταῖαι ἐκλογαὶ τὸ ἀποτέλεσμα αὐτῶν, ὅσον ἀφορᾷ τὴν δύναμιν τῶν κομμάτων δὲν ἦτο διάφορον ἀπ' ὅτι ἀνεμένετο.

Ἐκεῖνο μὲ τὸ ὁποῖον δὲν εἶναι ἄνευ ἀντικειμένου νὰ ἀσχοληθῶμεν καὶ τὸ ὁποῖον ἐπροξένησεν ὁμολογουμένως αἴσθησιν εἰς τὸν Θεσπρωτικὸν λαόν, εἶναι τὸ ἀποτέλεσμα τῶν ἐκλογῶν, ὅσον ἀφορᾷ τὰ ἐκλεγέντα πρόσωπα καὶ κυρίως ἀπὸ τὸν συνδυασμὸν τῆς Ἑνώσεως Κέντρου, διότι ἀπὸ τὸν συνδυασμὸν τῆς ΕΡΕ δὲν ὑπῆρχε καμμία ἀμφιβολία περὶ τοῦ ἀντιθέτου, ὡς διεμορφώθη ἡ κατάστασις κατὰ τὰς ἐκλογὰς τῆς 16ης Φεβρουαρίου, ἀλλὰ καὶ ὡς ἀπέδειξεν καὶ τὸ ἀποτέλεσμα αὐτῶν.

Ὡς γνωστὸν ἐκ τοῦ κόμματος τῆς ΕΚ ἐξελέγη ὁ κ. Πιτούλης ὑπερτερήσας τοῦ συνυποψηφίου τοῦ κ. Παπασταύρου κατὰ 39 σταυροὺς προτιμήσεως.

Τὸ ἀποτέλεσμα τοῦτο ἂν λη φθῇ ὑπ' ὄψιν τὸ γεγονὸς ὅτι κατὰ τὰς ἐκλογὰς τῆς 3ης Νοεμβρίου 1963, ὁ κ. Πιτούλης ἐξελέγη βουλευτὴς μὲ μεγάλην σχετικῶς πλειοψηφίαν ἀπὸ τὸν κ. Παπασταύρου δὲν εἶναι καθόλου ἱκανοποιητικὸν διὰ τὸν κ. Πιτούλην, μάλιστα θὰ ἐλέγαμε ὅτι ἀποτελεῖ σαφῆ ἀποδοκιμασίαν τού του καὶ τῶν μεθόδων ποὺ χρησιμοποιεῖ διὰ τὴν ἐκλογικήν του ἐπικράτησιν.

Τὸ ὅτι κατὼρθωσε νὰ ὑπερισχύση, παρὰ τὴν προεκλογικῶς καὶ ἰδίως κατὰ τὰς τελευταίας πρὸ τῶν ἐκλογῶν ἡμέρας διαφανεῖσαν βεβαιότητα, ὅτι θὰ ἔχανε τὰς ἐκλογάς, τοῦτο δὲν ἔχει σημασίαν.

Σημασίαν ἔχει τὸ γεγονὸς ὅτι εἰς διάστημα τριῶν μόλις μηνῶν, ἀπὼλεσεν ἰσοβαρὰν δύναμιν, ἡ ἀπὼλεια δὲ αὕτη θὰ ἦτο ἀκόμη μεγαλυτέρα ἐὰν δὲν ἐχρησιμοποίει τὰ γνωστὰ μέσα, τὰ ὁποῖα καὶ τοῦ ἐπέτρεψαν ὄχι μόνον νὰ συγκρατήση τὴν περαιτέρω πτῶσιν τῆς δυνάμεὼς του, ἀλλὰ καὶ νὰ καταλάβη τελικῶς τὴν βουλευτικὴν ἕδραν μὲ τὴν γνωστὴν μικρὰν διαφοράν.

Ἐν ἀντιθέσει μὲ τὸν κ. Πιτούλην, ὁ κ. Παπασταύρου ἐδίπλασίασεν τὴν δύναμίν του εἰς ὅλας τὰς ἐπαρχίας τοῦ Νομοῦ, μὲ ἀποτέλεσμα νὰ ὑπολληφθῇ τοῦ κ. Πιτούλη δι' ὀλίγους σταυροὺς προτιμήσεως, οἱ ὁποῖοι καὶ τοῦ ἐστέρησαν τὸ Ὑπουργεῖον τὸ ὁποῖον ὁπωσδήποτε θὰ ἀνελάμβανε, ἐὰν ἐξελέγετο βουλευτής.

Κατόπιν τούτων ἀντιλαμβάνεται πᾶς τις, ὁποίαν σημασίαν εἶχε διὰ τὸν τόπον ἡ μὴ ἐκλογὴ τοῦ κ. Παπασταύρου καὶ σοβαρὸς εἶναι ὁ κίνδυνος ἐκ τοῦ γεγονότος τούτου.

Βεβαίως ὁ κ. Παπασταύρου ἤσκησεν ἐπὶ τοῦ ἀποτελέσματος τῶν ἐκλογῶν εἰς πλεῖστα ὅσα ἐκλογικὰ τμήματα τὰς κατὰ νόμου ἐνστάσεις προβάλλων σοβαρὸν λόγον ἀκυρότητος ἑκατοντάδος ψηφοδελτίων καὶ ἤδη ἡ τελικὴ κρίσις εὑρίσκεται ἐνώπιον τοῦ ἁρμοδίου δικαστηρίου.

Πρέπει νὰ σημειωθῇ ὅτι εἰς ὅλα τὰ Θεσπρωτικὰ διαμερίσματα, ὁ κ. Παπασταύρου ἐσημείωσεν καταφανῶς μεγαλυτέραν ἄνοδον τοῦ κ. Πιτούλη. Ἂν προσέξη κανεὶς τὰ ἀποτελέσματα τῶν ἐκλογῶν, θὰ τὸ διαπιστὼση τοῦτο, ὅπως θὰ διαπιστὼση ἐπίσης ὅτι ὁ ἄλλοτε πανίσχυρος κ. Πιτούλης δὲν πρέπει νὰ ἐπιχαίρη διὰ τὸ ἀποτέλεσμα αὐτό.

Ἰδιαιτέραν ὅμως σημασίαν ἔχει καὶ πρέπει ἰδιαιτέρως νὰ τονισθῇ τὸ γεγονὸς ὅτι εἰς τὴν Ἐπαρχίαν Ἡγουμενίτσης, ἰδιαιτέραν ἐκλογικὴν περιφέρειαν τοῦ κ. Πιτούλη οὗτος ἐσημείωσεν ἀνεπαίσθητον ἄνοδον ἔναντι τῆς κατὰ 100% τοιαύτης τοῦ κ. Παπασταύρου, εἰς δὲ τὴν πόλιν τῆς Ἡγουμενίτσης ἐνῶ ὁ κ. Παπασταύρου εἶχε ἄνοδον ἐπίσης 100%, ὁ κ. Πιτούλης ἐσημείωσεν πτῶσιν.

Τί σημαίνει λοιπὸν τοῦτο; Σημαίνει ὅτι ὁ λαὸς ἐξύπνησεν καὶ ὅτι δὲν ἀνέχεται πλέον δεσπότας ἐπάνω ἀπὸ τὸ κεφάλι του, ὀφείλουν δὲ νὰ τὸ προσέξουν σοβαρῶς τοῦτο, οἱ μηδόλως ἔχοντες τὸ δικαίωμα νὰ ἐπιχαίρουν διὰ τὸ ἀποτέλεσμα τῶν ἐκλογῶν, τὸ ὁποῖον ἤδη ἀμφισβητεῖται σοβαρῶς καὶ τὸ ὁποῖον μετὰ τὴν ἀπόφασιν τοῦ Ἐκλογοδικείου δὲν εἶναι καθόλου ἀπίθανον νὰ ἀνατραπῇ.

Τὰ αἴτια συνεπῶς τῆς τοιαύτης διαφοροποιήσεως τῆς ἐκλογικῆς δυνάμεως τοῦ κ. Πιτούλη, ἃς τὰ ζυγίσουν καὶ ἃς τὰ κρίνουν οἱ ἴδιοι.

Καθ' ἡμᾶς δὲν πρέπει νὰ ἀναζητοῦν ἀλλοῦ εἰμὴ εἰς τὴν ἀκολουθουμένην ὑπὸ τῶν ἀνθρώπων του ἀπαράδεκτον τακτικήν, τὴν τόσον δρυμαίως, ἀλλὰ δικαίως στιγματισθεῖσαν ἀπὸ τῶν στηλῶν αὐτῶν ἀφ' ἑνὸς καὶ ἀφ' ἑτέρου εἰς τὴν ἔναντι τῶν τοπικῶν ζητημάτων ἐπιδειχθεῖσαν τελείαν καὶ ἀσυγχώρητον ἀδιαφορίαν ὑπὸ τοῦ ἰδίου τοῦ κ. Πιτούλη ὅπως τὴν παρουσιάσαμεν ἀνάγλυφον κατὰ τὴν προεκλογικὴν περίοδον, ὅτε ἠλέγξαμεν μὲ τὴν ἐπιβαλλομένην αὐστηρότητα τὴν καθ' ὅλου μέχρι τοῦδε πολιτείαν τοῦ κ. Πιτούλη, ὡς πολιτευομένου.

Ἤδη τὸ συμπέρασμα τὸ ὁποῖον ἀβίαστα ἐξάγεται ἐκ τῶν ἀνωτέρω καὶ τὸ ὁποῖον δὲν ἐπιδέχεται οὐδεμίαν ἀμφισβήτησιν, εἶναι, ὅτι ἀνεξαρτήτως τῆς ἐκλογῆς τοῦ κ. Πιτούλη, ἡ ὁποία ἐκλογὴ δὲν εἶναι ἀκόμη ὁριστική, τὸ ἀποτέλεσμα τῶν ἐκλογῶν ὑπῆρξεν οὐσιαστικῶς ἧττα διὰ τὸν Πιτούλην.

Ἂς φροντίση τόσον ὁ ἴδιος, ὅσον καὶ οἱ ἄνθρωποί του, προερχόμενοι νηφαλίως εἰς μίαν αὐτοκριτικὴν, νὰ διορθωθοῦν, νὰ πλησιάσουν περισσότερον πρὸς τὸν Θεσπρωτικὸν λαὸν καὶ πρὸ παντὸς νὰ παύσουν νὰ ἐκλαμβάνουν αὐτόν, ὡς ὑποτελῆ εἰς ἐποχὴν κατὰ τὴν ὁποίαν καὶ οἱ μαῦροι τῆς Ἀφρικῆς ἀπέκτησαν τὸ δικαιὼματά των.

Ἐὰν ὁ κ. Πιτούλης κατορθὼση νὰ χαλιναγωγήση τοὺς ἀνθρὼπους του καὶ ὁ ἴδιος ἐγκαταλείψη τὴν παθητικὴν στάσιν του τὴν μέχρι τοῦδε τηρηθεῖσαν ἔναντι τῶν συμφερόντων τοῦ τόπου, ἐπιδεικνύων πραγματικὸν ἐνδιαφέρον δι' αὐτά, τότε ἀπὸ τῶν ἰδίων αὐτῶν στηλῶν αἱ ὁποῖαι τόσον αὐστηρῶς ἀλλὰ δικαίως ἐπαναλαμβάνομεν τὸν ἤλεγξαν, δὲν θὰ διστάσωμεν, συνεπεῖς ἄλλωστε πρὸς τὰς ἀρχάς μας, νὰ τὸν χειροκροτήσωμεν.

Ἐὰν πάλιν παρὰ ταῦτα συνεχίση τὴν ἰδίαν γνὼριμον τακτικὴν τῆς ἀδιαφορίας καὶ τῆς ἀστοργίας πρὸς τὸν τόπον, τὸν προειδοποιοῦμεν ἀπὸ τοῦδε ὅτι θὰ εἴμεθα ἔτι περισσότερον ἀμείλικτοι εἰς τὴν κριτικήν μας.

Ἂς διαλέξη λοιπὸν καὶ ἃς πράξη ἀναλόγως.

ΔΙΑ ΤΗΝ ΔΙΕΥΘΥΝΣΙΝ ΓΕΩΡΓΙΑΣ

Δημοσιεύοντες κατωτέρω τηλεγράφημα ἀκτημόνων κατοίκων Κεστρίνης συνιστὼμεν εἰς τὴν Διεύθυνσιν Γεωργίας τοῦ Νομοῦ μας ὅπως ἐξετάση μετὰ προσοχῆς τὰ διατυπούμενα παράπονα καὶ ἐφόσον πράγματι παρεχωρήθησαν ἐκτάσεις εἰς μεγαλοκτηματίας καὶ μεγαλοεπιχειρηματίας, ὡς ἰσχυρίζονται, νὰ προβῇ εἰς τὴν ἀνάκλησιν τῶν παραχωρήσεων τούτων καὶ νὰ παραχωρήση τὰς ἐν λόγῳ ἐκτάσεις εἰς τοὺς ἀκτήμονας Κεστρίνης πολλῷ δὲ μᾶλλον καθόσον, οὗτοι ἔχουν κριθῆ ὡς δικαιοῦχοι γεωργικοῦ κλήρου καὶ κατὰ τὰς κειμένας διατάξεις προτιμὼνται.

Λόγῳ τῆς σοβαρότητος τοῦ θέματος καὶ ἐφόσον ἐν τῷ μεταξὺ δὲν δοθῇ λύσις ἱκανοποιοῦσα τοὺς διαμαρτυρομένους, θὰ ἐπανέλθωμεν.

Τὸ τηλεγράφημα ἔχει οὕτω:

Νομάρχην Θεσπρωτίας

Ἡγουμενίτσαν

Ὑπογεγραμμένοι κάτοικοι Κεστρίνης, γεωργοὶ ἀκτήμονες δικαιωθέντες γεωργικῆς ἀποκαταστάσεως βάσει ἀποφάσεων Ἐπιτροπῆς Ἀπαλλοτριὼσεων, ἀναφέρομεν ὑμῖν, ὅτι 600 περίπου στρέμματα ἀδιάθετα Μουσουλμανικὰ περιοχῶν Κεστρίνης —Ἀσπροκκλησίου, ἅτινα διαχειρίζεται Γεωργοδιεύθυνσις Θεσπρωτίας, διατίθενται κατὰ βούλησιν Δ)ντοῦ Γεωργίας καὶ Γεωπόνων εἰς κτηματίας, κτηνοτρόφους καὶ ἐπιχειρηματίας πρὸς καλλιέργειαν, ἐνῶ ταῦτα κατὰ Νόμον πρέπει καλλιεργῶνται προσωρινῶς ὑπὸ κριθέντων ὡς δικαιούχων ἀκτημόνων γεωργῶν, ὡς ἡμεῖς. Διάθεσις αὐτῶν ἀνωτέρω πρόσωπα προωαλεῖ δικαίαν ἀγανάκτησιν ἡμῶν καὶ ὑψὼνομεν φωνὴν διαμαρτυρίας διὰ μὴ ἐφαρμογὴν Νόμων παρὰ ἁρμοδίων ὑπηρεσιῶν Θεσπρωτίας. Εἶναι πρωτοφανὲς τῷ ὄντι νὰ νέμωνται ἀδιάθετον Μουσουλμανικὴν περιουσίαν ἀνεξελέγκτως μεγαλοκτηνοτρόφοι, μεγαλοεπιχειρηματίαι καὶ ἀποκατεστημένα γεωργικῶς ἄτομα λαβόντα πλήρη κλῆρον, ἐνῶ πλεῖστοι ἡμῶν πενόμεθα κυριολεκτικῶς στερούμενοι καὶ τοῦ ψωμιοῦ τῆς οἰκογενείας. Δίκαια κρι τήρια προσωρινῆς παραχωρήσεως ἀδιαθέτων ἀγρῶν εἰς δικαιουμένους ἔχουν ἐκλείψει παντελῶς. Καὶ δίδεται ἐντύπωσις πρωτοφανοῦς συναλλαγῆς. Ἐπιχειρηματίαι κτηνοτρόφοι Ἀσπροκκλησίου Εὐάγγελος Κανάτσιος, Χρῆστος Ρέγγας, Βασίλειος Κοτέλης καὶ ἄλλοι ἔχουσι λάβει τοιαύτας παραχωρήσεις καλλιεργοῦντες 30, 50 ἕως 100 στρέμματα ἕκαστος, ἀλλὰ τὸ φοβερὼτερον εἶναι ὅτι ἐνοικιάζουσι ταῦτα εἰς τρίτα πρόσωπα, τοσαύτην ἀνάγκην ἔχουν οἱ ἄνθρωποι. Μόνον ἀναφερόμεναι παραχωρήσεις μαρτυροῦσι βάσει ποίων κριτηρίων γίνεται διάθεσις ἀπὸ Γεωργοδιεύθυνσιν καὶ πόσον καταφὼρως κατατατεῖται Νόμος εἰς βάρος πτωχῶν ἀκτημόνων. Ἀνάγκη κύριε Νομάρχα πρυτανεύση πνεῦμα δικαιοσύνης καὶ συνέσεως. Καὶ αὐτὸ ἐπικαλούμεθα ἐν ὀνόματι Νόμων Ἑλληνικῆς Πολιτείας. Παρακαλοῦμεν διατάξατε Γεωργοδιεύθυνσιν ἀναστείλη καὶ ἀνακαλέση δοθείσας παραχωρήσεις. Παράλληλα ἐλέγξητε ἀναφερόμενα καὶ ἀποφασίσητε διάθεσιν ἀγρῶν εἰς πραγματικῶς δεδομένους ἀποκαταστάσεως καὶ στερουμένους γεωργικῆς γῆς.

1) Εὐάγγ. Καλιαμούρης, 2) Δημ. Κιτσιλῆς, 3) Ἰωάννης Γκίκας, 4) Θωμᾶς Κιτσιλῆς, 5) Γρηγόριος Ντίνος, 6) Κων)νος Κολιομῖχος, 7) Νικόλαος Γοζῆς, 8) Ξενοφῶν Νάτσης, 9). Γεὼργιος Νάτσης, 10) Ἰωάννης Κιτσιλῆς, 11) Τάσης Φὼτιος, 12) Κλεονίκη Γκίκα, 13) Καλιαμούρης Λάζαρος, 14) Βασίλειος Γοζῆς, 15) Κολιομίχου Ἀλεξάνδρα 16) Ντίνης Ἀπόστολος, 17) Στεργίου Γεὼργιος Βασ., 18) Χρ. Κίτσιος, 19) Σπυρ. Κολιομῖχος, 20) Γερ. Γκίκας, 21) Νικόλαος Νᾶνος, 22) Χαράλ. Κὼτσιος.

ΑΠΕΘΑΝΕΝ Ο ΒΑΣΙΛΕΥΣ ΠΑΥΛΟΣ Ο ΚΩΝΣΤΑΝΤΙΝΟΣ ΣΤΟ ΘΡΟΝΟ

Μετὰ πολυήμερον σκληρὰν πάλην πρὸς τὸν θάνατον, ὑπέκυψεν εἰς τὸ μοιραῖον ὁ αΒασιλεὺς Παῦλος τὴν 16.12΄ ὥραν τῆς παρελθούσης Παρασκευῆς, ὀην τρέχοντος.

Τὸν θάνατον τοῦ Βασιλέως Παύλου, ἐπληροφορήθη μὲ πραγματικὴν ὀδύνην ὁ Ἑλληνικὸς λαός, ὁ ὁποῖος θρηνεῖ διὰ τὴν σκληρὰν καὶ πρόωρον ἀπὼλειαν ποὺ ὑπέστη μὲ τὸν θάνατον τοῦ Βασιλέως του.

Ὁ Βασιλεὺς Παῦλος, ἀνῆλθεν εἰς τὸν Θρόνον μετὰ τὸν θάνατον τοῦ Βασιλέως Γεωργίου τοῦ Β΄ τὴν 1 Ἀπριλίου 1947 καὶ εἰς μίαν περίοδον ταραχὼδη καθ' ἣν πλεῖστοι ὅσοι κίνδυνοι ἀπειλοῦσαν τὴν χὼραν μας.

Καθ' ὅλην τὴν περίοδον αὐτὴν καὶ τὴν μετέπειτα τοιαύτην, ὡς καὶ κατὰ τὰ δέκα ἑπτὰ ἔτη τῆς Βασιλείας του, ἀνεδείχθη ἄξιος τῶν προσδοκιὼν τοῦ Ἔθνους καὶ ὑπῆρξεν πρότυπον δημοκρατικοῦ Βασιλέως. Γνὼμην εἰς ὅλας του τὰς ἐνεργείας καὶ πράξεις ἦτο τὸ συμφέρον τοῦ λαοῦ του τοῦ ὁποίου τὴν καρδίαν εἶχε κατακτήσει εἰς τὸ ἀκέραιον ὁ Βασιλεὺς Παῦλος.

Εἰς τὸν ἰδιωτικὸν του βίον ὑπῆρξεν ἕνας ἐξαίρετος ἄνθρωπος καὶ οἰκογενειάρχης.

Ἀλλ' ὁ Βασιλεὺς Παῦλος δὲν ὑπῆρξεν μόνον ἀληθὴς Βασιλεὺς καὶ ἄνθρωπος, ὑπῆρξεν καὶ γενναῖος. Ἡ προσφορά του νὰ ἔλθη εἰς τὴν Ἑλλάδα κατὰ τὴν περίοδον τῆς ἐχθρικῆς κατοχῆς διὰ νὰ τεθῇ ἐπὶ κεφαλῆς τῆς ἐθνικῆς ἀντιστάσεως, ἀνεξαρτήτως τοῦ ἐὰν ἡ ἐπιθυμία του αὐτὴ δὲν ἐξεπληρὼθη τότε τῇ ἐπιμόνῳ ἀντιθέσει τῶν στρατιωτικῶν συμμαχικῶν ἀρχῶν τοῦ Καΐρου, τὸν κατατάσσει εἰς τὴν χορείαν τῶν Ἑλλήνων Βασιλέων, οἱ ὁποῖοι ὑπῆρξαν ἄξιοι τοῦ ὀνόματός των καὶ τῆς πατρίδος.

Ἀπὸ τοῦ ἔτους 1947 ὅτε ἀνῆλθεν εἰς τὸν θρόνον συνειργάσθη ἁρμονικῶς μὲ πολιτικοὺς ἡγέτας, πρωθυπουργοὺς καὶ ὑπουργοὺς μὴ διακριθέντας διὰ τὴν προσήλωσίν των εἰς τὴν διναστείαν.

Ἐν τούτοις τὸ μειλίχιον ὕφος του, ἡ ἁπλότης καὶ τὸ ὑψηλόν του ἦθος, ἔκαμαν τούτους νὰ γίνουν πιστοὶ καὶ ἀφωσιωμένοι εἰς τὸ πρόσωπόν του.

Ἀθιοσημείωτον εἶναι τὸ γεγονὸς καὶ πρέπει ἰδιαιτέρως νὰ τονισθῇ ὅτι ὁ θεσμὸς τῆς Βασιλείας ἀπετέλεσεν κατὰ καιροὺς στόχον ποικίλων σχολίων καὶ ἐπικρίσεων, ποτὲ ὅμως τὸ πρόσωπον τοῦ Βασιλέως Παύλου δὲν ἐθίγει ποσῶς, διότι εἶχε κατορθὼσει μὲ τοὺς τρόπους του, τὴν παροιμιὼδη ἁπλότητά του καὶ τὴν ἀρχοντικήν του εὐγένειαν μαζὶ μὲ τὴν Βασίλισσαν Φρειδερίκην νὰ ἐμπνεύσουν εἰς τὸν λαὸν τὸν σεβασμὸν καὶ τὴν ἀγάπην, ἐκεῖνα ἀκριβῶς ἐπὶ τῶν ὁποίων ἐστήριζον καὶ τὴν ἰσχύν των.

Ἤδη εἰς τὸν Ἑλληνικὸν Θρόνον ἀνῆλθεν ὁ μέχρι τοῦδε Διάδοχος Κωνσταντῖνος.

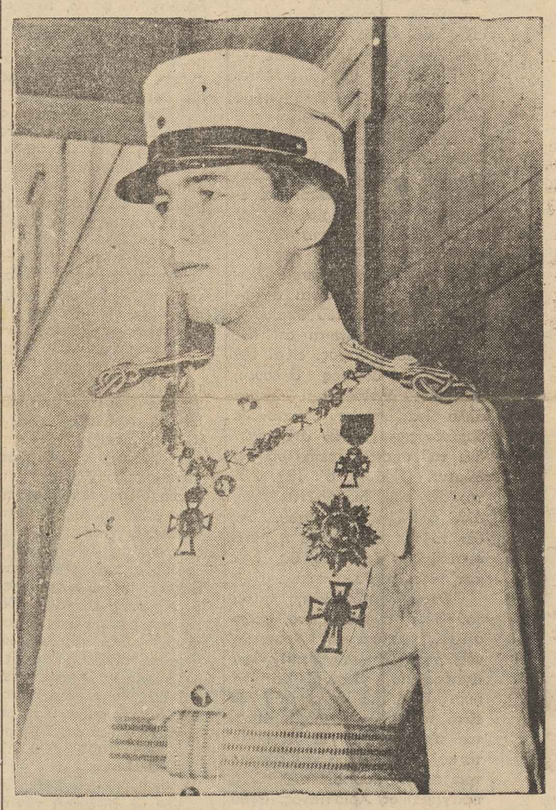

Ὁ νέος Βασιλεὺς μετὰ τὴν ὁρκωμοσίαν του ἀπηύθυνε πρὸς τὸν Ἑλληνικὸν λαὸν διάγγελμα διὰ τοῦ ὁποίου γνωστοποιεῖ τὴν ἀπόφασίν του νὰ ἀκολουθήση πιστῶς τὸ παράδειγμα τοῦ πατρός του καὶ νὰ ἐμπνεύση πάντοτε κατὰ τὴν ἐκτέλεσιν τῶν καθηκόντων του ἀπὸ τὰς ἀρετὰς ἐκείνου, προσέτι δὲ δίδει τὴν ὑπόσχεσιν ὅτι θὰ ὑπηρετήση πιστῶς καὶ μὲ τὴν ἐπιβαλλομένην ἀφοσίωσιν τὴν πατρίδα καὶ τὸν λαόν του, μοναδική του δὲ φροντὶς καὶ σκέψις θὰ εἶναι εἰς πᾶσαν περίστασιν τὸ ἀληθὲς καὶ ὑπέρτατον συμφέρον τῆς πατρίδος.

Ὁ Ἑλληνικὸς λαὸς πιστεύει ἀπολύτως εἰς τὰς διαβεβαιὼσεις αὐτὰς τοῦ νέου Βασιλέως καὶ εὔχεται εἰς τοῦτον προσωπικὴν καὶ οἰκογενειακὴν εὐτυχίαν καὶ βασιλείαν ἀνέφελον ἐπὶ ἀγαθῷ τοῦ Ἔθνους.

ΧΟΡΟΕΣΠΕΡΙΣ ΤΟΥ ΔΙΔΑΣΚΑΛΙΚΟΥ ΣΥΛΛΟΓΟΥ ΠΑΡΑΜΥΘΙΑΣ

Ἐπιβλητικὴ καὶ ἀξία πάσης ἐξάρσεως ὑπῆρξεν ἡ χορεσπερὶς τοῦ Διδασκαλικοῦ Συλλόγου Παραμυθίας.

Ἡ χορεσπερὶς ἐδόθη εἰς τὴν μεγάλην αἴθουσαν τοῦ Δημοτικοῦ Σχολείου τῆς πόλεὼς μας τὴν 22 παρελθόντος μηνός. Σκοπὸς τῆς χορεσπερίδος ἦτο ἡ ἵδρυσις Λαϊκῆς Βιβλιοθήκης εἰς τὴν πόλιν μας, ποὺ τόσον ἔχει ἀνάγκην.

Ἡ πρωτοβουλία αὐτὴ τοῦ Διδασκαλικοῦ Συλλόγου ἐχειροκροτήθη ὑπὸ πάντων διότι ὁ σκοπὸς της, ἦτο ὡς εἴπομεν καὶ ἀνωτέρω, ἡ ἵδρυσις τῆς Λαϊκῆς Βιβλιοθήκης.

Ἡ χορεσπερὶς ἦτο ὑπὸ τὴν προστασίαν τοῦ Ἐπιθεωρητοῦ τῶν Δημοτικῶν Σχολείων κ. Ἀλέκου Μεταξᾶ. Εἰς αὐτὴν πλὴν τῶν μελῶν της παρευρέθησαν πλεῖστοι ἐκ τῶν συμπολιτῶν μας.

Κατ' ἀρχὰς ὡμίλησεν δι' ὀλίγων ὁ πρόεδρος τοῦ Συλλόγου κ. Μὼκος ἀναφερθεὶς εἰς τὴν σημασίαν τῆς χορεσπερίδος καὶ ἐν συνεχείᾳ ηὐχαρίστησεν, ἐκ μέρους τοῦ Διοικητικοῦ Συμβουλίου, τοὺς προσελθόντας εὐχηθεὶς καλὴν διασκέδασιν.

Μετὰ τὸ πέρας τῆς ὁμιλίας του, ἡ ὀρχήστρα ἐσκόρπισε τὸ κέφι καὶ τὴ χαρὰ εἰς ὅλους μὲ ὡραῖα Εὐρωπαϊκὰ τραγούδια, καὶ ἔτσι ὁ χορὸς ἄρχισε μὲ μεγάλο κέφι.

Ἀκολούθως ἔγινε κλήρωσις τῶν λαχείων καὶ πολλοὶ ἐκέρδισαν διάφορα δῶρα.

Μετὰ τὴν κλήρωσιν τῶν λαχείων ἐσυνεχίσθη τὸ γλέντι μέχρι τῶν πρωϊνῶν ὡρῶν, καὶ οἱ παρευρεθέντες ἐχόρεψαν μὲ ἀδιάπτωτο κέφι.

Τοιουτοτρόπως ἐτελείωσεν ἡ χορεσπερὶς τοῦ Διδασκαλικοῦ Συλλόγου Παραμυθίας, ἡ ὁποία καὶ ἐστέφθη ὑπὸ πλήρους ἐπιτυχίας.

Ἡ εὐγενὴς αὐτὴ προσπάθεια τοῦ ὡς ἄνω Συλλόγου, πρέπει νὰ χειροκροτηθῇ ὑπὸ πάντων διότι οὐδεὶς ἐσκέφθη ποτὲ διὰ τὴν ἵδρυσιν Λαϊκῆς Βιβλιοθήκης εἰς τὴν πόλιν μας ἤτις ὡς γνωστὸν στερεῖται τοιούτου εἴδους βιβλιοθήκης, δι' αὐτὸ εἰς τὴν προσπάθειάν των πρέπει νὰ συμπαρασταθῶμεν ὅλοι διὰ νὰ δυνηθῇ ὁ Σύλλογος νὰ ἐπιτύχη, καὶ ποὺ πρέπει νὰ ἐπιτύχη, διὰ τὴν ἵδρυσιν τῆς Λαϊκῆς Βιβλιοθήκης.

Τὸ εὐχόμεθα καὶ τὸ ἐλπίζομεν.

Β. Π. ΝΤΑΗΣ

ΑΠΑΡΑΔΕΚΤΟΣ ΚΑΤΑΣΤΑΣΙΣ

Ἐφιστὼμεν τὴν προσοχὴν καὶ τοῦ κ. Εἰσαγγελέως καὶ τοῦ κ. Διοικητοῦ τῆς Χωροφυλακῆς καὶ τῶν ὑπηρεσιῶν τῆς Νομαρχίας. Εὐθὺς μετὰ τὰς ἐκλογὰς ἐπεσκίασε τὴν πόλιν μας ἀχλὴ τρομοκρατίας καὶ ἀπειλῶν τῶν Πιτουλαίων, οἱ ὁποῖοι μακρὰν ἀπὸ τὴν ἔννοιαν τοῦ ἀγῶνος τῶν Δημοκρατικῶν πολιτῶν καὶ τοῦ ἀρχηγοῦ τῆς Ἑνὼσεως Κέντρου θέλουν σὼνει καὶ καλὰ νὰ ἐγκαθιδρύσουν Κράτος ἰδικό των ἐν Θεσπρωτίᾳ. Παρακολουθοῦνται, ἐπιτιμοῦνται, ἀπειλοῦνται καὶ τρομοκρατοῦνται ὅλοι ὅσοι δὲν ὑπῆρξαν φίλοι των, ἀκόμη καὶ οἱ ἀνήκοντες εἰς τὴν Ἕνωσιν Κέντρου, οἱ φίλοι τοῦ πράγματι Δημοκρατικοῦ πολιτικοῦ τῆς Θεσπρωτίας κ. Παπασταύρου. «Θὰ σὲ δείρω, θὰ σὲ τσακίσω, θὰ σοῦ κλείσω τὸ μαγαζί, δὲν θὰ ζήσης στὴν Ἡγουμενίτσα καὶ ἄλλα παρόμοια», ἀκούουν ξωπίσω των ὅλοι ὅσοι συναναστρέφονται παράγοντας ποὺ δὲν εἶναι φίλοι τῶν Πιτουλαίων. Ἐξηγριὼθησαν φαίνεται ἀπὸ τὸ ράπισμα ποὺ τοὺς ἔδωσεν εἰς τὰ «βουβὰ» ἡ πόλις μας κατὰ τὰς ἐκλογὰς μὲ τὰς 266 δημοκρατικὰς ψήφους ποὺ τοὺς ἐμαύρισαν, ἀλλὰ καὶ ἀπὸ τὸ ἀποτέλεσμα τῶν ἐκλογῶν ποὺ μόλις συνεκέντρωσαν 78 ψηφοδέλτια διὰ τὴν ἐκλογήν των, ἐνὼ ἀνέμενον, μὲ ὅσα ἐδαπάνησαν, ὑπερεχὼν δύο χιλιάδων καὶ πλέον.

Ἡ κατάστασις ὅμως αὐτὴ τῶν ἀπειλῶν καὶ τῆς τρομοκρατίας πρέπει νὰ σταματήση. Πρέπει νὰ ἐπέμβουν καὶ ὁ κ. Εἰσαγγελεὺς καὶ ὁ κ. Διοικητὴς τῆς Χωροφυλακῆς. Διὰ νὰ μὴ ἐπακολουθήσαουν ἐπεισόδια θλιβερά. Πρέπει ἀκόμη καὶ ἡ Νομαρχία νὰ κλείση τὰς πύλας της εἰς τοὺς κυρίους αὐτοὺς ποὺ μπαίνουν στὰ γραφεῖα σὰν νὰ μπαίνουν στὶς καλύβες τῶν γιδοπροβάτων των.

Εἰς τὴν Δημοκρατίαν εἶπεν ὁ κ. Παπανδρέου, ὅλοι οἱ πολῖται εἶναι ἴσοι ἔναντι τοῦ Νόμου καὶ ὡς τοιοῦτοι θὰ εὑρίσκουν τὸ δίκαιόν των χωρὶς τὴν μεσολάβησιν κανενός. Ἀλλὰ καὶ χωρὶς τὸν φόβον τῶν ὑπαλλήλων, ὅτι ἂν δὲν ὑποκύπτουν, δὲν πρόκειται νὰ ὑπηρετήσουν στὴν Θεσπρωτίαν. Οἱ ὑπάλληλοι, οἱ Δημόσιοι ὑπάλληλοι ποὺ ὑπηρετοῦν εἰς τὸν τόπον μας τιμοῦν τὴν ὑπηρεσίαν των καὶ εὐόρκως ἐπιτελοῦν τὸ καθῆκον των. Ἀλλ' εἶναι ἄνθρωποι καὶ αὐτοί. Ἂν δὲν χαλιναγωγηθοῦν οἱ κομματικοὶ παράγοντες, κίνδυνος ὑπάρχει νὰ ἐνδώσουν. Ὁπότε ἡ Δημοκρατία τοῦ Παπανδρέου θὰ ὑποκατασταθῇ εἰς τὸν τόπον μας μὲ τὴν τρομοκρατίαν τῶν ὀψίμων φίλων του ποὺ μέχρι πρὸ τινος τὸν ὕβριζον καὶ τὼρα διὰ λόγους εὐνοήτους τοῦ προσποιοῦνται τὸν ὀπαδόν καὶ τὸν πολιτικὸν παράγοντα, χωρὶς νὰ γνωρίζη, ὅτι δὲν εἶναι γνήσιοι ἐκπρόσωποι τοῦ λαοῦ τῆς Θεσπρωτίας, ἀλλὰ ἐκπρόσωποι τῶν μεθόδων ἐκείνων ποὺ τόσον ἀνενδότως ἐπολέμησεν ὁ κ. Παπανδρέου ἀπὸ τὸ 1961.

Ο ΟΥΡΟΛΟΓΟΣ ΙΑΤΡΟΣ ΓΕΩΡΓΙΟΣ ΠΑΠΑΣ ΕΓΚΑΤΕΣΤΑΘΗ ΜΟΝΙΜΩΣ ΕΙΣ ΙΩΑΝΝΙΝΑ

Ἀπὸ μηνὸς καὶ πλέον ἐγκατεστάθη εἰς Ἰωάννινα, ὁ Ἠπειρὼ τῆς Οὐρολόγος Ἰατρὸς κ. Γεὼργιος Χριστ. Παπᾶς, τέως ἐσωτερικὸς βοηθὸς τῆς Οὐρολογικῆς Κλινικῆς τοῦ Νασοκομείου «ΒΑΣΙΛΕΥΣ ΠΑΥΛΟΣ» ἐν Ἀθήναις.

Ἡ ἐγκατάστασις τοῦ Ἰατροῦ κ. Παπᾶ εἰς Ἰωά

ΞΕΝΑΙ ΔΗΜΟΣΙΕΥΣΕΙΣ

ΤΟ ΚΗΡΥΓΜΑ ΤΗΣ ΚΥΡΙΑΚΗΣ

ΜΕΤΑΦΥΣΙΚΑΙ ΕΚΠΛΗΞΕΙΣ

ΥΠΟ ΤΟΥ ΕΥΑΓΓΕΛΙΚΟΥ ΙΕΡΟΚΗΡΥΚΟΣ ΣΠΥΡΟΥ ΖΩΔΙΑΤΗ

Εἴτε τὸ θέλουμε εἴτε ὄχι, μιὰ μέρα ὅλοι θὰ κλείσουμε τὰ μάτια μας. Δίκηο εἶχε ὁ Σαίξπηρ, ὅταν ἔλεγε: «Μὲ τὸ φάρμακο, παρατείνεται ἡ ζωή, ἀλλὰ ὁ θάνατος πιάνει καὶ τὸν γιατρό».

Μιὰ κυρία, ἐπλησίασε κάποτε τὸν Ἄγγλο θρησκευτικὸ μεταρρυθμιστὴ Οὐέσλη καὶ τοῦ ὑπέβαλε τὴν ἑξῆς ἐρώτησι: «Ἂς ὑποθέσουμε, κ. Οὐέσλη πὼς ξεύρατε ὅτι αὔριο τὸ μεσημέρι θὰ πεθαίνατε, πῶς θὰ περνούσατε τὸν ἐνδιάμεσο χρόνο;». Καὶ ἀπήντησε: «Δὲν μὲ φοβίζει αὐτό. Δὲν θ' ἄλλαζα ἀπολύτως τίποτε ἀπὸ τὸ σύνηθες. Θὰ ἔκαμνα ἀκριβῶς ὅτι ἐσκόπευα νὰ κάμω». Τόσο προσανατολισμένο εἶχε τὸ πρόγραμμα τοῦ χρόνου ὁ ἄνθρωπος αὐτὸς μὲ τὴν προσδοκία τῆς αἰωνιότητος. Ἄραγε, σὺ ἂν ἤξευρες ὅτι αὔριο τὸ μεσημέρι θὰ πέθαινες, τί θὰ ἔκαμνες ἀπὸ τὼρα μέχρι τότε; Σταμάτα ἐδῶ. Μὴ βιαστῆς ν' ἀπαντήσης. Σκέψου μόνος σου. Εἶναι σοβαρὼτατο τὸ ζήτημα. Μὴ λὲς πὼς εἶναι ἀδύνατο νὰ ἔλθῃ ὁ θάνατος ἀπροσδόκητα.

Θὰ κατέλθῃ ὁ Χριστὸς καὶ πάλιν στὴ γῆ. Αὐτὴ τὴ φορά, ὄχι γιὰ νὰ σταυρωθῇ, ἀλλὰ γιὰ νὰ δικάσῃ. Θὰ χωρίσῃ τοὺς ἀνθρώπους σὲ δυὸ κατηγορίες. Τοὺς μὲν θὰ βάλῃ στὰ δεξιά, τοὺς δὲ στ' ἀριστερά. Ἕνα περίεργο πρᾶγμα ὅμως συμβαίνει. Καὶ οἱ δυὸ παρατάξεις πρόκειται νὰ δοκιμάσουν μετα φυσικὲς ἐκπλήξεις. Οἱ μὲν εἰς τὰ δεξιὰ εὑρισκόμενοι εὐχάριστες, οἱ δὲ εἰς τὰ ἀριστερὰ δυσάρεστες. Τότε ὅμως, δὲν θὰ ὑπάρξουν εὐκαιρίες ἐπανορθώσεως τοῦ κακοῦ. Ὅτι γράφηκε ἢ δὲν γράφηκε, τέλειωσε — τὸ βιβλίο τῆς ζωῆς ἔκλεισε. Θὰ μείνουμε μὲ τὶς ἐκπλήξεις καὶ τὶς συνέπειές τους.

Πρῶτα ἔχομε τὴν εὐχάριστη ἔκπληξι τῶν εἰς τὰ δεξιὰ εὑρισκομένων. Αὐτοὶ ἦσαν ἄνθρωποι δίκαιοι —ἄνθρωποι ποὺ ἐγεύθησαν τὴν σωτηρία τοῦ Χριστοῦ, ἐπίστευσαν στὸ ἀπολυτρωτικὸ Του Ἔργο καὶ Τὸν ἐδέχθησαν ὡς προσωπικὸ Σωτῆρα των. Αὐτὸς εἶναι ὁ μόνος τρόπος, διὰ τοῦ ὁποίου ὁ ἄνθρωπος δικαιώνεται ἀπέναντι τοῦ Θεοῦ Πατρός. «Καὶ δὲν ὑπάρχει δι' οὐδενὸς ἄλλου ἡ σωτηρία. Διότι οὔτε Ὄνομα σωτηρία. Διότι οὔτε Ὄνομα ἄλλο ἶναι ὑπὸ τὸν οὐρανὸν δεδομένον μεταξὺ τῶν ἀνθρώπων διὰ τοῦ ὁποίου πρέπει νὰ σωθῶμεν». (Πράξεις δ΄ 12). Αὐτό, δὲν τὸ διακηρύττω ἐγώ, ἀλλ' ὁ Λόγος τοῦ Θεοῦ. Ἂν δὲν τὸ πιστέψῃς, τότε ἡ μετα φυσική σου ἔκπληξις, θὰ ἶναι κατ' ἔξοχὴν δυσάρεστος.

Ὅταν λοιπὸν γίνῃς παιδὶ τοῦ Θεοῦ, ἀναγεννημένο, σεσωσμένο, πραγματικὸς Χριστιανός, τότε, ἡ φιλανθρωπία καὶ ἀγαθοεργία, γίνονται δευτέρα φύσις σου. Γιὰ κεῖνον ποὺ δὲν εἶναι παιδὶ τοῦ Θεοῦ, χρειάζεται προσπάθεια γιὰ νὰ κάμῃ τὸ καλό. Τὰ μετρᾶ καὶ ξαναμετρᾶ ἐκεῖνα ποὺ δίδει. Ἐνῶ ὁ πραγματικὸς Χριστιανός, ἀφοῦ ὁ ἴδιος, εἶναι ἀπόλυτα δοσμένος, εἶναι χαρισμένα κι' ἐκεῖνα ποὺ ἔχει. Ὅ,τι δὲ κάμει τὸ κάμνει, ὄχι γιὰ νὰ ὑποχρεώσῃ τὸν Θεό, ἀλλ' ὡς ξεχύλισμα τοῦ ἔργου ποὺ ὁ Θεὸς ἔχει κάμει στὴ ψυχή του. Δὲν τὸ κάμνει γιὰ νὰ τύχῃ ἀνταμοιβῆς ἀπὸ τὸν Χριστό. Δὲν εἶναι καθῆκον, οὔτε κατάθεσις στὴν τράπεζα γιὰ νὰ περιμένῃ μισθαποδοσία κι' ἐπιτόκιο. Τὸ κάμνει γιατὶ δὲν μπορεῖ νὰ κάμῃ διαφορετικά.

Τέτοια εἶναι ἡ φύσις του, ἡ μεταβλημένη σὲ θεία ἀπὸ ἀνθρωπίνη, ἁμαρτωλή.

Καὶ γι' αὐτὸ ἀκριβῶς, ἐκπλήττονται τὰ παιδιὰ τοῦ Θεοῦ, μὲ τὰ λόγια τοῦ Χριστοῦ, κατὰ τὴν ἡμέραν τῆς κρίσεως: «Τότε ὁ Βασιλεὺς, θέλει εἰπεῖ πρὸς τοὺς ἐκ δεξιῶν Αὐτοῦ· ἔλθετε, οἱ εὐλογημένοι τοῦ Πατρὸς Μου, κληρονομήσατε τὴν ἡτοιμασμένην εἰς ἐσᾶς Βασιλείαν ἀπὸ καταβολῆς κόσμου. Διότι ἐπείνασα, καὶ Μοὶ ἐδώκατε νὰ φάγω, ἐδίψησα καὶ Μὲ ἐποτίσατε, ξένος ἤμην καὶ Μὲ ἐφιλοξενήσατε, γυμνὸς καὶ Μὲ ἐνεδύσατε, ἠσθένησα καὶ μὲ ἐπεσκέφθητε, ἐν φυλακῇ ἤμην καὶ ἤλθετε πρὸς Ἐμέ».

Παράξενα τοὺς φάνηκαν τὰ λόγια αὐτά. Ἔκπληξις μεγάλη ὁ ἔπαινος τοῦτος ὁ μεταφυσικὸς γιὰ τὴν ἐπίγεια διαγωγή τους. Ἐρωτοῦν: «Κύριε, πότε Σὲ εἴδομεν πεινῶντα καὶ ἐθρέψαμεν ἢ διψῶντα καὶ ἐποτίσαμεν; Πότε δὲ Σὲ εἴδομεν ξένον καὶ ἐφιλοξενήσαμεν ἢ γυμνὸν καὶ ἐνεδύσαμεν; Πότε δὲ Σὲ εἴδομεν ἀσθενῆ ἢ ἐν φυλακῇ καὶ ἤλθομεν πρὸς Σέ»;

Ὁ Χριστὸς τοὺς λύει τὴν ἀπορία. «Ἀληθῶς σᾶς λέγω, καθ' ὅσον ἐκάματε εἰς ἕνα τούτων τῶν ἀδελφῶν Μου τῶν ἐλαχίστων, εἰς Ἐμὲ ἐκάματε». Κάθε καλὸ ποὺ κάμνουν τὰ παιδιὰ τοῦ Θεοῦ πρὸς τοὺς συνανθρώπους των, ὁ Χριστὸς τὸ λογαριάζει σὰν νὰ τὸ κάμνουν γιὰ Ἐκεῖνον. Δὲν εἶναι ἡ ἀγαθοεργία ποὺ τοὺς σχετίζει μὲ τὸν Χριστόν, ἀλλ' ὁ Χριστὸς ποὺ ἐμπνέει τὴν ἀγαθοεργία. Κι' ἐπειδὴ τὸ ἐλατήριο εἶναι ὁ Χριστὸς ποὺ γιὰ τὸν πιστὸν γίνεται ἡ κινητήριος δύναμις τῆς ζωῆς του, ὁ Χριστὸς λογαριάζει τὴν Χριστιανικὴ ἀγαθοεργία ὡς γινομένην πρὸς τὸ Πρόσωπόν Του. Ὁ ἐλεῶν πτωχόν, δανείζει Θεόν.

Τὶ γίνεται ὅμως μ' ἐκείνους ποὺ βρίσκονται ἀριστερά Του; Δυσάρεστη ἡ μεταφυσική των ἔκπληξις. Τότε, θέλει εἰπεῖ καὶ πρὸς τοὺς ἐξ ἀριστερῶν: ὑπάγεται ἀπ' Ἐμοῦ οἱ κατηραμένοι εἰς τὸ πῦρ τὸ αἰώνιον, τὸ ἡτοιμασμένον διὰ τὸν διάβολον καὶ τοὺς ἀγγέλους αὐτοῦ· διότι, ἐπείνασα καὶ δὲν Μοὶ ἐδώκατε νὰ φάγω, ἐδίψησα καὶ δὲν Μὲ ἐποτίσατε, ξένος ἤμην καὶ δὲν Μὲ ἐφιλοξενήσατε, γυμνὸς καὶ δὲν Μὲ ἐνεδύσατε, ἀσθενὴς καὶ ἐν φυλακῇ καὶ δὲν Μὲ ἐπεσκέφθητε».

Ἐρωτοῦν ἔκπληκτοι: «Κύριε πότε Σὲ εἴδομεν πεινῶντα ἢ διψῶντα ἢ ξένον ἢ γυμνὸν ἢ ἀσθενῆ ἢ ἐν φυλακῇ καὶ δὲν Σὲ ὑπηρετήσαμεν»; Μὰ πῶς μποροῦσαν νὰ δοῦν τὸν Χριστὸν νὰ Τὸν διακρίνουν ἐφ' ὅσον δὲν Τὸν ἤξευραν, δὲν Τὸν ἐγνώρισαν ποτὲ τους; «Τότε θέλει ἀποκριθῆ πρὸς αὐτοὺς λέγων· ἀληθῶς σᾶς λέγω, καθ' ὅσον δὲν ἐκάματε εἰς ἕνα τούτων τῶν ἐλαχίστων, οὐδὲ εἰς Ἐμὲ ἐκάματε». Δὲν ἐκάματε ἐκεῖνο ποὺ θἄκαμνα Ἐγὼ, γιατὶ λείπω ἀπὸ τὴ ζωή σας — [illegible], Σωτῆρα σας δὲν Μὲ ἐκάματε Σωτῆρα σας. Ἡ μὴ ἀγαθοεργία, εἶναι ἁπλῶς ἔνδειξις τῆς ἀπιστίας σας. Γιὰ τὴν ἀπιστία σας, θὰ πᾶτε στὴν κόλασι. Εἶναι ἡ ἀρρωστεια ποὺ ἐπιφέρει τὸν θάνατον, ὄχι τὰ συμπτώματα ποὺ ἁπλῶς δείχνουν τὴν φύσι τῆς ἀρρωστειας.

Γιὰ σκέψου τὴν μεταφυσικὴ ἔκπληξι ποὺ Σὲ περιμένει ὅταν ὁ Χριστὸς σὲ ἀντικρύσῃ ὡς Κριτής σου. «Καὶ θέλουσιν ἀπέλθει οὗτοι μὲν εἰς κόλασιν αἰώνιον, οἱ δὲ δίκαιοι εἰς ζωὴν αἰώνιον». Ἀποφάσισε τὼρα καὶ κάμε τὴν ἐκλογὴ σου, πιστεύοντας στὸν Χριστὸν καὶ δεχόμενός Τον ὡς Σωτῆρα σου.

ΣΠΥΡΟΣ ΖΩΔΙΑΤΗΣ

Ὁ ἐπιθυμῶν νὰ λάβῃ ἕνα τεῦχος μὲ τὴ σειρὰ τῶν ἄρθρων «Τὸ Κήρυγμα τῆς Κυριακῆς» ὁλοκλήρου τοῦ προηγουμένου μηνός, ἢ δωρεὰν ὁλόκληρον τὴν Καινὴν Διαθήκην σὲ ἁπλῆν νεοελληνικὴν μετάφρασιν ἂς μᾶς γράψῃ στὴ διεύθυνσι: Δημοσιεύσεις «Ο ΣΠΟΡΕΥΣ» —Γραμματοθυρὶς 387— ΑΘΗΝΑΣ.

ΕΠΙΔΩΣΙΣ ΒΡΑΒΕΙΟΥ

Στὶς 23 παρελθόντος μηνὸς ὁ Νομαρχὼν Θεσπρωτίας κ. Ἀλέξ. Τσιμενίδης μετέβη εἰς τὴν Κοινότητα Τσαμαντὰ Φιλιατῶν καὶ ἐπέδωκεν βραβεῖον μετὰ μεταλλίου τοῦ Βασ. Ἐθνικοῦ Ἱδρύματος πρὸς τὸν κ. Νικόλαον Καραμπίναν διὰ τὴν πρὸς τὴν Κοινότητα Τσαμαντὰ οἰκονομικὴν του ἐνίσχυσιν διὰ τὴν ἐκτέλεσιν διαφόρων κοινωφελῶν ἔργων.

Ἡ ἐνέργεια αὕτη τοῦ φίλου κ. Καραμπίνα, τὸν ὁποῖον καὶ συγχαίρομεν, τὸν τιμᾶ ὅλως ἰδιαιτέρως καὶ θὰ πρέπει νὰ εὕρῃ καὶ ἄλλους μιμητὰς εἰς τὸν τόμον μας.

ΒΑΣΙΛΕΙΟΝ ΤΗΣ ΕΛΛΑΔΟΣ
ΥΠΟΥΡΓΕΙΟΝ ΔΗΜ. ΕΡΓΩΝ
Δ)ΝΣΙΣ ΤΕΧΝ. ΥΠΗΡΕΣΙΩΝ
ΝΟΜΟΥ ΘΕΣΠΡΩΤΙΑΣ
Ἀριθμ. Πρωτ. 867.

ΠΕΡΙΛΗΨΙΣ ΔΙΑΚΗΡΥΞΕΩΣ

Ὁ Δ)ντὴς Τεχνικῶν Ὑπηρεσιῶν Νομοῦ Θεσπρωτίας,
Διακηρύττει ὅτι:

Ἐκτίθεται εἰς μειοδοτικὸν δι' ἐνσφραγίστων προσφορῶν διαγωνισμὸν δι' ἐνιαίας ἐκπτώσεως ἡ ἐργασία στοιχειώδους συντηρήσεως Ἐθνικῶν ὁδῶν προϋπολογισμοῦ δραχμ. 650.000.

Ὁ διαγωνισμὸς διεξαχθήσεται παρ' ἡμῖν τὴν 24ην Μαρτίου ἡμέραν Τρίτην καὶ ὥραν 11ην π.μ.

Δεκτοὶ Ἐργολῆπται Δ.Ε. πάσης τάξεως δι' ἔργα ὁδοποιΐας.

Ἐν Ἡγουμενίτσῃ τῇ 7—3—1964.

Ὁ Δ)ντὴς Τ.Υ.Ν.Θ.
Ζ. ΦΡΙΓΚΑΣ
Μηχ)κὸς Δ. Ε. ἐπὶ 5ωβ.

ΒΑΣΙΛΕΙΟΝ ΤΗΣ ΕΛΛΑΔΟΣ
ΥΠΟΥΡΓΕΙΟΝ ΔΗΜ. ΕΡΓΩΝ
Δ)ΝΣΙΣ ΤΕΧΝ. ΥΠΗΡΕΣΙΩΝ
ΝΟΜΟΥ ΘΕΣΠΡΩΤΙΑΣ
Ἀριθ. Πρωτ. 869

ΠΕΡΙΛΗΨΙΣ
ΔΙΑΚΗΡΥΞΕΩΣ

Ὁ Δ)ντὴς Τεχνικῶν Ὑπηρεσιῶν Νομοῦ Θεσπρωτίας,
Διακηρύττει ὅτι:

Ἐκτίθεται εἰς μυστικὸν μειοδοτικὸν δι' ἐνσφραγίστων προσφορῶν διαγωνισμὸν δι' ἐνιαίας ἐκπτώσεως, αἱ ἐργασίαι εἰδικῆς συντηρήσεως τῆς Ἐθνικῆς ὁδοῦ Σαγιάδος —Μενίνης —Γλυκῆς, προϋπολογισμοῦ 1.200.000 δραχμῶν.

Ὁ διαγωνισμὸς διεξαχθήσεται παρ' ἡμῖν τὴν 24ην Μαρτίου ἡμέραν Τρίτην καὶ ὥραν 12ην.

Δεκτοὶ ἐργολῆπται Δ.Ε. Β΄ τάξεως καὶ ἄνω δι' ἔργα ὁδοποιΐας.

Ἐν Ἡγουμενίτσῃ τῇ 7—3—1964.

Ὁ Δ)ντὴς Τ.Υ.Ν.Θ.

Ζ. ΦΡΙΓΚΑΣ

Κοινωνικά

ΓΑΜΟΙ

Εἰς Ἀθήνας καὶ εἰς τὸν Ἱερὸν Ναὸν Μητροπόλεως τὴν 1ην Μαρτίου ἐτελέσθησαν οἱ γάμοι τοῦ συμπατριώτου μας ἀστυνομικοῦ κ. Φωτίου Δονάτου Παπαγίκα μετὰ τῆς Ἐλένης Μενελάου Τζούρη.

Ὁ «Θεσπρωτικὸς Ἀγὼν» εὔχεται εἰς τοὺς νεονύμφους βίον εὐτυχῆ.

ΔΗΜΟΣΙΟΝ ΤΑΜΕΙΟΝ
ΗΓΟΥΜΕΝΙΤΣΗΣ

ΠΡΟΣΚΛΗΣΙΣ

Ὁ Διευθυντὴς τοῦ Δημοσίου Ταμείου Ἡγουμενίτσης φέρει εἰς γνῶσιν τῶν συνδρομητῶν κατόχων ραδιοφώνων οἰκιῶν —κατα στημάτων —αὐτοκινήτων, ὅτι ἀπὸ σήμερον ἤρξατο, ἡ ὑπὸ τῆς ὑπηρεσίας τοῦ Δημοσίου Ταμείου εἰσπραξις τῆς συνδρομῆς τοῦ ἔτους 1964.

Αἱ συνδρομαὶ αὗται εἶναι κατα ταθλητέαι εἰς τὰς κάτωθι προθεσμίας:

Τρίμηνον Ἰανουαρίου —Μαρτίου 1964 μέχρι 31 Μαρτίου 1964.

Τρίμηνον Ἀπριλίου —Ἰουνίου 1964 μέχρι 30 Ἰουνίου 1964.

Τρίμηνον Ἰουλίου —Σεπτεμβρίου 1964 μέχρι 30 Σεπτεμβρίου 1964.

Τρίμηνον Ὀκτωβρίου —Δεκεμβρίου 1964 μέχρι 31 Δεκεμβρίου 1964.

Μετὰ τὴν ἐκπνοὴν τῶν ἀνωτέρω προθεσμιῶν καὶ ἐπὶ τρεῖς (3) μῆνας εἰσπράττεται προσαύξησις ὑπερημερίας 10%. Ἀκολούθως καὶ μετὰ τὴν παρέλευσιν τοῦ τριμήνου τούτου ἡ προσαύξησις θὰ ὑπολογίζεται εἰς 25%.

Οἱ κ.κ. συνδρομηταὶ δύνανται νὰ καταβάλωσιν τὴν συνδρομήν των εἴτε προσερχόμενοι εἰς τὸ Δημόσιον Ταμεῖον, εἴτε πρὸς τοὺς περιοδεύοντας τὴν πόλιν καὶ τὴν ὕπαιθρον ὑπαλλήλους αὐτοῦ.

Συνιστᾶται ἡ ἔγκαιρος κατα βολὴ πρὸς ἀποφυγὴν ἐπιβαρύνσεως διὰ συνεπειῶν ὑπερημερίας.

Ὁ Διευθυντὴς τοῦ Ταμείου

Ἡγουμενίτσης

ΒΑΣΙΛΕΙΟΣ ΤΣΟΥΤΣΗΣ

ΑΓΓΕΛΙΑ

ΑΠΩΛΕΣΘΗ: Μεταξὺ τῶν ὁδῶν τῆς πόλεως μας Γεωργίου Βασιλάκου, 28ης Ὀκτωβρίου καὶ Λεωφόρου Βασιλέως Παύλου, Ἀστυνομικὴ ταυτότης ὡς καὶ οἰκογενειακὸν βιβλιάριον ὑπὸ τὰ κάτωθι στοιχεῖα: Παππᾶς Χαράλαμπος τοῦ Ἰωάννου, κάτοικος Ἡγουμενίτσης. Ὁ εὑρὼν παρακαλεῖται ὅπως προσκομίσῃ ταῦτα εἰς τὰ γραφεῖα τῆς ἐφημερίδος μας καὶ ἀμοιφθείσεται ἀντὶ δραχμῶν 500.

ΠΩΛΟΥΝΤΑΙ οἰκόπεδα μεταξὺ νέου οἰκισμοῦ Γραικοχωρίου καὶ Ἡγουμενίτσης. Παρέχονται εὐκολίαι πληρωμῆς.

Πληροφορίαι ἀπὸ κ. Σωτήριον Ἀναστασίου.

ΕΘΝΙΚΟ ΛΑΧΕΙΟ
300.000.000 μοιράζει
κάθε χρόνο τώρα τὸ
ΕΘΝΙΚΟ ΛΑΧΕΙΟ!

Γιὰ νὰ κερδίσης ὅμως
πρέπει νὰ ἀγοράσης...
ΕΘΝΙΚΟ ΛΑΧΕΙΟ!

Τὰ Λαχεῖα τῆς 60ης Ἐκδόσεως κυκλοφοροῦν
Α' κλήρωσις 19—20 Μαρτίου

ΓΕΩΡΓΙΟΣ ΧΡΙΣΤ. ΠΑΠΑΣ
ΧΕΙΡΟΥΡΓΟΣ ΟΥΡΟΛΟΓΟΣ
τ. ἐσωτερικὸς βοηθὸς τῆς οὐρολογικῆς κλινικῆς τοῦ Νοσοκομείου «ΒΑΣΙΛΕΥΣ ΠΑΥΛΟΣ» (Λαϊκοῦ) 28ης Ὀκτωβρίου 69 (Πολυκατοικία Ι. ΠΟΥΛΙΟΥ).
ΙΩΑΝΝΙΝΑ

ΚΑΛΛΙΤΕΧΝΙΚΟΝ ΦΩΤΟΓΡΑΦΕΙΟΝ
ΤΑΣΙΟΥ ΡΟΥΜΠΗ
Λεωφόρος Βασιλέως Παύλου Α΄
παραπλεύρως καταστήματος Ἰωάννου Σάρρα
Τὸ κατάστημα εἶναι ἐφοδιασμένον μὲ τελειοτάτου τύπου μηχανήματα.
Ἀναλαμβάνει πάσης φύσεως φωτογραφικὰς ἐργασίας, μεγενθύσεις, ἔγχρωμες, φίλμ ὅλων τῶν τύπων.

ΠΡΟΜΗΘΕΙΑΙ ΑΝΤΙΠΡΟΣΩΠΕΙΑΙ
ΝΙΚΗΦΟΡΟΥ Σ. ΒΡΥΣΗ
ΗΓΟΥΜΕΝΙΤΣΑ
Στὸ Κατάστημά μας θὰ βρῆτε ἀσφαλῶς ὅτι πληροῖ ὅλες ἀνεξαιρέτως τὶς ἀπαιτήσεις σας καὶ σὲ τιμὲς ἀσυναγώνιστες.
ΔΙΑΘΕΤΟΜΕΝ ΤΗΝ ΜΕΓΑΛΥΤΕΡΑΝ ΣΥΛΛΟΓΗΝ ΔΙΣΚΩΝ ΔΗΜΟΤΙΚΩΝ —ΛΑΪΚΩΝ ΚΑΙ ΞΕΝΩΝ
Ἅπαντα τὰ ἠλεκτρικὰ εἴδη.
Ποδήλατα — Ραπτομηχαναὶ
Ψυγεῖα — Πλυντήρια —Σόμπες
Ἠλεκτρικαὶ κουζίναι —κουζίναι ὑγραερίου
Ραδιόφωνα —Ραδιογραμμόφωνα ΝΑΣΙΟΝΑΛ.
ΤΡΑΝΖΙΣΤΟΡ —ΡΕΥΜΑΤΟΣ.
Ἅπαντα τὰ εἴδη μας εἶναι σύμβολον ποιότητος, ἐμπιστοσύνης καὶ τελειότητος.
Ἐπισκεφθῆτε μας διὰ τὸ συμφέρον σας.

Η ΕΠΕΚΤΑΣΙΣ ΤΟΥ Ι.Κ.Α.

Πρὸς τὸν κ. Χρ. Παπασταύρου πρώην ὑπουργὸν
Ἐνταῦθα

Φίλε κ. Παπασταύρου,

Ἐπὶ ἐπιστολῆς σας διὰ τὴν ἐπέκτασιν τῆς ἀσφαλίσεως τοῦ ΙΚΑ εἰς Παραμυθίαν καὶ Φιλιάτες, σᾶς γνωρίζω εὐχαρίστως ὅτι τὸ Δ. Συμβούλιον τοῦ Ἱδρύματος κατὰ τὴν ὑπ' ἀριθ. 43)26—11—1963 συνεδρίασιν αὐτοῦ, ἔχει ἤδη ἀποφασίσει τὰ κάτωθι:

1) Τὴν ἐπέκτασιν τῆς ἀσφαλίσεως εἰς Φιλιάτες, διὰ τῆς ἐπεκτάσεως ἐκείσε τῆς ἀσφαλιστικῆς περιοχῆς τοῦ Παρ)τος ΙΚΑ Ἡγουμενίτσης.

2) Τὴν ἐπέκτασιν τῆς ἀσφαλίσεως εἰς Παραμυθίαν καὶ τὴν σύστασιν ἐκεῖσε Τοπικοῦ Παραρτήματος ὑπαγομένου εἰς τὸ Περιφερειακὸν Ὑποκατάστημα ΙΚΑ Ἰωαννίνων.

Φιλικὼτατα

Ν. ΔΕΛΗΠΕΤΡΟΣ

ΕΚΕΙΝΟΙ ΠΟΥ ΦΕΥΓΟΥΝ

Π. ΞΕΝΟΔΟΧΕΙΑΡΗΣ

Ὀλίγας ἡμέρας πρὸ τῶν ἐκλογῶν ἀπεβίωσεν ἐκ συγκοπῆς τῆς καρδίας καὶ ἐνῶ ὡμίλει πρὸς συγκέντρωσιν πολιτικῶν του φίλων ἐν Λέσβῳ ὁ Π. Ξενοδοχειάρης ὑποψήφιος βουλευτὴς τῆς ΕΡΕ.

Ὁ ἀείμνηστος Π. Ξενοδοχειάρης ὑπῆρξεν συνάδελφος ἐκ τῶν ἀρίστων τῆς δημοσιογραφικῆς οἰκογενείας καὶ πρόεδρος τῆς Ἑνώσεως Ἑβδομαδιαίου Ἐπαρχιακοῦ Τύπου.

Διετέλεσε κατ' ἐπανάληψιν βουλευτὴς καὶ ἦτο ὑπόδειγμα πολιτικοῦ, ἀνθρώπου καὶ οἰκογενειάρχου.

Ἡ δημοσιογραφικὴ οἰκογένεια, μὲ τὸν θάνατον τοῦ Περιάνδρου Ξενοδοχειάρη ἀπώλεσε τὸν ἔνθερμον ὑποστηρικτὴν καὶ φίλον.

Εἰς τὴν σκληρῶς δοκιμασθεῖσαν οἰκογένειάν του διαβιβάζομεν τὰ θερμά μας συλλυπητήρια.

ΒΑΣΙΛΕΙΟΝ ΤΗΣ ΕΛΛΑΔΟΣ
ΙΕΡΑ ΜΗΤΡΟΠΟΛΙΣ
ΠΑΡΑΜΥΘΙΑΣ, ΦΙΛΙΑΤΩΝ
ΚΑΙ ΓΗΡΟΜΕΡΙΟΥ
Ἀριθμ. Πρωτ. 21.

ΔΙΑΚΗΡΥΞΙΣ

—Πράξις 12 Δημοπρασίας—
Διὰ τῆς ὑπ' ἀριθμ. 10 καὶ [illegible] ἀπὸ 21 Φεβρουαρίου 1964 ἀποφάσεως τοῦ Ἐκκλησιαστικοῦ Συμβουλίου τοῦ Ἱεροῦ Ναοῦ «ΕΥΑΓΓΕΛΙΣΜΟΣ ΤΗΣ ΘΕΟΤΟΚΟΥ» Ἡγουμενίτσης, νομίμως ἐγκριθείσης ὑπὸ τῆς ὑπ' ἀριθ. 101 ἐ.ἔ. ἀποφάσεως τοῦ Μητροπολιτικοῦ Συμβουλίου Ἱερᾶς Μητροπόλεως Παραμυθίας καὶ ἀπὸ 28 Φεβρουαρίου 1964 — ἐκτίθεται εἰς πλειοδοτικὴν δημοπρασίαν οἰκόπεδον τῆς Ἐκκλησίας ἐκτάσεως 1200 τ.μ. κείμενον ἐπὶ τῆς Λεωφόρου Βασιλέως Παύλου (παραλιακὴ ὁδὸς) καὶ ἐκτεινομένου Β.Δ. τοῦ κτιρίου τοῦ Γυμνασίου Ἡγουμενίτσης ὑπὸ τοὺς κάτωθι ὅρους:

1) ατὼτατον ὅριον προσφορᾶς ὁρίζεται τὸ ποσὸν τῶν 1.400 δραχμ. (χιλίων τετρακοσίων) ἀνὰ ἕκαστον τετραγωνικὸν μέτρον.

2) Οἱ πλειοδόται ὑποχρεοῦνται εἰς προκαταβολὴν τοῦ ἑνὸς δεκάτου τῆς προσφερομένης ἀξίας τοῦ οἰκοπέδου καὶ προσαγωγὴν ἀξιοχρέου ἐγγυητοῦ.

3) Κατὰ τὴν σύνταξιν τῶν συμβολαίων ὁ τελευταῖος πλειοδότης ὑποχρεοῦται εἰς τὴν καταβολὴν ὁλοκλήρου τοῦ προσφερθέντος ποσοῦ, τῶν ἐν γένει ἐξόδων συμβολαιογράφου, φόρων, τελῶν, τῶν κηρυκείων κλπ. ἀπολασσομένης τῆς Ἐκκλησίας πάσης φορολογικῆς ἐπιβαρύνσεως.

4) Ὁ ἀγοραστὴς ὑποχρεοῦται νὰ ἐφοδιασθῇ μὲ τὴν ἄδειαν τοῦ Ν. 1366)1938 καὶ ὑποχρεοῦται νὰ προσέλθῃ πρὸς σύνταξιν τῶν συμβολαίων ἐντὸς 15ου ἡμέρου προθεσμίας ἀπὸ τῆς λήψεως τῆς προσκλήσεως, ἄλλως κηρύσσεται ἔκπτωτος, ἡ δοθεῖσα προκαταβολὴ τοῦ ἑνὸς δεκάτου τοῦ προσφερθέντος ποσοῦ περιέρχεται ὑπὲρ τοῦ Ἱεροῦ Ναοῦ καὶ ἐπαναλαμβάνεται αὖθις ἡ δημοπρασία.

5) Εἰς περίπτωσιν καθ' ἣν ὁ πλειοδότης ἤθελε προσφέρῃ ὁλόκληρον τὸ ποσὸν κατὰ τὴν ἡμέραν τῆς Δημοπρασίας τὰ συμβόλαια θέλουσιν συνταχῇ ἐντὸς εὐλόγου χρονικοῦ διαστήματος ἀναγκαίου διὰ τὴν λῆψιν τῆς ἀδείας τοῦ Ν. 1466)1938.

6) Ἡ δημοπρασία θέλει διενεργηθῇ τὴν 15ην μηνὸς Μαρτίου ἐ.ἔ. ἡμέραν Κυριακὴν καὶ ὥραν 11 ἕως 12 π.μ. ἐν τῷ τόπῳ τῶν συνήθων δημοπρασιῶν (Καφενεῖον Μιχαλᾶ).

Ἐφ' ᾧ συνετάγη ἡ παροῦσα ἥτις ὑπογράφεται ὡς ἕπεται:

Ἐν Ἡγουμενίτσῃ τῇ 7η Μαρτίου 1964.

Ὁ Πρόεδρος

Οἰκ. ΕΜΜ. ΖΑΧΑΡΙΟΥΔΑΚΗΣ

Τὰ Μέλη

ΛΕΩΝ ΟΙΚΟΝΟΜΟΥ
ΑΠΟΣΤ. ΓΚΑΡΑΝΗΣ
ΕΜΜ. ΜΠΕΖΑΣ
ΓΕΩΡΓ. ΠΙΤΟΥΛΗΣ

ΛΙΓΑ ΑΠ'ΟΛΑ

—ΣΤΟΝ ΝΟΜΟΝ ΜΑΣ ἐσημειώθησαν (καὶ σημειώνονται) πολλὰ κρούσματα γρίππης.

Τὸ κοινὸ πρέπει νὰ λαμβάνῃ τὶς γνωστὲς προφυλάξεις καὶ νὰ προσέχῃ ἰδιαίτερα τὶς ἐπιπλοκές.

⁂ * ⁂

—Η ΔΕΗ ΝΟΜΙΖΟΜΕΝ ὅτι θὰ πρέπει σταδιακῶς νὰ προβῇ εἰς τὴν ἠλεκτροδότησιν τῶν Κοινοτήτων ἐκείνων ποὺ ἔχουν γίνει αἱ ἐγκαταστάσεις βάσει τοῦ προγράμματός της.

⁂ * ⁂

—ΕΙΣ ΟΛΟΚΛΗΡΟΝ τὸν Νομὸν κατὰ τὰς ἐκλογὰς τῆς 16ης Φεβρουαρίου ἐψήφισαν 598 δημόσιοι ὑπάλληλοι καὶ στρατιωτικοί. Ἐξ αὐτῶν ἔλαβον ἡ Ε.Κ. 295 καὶ ἡ ΕΡΕ—ΚΠ 285.

⁂ * ⁂

—Η ΤΙΜΗ ΤΟΥ ΕΛΑΙΟΚΑΡΠΟΥ συνεχῶς αὐξάνει. Ἀπὸ 5.30 ἔφθασε στὶς 6,60 δραχμ. κατὰ κιλόν.

Νομίζομεν ὅτι συμφέρει νὰ πωληθῇ ὁ ἐλαιόκαρπος μὲ τὴν ἀνωτέρω τιμή.

⁂ * ⁂

—ΤΑ ΑΠΟΤΕΛΕΣΜΑΤΑ τῆς ψηφοφορίας τῶν στρατιωτικῶν καὶ δημοσίων ὑπαλλήλων, ἀλλοιώσαν κατὰ 3 ἕδρας τὸ ἀποτέλεσμα τῶν ἐκλογῶν τὶς 16ης Φεβρουαρίου.

Κατόπιν τούτου ἡ τελικὴ κατανομὴ τῶν ἑδρῶν τῶν τριῶν κομμάτων ἔχει ὡς ἑξῆς:

Ε.Κ.	171
Ε.Ρ.Ε.—Κ.Π.	107
Ε.Δ.Α.	22

⁂ * ⁂

—ΑΙ ΔΗΜΟΤΙΚΑΙ ἐκλογαί, ὡς ἐδήλωσεν ὁ ὑπουργὸς Ἐσωτερικῶν, θὰ διεξαχθοῦν κατὰ πᾶσαν πιθανότητα ἀρχὰς Σεπτεμβρίου.

Συντόμως θὰ ἀποφασισθῇ καὶ τὸ σύστημα μὲ τὸ ὁποῖον θὰ διεξαχθοῦν αὗται.

⁂ * ⁂

—Ο