ΤΙΜΗ ΦΥΛΛΟΥ ΔΡΧ. 2

ΔΙΕΥΘΥΝΤΗΣ
ΣΤΕΦ. Ι. ΠΕΣΜΑΖΟΓΛΟΥ
(Στοά Πεσμαζόγλου)

ΓΡΑΦΕΙΑ
Στοά Πεσμαζόγλου. Τηλέφωνα: 31-534, 22-711

ΟΡΟΙ ΣΥΝΔΡΟΜΩΝ

ΕΣΩΤΕΡΙΚΟΥ		ΕΞΩΤΕΡΙΚΟΥ	
Ετησία	Δρ. 720	Ετησία	£ 2-0-0
Εξάμηνος	» 360	Εξάμηνος	» 1-5-0
Τριμήνος	» 180	Αμερικής	$ 12

ΕΞΑΣΕΛΙΔΟΣ

Η ΠΡΩΪΑ

ΑΘΗΝΑΙ ΕΤΟΣ ΙΒ'- ΑΡ 12-170

ΠΕΜΠΤΗ
22
ΑΠΡΙΛΙΟΥ 1937

Ανατολή ήλίου 5.43'.— Δύσις 7.5"
Θεοδώρου Συκεώτου

Η ΕΘΝΙΚΗ ΜΑΣ ΙΣΤΟΡΙΑ

την προαγγελθεῖσαν μετάβασιν έπισήμων, το προσεχές Σάββατον, Μεσολόγγι, θὰ τιμηθῇ 111η έπέτειος ρέτος ἡ Ἐξόδου, ἡ ὁ-βουλικὴς Ἐξόδου, ἡ ὁ-ενεγράφη εἰς τὴν παγ-ὸν ἱστορίαν ὡς ἓν ἀπὸ ὑτερα κατορθώμα-ἀνθρωπίνου ἠρωϊσμοῦ. ποίας συνθήκας συνετε-τὸ σημαντικώτατον τὸ γεγονός, τὸ ὁποῖον ἔ-λε νὰ ἀσκήσῃ σημαντικὴν ρὰν ἐπὶ τῆς Ἑλληνικῆς ταστάσεως, εἶνε εἰς ὁ-γνωστόν. Ὁ ἀνώνυμος ς, διερμηνεύων τοὺς ους πόθους, ἔψαλεν εἰς ματα δημοτικὰ τραγού-τοὺς θρήνους τοῦ Μεσο-γίου, τὰ μαρτύρια τῆς ἡ-κῆς πόλεως.

Εἰς τοὺς στίχους αὐτούς, οἱ ὁποῖοι ἡ λαϊκὴ Μοῦσα κατέλιπεν ὡς πολύτιμον κληρονομίαν, περι-βάλλεται ὅλον τὸ ἀσυλλήπτου μεγαλείου δρᾶμα τῶν «ἐλευ-θερίων πολιορκημένων»· τὸ δρᾶμα τῶν Ἑλλήνων ἀγωνι-στῶν, οἱ ὁποῖοι, φαντάσματα ὄντως παρὰ ἄνθρωποι ("εἶ-σαν μέρες πέρασαν, ποὺ ὁ κόρες ἐσώθη — φάγαμ' ἀκά-ρτα σκυλιὰ καὶ γάτους καὶ ντίκια», τραγουδεῖ ὁ λαϊ-ης ποιητής), συνομιλοῦν μὲ τὸν θάνατον, τὸν ὁποῖον καὶ ροτιμοῦν, ἀντὶ τῆς σκλα-ίας τὸ δρᾶμα ἐκείνων τῶν πιστεύτου τόλμης ἡρώων, οἱ ποῖοι, κατὰ τὴν νύκτα τῆς ης Ἀπριλίου 1826 («ἦταν βδομάτ' ἀπὸ Βραδύ, ἀνήμε-ρα Λαζάρου»...), ἐπεχείρησαν ν περίφημον "Ἔξοδον. Χά-ς εἰς τὸν ἠρωϊσμὸν τῶν πολιορκουμένων, τὸ Μεσο-γγι ἀνεδείχθη ὡς «Ἱερὰ ρλις» τοῦ Ἑλληνισμοῦ καὶ πελήθη ὡς παγκόσμιον μβολον ἀνδρείας καὶ πα-τικῆς ἀρετῆς.

Ἡ ἑορτασμὸς τῆς 111ης ἐ-τείου τῆς ἡρωϊκῆς Ἐξόδου ὰ ὡσῃ καὶ ἐφέτος τὴν εὐ-καιρίαν εἰς τοὺς ἐπισήμους ὁ-μιλητὰς νὰ ἐξάρουν τὴν ἑλ-ληνικὴν καὶ τὴν παγκόσμιον σημασίαν τοῦ γεγονότος. Πα-ρέχει, ὅμως, τὴν ἀφορμὴν καὶ εἰς γενικωτέρας τινὰς σκέ-ψεις περὶ τῆς ἠθικῆς καὶ πνευματικῆς ἀξίας τῆς νεω-τέρας ἐθνικῆς μας ἱστορίας καὶ περὶ τῆς ἀνάγκης ὅπως ἡ διδασκαλία ταύτης τύχῃ σο-βαρᾶς ἐνισχύσεως.

Πρέπει μετὰ πάσης εἰλικρι-νείας νὰ ἀναγνωρισθῇ ὅτι, ὅ-πως εἴμεθα οἱ πλέον ἀγεω-γράφητοι, εἴμεθα καὶ οἱ πλέ-ον ἀνιστόρητοι ἐξ ὅλων τῶν ἐχόντων ἰδίαν ἱστορίαν λαῶν. Πουθενὰ ἀλλοῦ ἡ πρὸς τὴν ἱστορικὴν γνῶσιν περιφρόνη-σις δὲν εἶνε τόσον ζωηρά, ὅ-σον εἰς τὴν χώραν μας καὶ πουθενὰ ἀλλοῦ δὲν ἀγνοοῦν-ται ὑπὸ τοῦ πλήθους τῶν πο-λιτῶν τὰ σημαντικώτερα γε-γονότα τοῦ ἱστορικοῦ βίου τοῦ ἔθνους των. Ἡ νεωτέρα ἰ-δίως ἱστορία, ἡ ἱστορία τῶν ἀγώνων τοῦ μεσαιωνικοῦ Ἑλληνισμοῦ, ἡ ἱστορία τῆς νεοελληνικῆς Ἀναγεννήσεως καί, τέλος, ἡ ἱστορία τῶν ἀ-γώνων τῆς ἐθνικῆς Παλιγγε-νεσίας καὶ τῆς κατόπιν ἐλευ-θέρας ζωῆς τοῦ νεοσυστάτου Ἑλληνικοῦ Κράτους, ἀποτε-λοῦν τὴν «ἄγνωστον γῆν» διὰ τὰς περισσοτέρας χιλιάδας τῶν Ἑλλήνων.

Τὸ γεγονὸς τοῦτο εἶνε ἀπὸ πάσης ἀπόψεως ἀνησυχητι-κόν. Λαὸς ἀγνοῶν τὴν ἐθνικήν του ἱστορίαν δὲν προκόπτει. Ἱστορία πλήρης τολμηρῶν ἀ-γώνων καὶ ἠρωϊκῶν προσπα-θειῶν ἀποβλεπουσῶν εἰς τὴν πολιτικὴν χειραφέτησιν τοῦ Ἑλληνικοῦ Ἔθνους καὶ τὴν ἐξύψωσιν τοῦ πολιτισμοῦ, πε-ριέχει τὰ πολυτιμότερα δι-δάγματα καὶ πρέπει ν' ἀπο-τελῇ τὸ προσφιλέστερον ἀνά-γνωσμα ὅλων τῶν Ἑλλήνων.

Δὲν πρόκειται ἀπὸ τῆς στή-λης ταύτης νὰ ὑποδειχθοῦν τὰ πρακτικὰ μέτρα, διὰ τῶν ὁ-ποίων οἱ Ἕλληνες θὰ διδα-χθοῦν ὅσον τὸ δυνατὸν ταχύ-τερον τὴν ἐθνικὴν των ἱστορί-αν. Ἀλλ' αἱ ἐπικείμεναι ἐορ-ταὶ τοῦ Μεσολογγίου, μὲ τὴν ὑπόμνησιν τοῦ μεγάλου κα-τορθώματος τῶν «ἐλευθέρων πολιορκημένων», καθιστοῦν αἰσθητῶς βαρυτέραν τὴν ὑ-ποχρέωσιν παντὸς Ἕλληνος, ὅπως γνωρίζῃ καλῶς τὴν ἱ-στορίαν τῶν προσφάτων ἀ-γώνων τοῦ Ἔθνους του.

Εντυπώσεις

Περὶ μόδας

Τώρα μ' αὐτὴν τὴν διαρκῆ καλο-καιριὰν τοῦ Ἀπριλίου ποὺ τελειώ-νει σιγὰ - σιγὰ καὶ ἑτοιμάζεται νὰ βγῇ, ἐνεφανίσθη καὶ ἡ ἀνοιξιάτικη μόδα καὶ ὅπως συμβαίνει πολὺ συ-χνὰ εἶνε χαριτωμένη καὶ πολὺ ἐνδια-φερουσα ἀλλὰ καὶ τελείως παράλο-γη. Μέσα εἰς τὴν ἄφθονη λιακάδα μὲ ἕνα τόσο ζωηρὸν φωτισμό, μερι-κὲς Ἀθηναῖες κυρίες παρουσιάζον-ται ντυμένες μὲ ταγιὲρ ἀπὸ βαρὺ μαῦρο ντρά, σὰ νὰ βρίσκωνται στὶς ἀρχὲς Νοεμβρίου, τοὐλάχιστον καὶ νὰ πρόκειται νὰ κάμουν τὸν περίπα-τόν τους κάτω ἀπὸ μιὰ ἀπειλητικὴ συννεφιά.

Ἡ μόδα εἶνε κόρη τῆς ἀλλαγῆς καὶ ἡ ἀλλαγὴ εἶνε κόρη τῆς ἀνάγ-κης, λέγει ἕνας Γάλλος τεχνοκρί-της καὶ φαίνεται πὼς ἔχει δίκιο τὸ δίκτυο τοῦ κόσμου, εἰδικῶς μάλιστα γιὰ τὶς κυρίες. Ἡ γυναικεία φιλα-ρέσκεια εἶνε ποὺ ἐπιβάλλει ἐπιτα-κτικὰ αὐτὴ τὴν ἀνάγκην τῆς ἀνανε-ώσεως, ὥστε θὰ μποροῦσε κανεὶς νὰ εἰπῇ συνεχίζων τὸν ὁρισμὸν τοῦ Γάλ-λου τεχνοκρίτου, ὅτι ἡ ἀνάγκη εἶνε κόρη τῆς φιλαρεσκείας, ἐπὶ τοῦ προ-κειμένου τοὐλάχιστον. Πρέπει λοιπὸν κανεὶς νὰ ἀλλάζῃ τὴν ἐμφά-νισίν των οἱ κυρίες τοὐλάχιστον τρεῖς φορὲς τὸν χρόνον.

Θὰ μπορεύσατε ποτὲ ν' ἀνεχθῆτε μιὰν γυναίκα ντυμένη πάντοτε μὲ τὸν ἴδιο τρόπο, μὲ τὸ ἴδιο χρῶμα καὶ τὸ ἴδιο σχῆμα; Θὰ ἦταν ἀπολύ-τως ἀδύνατον. Μόνον οἱ γάτες δὲν ἀλλάζουν τὴν δοράν τους ἀλλὰ οἱ γάτες δὲν ἔχουν φιλαρέσκειαν ἴσως διότι οἱ γάτοι δὲν ἔχουν καπρίτσια. Πρέπει ἀπαραιτήτως λοιπὸν ν' ἀλ-λάζῃ τὴν ἐμφάνισίν της ἡ κυρία, εἴτε νέα εἶνε, εἴτε ἡλικιωμένη, εἴτε μεσήλικη. Καὶ πρέπει νὰ τὴν ἀλλά-ζῃ θέβαια σύμφωνα μὲ τὶς ἀλλαγὲς τῶν καιρῶν ἀφοῦ εἶνε ὑποχρεωμένη νὰ εἶνε ντυμένη διαφορετικὰ τὸν χει-μῶνα καὶ διαφορετικὰ τὸ καλοκαίρι. Ἀλλ' ἐδῶ εἶνε ποὺ ἐμφανίζεται πο-λὺ συχνά, συχνότατα, ὁ παραλογι-σμὸς τῆς μόδας.

Κάτω ἀπὸ τὸν ἀπριλιάτικο οὐ-ρανὸ ποὺ δὲν παρουσιάζει τώρα οὔ-τε σκιὰν νέφους, μέσα σ' αὐτὸ τὸ ὁλόλαμπρο φῶς, μ' αὐτὴ τὴν αἰθε-ρίαν διαφάνεια τῆς ἀτμοσφαίρας ποὺ δὲν ὑπάρχει παρὰ μόνον στὰς Ἀ-θήνας, οἱ κυρίες ἐμφανίζονται, ὅ-πως εἴπαμε, ντυμένες μὲ ταγιὲρ ἀπὸ μαῦρο ντρά, σὰ νὰ πρόκειται νὰ πα-ρακολουθήσουν καμμιὰ κηδεία. Τί παραλογισμός! Ἕνα τέτοιο ντύσι-μο θὰ ἦταν δικαιολογημένο μόνο σὲ μιὰ τέτοια περίσταση καὶ ὄχι γιὰ περίπατο ἀπογευματινὸ στὰ πεζο-δρόμια τῆς Ἀθήνας ποὺ τὰ κτυπᾷ διαρκῶς ὁ ἥλιος.

Ἡ μόδα ἀλλάζει μὲ τὸν καιρὸν καὶ ἐπιβάλλει προσαρμογὴν στὴν ἀλλαγὴ τοῦ καιροῦ. Αὐτὴ εἶνε ἡ αἰσθητικὴ τῆς μόδας καὶ ἀπὸ αὐτὴ τὴν αἰσθητικὴ δὲν ἠμπορεῖ νὰ γίνῃ καμμιὰ παρέκκλισις χωρὶς νὰ φαί-νεται ἀνορθογραφία. Εἶνε δυνατὸν νὰ φαντασθῆτε τὸν Ἰούλιο μιὰ γυ-ναῖκα νὰ κάνῃ τὸν περίπατό της στὴν πλάζ μὲ γοῦνες; Θὰ ἦτο ὡς θέαμα κάτι τὸ ἐκτάκτως ἀντιαισθη-τικό, ἀσχέτως πρὸς τὸ ζήτημα ὅτι ἡ κυρία θὰ εἶχε λυώσει κυριολεκτι-κῶς ἀπὸ τὸν ἱδρῶτα. Ἀπὸ καθαρῶς αἰσθητικῆς ἀπόψεως τὸ θέαμα θὰ ἦτο ἀνυπόφορον.

Λύριον λοιπὸν θὰ ἔχωμεν πρωτο-μαγιά, Πάσχα, θὰ τελειώσῃ ἡ Ἄ-νοιξη. Καὶ στὰς Ἀθήνας θὰ βλέπω-με τὰ μαῦρα ταγιὲρ νὰ κυκλοφο-ροῦν στοὺς δρόμους, διότι εἶνε φυ-σικὸν νὰ φορεθοῦν ἕνα ἢ ἑνάμιση μῆνα ἢ καὶ ἀκόμα περισσότερον, μιὰ φορὰ ποὺ ἔγιναν. Χωρὶς νὰ εἶ-νε κανεὶς ὑπερβολικὸς ἀναγκάζε-ται νὰ σκεφθῇ ὅτι αὐτὸ καταντᾷ νὰ εἶνε ζήτημα αἰσθητικῆς τάξεως. Ὅπως δὲν ἔχουν τὸ δικαίωμα οἱ κυρίες νὰ ἐμφανίζωνται στὶς κη-δεῖες μὲ κόκκινα, ἔτσι δὲν πρέπει νὰ ἔχουν τὸ δικαίωμα νὰ ἐμφανί-ζωνται στὰς Ἀθήνας τὴν Ἄνοιξη μὲ ἀνδρικοῦ στύλ φορέματα καὶ μάλιστα καμωμένα ἀπὸ μαύρην τσόχαν.

Τώρα θὰ μοῦ εἰπῆτε ὅτι ὁ καιρὸς στὸ Παρίσι ἠμπορεῖ νὰ εἶνε ἐφέτος συννεφιασμένος καὶ βροχερὸς καὶ ὅτι τὰ μαῦρα ταγιὲρ ἠμπορεῖ νὰ προσαρμόζωνται πολὺ καλὰ στὸ περιβάλλον τῆς παριζιάνικης ἀνοί-ξεως. Ἄλλωστε εἶνε γνωστὸν ὅτι ἐκεῖ ἡ ἀνοιξιάτικη περίοδος διαρ-κεῖ πολὺ λίγο, ἀρχεται πολὺ σύν-τομα τὸ καλοκαίρι, ἡ μόδα ἀλλά-ζει καὶ τὰ μαῦρα ταγιὲρ θὰ περά-σουν πολὺ γρήγορα ἔστω καὶ ἂν προσαρμόζωνται θαυμάσια στὸ πε-ριβάλλον. Δι' ὅλα αὐτὰ δὲν ὑπάρ-χει ἀντίρρηση.

Ἀλλ' ἐδῶ δὲν ἔχουμε τὶς ἀνοιξι-άτικες καταχνιὲς τοῦ Σηκουάνα, ἡ συννεφιὰ δὲν εἶνε ἡ συνήθης κα-τάστασις. Ἄλλο περιβάλλον, ἄλλες ἀνάγκες. Ἔπρεπε λοιπὸν νὰ μὴ με-ταφερθοῦν στὴν Ἀθήνα τὰ μαῦρα ταγιὲρ ποὺ εἶνε καμωμένα γιὰ τὶς ὄχθες τοῦ Σηκουάνα. Ἔπρεπε δη-λαδὴ οἱ Ἀθηναῖες κυρίες νὰ ἔχουν περισσότερην ἱκανότητα προσαμο-γῆς. Συγγνώμην δηλαδή, ἀλλ' αὐ-τὴ εἶνε ἡ ἀλήθεια, ἡ ὁποία εἶνε κυ-ριολεκτικῶς μαύρη ἐπὶ τοῦ προκει-μένου.

Ὁ κύριος ποὺ παρακολουθεῖ τὰ ἐγκόσμια πράγματα μὲ τόσην λε-πτολόγον προσοχὴν εἶνε τώρα ἀ-γανακτημένος μὲ τὰ μαῦρα τα-γιὲρ τῆς Ἀνοίξεως. Ἀλλ' ὁ κύριος αὐτὸς εἶνε ἡλικιωμένος καὶ εἶνε γνωστὸν ὅτι οἱ ἡλικιωμένοι κύριοι κρίνουν πάντοτε τὰ ἐγκόσμια πρά-γματα μὲ τὴν λογικὴν μόνον καὶ χωρὶς καθόλου φαντασία. Καὶ ὁ κόσμος δὲν κρίνεται χωρὶς λίγην δόσιν φαντασίας διότι ἡ κρίσις ἐν τοιαύτῃ περιπτώσει πέφτει ἔξω. Καὶ πέφτει ἔξω διότι δὲν ξέρει ὅτι οἱ κυρίες ντύνονται σύμφωνα μὲ τὴν φαντασία των καὶ ὄχι σύμφωνα μὲ τὴν λογικήν των. Ἔχει λοιπὸν κά-θε δικαίωμα μιὰ κυρία νὰ ἐμφανι-σθῇ μὲ ἄσπρα τὸν χειμῶνα, μὲ μαῦρα τὸ καλοκαίρι, μὲ μουσελίνες τὰ Χριστούγεννα καὶ μὲ ντρὰ τὴν Ἄνοιξη. Ἡ μόδα εἶνε κόρη τῆς ἀλλαγῆς καὶ τοῦ καπρίτσιου. Αὐ-τὸς φαίνεται φαίνεται πὼς θὰ ἦτο ὁ πλήρης ὁρισμὸς τῆς μόδας.

Σ.Ρ.

Σύντομα Τηλεγραφήματα

ΡΩΜΗ, 21. (Ἀθ. Πρακτ.).— Ὁ ἐν Βουκουρεστίῳ ἀνταποκριτὴς τοῦ Πρακτο-ρείου Στέφανι τηλεγραφεῖ ὅτι ἡ κακοκαι-ρία παρεμπόδισε τὴν δι' ἀεροπλάνου ἀνα-χώρησιν τοῦ τέως πρίγκιπος Νικολάου. Ἡ ἀναχώρησις θὰ πραγματοποιηθῇ σή-μερον ἢ αὔριον. Ἐπιβεβαιοῦται ὅτι ὁ τέως θὰ μεταβῇ εἰς Φλωρεντίαν.

ΠΑΡΙΣΙΟΙ, 21. (Ἀθ. Πρακτ.).— Ἀγ-γέλλεται ἐκ Τάλλιν, ὅτι εἷς τίνα παιδικὸν κινηματογράφον προεκλήθη πυρκαϊὰ ἐξ ἀ-ναφλέξεως τῆς ταινίας. Συνεπείᾳ τοῦ δη-μιουργηθέντος πανικοῦ, τέσσαρα παιδία ἐ-φονεύθησαν καὶ ἑξήκοντα ἑτραυματίσθη-σαν ἐκ τῶν ὁποίων τὰ πλεῖστα σοβαρῶς.

ΒΕΡΟΛΙΝΟΝ, 21. (Ἀθ. Πρακτ.).—Ὁ Οὐγγρος ὑπουργὸς τῶν Στρατιωτικῶν, συ-νοδευόμενος ὑπὸ τῆς συζύγου του, ἀφίκε-το σήμερον ἐνταῦθα. Εἰς τὸν σταθμὸν ὑπεδέχθησαν αὐτὸν ὁ στρατάρχης Μπλόμπεργκ καὶ ἄλλοι Γερμανοὶ ἐπίσημοι.

ΔΙΑ ΝΑ ΓΝΩΡΙΣΩΜΕΝ ΤΟΥΣ ΓΕΙΤΟΝΑΣ ΜΑΣ

Η ΕΚΠΑΙΔΕΥΤΙΚΗ ΟΡΓΑΝΩΣΙΣ ΕΙΣ ΤΗΝ ΣΗΜΕΡΙΝΗΝ ΤΟΥΡΚΙΑΝ

ΑΠΟ ΤΟΥΣ «ΜΕΝΤΡΕΣΕΔΕΣ» ΕΙΣ ΤΑ ΠΑΝΕΠΙΣΤΗΜΙΑ

Ἀρχίζομεν ἀπὸ σήμερον τὴν δημοσί-ευσιν σειρᾶς ἓξ τριῶν ἄρθρων περὶ τῆς ἐκπαιδευτικῆς ὀργανώσεως, τῆς ὑλικῆς καὶ πνευματικῆς ὀργανώσεως καὶ ἐξελίξεως τῶν ἠθῶν τῆς σημερινῆς Τουρκίας. Αἱ πρόοδοι, τὰς ὁποίας ἐσημείωσεν ἡ νέα Τουρκία εἰς τοὺς διαφόρους τομεῖς τοῦ πολιτισμοῦ, εἶνε ἀναμφισβητήτως ἀξι-όλογοι, ἡ δὲ παρακολούθησίς των πα-ρουσιάζει δι' ἡμᾶς τοὺς γείτονάς της ἰδιαίτερον ἐνδιαφέρον. Ἐκ τῶν πρώτων ἄρθρων μας θὰ δώσωμεν συνοπτικὴν εἰ-κόνα τῆς ὀργανώσεως τῆς παιδείας.

I

Ἡ λαϊκὴ ἐκπαίδευσις τῆς νέας Τουρκίας ἔλαβε τὸν ἀληθῆ αὐτῆς χαρακτῆρα μετὰ τὴν ἀνακήρυξιν τῆς δημοκρατίας καὶ ἀκριβέστερον μετὰ τὴν κατὰ τὸ 1924 ψήφισιν τοῦ νόμου «περὶ ἑνοποιήσεως τῆς ἐκπαιδεύσε-ως». Δυνάμει τοῦ νόμου τούτου ἡ ἐκπαίδευσις περιῆλθεν ἐξ ὁλοκλή-ρου ὑπὸ τὴν δικαιοδοσίαν καὶ τὸν ἔλεγχον τοῦ κράτους. Τὰ θρησκευ-τικὰ σχολεῖα κατηργήθησαν καὶ ἡ ἐκπαίδευσις κατέστη ἀπολύτως λαϊ-κή. Τὰ ἰδιωτικὰ σχολεῖα, τὰ ὁποῖα μόνον κατόπιν ἀδείας τῆς Κυβερνή-σεως εἶνε δυνατὸν νὰ ἱδρυθοῦν καὶ τὰ ὁποῖα τελοῦν ὑπὸ τὸν ἔλεγχον τῶν κρατικῶν ἐπιθεωρητῶν, ἀκο-λουθοῦν πρόγραμμα μαθημάτων καὶ ἀγωγῆς κατὰ πάντα σύμφωνον πρὸς τὰς ἀρχὰς τοῦ κράτους. Τέλος ἐ-γένετο ἀποδεκτὸν τὸ σύστημα τῆς συνεκπαιδεύσεως.

Τὰ βασικὰ χαρακτηριστικὰ τοῦ ἐκπαιδευτικοῦ συστήματος, τὸ ὁποῖον ἔχει υἱοθετήσει ἡ Τουρκικὴ Δη-μοκρατία δύναται νὰ συνοψισθοῦν εἰς τὰ ἑξῆς: ἡ τουρκικὴ ἐκπαίδευσις εἶνε ἐνιαία, λαϊκή, μικτή, λαοκρα-τική καὶ παρέχεται δωρεάν. Διὰ νὰ κατανοήσῃ τις καλύτερον τὴν φύσιν καὶ τὴν σημασίαν τῶν μεταρρυθμί-σεων τούτων πρέπει νὰ ἔχῃ ὑπ' ὄψιν του τὴν πρότερον ἐπικρατοῦσαν κα-τάστασιν. Εἰς τὴν παλαιὰν Τουρκίαν τὸ κέντρον ὁλοκλήρου τῆς πολιτιστι-κῆς ζωῆς καὶ ὅλων τῶν κλάδων τῆς ἐκπαιδεύσεως ἦτο ὁ «μεντρεσές», σχολεῖον θρησκευτικοῦ χαρακτῆρος τοῦ ὁποίου ὑκοπὸς ἦτο ἡ παροχὴ θρησκευτικῆς ἐκπαιδεύσεως. Πάντα τὰ ἀφορῶντα τὰς θρησκευτικὰς καὶ ἐκπαιδευτικὰς ὑποθέσεις τῶν πόλε-ων καὶ τῶν χωρίων ἐξηρτῶντο ἀπὸ τὰ ἱδρύματα ταῦτα. Οἱ φοιτῶντες εἰς αὐτὰ ἔφερον ὡς διακριτικὸν τὸν «τζουμπὲν» καὶ τὸ «τουρμπάνι». Οἱ μεντρεσέδες περιελάμβανον τρία τμήματα: τὸ στοιχειῶδες, τὸ μέσον καὶ τὸ ἀνώτατον, ἐδιδάσκετο δὲ εἰς αὐτοὺς πλὴν τῆς θεολογίας, ἡ ὁποία ἀπετέλει τὸ κύριον μέρος τοῦ προ-γράμματος, καὶ ἡ λατρική, ἡ ἀρχι-τεκτονική, τὰ μαθηματικὰ καὶ ἄλ-λαι ἐπιστῆμαι.

Σὺν τῷ χρόνῳ ὅμως μετεβλήθη-σαν ἐντελῶς καὶ ἐξεσυγχρονίσθη-σαν καὶ ἐπεκτάθησαν αἱ μεταρρυθμίσεις αὗται καὶ εἰς τὸν τομέα τῆς δημοσίας ἐκπαιδεύσεως ἤρχισαν ν' ἀποδίδουν καρπούς, διότι ἱδρύθησαν κατ' ἀρ-χὰς εἰς τὴν Κωνσταντινούπολιν καὶ κατόπιν εἰς ἄλλας πόλεις λαϊκὰ σχολεῖα χρηματοδοτούμενα ὑπὸ τοῦ κράτους. Ἡ εἰς αὐτὰ παρεχομένη μόρφωσις, περιελάμβανεν, εἶνε ἀλη-θές, τὴν μελέτην τοῦ Κορανίου, τὰ θρησκευτικὰ θέματα, τὴν ἱερὰν ἱ-στορίαν καὶ τὴν ἀραβικὴν καὶ περ-

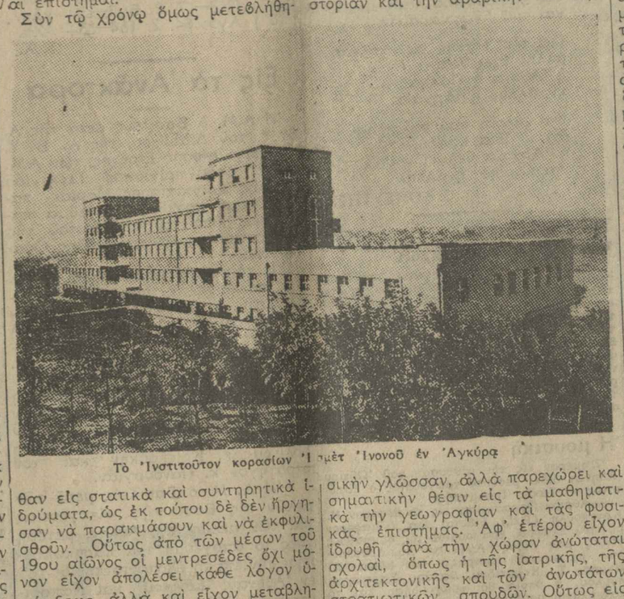

Τὸ Ἰνστιτοῦτον κορασίων Ἰσμὲτ Ἰνονοῦ ἐν Ἀγκύρᾳ

σικὴν γλῶσσαν, ἀλλὰ παρεχώρει καὶ σημαντικὴν θέσιν εἰς τὰ μαθηματι-κὰ τὴν γεωγραφίαν καὶ τὰς φυσι-κὰς ἐπιστήμας. Ἀφ' ἑτέρου εἶχον ἱδρυθῇ ἀνὰ τὴν χώραν ἀνώτατοι σχολαί, ὅπως ἡ τῆς ἰατρικῆς, τῆς ἀρχιτεκτονικῆς καὶ τῶν ἀνωτάτων στρατιωτικῶν σπουδῶν. Οὕτως εἰς τὴν Τουρκίαν τοῦ τέλους τοῦ 19ου αἰῶνος ἤρχισαν νὰ ζοῦν παραλλή-λως οἱ δύο ἀνταγωνιζόμενοι τύποι

(Συνέχεια εἰς τὴν 5ην σελίδα)

ΑΙ ΜΕΓΑΛΟΠΡΕΠΕΙΣ ΤΕΛΕΤΑΙ ΤΗΣ ΣΤΕΨΕΩΣ ΤΟΥ ΒΑΣΙΛΕΩΣ ΤΗΣ ΑΓΓΛΙΑΣ

ΘΑ ΓΙΝΟΥΝ ΔΕΚΑ ΔΟΚΙΜΑΙ

ΛΟΝΔΙΝΟΝ, Ἀπρίλιος. ('Ἰδιαι-τέρα ὑπηρεσία). — Τὴν Κυριακήν, εἰς τὰς 6.30 τὸ πρωΐ, ἔγινεν ἡ πρώ-τη μεγάλη δοκιμὴ τῶν ἑορτῶν τῆς στέψεως. Ὁ μέγας αὐλάρχης, δοὺξ τοῦ Νόρφολκ, εἶχεν ἐλπίσει ὅτι λό-γῳ τῆς ὥρας καὶ ἡμέρας, οἱ δρόμοι θὰ ἦσαν ἔρημοι κόσμου. Ἠπατήθη ὅμως ἀπολύτως εἰς τὰς προβλέψεις του, διότι παρ' ὅλον τὸ ὅτι ἦτο Κυ-ριακή, παρὰ τὸ ὅτι πλεῖστοι ἠναγ-κάσθησαν νὰ σηκωθοῦν ἀπὸ τὰς 5 σχεδὸν, διὰ νὰ εὑρίσκωνται εἰς τὰ μέρη ὁπόθεν θὰ διήρχετο ἡ πομπὴ τὴν κεκανονισμένην ὥραν, πλῆθη κόσμου, προερχόμενα ἀπὸ κάθε γω-νίαν τοῦ Λονδίνου, ἔσπευσαν νὰ πα-ρακολουθήσουν τὴν δοκιμὴν αὐτήν, ἡ ὁποία σημειωτέον, δὲν περιελάμ-βανε καὶ ὅλα τὰ στάδια τῶν ἑορ-τῶν. Μέχρι τῆς μεγάλης ἡμέρας μά-λιστα, θὰ γίνουν δέκα τοιαῦται δο-κιμαί, ἐκ τῶν ὁποίων δύο γενικαί, ἡ μία τὴν 7ην καὶ ἡ ἄλλη τὴν 10ην Μαΐου. Κατὰ τὰς δύο δὲ αὐτὰς γε-νικὰς δοκιμάς, θὰ λάβουν μέρος ὄ-χι μόνον οἱ ἀνώτεροι ἀξιωματοῦχοι, ὅπως ὁ ἀρχιεπίσκοπος τοῦ Καντέρ-μπουρυ καὶ οἱ λόρδοι, ἀλλὰ καὶ αὐ-τὸς ἀκόμη ὁ Βασιλεὺς καὶ ἡ Βασί-λισσα, ἡ μᾶλλον ἕνας ψεύτικος βα-σιλεὺς καὶ μία ψεύτικη βασίλισσα, οἱ ὁποῖοι θὰ παρακολουθήσουν προ-σεκτικὰ ὅλας τὰς λεπτομερείας τῆς τελετῆς ὥστε κατὰ τὴν πραγματι-κὴν τελετὴν νὰ μὴ λείψῃ τίποτε ἀ-πολύτως, οὐδὲ νὰ παρατηρηθῇ ἡ ἐ-λαχίστη ἀνωμαλία. Πλὴν ὅμως τῶν βασιλικῶν ἀντικαταστάτων, κατὰ τὴν τελευταίαν γενικὴν δοκιμήν, θὰ παραστοῦν καὶ οἱ πραγματικοὶ Βα-σιλεῖς, ὡς θεαταὶ ὅμως, ὥστε νὰ σχηματίσουν καὶ μίαν ἄμεσον προ-σωπικὴν ἀντίληψιν περὶ τοῦ τί πε-ριμένει ὁ κόσμος εἰς ὁλίγας ἡμέρας ἀπὸ αὐτούς.

Διὰ νὰ ἐννοήσῃ κανεὶς τὴν βαθυ-τέραν σημασίαν τὴν ὁποίαν ἔχουν διὰ τοὺς Ἄγγλους αἱ ἑορταὶ αὐταὶ τῆς στέψεως, πρέπει νὰ ἔχῃ ὑπ' ὄψιν του, πρὸ παντὸς ἄλλου, ὅτι ἡ στέ-ψις ἀποτελεῖ τοὺς γάμους τρόπον τινὰ τοῦ Βασιλέως μετὰ τοῦ λαοῦ του ἐνώπιον τοῦ Θεοῦ. Ἡ ὅλη τε-λετὴ συνεπῶς, διαιρεῖται εἰς τέσσα-ρα στάδια, ὅπως σχεδὸν καὶ ἡ ἐ-ρωτελεστία ἑνὸς γάμου: εἰς τὴν Ἀ-ναγνώρισιν, τὸν Ὅρκον, τὸ Χρῖσμα καὶ τὴν Στέψιν.

Οἱ ἡγεμόνες, φθάνουν κατὰ πρῶ-τον εἰς τὸ παρεκκλήσιον τοῦ Οὐεστ-μίνστερ. Προηγουμένου τοῦ ἀρχιεπι-σκόπου καὶ τῶν ἐπισκόπων τοῦ ἀγ-γλικανικοῦ δόγματος, τὸ βασιλικὸν ζεῦγος διασχίζει τὸ ἀπὸ θύρας μέ-χρι τοῦ χοροῦ μέρος τῆς ἐκκλησίας

Ἡ πρώτη δοκιμὴ τῆς τελετῆς τῆς στέψεως, ἡ γενομένη τὴν παρελθοῦσαν Κυρια-κὴν εἰς τὸ Λονδῖνον

καὶ ἵσταται εἰς τὸ σημεῖον ἀκριβῶς τὸ ὁποῖον ἀποκαλοῦν οἱ Ἄγγλοι «Θέατρον», ὅπου προηγουμένως ἔ-χει στηθῇ ὁ θρόνος. Ἐκεῖ, ὁ Βασι-λεὺς καὶ ἡ Βασίλισσα, κάθηνται ἐ-πὶ κοινῶν καθισμάτων. Τότε, ὁ ἀρ-χιεπίσκοπος τοῦ Καντέρμπουρυ, προηγουμένου τοῦ ἀνωτάτου βαθ-μούχου τοῦ τάγματος τῆς Περικνη-μίδος καὶ συνοδευόμενος ὑπὸ τοῦ λόρδου καγκελλαρίου, τοῦ λόρδου μεγάλου τελετάρχου, τοῦ λόρδου Σταυλάρχου καὶ τοῦ κόμητος αὐ-λάρχου, μεταβαίνει διαδοχικῶς πρὸς τὰς τέσσαρας γωνίας τοῦ «Θε-άτρου» καὶ ἀπὸ κάθε μίαν ἐξ αὐτῶν ἀναφωνεῖ πρὸς τὸ ἐκκλησίασμα: «Κύριοι, σᾶς παρουσιάζω ἐνταῦθα τὸν Βασιλέα Γεώργιον, ἀδιαφιλονί-κητον ἡγεμόνα τοῦ Βασιλείου αὐ-τοκρατορικοῦ Βρεττανικοῦ Κράτους καὶ τῶν ἐν τῇ θαλάσσῃ κτήσεων αὐ-τοῦ, καὶ ἀρχηγὸν τῆς Ἐκκλησίας τῆς Ἀγγλίας. Ἔρχεται νὰ ζητήσῃ τὴν ἁγίαν χρῖσιν, τὸ στέμμα καὶ τὸ σκῆπτρον τῆς βασιλείας του. Ἐὰν ὑπάρχῃ τις ἐκ τῶν παρόντων ὁ ὁποῖος ἔχει τι νὰ ἐνστα-θῇ εἰς τὴν ἀναγόρευσιν τοῦ Βασιλέως, ἂς ἔλθῃ νὰ τὸ εἴπῃ τώρα ἢ ἂς σιωπήσῃ διὰ παντός». Ἀκολουθεῖ ἡ ἐπὶ τῇ βάσει τῆς ἐρωτήσεως ἐξέτασις τοῦ Βασιλέως καὶ ἡ ὁρκωμοσία του. Συνεπῶς, ὅλοι ὑμεῖς, οἱ ὁποῖοι ἤλθατε ἐδῶ διὰ νὰ τοῦ ἀποτίσετε φόρον σεβασμοῦ καὶ νὰ τοῦ προσ-φέρετε τὰς ὑπηρεσίας σας, εἰσθε δι-ατεθειμένοι νὰ τὸ κάμετε;»

Συγχρόνως ὁ Βασιλεὺς ἐγείρεται καὶ τὸ πλῆθος ἀπαντᾷ μεγαλοφώ-νως: «Ὁ Θεὸς σώζοι τὸν Βασιλέα!» Κατὰ τὸν ἴδιον ἀκριβῶς τρόπον, τὴν παλαιὰν ἐποχήν, οἱ Ἀγγλοσάξ

Θεάματα

(Απογευματιναί - Εσπερινοί)

ΒΑΣΙΛΙΚΟΝ. 3.30 και 10 μ.μ. Ο Ε. ΑΝΔΡΕΑΣ.

ΑΙΚΗ. (Ο Παναθηναϊκός).

ΚΕΝΤΡΙΚΟΝ. «Δια σχοινίου».

ΚΟΤΟΠΟΥΛΗ. «Εκτροφείον».

ΜΟΝΤΙΑΛ. «Ο Ρωμαίος και η Ιουλιέττα».

ΠΑΝΑΘΗΝΑΙΟΝ. «Ο Ρωμαίος και η Ιουλιέττα».

ΠΑΝΑΣ. «Ο Ρωμαίος και η Ιουλιέττα».

ΠΑΝΘΕΟΝ. «Ρωμαίος και Ιουλιέττα».

ΣΑΡΑΝΤΗ. «Ο Ρωμαίος και η Ιουλιέττα».

ΣΙΝΕΑΚ. Σήμερον και Αύριον 10 π.μ. «Ο Ρωμαίος και η Ιουλιέττα».

ΤΙΤΑΝΙΑ. «Η μέλισσα ζωή».

ΧΟΡΟΣΤΑΣΙΟΝ. «Τα παιδιά της Βοσκοπούλας».

ΑΘΗΝΑΙ. «Κάρουσο της θορύβου».

ΑΡΗΣ. «Αντεπίθεσις εναντίον Αγγλίας».

ΑΤΤΙΚΟΝ. «Ρωμαίος και Ιουλιέττα».

ΑΦΡΟΔΙΤΗ. «Κάρουσο Π. Τόμσον».

ΕΛΛΑΣ. «Κάουμπυ Μπόυς».

ΗΡΩΔΕΙΟΝ. Το δράμα του Μαγγελάνου.

ΜΑΖΕΣΤΙΚ. «Λούνα Λιούμπρα».

ΠΑΛΛΑΣ. (Παρ.) «Η μάχη του Ατλαντικού».

ΡΟΥΞΑΡΙ. «Δέκατο Γενάρη».

ΚΑΠΙΤΟΛ. «Κυκλώνας».

ΠΑΛΛΑΣ. «Κυκλώνας».

ΣΠΛΕΝΤΙΔ. «Δόκτωρ Σπηγκόλιους».

ΚΑΤΑΚΟΥΖΙΝΑ. «Η Κατακούζινα».

ΑΝΤΑΙΟΣ. Το δράμα του Μαγγελάνου.

ΑΤΤΙΚΑ (Παρ.). «Κυκλώνας του Ταχατί».

ΒΟΥΛΑ (Παρ.). «Άννα Καρενίνα».

ΗΡΩΔΕΙΟΝ. «Κυκλώνας του Ταχατί».

Διεύθυνσις επ' Επαγγελματίαι
Εμμανουήλ Γ. Κασιμάτης
Ραφήνα — Λεωφορεία 19

Διὰς ποστολὴν ἀλκοολίρου τοῦ Ἔθνους.

Αι ελλαφρομεταφοραί ημών αποτελούν τον ακρογωνιαίον λίθον της επιτυχίας μας. Ο φορτωτής μετά πάσης αυστηρότητος τας ενεργεί με τα ελαφρομόνυκλα καθίσματα, τας οποίας διατίθεται εις τους πελάτας του. Αι διαφορετικαί ταχύτητες αι οποίαι παρέχονται εις την επιθυμίαν της κυρίας, η ομαλή κίνησις χωρίς τραντάγματα και αι άκρως αξιοπρεπείς διατάξεις του αμαξώματος, δεν μαρτυρούν μόνον την ευρωπαϊκήν καταγωγήν του, αλλά και την γενναιοφροσύνην του κατασκευαστού του προϊόντος. Ζητήσατε δωρεάν τον κατάλογον μας και θα πεισθήτε ότι η ποιότης και η τιμή μας είναι ανταγωνιστικαί προς τας καλυτέρας. Ο κατάλογος μας περιέχει και πολλάς άλλας χρησίμους πληροφορίας, αι οποίαι θα σας φανούν πολύτιμοι εις την καθημερινήν σας ζωήν. Ζητήσατε τον κατάλογον μας και θα πεισθήτε ότι η ποιότης και η τιμή μας είναι ανταγωνιστικαί προς τας καλυτέρας. Ο κατάλογος μας περιέχει και πολλάς άλλας χρησίμους πληροφορίας, αι οποίαι θα σας φανούν πολύτιμοι εις την καθημερινήν σας ζωήν.

Τα άρτοποιεία της οδού Λιθοδρομίων, όπου τας επιδαψιλεύονται οι φροντίδες και παρασκευάζονται τα άρτος και τα αρτύματα, τα οποία ευχαριστούν τον ουρανίσκον των πολλών γευμάτων, έχει ανοίξει δύο ένα καταστήματα εις τας οδούς Σταδίου και Ερμού. Ο άρτος αυτός, ο οποίος παρασκευάζεται με τα καλύτερα υλικά και με τον μεγαλύτερον καθαρισμόν, πωλείται εις τα καταστήματα αυτά και το κατ' αύτας έκδοθέν σχετικόν πιστοποιητικόν της υγιεινής του. Η χαρά του φαγητού συναρτάται πολλάκις και από την ποικιλίαν του άρτου. Δια τον λόγον αυτόν η διεύθυνσις των αρτοποιείων μας μεριμνά διαρκώς, ώστε να μη λείπουν από τα καταστήματα αυτά τα διάφορα είδη άρτου, τα οποία θα ευχαριστήσουν τον πλέον απαιτητικόν πελάτην.

Τα άρτοποιεία της οδού Λιθοδρομίων, όπου τας επιδαψιλεύονται οι φροντίδες και παρασκευάζονται τα άρτος και τα αρτύματα, τα οποία ευχαριστούν τον ουρανίσκον των πολλών γευμάτων, έχει ανοίξει δύο ένα καταστήματα εις τας οδούς Σταδίου και Ερμού. Ο άρτος αυτός, ο οποίος παρασκευάζεται με τα καλύτερα υλικά και με τον μεγαλύτερον καθαρισμόν, πωλείται εις τα καταστήματα αυτά και το κατ' αύτας έκδοθέν σχετικόν πιστοποιητικόν της υγιεινής του. Η χαρά του φαγητού συναρτάται πολλάκις και από την ποικιλίαν του άρτου. Δια τον λόγον αυτόν η διεύθυνσις των αρτοποιείων μας μεριμνά διαρκώς, ώστε να μη λείπουν από τα καταστήματα αυτά τα διάφορα είδη άρτου, τα οποία θα ευχαριστήσουν τον πλέον απαιτητικόν πελάτην.

ΣΗΜΕΡΟΝ ΕΞΑΙΡΕΤΙΚΗ ΠΡΕΜΙΕΡΑ

Ο Κινηματογράφος «ΟΡΦΕΥΣ»
σας προσφέρει ένα πραγματικό
ΚΙΝΗΜΑΤΟΓΡΑΦΙΚΟ ΔΙΑΜΑΝΤΙ
Το μοντέρνο κοινωνικό αριστούργημα

ΣΤΟ ΔΡΟΜΟ ΤΗΣ ΖΩΗΣ

Ένα έργο με δυνατή όπόθεση παρμένο από τη ζωή του κόσμου των πλουσίων κέντρων.

Πρωταγωνιστεί η μεγάλη τραγική ηθοποιός της εβδομής, η γυναίκα με το πειό ωραίο μάτια, η σαγηνευτική

ΒΑΡΒΑΡΑ ΣΤΑΝΓΟΥΪΚ

Μία γυναίκα με σκοτεινό παρελθόν που εξαγνίζεται. Το παιγνίδι της είναι το απελπισμένο παιγνίδι ενός ανθρώπου που αγαπά... αλλ' η καρδιά της είνε η καρδιά μιάς γυναίκας που άγαπ...

Παίζουν μαζί οι

ΠΑΤ Ο' ΜΠΡΙΕΝ - ΤΖΟΕΛ ΜΑΚ ΚΡΕΑ

ΟΡΦΕΥΣ

Επί πλέον νέον ΦΟΞ ΜΟΥΒΙΤΟΝ ΝΙΟΥΣ

ΓΛΥΦΑΔΑ

Το προσεχές Σάββατον, 24 Απριλίου ε. έ., διοθήσεται ύπο της Συγκλήτου του Πανεπιστημίου εις το κύπτρον της Γλυφάδας το επίσημον απονεμητήριον γενικού του Εορτών της Εκατονταετηρίδος του Πανεπιστημίου Αθηνών, της κοιτίδος της διανοήσεως, εις ην θα παρακαθήσωσιν οι εκλεκτοί εκπρόσωποι των διανοουμένων απάντων των πολιτισμένων Χωρών του Κόσμου.

Η θεσπέσιος του Κέντρου ίνα συμβόλη εις την λαμπρότητα του εξαιρετικού τούτου γεγονότος, απεφάσισε να διοργανώση δια την ίδιαν εσπέραν εις την έπαυλιν αύθωσαν μίαν

SOIREE DE GALA

η οποία θα είνε συγχρόνως μία έορτή της ανοιξιακής φύσεως θα παρουσίαση ένα πραγματικόν άνθισμα, μέ ε. φθόνα και πολύτιμα λουλούδια και με έτι αφθονότερα λουλούδια ανθρωπίνων των οραίου κάσμου.

Παρακαλούμεν, όθεν την εκλεκτήν μας πελατείαν, όπως παρασπεύση την τιμήν της δια της παρουσίας της την ανωτέρω έορτήν, ή οποία ασφαλώς θα αποτελέση μίαν σπανίαν κοσμικήν συγκέντρωσιν.

Η ΔΙΕΥΘΥΝΣΙΣ

Υ. Γ.— Κρατήσατε έγκαιρως εισιτήρια, τα οποία θα τραπεζώ σας (τηλέφ. 04-144).

Μόλις έξεδόθη:

Ι. Μ. ΠΑΝΑΓΙΩΤΟΠΟΥΛΟΥ

'ΜΟΡΦΕΣ ΤΗΣ ΕΛΛΗΝΙΚΗΣ ΓΗΣ,

Εις τα κεντρικά βιβλιοπωλεία

ΔΡΧ. 50

Η οδός 'Αρχελάου από τας έπιστολάς εκ των Παγκρατίου, οι οποίοι συνεχώς μας γράφουν διά τον δύσκολον αγώνα των προς αποκατάστασιν, μας δίδει την ευκαιρίαν να δημοσιεύσωμεν σήμερον μίαν τέτοιαν επιστολήν, η οποία δίδεται ως πρότυπον δια τους κεντρικωτέρους και πλέον ευχαριστημένους κατοίκους του Παγκρατίου, οι οποίοι δεν αισθάνονται τας ανάγκας των 'Αθηναίων της παρακάτω περιοχής, διότι έχουν εις την γειτονιάν των όλα τα αναγκαία δι' αυτούς και δι' όλους τους δικούς των ανθρώπους. Η επιστολή έχει ως εξής:

«Κύριε Διευθυντά,

Είμεθα μερικοί κάτοικοι, κύριε διευθυντά, της οδού 'Αρχελάου, η οποία είνε τα τελευταία χρόνια εις τα χέρια των αρμοδίων αρχών, διότι ανοίγεται και πλατύνεται. Αλλά, κύριε διευθυντά, ενώ η οδός αυτή είνε τόσον κεντρική, ενώ είνε τόσον μεγάλη, ενώ είνε τόσον σημαντική, δεν έχει ούτε ένα κατάστημα, ούτε ένα καφενείον, ούτε ένα φούρνον, ούτε ένα γάλα, ούτε ένα τίποτε! Και όταν λέγωμεν τίποτε, εννοούμεν τίποτε. Δεν έχει ούτε ένα κρεοπωλείον, ούτε ένα ψαράδικον, ούτε ένα τίποτε! Και όταν λέγωμεν τίποτε, εννοούμεν τίποτε. Δεν έχει ούτε ένα κρεοπωλείον, ούτε ένα ψαράδικον, ούτε ένα τίποτε! Και όταν λέγωμεν τίποτε, εννοούμεν τίποτε.

Κύριε διευθυντά, ας μας δώσουν τουλάχιστον ένα κατάστημα, ένα καφενείον, ένα φούρνον, ένα γάλα,

ΔΙΑ ΜΙΚΡΟΥΣ ΚΑΙ ΜΕΓΑΛΟΥΣ

ΟΣΟΙ ΠΙΣΤΟΙ... ΠΡΟΣΕΛΘΕΤΕ

ΣΤΑΥΡΩΤΑΙ ΛΕΞΕΙΣ

(Απαγορεύεται η αναπαραγωγή)

Αριθ. 39

ΣΗΜΑΣΙΑ ΤΩΝ ΛΕΞΕΩΝ

Οριζοντίως:
1) Ο αναρριχώμενος εις την επιφάνειαν.
2) Ξενυχτερικός φορέας.
3) Σοφιστής και ρήτωρ, διδάξας εν Ρώμη.
4) Δεν είνε πόλις, άλλ' ούτε χωρίον.
5) Αντίθετον του εμεινομεν.
6) Αναφορική αντωνυμία (θηλ.).
7) Ονομα μιας πριγκιπίσσης Ελληνικής καταγωγής της Αγγλίας.
8) Νήσος εν τω Κυκλάδων.
9) Βασιλεύς από τα Σόφοκλ.
10) Μέ αυτόν ασχολούνται οι μαθηταί μετά τον τοκετόν.
11) Ο λακεδαιμόνιος αγωνιστής των Σπαρτιατών εις την κλητήρα.

Κάθετος:
1) Εφ' όσον είνε εις την κατάστασιν αύτην αδύνατον να δημιουργήσω σιδηρόγερα.
2) Περιβάλλει το σώμα.
3) Διάσημος Γάλλος τεχνοκράτης και μυθιστοριογράφος (βραχυγραφία).
4) Ανδρικός εξαιρετικής ευαισθησίας ανιπτύελος.
5) Ονομα Ελληνίδος φασιλέτσης.
6) Σιδηνον ή και σιδηρούν οπωσδήποτε.
7) Πόμολα της αρχαιότητος.
8) Σκωπτικόν όνομα των Βορειοκαταβατών.
9) Ποταμός Ερμώς.
10) Πήγος του Σαρωνικού.
11) Ονομα Ελληνος ήρωος.
12) Πρωτεύουσα Ελληνικής χώρας.
13) Καταφύγιον, φιλανθρωπικόν ίδρυμα.
14) Ανήκουν εις τους πολλούς.
15) Σεζόνας του Μεγάλου Κωνσταντίνου φανελάκιας κατ' ένταλμήν του.

Ραδιοφωνον

ΠΕΜΠΤΗ. 22/4/1937

Ειδήσεις μεταδίδουν σταθμοί: ΓΕΡΜ. ΠΟΜΠΟΣ (κχ. 191, μ. 1571).

ΒΕΡΟΛΙΝΟΝ (κχ. 841, μ. 357).

ΛΟΝΔΙΝΟΝ (κχ. 356, μ. 1500).

ΑΜΒΟΥΡΓΟΝ (κχ. 304, μ. 332).
7 μ.μ. Μουσική Οργήστρας διαφόρου. 8 μ.μ. Ομιλία. Αντίχειρος Δ'κλείστε χαρακτήρ. 8.30 μ.μ. Μουσική Ορχήστρας. 9.10 μ.μ. Χορός. Λύστε συλλαβόγριφον. 10.30 μ.μ. Δίσκοι. 11.30 μ.μ. Μουσική χορού.

ΒΑΡΣΟΒΙΑ (κχ. 1259, μ. 239).
12.15 μ.μ. Δίσκοι. 1.30 μ.μ. Μουσική διαφόρου. 2.30 μ.μ. Μουσική Ορχήστρας. 4 μ.μ. Δίσκοι. 5 μ.μ. Μουσική χορού. 6.30 μ.μ. Δίσκοι. 7.30 μ.μ. Μουσική Ορχήστρας. 10.30 μ.μ. Δίσκοι. 11.30 μ.μ. Χορός.

ΒΕΛΙΓΡΑΔΙΟΝ (κχ. 385, μ. 437).
7 μ.μ. Μουσική Ορχήστρας. 8.30 μ.μ. Συναυλία. 11.20 μ.μ. Δίσκοι.

ΒΙΕΝΝΗ (κχ. 507, μ. 592).
7 μ.μ. Δίσκοι. Σύνθεσις χορωδιακών. 8.30 μ.μ. Μουσική Ορχήστρας. 11.30 μ.μ. Μουσική χορού.

ΒΕΡΟΜΥΝΣΤΕΡ (κχ. 556, μ. 540).
7.10 μ.μ. Δίσκοι. 8.40 μ.μ. Μουσική Ορχήστρας. 10.40 μ.μ. Δίσκοι. 11.30 μ.μ. Μουσική χορού.

ΒΟΥΔΑΠΕΣΤΗ (κχ. 814, μ. 369).
Μουσική διαφόρου. Τρίο. 12.15 μ.μ. Δίσκοι. 1.40 μ.μ. Μουσική Ορχήστρας. 4 μ.μ. Δίσκοι. 5 μ.μ. Συναυλία. 6.40 μ.μ. Μουσική Ορχήστρας. 8.40 μ.μ. Μουσική Ορχήστρας. 10.40 μ.μ. Μουσική χορού.

ΒΡΑΤΙΣΛΑΒΙΑ (κχ. 325, μ. 923).
7 μ.μ. Δίσκοι. 8.20 μ.μ. Μουσική διαφόρου. 9.40 μ.μ. Μουσική Ορχήστρας. 11.30 μ.μ. Μουσική χορού.

ΒΡΥΞΕΛΛΑΙ (κχ. 508, μ. 590).
Μουσική Ορχήστρας «Ραδιοφωνικής Ενώσεως». 8.50 μ.μ. Μουσική Ορχήστρας. 10.40 μ.μ. Μουσική χορού.

ΒΡΥΞΕΛΛΑΙ (κχ. 648, μ. 463). 8 μ.μ. Δίσκοι. 8.50 μ.μ. Μουσική Ορχήστρας. 10.40 μ.μ. Μουσική χορού.

ΜΟΝΑΧΟΝ (κχ. 760, μ. 395). 9.10 μ.μ. Μουσική Ορχήστρας. 10.40 μ.μ. Μουσική χορού.

ΓΑΛΛΙΑ (κχ. 1648, μ. 182). 12.30 μ.μ. Μουσική Ορχήστρας. 1.45 μ.μ. Μουσική Ορχήστρας. 5.45 μ.μ. Τρανσμισσιόν από Παρισίων. 6.45 μ.μ. Μουσική Ορχήστρας. 8.45 μ.μ. Μουσική Ορχήστρας. 10.45 μ.μ. Μουσική χορού.

ΣΤΡΑΣΒΟΥΡΓΟΝ (κχ. 859, μ. 349). Μουσική χορού.

ΠΙΣΤΟΠΟΙΟΝ ΚΑΤΑΝΑΛΩΤΙΚΟΣ ΣΥΝΕΤΑΙΡΙΣΜΟΣ ΑΛΛΗΛΩΝ ΚΑΙ ΣΙΩΠΗ ΠΟΛΙΤΙΚΩΝ ΥΠΑΛΛΗΛΩΝ ΑΕΠ (ΣΥΝΤΑΞΙΣ)

Προσκλήσεις Γενικής Συνελεύσεως

Μη γνωρίζοντες ακριβώς κατά την γνώμην μας οδόν προς την οδόν Ευαγγελιστρίας της 18 τρ. συγκαλούσης Γενικής Συνελεύσεως των Μετόχων της Εταιρείας Συντηρήσεως και Επισκευής Οχημάτων «Ο Τροχός» (Πρόεδρος Ιωάννης Κ. Τσιμπίδης) προσκαλούμεν τους κ.κ. μετόχους όπως προσέλθωσιν εις την ως άνω Γενικήν Συνέλευσιν, η οποία θα συνέλθη την 25ην τρ. Απριλίου και ώραν 5 μ.μ. εις το γραφείον της Εταιρείας, οδός Ερμού 3, προς συζήτησιν και λήψιν αποφάσεως επί του εξής θέματος ημερησίας διατάξεως:

Αύξησις του μετοχικού κεφαλαίου της Εταιρείας κατά δραχμάς 1.000.000 διά καταβολής μετρητών και εκδόσεως νέων μετοχών.

Ο Διευθυντής
Σ. Α. Τζίνος

Γ. Γκιν. Γκαμπριέλ

ΝΕΟΣ ΔΙΣΚΟΣ!

COLUMBIA

Αρθ. Δίσκου D. G. 6276

11 Κρίμη, Δ. Ορφανός
Άγγελε Χαϊνταρόγλου μέ την ορχήστρα του.

21 Τί να γίνω... δεν φτάνω, Δ. Ορφανός
Δεσπόσυνο με τη ορχήστρα του.

Μή μ' αφήνεις μόνη μου, Σοφία Βέμπο
Σ' αγαπώ, Σοφία Βέμπο

ΑΜΒΟΥΡΓΟΝ (κχ. 304, μ. 332).
7 μ.μ. Μουσική Ορχήστρας διαφόρου. 8.40 μ.μ. Ομιλία. Αντίχειρος Δ'κλείστε χαρακτήρ. 9.10 μ.μ. Χορός. Λύστε συλλαβόγριφον. 10.30 μ.μ. Δίσκοι. 11.30 μ.μ. Μουσική χορού.

ΒΑΡΣΟΒΙΑ (κχ. 1259, μ. 239).
12.15 μ.μ. Δίσκοι. 1.30 μ.μ. Μουσική διαφόρου. 2.30 μ.μ. Μουσική Ορχήστρας. 4 μ.μ. Δίσκοι. 5 μ.μ. Μουσική χορού. 6.30 μ.μ. Δίσκοι. 7.30 μ.μ. Μουσική Ορχήστρας. 10.30 μ.μ. Δίσκοι. 11.30 μ.μ. Χορός.

ΒΕΛΙΓΡΑΔΙΟΝ (κχ. 385, μ. 437).
7 μ.μ. Δίσκοι. 8.30 μ.μ. Συναυλία. 11.20 μ.μ. Δίσκοι.

ΒΕΡΟΜΥΝΣΤΕΡ (κχ. 556, μ. 540).
7.10 μ.μ. Δίσκοι. 8.40 μ.μ. Μουσική Ορχήστρας. 10.40 μ.μ. Δίσκοι. 11.30 μ.μ. Μουσική χορού.

ΒΟΥΔΑΠΕΣΤΗ (κχ. 814, μ. 369).
Μουσική διαφόρου. Τρίο. 12.15 μ.μ. Δίσκοι. 1.40 μ.μ. Μουσική Ορχήστρας. 4 μ.μ. Δίσκοι. 5 μ.μ. Συναυλία. 6.40 μ.μ. Μουσική Ορχήστρας. 8.40 μ.μ. Μουσική Ορχήστρας. 10.40 μ.μ. Μουσική χορού.

ΒΡΑΤΙΣΛΑΒΙΑ (κχ. 325, μ. 923).
7 μ.μ. Δίσκοι. 8.20 μ.μ. Μουσική διαφόρου. 9.40 μ.μ. Μουσική Ορχήστρας. 11.30 μ.μ. Μουσική χορού.

ΒΡΥΞΕΛΛΑΙ (κχ. 508, μ. 590).
Μουσική Ορχήστρας «Ραδιοφωνικής Ενώσεως». 8.50 μ.μ. Μουσική Ορχήστρας. 10.40 μ.μ. Μουσική χορού.

ΒΡΥΞΕΛΛΑΙ (κχ. 648, μ. 463). 8 μ.μ. Δίσκοι. 8.50 μ.μ. Μουσική Ορχήστρας. 10.40 μ.μ. Μουσική χορού.

ΜΟΝΑΧΟΝ (κχ. 760, μ. 395). 9.10 μ.μ. Μουσική Ορχήστρας. 10.40 μ.μ. Μουσική χορού.

ΓΑΛΛΙΑ (κχ. 1648, μ. 182). 12.30 μ.μ. Μουσική Ορχήστρας. 1.45 μ.μ. Μουσική Ορχήστρας. 5.45 μ.μ. Τρανσμισσιόν από Παρισίων. 6.45 μ.μ. Μουσική Ορχήστρας. 8.45 μ.μ. Μουσική Ορχήστρας. 10.45 μ.μ. Μουσική χορού.

ΣΤΡΑΣΒΟΥΡΓΟΝ (κχ. 859, μ. 349). Μουσική χορού.

ΑΛΛΗΛΟΓΡΑΦΙΑ

Κ. Ν. Μαγκαφάς, Κορυδαλλός. Δεν επιτρέπεται προς το παρόν η κατασκευή οικοδομής εις το οικόπεδόν σας, διότι δεν έχει εγκριθή ακόμη η σχετική μελέτη.

Π. Μπουσιάς, Καλύβια Προσκεφάλας. Δεν είνε δυνατόν να δοθή η άδεια για τα ζητούμενα καταστήματα και άλλα παρόμοια. Δεν επιτρέπεται η ίδρυσις καταστημάτων εις οικοδομάς, αι οποίαι δεν έχουν εγκριθή κατά τους όρους του νόμου περί οικοδομών.

Ν. Ν. Σ., Πι. Κυριτσάκη. Ελπίζομεν κατόπιν των δοθεισών σας διευκρινίσεων να δώσωμεν εις τας στήλας μας την ζητουμένην πληροφορίαν.

Δ. Κ. Κ. Δεν γνωρίζομεν τι πράγμα είνε αυτό το οποίον ονομάζετε «ηλεκτρικόν σίτεμπρον». Ίσως εννοείτε το «ηλεκτρικόν σιτηρόν». Εάν είνε αυτό, τότε δεν πρόκειται περί σιτηρού, αλλά περί ηλεκτρικής συσκευής, η οποία χρησιμοποιείται εις τα κομμωτήρια διά το στέγνωμα των μαλλιών.

Ν. Ν. Ν. Ιατρείον δεν υπάρχει εις τον Δήμον Αμαρουσίου. Η βάσις εμπιστοσύνης μεταξύ ιατρού και ασθενούς είνε ανάγκη να υπάρχη πάντοτε

5η ΠΡΩΙΝΗ

Η ΠΑΡΟΧΗ ΠΡΟΣΤΑΣΙΑΣ ΕΙΣ ΤΑ ΕΜΠΟΡΙΚΑ ΣΚΑΦΗ ΥΠΟ ΤΟΥ ΑΓΓΛΙΚΟΥ ΣΤΟΛΟΥ

ΔΗΛΩΣΕΙΣ ΤΟΥ ΣΕΡ ΣΑΜΟΥΕΛ ΧΟΑΡ

ΛΟΝΔΙΝΟΝ, 21. (Ἰδιαιτέρα Ὑπηρεσία).— Εἰς τὸν Ὑπουργὸν τῶν Ἐξωτερικῶν κ. Ἤντεν καὶ τὸν πρῶτον λόρδον τοῦ Ναυαρχείου Σὲρ Σάμουελ Χόαρ ὑπεβλήθησαν καὶ σήμερον ἐν τῇ Βουλῇ τῶν Κοινοτήτων πλεῖσται ἐπερωτήσεις σχετικῶς μὲ τὴν κίνησιν τῶν ἀγγλικῶν σκαφῶν εἰς τὰ ἰσπανικὰ ὕδατα.

Ὁ Σὲρ Σάμουελ Χόαρ ἀπαντῶν εἶπεν, ὅτι ἡ προστασία ἐκ μέρους τῶν ἀγγλικῶν πολεμικῶν εἶνε ἐξησφαλισμένη πρὸς τὰ ἐμπορικὰ σκάφη, ἐφ' ὅσον ταῦτα εὑρίσκονται ἐκτὸς τῶν χωρικῶν ὑδάτων τῆς Ἱσπανίας, ἐντὸς τῶν ὁποίων δύνανται νὰ εἰσέλθουν μόνον δι' ἰδιον λογαριασμόν. Πάντως, προσέθεσεν, ἡ Ἀγγλικὴ Κυβέρνησις εἰδοποίησε τὸν στρατηγὸν Φράγκο, ὅτι ἡ κυβέρνησίς του εἶνε ὑπεύθυνος διὰ πᾶσαν βλάβην ἀγγλικοῦ ἐμπορικοῦ σκάφους προξενουμένην ὑπὸ τῶν ἐπαναστατικῶν πολεμικῶν.

Ὁ κ. Ἤντεν, ἀπαντῶν εἴτα εἰς ἐρώτησιν ἀπευθυνθεῖσαν αὐτῷ ἐν τῇ Βουλῇ σχετικῶς πρὸς τὴν κατάσχεσιν ἀπὸ μέρους ἐθνικῶν πολεμικῶν δύο ἰσπανικῶν πλοίων μὲ φορτίον μεταλλευμάτος σιδήρου ἀνήκον εἰς Ἄγγλους καὶ προσριζόμενον διὰ τὴν Ἀγγλίαν, ἐδήλωσεν, ὅτι, ὅσον ἀφορᾷ τὸ ἓν ἐκ τῶν ἐμπορικῶν τούτων σκαφῶν, αἱ ἐθνικαὶ ἰσπανικαὶ ἀρχαὶ ἐδέχθησαν ν' ἀποδώσουν τὸ φορτίον εἰς τὰς Ἀγγλικὰς ἀρχάς, προκειμένου περὶ τοῦ ἑτέρου, ὁ Ἄγγλος πρεσβευτὴς προέβη καὶ εἰς νεώτερον διάβημα.

ΛΟΝΔΙΝΟΝ, 21. (Ἀθην. Πρακτ.).— Τὸ Ναυαρχεῖον, ἀνακοινοῖ, ὅτι τὸ θωρηκτὸν «Βασιλικὴ Δρῦς» θ' ἀποσταλῇ εἰς τὰ ἰσπανικὰ ὕδατα, ὅπως ἀντικαταστήσῃ τὸ θωρηκτὸν «Χούντ», ὅπερ θὰ ἐπιστρέψῃ εἰς Ἀγγλίαν, ἵνα μετάσχῃ τῆς ἐπιδείξεως, ἡ ὁποία θὰ γίνῃ εἰς τὸ Σπίτχεντ ἐπ' εὐκαιρίᾳ τῶν ἑορτῶν τῆς στέψεως. Ἡ «Βασιλικὴ Δρῦς» θὰ ἀναχωρήσῃ τὸ Σάββατον ἐκ Ντέβονπορτ.

ΠΑΡΙΣΙΟΙ, 21. (Ἀθην. Πρακτ.).— Ἀγγέλλεται ἐκ Λαροσέλ, ὅτι τὸ ἐκεῖ προσορμισθὲν, ἀφοῦ προηγουμένως εἶχε κατορθώσει νὰ εἰσέλθῃ εἰς τὸν λιμένα τῆς Χιχόν, παρὰ τὸν ἀποκλεισμόν, ἀγγλικὸν φορτηγὸν «Τροπχώλ», ἐξακολουθεῖ ν' ἀναμένῃ ὁδηγίας τοῦ ἐφοπλιστικοῦ οἴκου εἰς ὃν ἀνήκει μὲ τὸν παρατηρητὴν τοῦ ἐλέγχου ἐπὶ τοῦ σκάφους. Τὸ «Τορπχῶλ» κομίζον φορτίον γαιανθράκων διὰ Μπιλμπαο, δὲν ἠδυνήθη νὰ εἰσέλθῃ εἰς τὸν λιμένα. Τὸ πλήρωμά του ἀποτελεῖται ἐξ Ἄγγλων καὶ Ἰσπανῶν ναυτῶν.

Ἀγγέλλεται, ἐξ ἄλλου, ἐκ Μπαγιῶν, ὅτι τὸ ἀγγλικὸν φορτηγὸν «Μὰκ Γκρέγκορ» ἔφθασε τὸ ἀπόγευμα εἰς τὸν ὅρμον Σαὶν Ζὰν Ντὲ Λούζ. Κατὰ τινας πληροφορίας, τὸ Ναυαρχεῖον εἶχεν ἀποφασίσει ὅπως τὸ «Μὰκ Γκρέγκορ» καθὼς καὶ τὸ ἕτερον ἀγγλικὸν ἀτμόπλοιον «Χαμστερλέϋ», τὸ ὁποῖον εὑρίσκεται ἐπίσης εἰς τὸν λιμένα Σαὶν Ζὰν Ντὲ Λούζ συνοδευθοῦν ὑπὸ ἀγγλικῶν πολεμικῶν μέχρι τοῦ Μπιλμπάο.

Η ΣΥΝΑΝΤΗΣΙΣ ΜΟΥΣΣΟΛΙΝΙ-ΣΟΥΣΝΙΓΚ

ΠΟΙΑ ΖΗΤΗΜΑΤΑ ΘΑ ΕΞΕΤΑΣΘΟΥΝ

ΛΟΝΔΙΝΟΝ, 21. (Ἀθην. Πρακτ.).— Κατὰ τηλεγράφημα ἐκ Ρώμης πλεῖστα ζητήματα θὰ συζητηθοῦν κατὰ τὴν αὐριανὴν συνάντησιν Σοὺσνιγκ—Μουσσολίνι. Ἡ συζήτησις, ὡς βεβαιοῦται, θὰ διεξαχθῇ «ἐντὸς τοῦ πλαισίου τῶν πρωτοκόλλων τῆς Ρώμης» καὶ θὰ ἀποβλέπῃ εἰς τὴν ἐνίσχυσιν τῶν οἰκονομικῶν σχέσεων Ἰταλίας — Αὐστρίας — Οὐγγαρίας. Πιστεύεται,. ἐν τούτοις, ὅτι θὰ γίνῃ ἡ ἀρχὴ πρὸς στενωτέραν συνεργασίαν μεταξὺ τῶν τριῶν χωρῶν καὶ τῆς Μικρᾶς Ἀντάντ, ἐνῷ ἀφ' ἑτέρου θὰ συζητηθῇ πιθανῶς τὸ ζήτημα τῆς συμμετοχῆς τῆς Αὐστρίας εἰς τὴν ἐκμετάλλευσιν τῆς Ἀνεξαρτήτως τῶν ἀποτελεσμάτων τῆς συναντήσεως, πιστεύεται ἐνταῦθα, ὅτι τὸ ἐκδοθησόμενον ἀνακοινωθὲν θὰ βεβαιοῖ τὴν ἀλληλεγγύην τῶν Κρατῶν τῶν πρωτοκόλλων τῆς Ρώμης.

Ἡ «Ἐφημερὶς τῆς Ἰταλίας», ἀναφερομένη εἰς τὴν ἐπικειμένην συνάντησιν τοῦ κ. Μουσσολίνι μετὰ τοῦ καγκελλαρίου κ. Σοῦσνιγκ εἰς Βενετίαν, παρατηρεῖ, ὅτι αὕτη ἀνήκει εἰς τὴν σειρὰν τῶν περιοδικῶν συναντήσεων, αἱ ὁποῖαι γίνονται μεταξὺ τῶν ἀρχηγῶν τῶν Κυβερνήσεων Ἰταλίας καὶ Αὐστρίας. «Ἡ συνάντησις αὕτη, λέγει ἡ ἐφημερίς, οὐδὲν τὸ νέον προαναγγέλλει ὡς πρὸς τὰς κατευθυντηρίους γραμμὰς τῶν δύο χωρῶν».

Ἡ ἐφημερὶς καταγγέλλει περαιτέρω τὰ τεχνάσματα, εἰς τὰ ὁποῖα προβαίνουν ξέναι τινὲς χῶραι, αἱ ὁποῖαι προσπαθοῦν νὰ ἐμφανίσουν γεγονότα τινά, ὡς τὴν Αὐστρογερμανικὴν συμφωνίαν τῆς 11ης παρελθόντος Ἰουλίου, τὰς Ἰταλογερμανικὰς συμφωνίας, τὴν ἀντίδρασιν τῆς Ἰταλίας κατὰ ἐνδεχομένης μοναρχικῆς παλινορθώσεως ἐν Αὐστρίᾳ καὶ τὰς Ἰταλονοτιοσλαυϊκὰς συμφωνίας ὡς ἀρχὴν νέου Ἰταλικοῦ πολιτικοῦ προσανατολισμοῦ εἰς τὸ λεκανοπέδιον τοῦ Δουνάβεως. Τὸ ἐνδιαφέρον τῆς Ἰταλίας εἰς τὴν παραδουνάβιον Εὐρώπην καὶ διὰ τὰ Αὐστριακὰ ζητήματα εἶνε ζωηρὸν πάντοτε, προσθέτει ἡ «Ἐφημερὶς τῆς Ἰταλίας» καὶ ἐπιλέγει ὅτι οὐδεμία ῥῆξις δύναται νὰ σημειωθῇ μεταξὺ Ἰταλίας, Γερμανίας καὶ Αὐστρίας.

Κατ' ἄλλο τηλεγράφημα ἐκ Βιέννης πιστεύεται ἐκεῖ, ὅτι τὴν βάσιν τῶν συζητήσεων Σοὺσνιγκ — Μουσσολίνι θὰ ἀποτελέσουν τρία ζητήματα: αἱ ἰταλοαυστριακαὶ σχέσεις, ἡ αὐστροτσεχοσλοβακικὴ προσέγγισις καὶ τὸ πρόβλημα τῆς παλινορθώσεως τῶν Ἁψβούργων.

Η ΔΙΑΣΚΕΨΙΣ ΤΩΝ ΒΟΡΕΙΩΝ ΚΡΑΤΩΝ

ΒΕΡΟΛΙΝΟΝ, 21 .(Ἀθην. Πρακτ.). — Ἀγγέλλεται ἐξ Ἐλσινκφορ, ὅτι ἐκ τῶν δηλώσεων εἰς τὰς ὁποίας προέβησαν πρὸς τοὺς ἀντιπροσώπους τοῦ φιλλανδικοῦ τύπου οἱ ὑπουργοὶ τῶν Ἐξωτερικῶν τῆς Νορβηγίας καὶ τῆς Σουηδίας, ἄμα τῇ ἀφίξει των εἰς τὴν φιλλανδικὴν πρωτεύουσαν, συνάγεται ὅτι ἡ διάσκεψις τῶν ὑπουργῶν τῶν βορείων κρατῶν θὰ ἀσχοληθῇ μὲ ζητήματα τῆς Κοινωνίας τῶν Ἐθνῶν, μὲ τὴν προστασίαν τῆς ναυσιπλοΐας εἰς τὰ ἰσπανικὰ ὕδατα, μὲ τὴν ἀμοιβαίαν ἀνακοίνωσιν τῶν πολεμικῶν δπανῶν, μὲ τὴν σύμβασιν τοῦ Ὄσλο, μὲ τὴν προμήθειαν πολεμικοῦ ὑλικοῦ, μὲ τὸν Ἔλεγχον ἐπὶ τῆς ἐμπορίας ὅπλων, μὲ τὴν εἴσοδον τῆς Αἰγύπτου εἰς τὴν Κοινωνίαν τῶν Ἐθνῶν καὶ μὲ τὸ αἰθιοπικὸν ζήτημα. Προβλέπεται εἰς τοὺς ἁρμοδίους κύκλους, ὅτι ἡ διάσκεψις θ' ἀσχοληθῇ καὶ μὲ τὰς ναυτικὰς διαπραγματεύσεις, αἵτινες θὰ διεξαχθοῦν μετὰ τῆς Μεγάλης Βρεταννίας. Ὁ ὑπουργὸς τῶν Ἐξωτερικῶν τῆς Δανίας, καθυστερήσαντος τοῦ ἀτμοπλοίου τοῦ ὁποίου ἐπέβαινε, λόγῳ τῆς ὁμίχλης, ἀφίκετο ἀργὰ τὴν νύκτα καὶ δὲν ἠδυνήθη νὰ παραστῇ εἰς τὴν δεξίωσιν, ἡ ὁποία ἐδόθη πρὸς τιμήν τῶν ἀντιπροσώπων τῆς διασκέψεως. Ἡ διάσκεψις θ' ἀρχίσῃ τὸ ἔργον της σήμερον.

ΝΕΑΙ ΣΥΛΛΗΨΕΙΣ ΜΕΛΩΝ ΤΗΣ ΓΚΕΠΕΟΥ

ΒΕΛΙΓΡΑΔΙΟΝ 21. (Ἀθην. Πρακτ.).— Ἡ Παρισινὴ «Ματὲν» δημοσιεύει πληροφορίας καθ' ἃς εἷς τὴν Σοβιετικὴν Ρωσίαν ἐγένοντο νέαι συλλήψεις μεταξὺ τῶν μελῶν τῆς Γκεπεού. Οἱ συλληφθέντες, κατὰ τὰς πληροφορίας τῆς «Ματέν», ἀνέρχονται εἰς 25. Μεταξὺ τῶν συλληφθέντων ὑπάρχουν καὶ 2 ἀξιωματικοὶ τοῦ τρίτου τάγματος τοῦ εἰδικοῦ σώματος τῆς Γκεπεού, τὸ ὁποῖον καλεῖται «Βόκο». Κατὰ τὰς ἰδίας πληροφορίας οἱ πλεῖστοι τῶν ἀξιωματικῶν τοῦ πρώτου τάγματος «Βόκο» ἐγείρουν ὑπονοίας ὡς συμπαθοῦντες πρὸς τὴν ἀντιπολίτευσιν.

Ο κ. ΡΟΥΣΔΗ ΑΡΑΣ ΘΑ ΜΕΤΑΒΗ ΕΙΣ ΜΟΣΧΑΝ

ΒΕΡΟΛΙΝΟΝ, 21. (Τρανσόσεαν).— Ἀγγέλλεται ἐκ Μόσχας, ὅτι, κατὰ πληροφορίας τῶν σοβιετικῶν ἐφημερίδων ὁ Τοῦρκος ὑπουργὸς τῶν Ἐξωτερικῶν κ. Ρουσδῆ Ἄρας ἀναμένεται νὰ ἐπισκεφθῇ τὴν Μόσχαν κατὰ τὰς ἀρχὰς τοῦ προσεχοῦς Ἰουνίου.

ΑΙ ΤΕΛΕΥΤΑΙΑΙ ΕΙΔΗΣΕΙΣ ΤΗΣ ΝΥΚΤΟΣ

ΑΓΝΟΕΙΤΑΙ ΠΑΝΤΟΤΕ Η ΤΥΧΗ ΤΟΥ ΦΟΡΤΗΓΟΥ «ΠΟΛΙ»

Μέχρι τῆς χθεσινῆς νυκτὸς δὲν εἶδον ληφθῆ εἰς τὰ ναυτικὰ γραφεῖα τοῦ Πειραιῶς πληροφορίαι σχετικαὶ μὲ τὴν τύχην τοῦ ἑλληνικοῦ φορτηγοῦ «Πόλι».

Οἱ ναυτικοὶ κύκλοι ἐκφράζουν ἀνησυχίας μήπως τὸ φορτηγὸν τοῦτο ἀπωλέσθη αὐτανδρον ἐξ ἀγνώστου αἰτίας ἀποκλεισμένης τῆς συγκρούσεως πρὸς ἕτερον πλοῖον ἢ ναυαγίου συνεπείᾳ τρικυμίας.

Αἱ διαταχθεῖσαι ἔρευναι συνεχίζονται ὑπὸ γαλλικῶν καὶ ἀγγλικῶν βοηθητικῶν πλοίων καὶ ὑδροπλάνων.

Τὸ φορτηγὸν «Πόλι», ἀποπλεῦσαν ἐκ Μπανιόλ τῆς Ἰταλίας τὴν 31ην Μαρτίου καὶ διελθὸν τὸν σηματωρικὸν σταθμὸν τῆς Σαρδηνίας, δὲν κατέπλευσεν οὔτε εἰς τὸν λιμένα τοῦ Ὁράν πρὸς ἀνθράκευσιν, οὔτε εἰς τὸν Ἰσπανικὸν λιμένα τῆς Μελίλλας πρὸς φόρτωσιν.

Δέον νὰ σημειωθῇ ὅτι ἡ μεταξὺ Ὁράν καὶ Σαρδηνίας ἀπόστασις διανύεται ἐντὸς 2 ἢ 3 ἡμερῶν τὸ πολὺ ἀπὸ τὰ φορτηγὰ πλοῖα, ἐνῷ διὰ τὸ «Πόλι» δὲν ὑπάρχουν πληροφορίαι ἀπὸ 20ημέρου.

Ἐκ Λοιδίνου παρεκλήθησαν αἱ διοικήσεις τῶν ἀντιμαχομένων Ἰσπανικῶν παρατάξεων νὰ τηλεγραφήσουν μήπως τυχὸν τὸ ἑλληνικὸν φορτηγὸν συνελήφθη καὶ κρατεῖται εἰς Ἰσπανικὸν λιμένα. Αἱ ναυτικαὶ ἀρχὰς τῆς Θεούτας ἐπληροφόρησαν ὅτι ἐκράτησαν πρὸς νηοψίαν δύο ἑλληνικὰ φορτηγά, τὸ «Παρδελάκι» καὶ τὸ «Νικόλαος».

Ἡ ἀπώλεια τοῦ φορτηγοῦ, ἐὰν τελικῶς βεβαιωθῇ ὅτι κατεποντίσθη, ἀποδίδεται μᾶλλον εἰς πρόσκρουσιν ἐν καιρῷ νυκτὸς ἐπὶ νάρκης τῶν ἐρυθρῶν.

Πλοίαρχος τοῦ «Πόλι» ἦτο ὁ κ. Μανούσος Ροδιάδης συνιδιοκτήτης τοῦ σκάφους. Τὸ «Πόλι» ἦτο τόννων γκρὸς 2861, ναυπηγήσεως τοῦ 1897, εἶχε δὲ ναυλωθῇ διὰ σειρὰν ταξιδίων ἀπὸ Μελλίλας εἰς Γένοβαν διὰ τὴν μεταφορὰν μεταλλεύματος.

Ἐγνώσθη χθὲς εἰς Πειραιᾶ ὅτι τὸ Ἀγγλικὸν Λοῦδ ἐκήρυξεν εἰς ἀγγελίαν καὶ τὸ ἰσπανικὸν φορτηγὸν «Ἀχοῦρι» 4.000 τόννων καὶ ναυπηγήσεως τοῦ 1894. Τὸ σκάφος τοῦτο εἶχεν ἀποπλεύσει πρὸ μηνὸς ἐξ Ἀγγλίας μὲ γαιάνθρακας δι' Ἰσπανίαν καὶ δὲν ἔφθασεν εἰσέτι εἰς τὸν προορισμόν του.

Ο κ. ΠΡΩΘΥΠΟΥΡΓΟΣ ΠΑΡΑ ΤΗ Α. Μ. ΤΩ ΒΑΣΙΛΕΙ

Ἡ Α. Μ. ὁ Βασιλεὺς ἐδέχθη χθὲς τὴν πρωΐαν τὸν κ. Πρόεδρον τῆς κυβερνήσεως εἰς συνεργασίαν παραταθεῖσαν ἐπὶ ὥραν περίπου.

ΔΙΑ ΤΟΥΣ ΕΠΙΣΚΕΠΤΑΣ ΤΗΣ ΕΚΘΕΣΕΩΣ ΒΟΥΔΑΠΕΣΤΗΣ

Τὸ Ὑφυπουργεῖον Τύπου καὶ Τουρισμοῦ ἀνακοινοῖ, ὅτι ἡ Ἀνωτάτη Διοίκησις Οἰκονομικῆς Ἀμύνης, ἔλαβε τὴν ἀπόφασιν, ὅπως δοθῇ ἄδεια ἀναχωρήσεως ἐξ Ἑλλάδος εἰς τοὺς ἐπιθυμοῦντας νὰ μεταβοῦν πρὸς ἐπίσκεψιν τῆς Διεθνοῦς Ἐμποροπανηγύρεως τῆς Βουδαπέστης, ἐφόσον οἱ μέλλοντες νὰ ταξιδεύσουν ἔχουν ἀποδεδειγμένως ἐμπορικὰς συναλλαγὰς μετὰ τῆς Οὐγγαρίας καὶ ὑπὸ τοὺς ἰδίους ὅρους, ὑπὸ τοὺς ὁποίους ἐπετράπη ἡ μετάβασις πρὸς ἐπίσκεψιν τῆς Διεθνοῦς Ἐκθέσεως τῆς Λειψίας.

ΑΥΤΟΚΤΟΝΙΑ ΟΦΘΑΛΜΙΑΤΡΟΥ

Ἐντὸς τῆς παρὰ τὴν λεωφόρον Συγγροῦ οἰκίας του ηὐτοκτόνησε χθὲς τὴν 5 μ. μ. ὁ ὀφθαλμίατρος Κ. Πικρὸς, ἐτῶν 35, βληθεὶς διὰ δικάννου κυνηγετικοῦ ὅπλου εἰς τὴν κεφαλήν. Ὁ αὐτόχειρ νυμφευθεὶς πρὸ τριετίας περιῆλθεν εἰς διάστασιν πρὸ ἔτους μὲ τὴν σύζυγόν του, τὴν ὁποίαν καὶ διεζεύχθη ἐκδοθέντος τοῦ διαζυγίου ἐναντίον του. Ἡ κατάστασις αὕτη τὸν εἶχε καταστήσει νευρασθενικὸν καὶ εἰς τοὺς φίλους του ἀπὸ ἡμερῶν ἔλεγεν ὅτι εἶχεν ἀποφασίσει νὰ αὐτοκτονήσῃ. Προχθὲς τὴν νύκτα εἶχεν ἀποπειραθῇ νὰ αὐτοκτονήσῃ μὲ δηλητήριον ἀλλὰ τὸ ἀφήρεσαν ἐγκαίρως οἱ οἰκεῖοι του ἐκ τῶν χειρῶν του.

ΠΕΡ ΤΗΣ ΑΕΡΟΠΟΡΙΑΣ

Πρὸς τὸν κ. Πρωθυπουργὸν καὶ τὸν κ. Ὑπουργὸν τῆς Συγκοινωνίας ἀπεστάλη ἡ κάτωθι ἐπιστολὴ ἐκ μέρους τοῦ Διοικητικοῦ Συμβουλίου τοῦ Συλλόγου τῶν Ὑπαλλήλων τῆς Τηλεφωνικῆς Ἑταιρείας:

«Ἡ Γενικὴ Συνέλευσις τοῦ Συλλόγου τῶν Ὑπαλλήλων τῆς Ἀνωνύμου Ἑλληνικῆς Τηλεφωνικῆς Ἑταιρείας, διερμηνεύουσα τὴν εὐγνωμοσύνην της διὰ τὴν παρεχομένην πατρικὴν ὑποστήριξιν τῶν δικαίων ζητημάτων της, ἐκφράζει τὰς θερμοτάτας εὐχαριστίας της,. τασσομένη παρὰ τὸ πλευρόν σας, ψηφίζει δὲ τὴν καταβολὴν πεντήκοντα δραχμῶν ἐφ' ἅπαξ ἐξ ἑκάστου μέλους τοῦ Συλλόγου εἰς ἐνίσχυσιν τῆς Βασιλικῆς Ἀεροπορίας».

Η ΝΕΑ ΕΠΙΘΕΣΙΣ ΤΩΝ ΦΑΛΑΓΓΩΝ ΤΟΥ ΣΤΡΑΤΗΓΟΥ ΜΟΛΛΑ ΚΑΤΑ ΤΟΥ ΜΠΙΛΜΠΑΟ

ΕΠΕΤΥΧΟΝ ΟΙ ΚΥΡΙΟΙ ΑΝΤΙΚΕΙΜΕΝΙΚΟΙ ΣΚΟΠΟΙ

ΠΑΡΙΣΙΟΙ, 21. (Ἀθην. Πρακτ.).—Ὁ ἐν Βιτώρια τῆς Βισκαΐας ἀνταποκριτὴς τοῦ Πρακτορείου Χαβᾶς μεταδίδει λεπτομερείας τῆς ἐπιθέσεως, τὴν ὁποίαν ἤρχισαν χθὲς τὰ στρατεύματα τοῦ στρατηγοῦ Μόλλα εἰς τοὺς τομεῖς τῆς Βεργκάρα καὶ Οὐλκιόλα μετὰ τὴν βελτίωσιν τοῦ κτιροῦ.

Ἡ ἐπίθεσις ἤρχισε κατὰ τὰς πρώτας ὥρας τοῦ ἀπογεύματος καί, ὡς βεβαιοῖ ὁ Γάλλος ἀνταποκριτής, παρηκολούθησε τὴν ἐξέλιξίν της ἐκ τῶν ἐθνικῶν γραμμῶν. Δύο φάλαγγες ἔβρασαν δυτικῶς τῆς Βεργκάρα: ἡ πρώτη εἶχεν ὡς ἀποστολὴν νὰ καταλάβῃ τὴν ὀχυρωμένην κορυφογραμμήν, ἡ ὁποία δεσπόζει τοῦ χωρίου Ἐλγκουέτα ἐπὶ τοῦ ὄρους Σάντα Μαρία. Ἐκ τῆς γραμμῆς ταύτης διέρχεται ἡ ὁδὸς Ντουράγκο—Βεργκάρα.

Ὁ Γάλλος ἀνταποκριτὴς τηλεγραφεῖ, ὅτι ἐκ τοῦ παρατηρητηρίου του διέκρινε σαφῶς κατὰ τὰς ἀπογευματινὰς ὥρας τὴν σημαίαν τῶν Βάσκων ἐπὶ τῆς ὡς ἄνω κορυφογραμμῆς.

Ἡ δευτέρα φάλαγξ ἔβρα εἰς τὴν περιφέρειαν τοῦ αὐχένος Καμπανθάν καὶ ἐπὶ τῆς κορυφογραμμῆς τῆς δεσποζούσης τοῦ Μοιντραγκόν. Τὰ ἐθνικὰ στρατεύματα ἐξεκίνησαν ἐκ τοῦ Ἐρμιτάζ ντὲ Σὰν Χουάν, τὸ ὁποῖον εὑρίσκεται τρία χιλιόμετρα νοτίως τῆς Ἐλγκουέτα καθὼς καὶ ἐκ τινος σημείου εὑρισκομένου δυτικῶς τοῦ χωρίου Ἀγκουϊβάρ. Ἡ προετοιμασία ἠκολούθησε τρία στάδια: πρῶτον τὰ βαρέα πυροβόλα καὶ τὰ ὁλμοβόλα τῶν χαρακωμάτων ἤρχισαν νὰ βάλλουν. Τὰ βλήματά των ἐπίπτον ἐπὶ τῶν χαρακωμάτων τῶν Βάσκων. Ὁ κρότος τῶν τηλεβόλων ἐντὸς τῆς στενῆς κοιλάδος ἦτο ἐκκωφαντικός. Ἔβαλλον ταυτοχρόνως ἑκατὸν τηλεβόλα καὶ ἑνὸς κανεὶς — λέγει ὁ Γάλλος δημοσιογράφος — συνεπείᾳ τῆς ἠχοῦς ὅτι τὰ πυροβόλα ὑπερέβαινον τὰ χίλια».

Ἡ πρώτη φάσις τῆς προπαρασκευῆς διήρκεσεν ἡμίσειαν ὥραν, ἀρχίσασα τὴν 12.20' καὶ τερματισθεῖσα τὴν 12.50'. Ὅλα τὰ πυροβόλα ἐσταμάτησαν σχεδὸν συγχρόνως. Τὴν ἐπακολουθήσασαν σιγὴν διεδέχθη τυφεκιοβολισμός. Ἐν τῷ μεταξὺ ἐνεφανίσθησαν ὑπεράνω τοῦ πεδίου τῆς μάχης βομβαρδιστικὰ ἀεροπλάνα τοῦ ἐθνικοῦ στρατοῦ, τὰ ὁποῖα, ἱπτάμενα εἰς χαμηλὸν ὕψος, ἔριπτον τορπίλλας κατὰ τῶν χαρακωμάτων τῶν ἐρυθρῶν ἐκ τῶν ὁποίων ἐβλεπέ τις ἀναδιπλούμενους καπνοὺς καὶ φλόγας. Ἡ δρᾶσις τῶν ἀεροπλάνων διήρκεσεν ἐπὶ ἡμίσειαν ὥραν. Κατὰ τὸ διάστημα τοῦτο οὐδὲν ἐρυθρὸν ἀεροπλάνον ἐνεφανίσθη.

Περὶ ὥραν 13.20 τὰ ἀεροπλάνα ἀπεμακρύνθησαν καὶ ἤρχισεν ἡ δρᾶσις τοῦ πεδινοῦ πυροβολικοῦ. Μὲ θαυμαστὴν ἀκρίβειαν—λέγει ὁ Γάλλος ἀνταποκριτής— ἐρρίφθησαν πρὸ τῶν ἐθνικῶν γραμμῶν καπνογόνοι βόμβαι, αἱ ὁποῖαι ἀπέκρυψαν τὰς κινήσεις τῶν ἐθνικῶν στρατευμάτων. Ταυτοχρόνως οἱ φαλαγγίσται ἔθεσαν τὰ μυδραλλιοβόλα των ἐκτὸς τῶν χαρακωμάτων καὶ ἤρχισαν νὰ πυροβολοῦν κατὰ τῶν ἐρυθρῶν θέσεων. Τὴν στιγμὴν ἐκείνην ἄλλαι αἱ ἐθνικαὶ δυνάμεις, αἱ ὁποῖαι εὑρίσκοντο εἰς τὸν τομέα τοῦτον ἐξῆρχισαν τὴν προέλασιν. Ἡ προέλασις ἐγένετο πτωχευτικὴ καὶ ἐξετόπισαν τοὺς ἐρυθροὺς ἐκ τῶν θέσεών, τὰς ὁποίας κατεῖχον. Τὸ χωρίον Ἀλγκουΐτα εὑρέθη ἐντὸς τῆς ζώνης τοῦ πυρὸς κατεστραμμένον τελείως.

Τὰ ἐθνικὰ στρατεύματα ἐπέτυχον τοῦ ἀντικειμενικοῦ των σκοποῦ καταλαβόντα σημαντικὰς στρατηγικὰς θέσεις καὶ ἑτοιμαζόμενα ἤδη διὰ νέαν προέλασιν.

ΒΕΡΟΛΙΝΟΝ, 21. (Τρανσόσεαν).— Ὁ ραδιοφωνικὸς σταθμὸς τῆς Μαδρίτης ἐπὶ τοῦ ὁποίου ἀσκοῦν ἔλεγχον τὰ ἀναρχοσυνδικαλιστικὰ στοιχεῖα, μετέδωκε σήμερον διαφόρους καταγγελίας κατὰ τῶν ἰθυνόντων τὴν Κυβέρνησιν τῆς Βαλένθιας, τοὺς ὁποίους κατηγορεῖ ὅτι καθ' ὅλην τὴν διάρκειαν τοῦ πολέμου οὐδὲν ἄλλο ἔπραξαν εἰμὴ νὰ διατηροῦν γραφειοκρατικὸν σύστημα περισσότερον περίπλοκον καὶ καλύτερον πληρωνόμενον χωρὶς νὰ κάμνουν καμμίαν ἐργασίαν. Τὸ ἔργον των συνίστατο— ὅπως λέγει ἡ ραδιοφωνικὴ προκήρυξις—εἰς τὸ νὰ ὑπογράφουν μόνον ἀποδείξεις πληρωμῆς ἐνῷ οἱ ἐργάται μόλις δύνανται νὰ συντηρήσουν τὰς οἰκογενείας των. Ἡ ρῆξις αὕτη μεταξὺ ἀναρχικῶν καὶ κομμουνιστῶν ἔχει χαλαρώσει τὰ μέγιστα τὸν ἀμυντικὸν ἀγῶνα καὶ οἱ κάτοικοι ἐσχημάτισαν πλέον ἀκριβῆ ἀντίληψιν περὶ τῶν πραγματικῶν σκοπῶν τῶν ἐν τῇ Κυβερνήσει.

ΠΑΡΙΣΙΟΙ, 21. (Ἀθην. Πρακτ.).—Κατὰ τηλεγραφήματα πρὸς τὸ Πρακτορεῖον Χαβᾶς ἐκ Μαδρίτης, ἡ πρωτεύουσα βομβαρδίζεται ἀπὸ τῆς πρωΐας ὑπὸ τοῦ ἐθνικοῦ πυροβολικοῦ. Μία ὀβὶς ἐξερράγη εἰς τριῶν μέτρων ἀπόστασιν ἀπὸ τινος τροχιοδρομικοῦ ὀχήματος, τὸ ὁποῖον καὶ κατεστράφη. Τὸ κτίριον, ὅπου συνέρχονται οἱ δημοσιογράφοι εἶχεν ἐπισημανθῇ ἰδιαιτέρως. Εὐτυχῶς οὐδεὶς ἔπαθε.

ΑΙ ΚΥΒΕΡΝΗΤΙΚΑΙ ΑΠΟΨΕΙΣ ΔΙΑ ΤΗΝ ΙΔΡΥΣΙΝ ΣΙΔΗΡΟΒΙΟΜΗΧΑΝΙΑΣ

Ἐκ τοῦ ὑπουργείου τῆς Ἐθνικῆς Οἰκονομίας ἐδόθη χθὲς πρὸς δημοσίευσιν τὸ κάτωθι ἀνακοινωθέν, συνοψίζον τὰς ἀπόψεις τῆς κυβερνήσεως ἐπὶ τοῦ ζητήματος τῆς ἱδρύσεως σιδηροβιομηχανίας ἐν Ἑλλάδι, διὰ τὸ ὁποῖον καὶ ἐγένετο, ὡς γνωστόν, ἡ προχθεσινὴ σύσκεψις ὑπὸ τὴν προεδρίαν τοῦ κ. Πρωθυπουργοῦ:

«Κατὰ τὴν γενομένην ὑπὸ τὴν προεδρίαν τοῦ κ. Προέδρου τῆς κυβερνήσεως σύσκεψιν, ἀνεγνωρίσθη ἡ ἀνάγκη τῆς ἐγκαταστάσεως καὶ λειτουργίας ἐν τῇ χώρᾳ μας ὑψικαμίνων. Τὰ ἀγαθὰ ἐκ τῆς λειτουργίας τῆς βαρείας ταύτης βιομηχανίας εἶνε πρόδηλα, δεδομένου ὅτι πραγματοποιουμένη, ἤθελεν ἐξασφαλίσει αὐτῇ εἰς τὴν χώραν τὸν ἀναγκαιοῦντα σίδηρον καὶ χάλυβα. Ἀναγνωρίσθη ὡσαύτως κατ' ἀρχὴν ὅτι οἰκονομικῶς δύναται νὰ εὐσταθήσῃ ἡ τοιαύτη βιομηχανία ἐν Ἑλλάδι, κριθέντος ὅμως ὅτι ὁ τόπος στερεῖται τῆς ἀπαιτουμένης διὰ τὴν ἐγκατάστασιν καὶ λειτουργίαν τόσον σοβαρᾶς βιομηχανίας τεχνικῆς καταρτίσεως, ὡς καὶ τῶν ἀναγκαιούντων οἰκονομικῶν μέσων, ἐλήφθη ἀπόφασις ὅπως γίνωσι δεκταὶ πρὸς ἐξέτασιν σχετικαὶ προτάσεις, ὑποβαλλόμεναι ἐκ μέρους ἐνδιαφερομένων ξένων οἴκων καὶ ἐπιχειρήσεων.

»Ἡ κυβέρνησις εἶνε διατεθειμένη νὰ παράσχῃ τὴν ἐνδεδειγμένην ἐνίσχυσίν της πρὸς πραγματοποίησιν ἑνὸς τόσον ἐνδιαφέροντος τὴν ἐλληνικὴν οἰκονομίαν ζητήματος».

ΣΥΓΚΙΝΗΤΙΚΗ ΠΡΟΣΦΟΡΑ ΥΠΕΡΤΗΣ ΑΕΡΟΠΟΡΙΑΣ

Η ΑΠΑΝΤΗΣΙΣ ΤΟΥ κ. ΜΕΤΑΞΑ

Ὁ ἀρχηγὸς τῆς κυβερνήσεως ἔλαβεν ἐξ Ἐδέσσης τὴν κάτωθι ἐπιστολήν:

«Μεγάλε μας ἀρχηγὲ καὶ σεβαστέ μου κύριε Πρόεδρε,

Ἐδιάβασα εἰς τὰς ἐφημερίδας ὅτι διάφοροι πατριῶται "Ἑλληνες προσφέρουν ὑπὲρ τῆς Ἀεροπορίας διάφορα ποσά. Ἐδιάβασα ἐπίσης ὅτι τίνα γίνονται δεκταὶ ὄχ