ΗΠΕΙΡΩΤΙΚΟΣ ΑΓΩΝ

ΙΔΡΥΤΗΣ: Ευθύμιος Τζάλλας

ΔΙΕΥΘΥΝΤΗΣ: Ελευθέριος Τζάλλας (1960-1983)

ΚΑΘΗΜΕΡΙΝΗ ΕΦΗΜΕΡΙΔΑ ΤΗΣ ΗΠΕΙΡΟΥ

16 ΣΕΛΙΔΕΣ

ΤΡΙΤΗ 22 ΑΠΡΙΛΙΟΥ 1986

ΤΙΜΗ ΦΥΛΛΟΥ ΔΡΧ. 20

Έτος 58. ΑΡ. ΦΥΛΛΟΥ 16297

ΤΗΛ. 25.771, 26.300 61.455, 61.584, 61.629

Η υπογραφή του καταστατικού της Δ.Ε.Λ.

ΣΤΑΘΜΟΣ ΣΤΗΝ ΙΣΤΟΡΙΑ ΤΗΣ ΛΙΜΝΗΣ ΠΑΜΒΩΤΙΔΑΣ

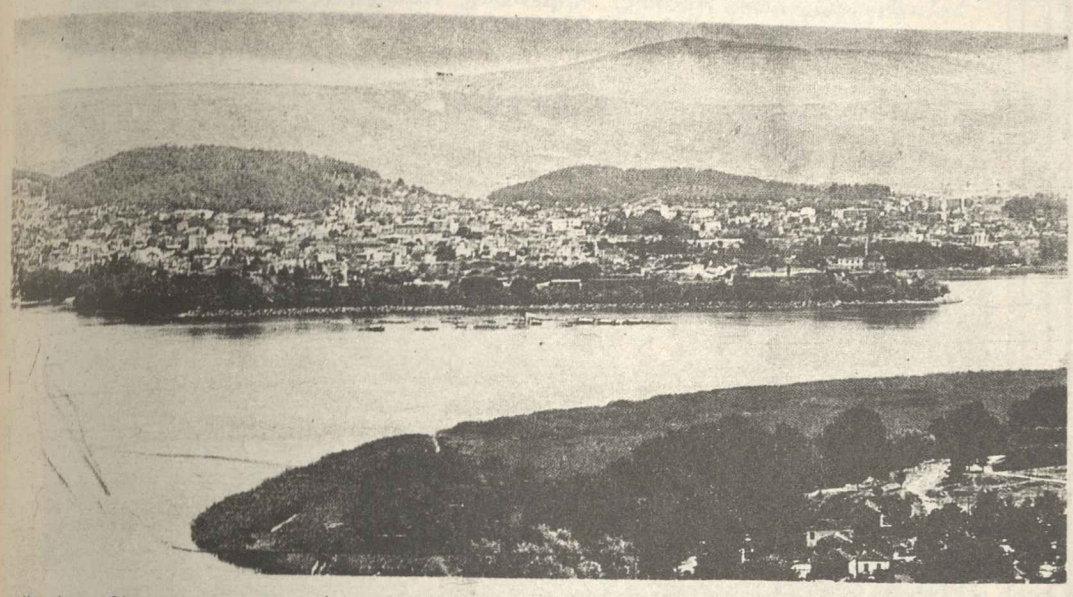

Πρωτοποριακό έργο ο ιχθυογεννητικός σταθμός

Υπογράφηκε χθές στο γραφείο του Δημάρχου το καταστατικό λειτουργίας της Δημοτικής Επιχείρησης Λίμνης Ιωαννίνων με την φροντίδα της οποίας, σε πρώτη φάση, θα λειτουργήσει ο Ιχθυογεννητικός Σταθμός.

Στην επιχείρηση συμμετέχουν ο Δήμος Ιωαννιτών, η Κοινότητα Νήσου, η Εταιρεία Αγροτικής Ανάπτυξης «Ήπειρος» και ο αλιευτικός συνεταιρισμός Νήσου.

Στην αρχή της εκδήλωσης μίλησε ο δήμαρχος Χαρίλαος Τόλης ο οποίος ανέλυσε τους στόχους του νέου ιχθυογεννητικού σταθμού και τα σημαντικά ωφέλη που θα προκύψουν για τη λίμνη μας τόσο από πλευράς βελτίωσης του αλιευτικού δυναμικού, όσο και από πλευράς περιορισμού της ρύπανσης των νερών, τονίζοντας ότι «πρόκειται για μια πολύ σημαντική μέρα στην ιστορία της πόλης μας».

Στη συνέχεια μίλησε ο πρόεδρος της κοινότητας του Νησιού Θεόδωρος Γκέκας ο οποίος είπε χαρακτηριστικά ότι «ενώ η λίμνη μας σε καιρούς δύσκολους έθρεψε τους κατοίκους της πόλης, η πόλη των Γιαννίνων όλα αυτά τα χρόνια αδιαφόρησε για τη λίμνη, και σήμερα είναι η πρώτη φορά που κατασκευάζει ένα σημαντικό έργο για τη λίμνη.

Τέλος μίλησε ο δ/ντής της Εταιρίας Αγροτικής Ανάπτυξης ΗΠΕΙΡΟΣ ο οποίος είπε ότι η Δημοτική αυτή επιχείρηση είναι η πρώτη αυτού του είδους στη χώρα μας και ότι εκδηλώθηκε ήδη ζωηρό ενδιαφέρον απο άλλες πόλεις να δημιουργήσουν παρόμοιες επιχειρήσεις χρησιμοποιώντας την πείρα που αποκτήθηκε και αποκτάται στα Γιάννινα.

Όπως είναι γνωστό, η προσπάθεια ίδρυσης του νέου ιχθυογεννητικού σταθμού της Λίμνης μας άρχισε πριν απο τρία περίπου χρόνια. Το έργο δεν ήταν απλό γιατί κάτι παρόμοιο δεν είχε ξαναγίνει στη χώρα μας. Η αναπαραγωγή του κυπρίνου χρειάζονταν ειδική πείρα, ειδικές γνώσεις. Χρειάζονταν εισαγωγή τεχνολογίας απο ξένη χώρα και συγκεκριμένα απο την Ουγγαρία η οποία στον τομέα αυτό έχει να δείξει σημαντικά επιτεύγματα (η Ουγγαρία όπως είναι γνωστό δεν έχει θάλασσα, και μεγάλο μέρος της κατανάλωσης ψαριών καλύπτεται απο την παραγωγή των λιμνών και ιδιαίτερα της γνωστής μεγάλης λίμνης Μπαλατόν).

Ο αείμνηστος τότε δήμαρχος Σπύρος Κατσαδήμας κατανόησε απο την πρώτη στιγμή τη μεγάλη σημασία της ίδρυσης του Ιχθυογεννητικού Σταθμού, και το έθεσε σαν έργο πρώτης προτεραιότητας. Παρ' όλο που η έναρξη αυτής της προσπάθειας συνέπεσε με την εποχή επιδείνωσης της υγείας του, πήγε ο ίδιος στην Ουγγαρία και είχε τις πρώτες σημαντικές επαφές.

Το όλο έργο πραγματοποιήθηκε σε χρόνο ρεκόρ, και τούτο παρά τις σημαντικές δυσκολίες που προκύπτουν απο τις ειδικές συνθήκες διαβίωσης αυτών των ψαριών. Οι λεκάνες π.χ. που θα δεχτούν το γόνο δεν μπορεί να είναι απο μπετόν όπως στην πέστροφα αλλά χωμάτινες.

Οι εγκαταστάσεις έγιναν σε οικόπεδο του Δήμου δίπλα στον Γεωργικό Σταθμό Κατσικάς.

Ήδη φέτος τον χειμώνα έφθασαν με αεροπλάνο σε ειδική συσκευασία απο την Ουγγαρία οι γεννήτορες, και τοποθετήθηκαν σε μεγάλες δεξαμενές δίπλα απο τη λίμνη, στην προέκταση του παραλιακού δρόμου.

Τις μέρες αυτές πρόκειται να γίνει η συλλογή των αυγών και η τεχνητή εκκόλαψη και παραγωγή του γόνου. Ήδη, την περασμένη εβδομάδα έγινε δοκιμαστική συλλογή αυγών απο 3 ζευγάρια κυπρίνων και τα αυγά μπήκαν για εκκόλαψη.

Στη συνέχεια ο γόνος θα μπαίνει σε ειδικές διαδοχικές δεξαμενές μέχρις ότου αποκτήσει το επιθυμητό μέγεθος, οπότε θα οδεύει προς τη λίμνη.

Όπως είχαμε ξαναγράψει, η παραγωγή και ο εμπλουτισμός της λίμνης με τα ψάρια αυτά έχει δύο στόχους: Πρώτα την σημαντική αύξηση των αλιευμάτων στα παλαιότερα επίπεδα, πράγμα που θα ωφελήσει και τους ψαράδες και την ντόπια κατανάλωση. Και δεύτερο, τον περιορισμό της ρύπανσης δεδομένου ότι ορισμένα απο αυτά τα νέα είδη ψαριών τρέφονται με το αιωρούμενο φυτοπλανκτόν που δίνει σήμερα το πράσινο χρώμα και τη θολούρα στο νερό της λίμνης μας.

Καθηγήτρια βρέθηκε πνιγμένη στη λίμνη

Την Κυριακή το απόγευμα από περαστικούς στόν παραλίμνιο χώρο (στήν θέση «12») βρέθηκε νά επιπλέει νεκρή η Μάρθα Λούση τού Ευαγγέλου ετών 37 καθηγήτρια γεννηθείσα στό Ασπροχώρι καί κάτοικος Ιωαννίνων.

Από τήν νεκροψία πού έγινε διαπιστώθηκε ότι η Λούση πρέπει να αυτοκτόνησε. ενώ η περίπτωση τής εγκληματικής ενέργειας αποκλείσθηκε. Ανακρίσεις γίνονται από τό Τμήμα Τάξης.

Δεν κλείνει σήμερα το Πανεπιστήμιο

Δέν θά διακοπή η λειτουργία των εργασιών τού Πανεπιστημίου η οποία είχε αποφασισθεί για σήμερα από τήν Σύγκλητο.

Τό ανώτατο διοικητικό όργανο τού Πανεπιστημίου μετά από τηλεφωνικές διαβεβαιώσεις τού Υπουργείου Παιδείας γιά εν μέρει ικανοποίηση τών αιτημάτων αποφάσισε ν' αναστείλει τήν προηγούμενη απόφασή του.

Στή συνέχεια δέ η ανακοίνωση τονίζει ότι ελπίζει ότι δέν θά βρεθεί ξανά σ' αυτή τή δυσάρεστη θέση. εφ' όσον ζωτικά αιτήματα θά έχουν εν τώ μεταξύ ικανοποιηθεί.

Καλλιεργούσαν 155 δενδρύλλια χασίς

Σε περιβόλι της Πρέβεζας

Δασάκι από χασισόδενδρα ανακάλυψε η Αστυνομία Πρέβεζας σέ περιβόλι κοντά στό γήπεδο τής πόλης.... Συνελήφθησαν δύο άτομα πού χθές οδηγήθηκαν στόν Εισαγγελέα, αλλά ζήτησαν καί έλαβαν 48ωρη προθεσμία γιά νά προετοιμάσουν τίς απολογίες τους.

Η Αστυνομία είχε πληροφορίες ότι σέ περιβόλι πού ο ιδιοκτήτης του το είχε εγκαταλείψει, άγνωστοι είχαν φυτέψει 155 δενδρύλλια χασίς.... Συγκροτήθηκαν ομάδες πού ολο τό 24ωρο παρακολουθούσαν τό περιβόλι καί τελικά προχθές εμφανίστηκε ο αγρότης Χ. Φιφής 36 χρονών, πού πήγαινε νά ποτίσει τά... δενδρύλια...

Συνελήφθη αμέσως καί στην ανάκριση ομολόγησε ότι τά χασισόδενδρα τά είχε φυτέψει μαζύ μέ τόν 40χρονο Γαριβάλδη πού διατηρεί καφετέρια στό κέντρο τής Πρέβεζας. Καί ο Γαριβάλδης συνελήφθη αλλά αρνείται τήν ενοχή του... Η Αστυνομία δέν ανακοίνωσε αμέσως τήν σύλληψη τών δύο Πρεβεζιάνων, πιστεύοντας ότι πίσω τους υπήρχε κύκλωμα ναρκωτικών...

Μετά όμως από προσεκτικές έρευνες διαπιστώθηκε ότι δέν υπήρχαν άλλες διασυνδέσεις.

Όπως ομολόγησε ο Φιφής έχει προμηθευθεί σπόρους καί τούς έσπειρε οπότε σκόπευε όταν γίνουν έτοιμα τά 155 χασισόδενδρα νά τά προωθήσει στήν αγορά. Καί οι δύο παραπέμφθηκαν στόν Εισαγγελέα.

Ο ΛΑΣΠΕΡΟΓΛΟΥ

Ευρύτατα κυκλοφόρησε στήν Πρέβεζα η φήμη ότι η Αστυνομία συνέλαβε τόν καταζητούμενο από την υποθεση Τσουτσουθή Λασπέρογλου, πού η καταγωγή του είναι από τήν Πρέβεζα. Από τήν Αστυνομική Διεύθυνση Πρέβεζας μάς είπαν χθές ότι τό.... δασύλλιο μέ τά χασισόδενδρα ήταν κοντά στό σπίτι πού έμενε ο πατριός του Λασπέρογλου... Οι κινήσεις τής Αστυνομίας καί η σύλληψη τού Φιφή στήν περιοχή συνδιάσθηκε μέ τήν υπόθεση Λασπέρογλου....

ΕΙΔΗΣΕΙΣ

ΓΕΝΕΥΗ. Η Περσία, η Λιβύη και η Αλγερία αντιτάσσονται στην πρόταση των χώρων του ΟΠΕΚ για περιορισμένη μείωση της παραγωγής πετρελαίου. Οι τρεις χώρες υποστηρίζουν ότι χρειάζεται μεγαλύτερη μείωση και δραστικά μέτρα, για να αντιμετωπισθεί η κρίση του πετρελαίου. Οι υπόλοιπες δέκα χώρες του ΟΠΕΚ προτείνουν τη μείωση από 17.3 εκ. σε 16.3 εκ. βαρέλια την ημέρα.

ΕΞΕΤΑΣΕΙΣ

Από σήμερα ο «Ηπειρωτικός Αγών» θα δημοσιεύει θέματα υποψηφίων για τις Ανώτατες Σχολές, για όλες τις δέσμες, στην σελίδα 6

ΗΠΕΙΡΩΤΙΚΟΣ ΑΓΩΝ

ΑΠΟ ΤΗ ΣΚΟΠΙΑ ΜΑΣ

Η ΜΑΥΡΗ ΕΠΕΤΕΙΟΣ

21 Απριλίου χθές. Η αποφράς ημέρα. Πέρασαν 19 χρόνια απο εκείνη την Μεγάλη Πέμπτη ξημερώνοντας προς την Μεγάλη Παρασκευή του 1967. Ημέρα παθών για τον Θεάνθρωπο ημέρες παθών άρχισαν για τον άνθρωπο και για μια εφταετία. Τώρα που είναι πάλι στο προσκήνιο η επέμβαση των Αμερικάνων εμείς αναλογιζόμαστε με φρίκη εκείνη την ημέρα και δεν νομίζουμε να υπάρχει σώφρων Έλληνας που να μη δέχεται ότι άναψ' αν το πράσινο φως οι Αμερικάνοι στους δικτάτορες.

Ο Δημοκρατικός Λαός δεν ξεχνά ότι την ιστορία τ' ν' γραψαν μέχρι το 1974 οι ειδικοί «ιστορικοί» του Αμερικάνικου Πενταγώνου και του Στέητ Ντεπάρτμεντ. Αγωνίσθηκε για να γίνει νοικοκύρης στον τόπο του και το πέτυχε το 1981 κάνοντας σημαία το σύνθημα:
ΕΘΝΙΚΗ ΑΝΕΞΑΡΤΗΣΙΑ. Τώρα με την ευκαιρία της μαύρης επετείου που συνέπεσε με τον νέο κύκλο πιέσεων που ασκούνται απο τον Αμερικάνο «προστάτη» πρώην «συγγραφέα» της ελληνικής ιστορίας γίνεται πάλι επίκαιρο το αίτημα για εθνική ανεξαρτησία.
Ο πόθος αυτός της συντριπτικής πλειοψηφίας του Ελληνικού Λαού, παραμένει μέχρι την οριστική κατάκτηση της ανεξαρτησίας. Μέχρι που οι Η.Π.Α. θάναι απλώς μια φίλη χώρα σαν όλες οι άλλες μικρές και μεγάλες, χωρίς βάσεις στην χώρα μας, χωρίς ανάμιξη στα εσωτερικά μας, χωρίς ντόπιους υποτακτικούς με το «Γιες Μεν» στα χείλη, ετοιμους να προσκυνήσουν σε κάθε υπερατλαντικό νεύμα.

ΑΣ ΜΗ ΣΤΑΜΑΤΗΣΕΙ Η ΠΡΟΣΠΑΘΕΙΑ

Μιλώντας χθές στο δημαρχείο με την ευκαιρία της υπογραφής του οργανισμού του ιχθυογεννητικού Σταθμού της Λίμνης μας, ο πρόεδρος της Κοινότητας του Νησιού είπε: «Η λίμνη αυτή κάποτε έθρεψε όλη την πόλη των Γιαννίνων. Κι' όμως, όλα αυτά τα χρόνια, η πόλη δεν έκανε τίποτα για τη λίμνη. Μόνο τη ρύπαινε».

Όσο κι' αν αυτά τα λόγια είναι πικρόχολα για μας τους Γιαννιώτες, δεν απέχουν δυστυχώς πολύ απο την αλήθεια.

Δεν είναι βέβαια η πόλη η μόνη αιτία υποβάθμισης της λίμνης. Δεν είναι ίσως ούτε η σημαντικωτερη. Υπάρχουν και τα χοιροστάσια, και τα λιπάσματα, και τα πτηνοσφαγεία του συνεταιρισμού, και τα μπαζώματα που έφταξαν γήπεδα στο Πέραμα και χωράφια ή οικοπεδα αλλού κλπ. Όλα αυτά και πολλά άλλα συνέθαλαν στην ρύπανση, στην υποβάθμιση της λίμνης. Όμως, η πόλη των Γιαννίνων είχε τον κύριο λόγο. Ήταν εκείνη που μπορούσε να ξεσηκωθεί για να μην γίνονται μπαζώματα στο Πέραμα και τη Δραμπάτοβα. Ήταν εκείνη που μπορούσε να δημιουργήσει σοβαρά έργα υποδομής για τον περιορισμό της ρύπανσης. Ήταν εκείνη που έπρεπε να πρωτοστατήσει στην έγκαιρη δημιουργία ενός οργανισμού διαχείρισης της λίμνης.

Η αλήθεια λοιπόν είναι ότι η πόλη έπρεπε νάχει κάνει πολύ περισσότερα για τη λίμνη.

Χθές, όπως είπε κι' ο πρόεδρος του νησιού έγινε το πρώτο σημαντικό έργο. Ο γάνος ψαριών θα βοηθήσει σημαντικά τον περιορισμό της ρύπανσης των νερών. Πρόκειται για μια πολύ καλή αρχή, για ένα σημαντικό βήμα. Το δεύτερο βήμα, το αποχετευτικό και ο βιολογικός καθαρισμός βρίσκονται στη φάση της υλοποίησης, παρά τις όποιες δυσκολίες που κατά καιρούς προέκυψαν με το θέμα του αποδέκτη.

Όμως, δεν πρέπει να μείνουμε εκεί. Χρειάζονται κι' άλλα έργα πρώτης προτεραιότητας. Κι' αυτά κατά την άποψή μας είναι:

1) Η αυστηρή οριοθέτηση της λίμνης και το ξεμπάζωμα των σημείων που μπαζώθηκαν και που αποτελούν πρόκληση για όλους μας.

2) Η διάνοιξη σε δύο - τρία σημεία του δρόμου - φάντασμα (αναχώματος) μεταξύ Περάματος - Δραμπάτοβας, και η εμβάθυνση του αποκοπέντος τμήματος της Λίμνης (προς το Στρούνι) όπως πρότεινε ο κ. Μάργαρης. Συγχρόνως ο δρόμος - φάντασμα μπορεί να γίνει πεζόδρομος για περίπατο ή ποδηλατόδρομος.

3) Η προμήθεια πλωτού μηχανήματος για την κοπή και τον περιορισμό της επέκτασης των καλαμώνων.

Η προσπάθεια για τη σωτηρία της λίμνης όχι μόνο δεν πρέπει να σταματήσει αλλά πρέπει να ενταθεί. Είναι ευθύνη όλων μας, και ιδιαίτερα της πολιτείας, και του Δήμου μας.

ΑΝΤΙΠΡΟΣΩΠΕΙΕΣ ΑΥΤΟΚΙΝΗΤΩΝ
FORD-DAHATSU-INOCCENTI
ΕΙΣΑΓΩΓΕΣ – ΑΝΤΙΠΡΟΣΩΠΕΙΕΣ
ΑΝΤΑΛΛΑΚΤΙΚΩΝ ΑΥΤΟΚΙΝΗΤΩΝ
ΚΑΙ ΑΞΕΣΟΥΑΡ
Γ. ΚΑΛΛΗ & ΣΙΑ ΟΕ
Βηλαρά 9 τηλ. 38.229
ΣΠΟΙΛΕΡ - ΑΕΡΟΤΟΜΕΣ - ΜΑΣΚΕΣ - ΖΑΝΤΕΣ -
ΚΟΝΣΟΛΕΣ - ΟΡΓΑΝΑ ΡΑΔΙΟΜΑΓΝΗΤΟΦΩΝΑ

-- Ἱστορικὲς φωτογραφίες Διδασκόντων καὶ Διδασκομένων. Ζωσιμαία 1904. Ἀπὸ τὰ ἀριστερά: Μαγγλίδας (Θεολόγος, ἀργότερα Πατριάρχης Ἀλεξανδρείας), Κων. Ἀράπης, Ἀρμενάκης Καθηγητὴς τῆς Τουρκικῆς, Γεώργ. Καλοδῆς, Λειβαδεὺς (Λιμπαντές), Χατζηγιάννης, Σαγγούνας. (Ἀρχεῖο Ἐλευθ. Δόβα)

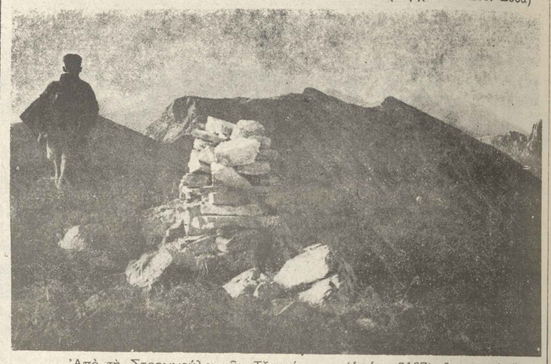

Ἀπὸ τὴ Στρογγούλα τῶν Τζουμέρκων (ὑψόμ. 2107) θεαματικὴ ἄποψη τῶν ἄλλων κορυφῶν. (Ἀρχεῖο Ἀποστ. Βερτοδούλου)

Απογραφή των φορτηγών Δ.Χ.

Η Δ)νση Συγκοινωνιών Ιωαννίνων ανακοινώνει ότι, σύμφωνα με την Β2/39752/2360/85 απόφαση του υπουργείου Μεταφορών και Επικοινωνιών, αρχίζει από 12—5—86 η απογραφή των φορτηγών Δ.Χ. Αυτοκινήτων πού κυκλοφόρησαν βάσει τού Νόμου 1073/80. Η απογραφή θά γίνει σύμφωνα μέ τόν παρακάτω πίνακα.

12—5—86. ΙΒ—4370—ΙΒ—4384—ΙΒ—4393—ΙΒ—4508—ΙΒ—4411
●13—5—86. ΙΒ—4645—ΙΒ—4653—ΙΒ 4676—ΙΒ 4692—ΙΒ—4664
●15—5—86. ΙΒ—4707—ΙΒ—4748—ΙΒ—4755—ΙΒ—4757—ΙΒ—4798
●16—5—86 ΙΒ—4804—ΙΒ—4818—ΙΒ—4837—ΙΒ—4841—ΙΒ—4869.
●19—5—86. ΙΒ—4878—ΙΒ—4884—ΙΒ—4909—ΙΒ—4959—ΙΒ—4981
●20—5—86. ΙΒ—5003—ΙΒ—5018—ΙΒ—5019—ΙΒ—5039—ΙΒ—5941
●22—5—86. ΙΒ—5044—ΙΒ—5069—ΙΒ—5089—ΙΒ—5121—ΙΒ—5128
●23—5—86. ΙΒ—5150—ΙΒ—5167—ΙΒ—5218—ΙΒ—5237—ΙΒ—5161.
●26—5—86. ΙΒ—5263—ΙΒ—5266—ΙΒ—5285—ΙΒ—5360—ΙΒ—5377
●27—5—86. ΙΒ—5392—ΙΒ—5398—ΙΒ—5565—ΙΒ—5617—ΙΒ—5739
●29—5—86 ΙΒ—5802—ΙΒ—5821—ΙΒ—5863—ΙΒ—6527—ΙΒ—6670.
●30—5—86. ΙΒ—6675—ΙΒ—6708—ΙΒ—6835—ΙΒ—6987—ΙΒ—6990
●2—6—86 ΙΒ—6991—ΙΒ—7238—ΙΒ—7396—ΙΒ—7409—ΙΒ—7412
●3—6—86. ΙΒ—8497—ΙΒ—7684—ΙΒ—7788—ΙΒ—7968—ΙΒ—7998.
●5—6—86. ΙΒ—8008—ΙΒ—8663—ΙΒ—8665—ΙΒ—8765—ΙΒ—8789.
●6—6—86. ΙΒ—9034—ΙΒ—9256—ΙΒ—9289—ΙΒ—9034—ΙΒ—9256
●9—6—86 ΙΒ—9289—ΙΒ—9361—ΙΒ—9385—ΙΒ—9435—ΙΒ—9472
●10—6—86. ΙΒ—8283—ΙΝΑ—1304—ΙΝΑ—1390—ΙΝΑ—1574—ΙΝΑ—1749
●13—6—86. ΙΝΑ—1758—ΙΝΑ—2581.

Γιά τήν απογραφή απαιτούνται τά παρακάτω:

α. Τό αυτοκίνητο γιά επιθεώρηση

β. Τήν άδεια κυκλοφορίας τού αυτοκινήτου

γ. Βεβαίωση Οικον. Εφορίας σύμφωνα μέ υπόδειγμα

δ. Επαγγελματική άδεια ικανότητας οδήγησης τουλάχιστον Β κατηγορίας

ε. Βεβαίωση τού ΤΣΑ ότι ο ενδιαφερόμενος φέρεται γραμμένος καί ασφαλισμένος στό ΤΣΑ σάν ιδιοκτήτης τού συγκεκριμένου αυτοκινήτου.

80 ΧΡΟΝΙΑ
παραδοση
στη σωστη
οραση
ΟΠΤΙΚΑ
ΜΑΝΘΟΣ
αβερωφ 16
Ιωαννινα
☎ 26 426

ΗΠΕΙΡΩΤΙΚΟΣ ΑΓΩΝ

ΤΡΙΤΟΔΡΟΜΙΚΕΣ ΕΠΙΣΗΜΑΝΣΕΙΣ

Οι κόκκινοι οι πράσινοι και οι βένετοι...

Καιρό είχα να πάω στο γήπεδο.

Ίσως γιατί υποβαθμίστηκε το άθλημα.

Ίσως γιατί παρακολουθώ τα μάτς απ' τη τηλεόραση.

Ίσως απ' τη διάχυτη εντύπωση ότι πολλοί αγώνες είναι σικέ.

Ίσως τέλος, γιατί η περιρρέουσα ατμόσφαιρα επεισοδίων, συνθημάτων, αντεγκλήσεων και βωμολοχιών απο χούλιγκανς και μη, με ενοχλεί.

Παρόλα αυτά πήγα προχθές Πέμπτη.

Πήγα και διαπίστωσα ότι τα ίσως μετεξελίσσονται ολοταχώς σε βέβαια.

Για την περιρρέουσα ατμόσφαιρα των βωμολοχιών μπορώ με βεβαιότητα να μιλήσω για απαράδεκτη κατάσταση.

Για του λόγου το αληθές μεταφέρω μια σειρά συνθημάτων, όπως ακουγόντουσαν ομαδικά απο το οργανωμένο - οργισμένο πλήθος.

Στις παρενθέσεις καταγράφονται οι παρατάξεις που τα εκφωνούσαν.

******* ****** ******

–Ζήτω η χώρα των Σερβιέτ (ΔΑΠ)
–Τώρα μιλάνε και τα Ταμπόν (Πανσπουδαστική)
–Πανσπουδαστική πρώτη δύναμη (Πανσπουδαστική)
–Σας βάλαμε μπροστά για πισωκωλητά (ΔΑΠ)
–Βλήματα - βλήματα - βλήματα παντού, μας ήρθανε τα βλήματα της ΔΑΠ–Νου-δου-Φου-Κου (Πανσπουδαστική)
–Ολέ - Ολέ πρωτοπορία ζήτω η Νέα Δημοκρατία (ΔΑΠ).
–ΔΑΠ – ΔΑΠ πρωτοπορία στην Ντίσκο, στη μόδα και στη μαλακία. (Δημ. Αγώνας)
–Κόμμα γλυκό του κουταλιού Κου Κου Ε-Εσωτερικού (ΔΑΠ)
–ΔΑΠ – ΔΑΠ δύνατη κι' όμως ανοργασμική (Δημ. Αγώνας).
–Ψηφίστε το κόμμα, οσο υπάρχει ακόμα (ΔΑΓ)
–Εκεί - εκεί στη 8 εθνική μαζί με τον Κουτσόγιωργα και την Αυριανή (Πανσπουδαστική)
–Γιαννόπουλε μετά τη ΓΣΕΕ έλα τώρα να σώσεις και την ΕΦΕΕ (Πανσπουδαστική)
–Φωτιά - Φωτιά στα κόκκινα σκυλιά (ΔΑΠ)
–Κάγγελα - κάγκελα - κάγκελα παντού, τα μυαλά στα κάγκελα της ΔΑΠ -Νου-Δου-Φου-Κου (Πανσπουδαστική).
–Πασπίτη μπορείς να πας να... (ΔΑΠ)

Υστερόγραφο: Οι πράσινοι δεν απαντούσαν στα συνθήματα των κόκκινων και των βένετων. Όχι γιατί είχαν άλλη άποψη, αλλά γιατί εφετος έχασαν ένα μεγάλο μέρος απο τη δύναμή τους.

Περυσι είχαν πει κι' αυτοί τα δικά τους...

Α.Κ.

ΓΕΝΙΚΗ ΚΛΙΝΙΚΗ ΑΓΙΟΣ ΓΕΩΡΓΙΟΣ
ΣΠΥΡΟΣ ΥΦΑΝΤΗΣ
Δαγκλή 2 Ιωάννινα(0651) 25.391,35.222
ΤΜΗΜΑΤΑ: Χειρουργικό, Q.P.A. Παθολογικό (νοσηλεύονται ασθενείς πάσχοντες απο χρόνιες νευρολογικές παθολογικές παθήσεις (κατακεκλυμένοι ασθενείς) παρέχουμε ψυχοθεραπεία περιποίηση.

ΑΝΑΚΟΙΝΩΣΗ ΤΗΣ ΠΑΣΚΕ

Συνάδελφοι,

Πέρασαν δεκεανιά χρόνια από το πραξικόπημα τής 21ης Απριλη 1967, αλλά η θύμησή του είναι νωπή ακόμα στή μνήμη τού λαού μας. Ήταν μία εφτάχρονη τυραννία πού δημαγώγησε στό όνομα τού Έθνους καί τού λαού καί οδήγησε σέ μιά εθνική οπισθοδρόμηση καί καταστροφή. Οι «σωτήρες» τής 21—4—67, πού οργίασαν σέ βάρος τού λαού καί τού Έθνους πρακτορεύοντας ξένα συμφέροντα, υπήρξαν γνήσια προϊόντα τού κράτους καί τού παρακράτους τής δεξιάς, πού επιβλήθηκε μετά τόν εμφύλιο πόλεμο.

Αυτό τό κράτος τής εθνικοφροσύνης καί τής υποτέλειας προσπαθήσαν νά κρατήσουν οι συνταγματάρχες καί ένα πρωϊνό πήραν τά όπλα, πού τούς εμπιστεύτηκε ο λαός καί τα έστρεψαν εναντίον του.

Γράφτηκαν πολλά γιά τό πώς επιβλήθηκε η δικτατορία τής Χούντας τών συνταγματαρχών στόν τόπο μας. Εκείνο όμως πού πρέπει νά μάς μείνει δίδαγμα είναι, πώς η 21 Απριλη τού 1967 δέν ήταν μια απόφαση πού πάρθηκε εκείνη τή στιγμή. Η βίαιη κατάργηση τού κοινοβουλευτικού καθεστώτος είχε προετοιμαστεί από πολύ καιρό πρίν. Επιβλήθηκε όμως σέ μια στιγμή, πού τό κύρος τών κοινοβουλευτικών θεσμών διαβρώθηκε μέ το βασιλικό πραξικόπημα τού 1965 καί τήν αποστασία καί όταν τό μαζικό λαϊκό κίνημα βρίσκονταν σέ κάμψη.

Συνάδελφοι,

Θά πρέπει τά διδάγματα καί οι εμπειρίες εκείνης τής εποχής νά μάς μένουν καί νά τίς μεταφέρουμε καί στούς νεώτερους, γιατί έχουν μια μεγάλη αξία καί σήμερα, γιά όλες τίς δημοκρατικές δυνάμεις, πού ενωμένες πλέον έχουν δρομολογήσει πορεία γιά μία ΕΛΛΑΔΑ ΕΙΡΗΝΙΚΗ, ΔΗΜΟΚΡΑΤΙΚΗ, ΚΟΙΝΩΝΙΚΑ ΑΝΕΞΑΡΤΗΤΗ καί ΔΙΚΑΙΑ.

ΠΟΤΕ ΠΙΑ ΦΑΣΙΣΜΟΣ
ΠΑΣΚΕ ΓΙΑΝΝΙΝΩΝ

Η ζωή στην πόλη

ΠΟΙΚΙΛΕΣ οι εκδηλώσεις στήν πόλη τό Σαββατοκύριακο έδωσαν ιδιαίτερο χρώμα.

** Αρχίζουμε τυχαία χωρίς νάχει σημασία η κατάταξη από άποψη ενδιαφέροντος, γιατί όλες οι εκδηλώσεις είχαν ενδιαφέρον μέ τήν **συναυλία μέ έργα Θρησκευτικής μουσικής** πού οργανώθηκε στήν αίθουσα τής Ζωσιμαίας Παιδαγωγικής Ακαδημίας η Εφοροεπιτροπή Αγαθοεργών Καταστημάτων—ίδρυμα Κατσάρη. Συμμετείχαν: Το Ελληνικό Κουαρτέτο μέ τόν Γιαννιώτη Καλλιτέχνη **Τάτση Αποστολίδη,** θιόλα, **Τέλη Κατσικάκη** θιολοντσέλο, **η Κική Μορφωνιού** τραγούδι, **Άρης Γαρουφαλής,** πιάνο **Τάκης Πενδράκος** αφηγητής.*

* — — — o — — — *

*Το Σαββατοκύριακο τελείωσε η τετραήμερη σηνάντηση μέ θέμα: Τηλεόραση καί Επικοινωνία, πού οργάνωσε η Φιλοσοφική Σχολή τού Πανεπιστημίου Ιωαννίνων μέ τήν συνεργασία τής Γεν. Γραμματείας Νέας Γενιάς, τό υπουργείο Πολιτισμού καί τού Δήμου Ιωαννιτών. Το πρόγραμμα τού διήμερου περιλάμβανε, ενδιαφέρουσες εισηγήσεις πάνω στή **συμπεριφορά τών ανηλίκων από τήν επίδραση τής τηλεόρασης. Τηλεόραση καί πολιτική επικοινωνία. Τηλεόραση καί εξουσία.** Τίς εισηγήσεις ανέπτυξαν: Λ. Μπεζέ, Δ. Στασινός, Ν. Καμηνούι, Δ. Κόρδος, Α. Ρήγος, Γ. Βελτσος, Σ. Τσινορεμα, Π. Τερλεζής. Μετά τίς εισηγήσεις επηκολούθησε συζήτηση.*

** Στό «ΠΑΛΛΑΔΙΟ» έγιναν οι ετήσιες επιδείξεις τού Δημοτικού Ωδείου.*

** Τήν ίδια ώρα τό Σαββατόθραδο, έγιναν στά εγκαίνια τής έκθεσης χαρακτικής πού οργάνωσε ο Δήμος.*

** Στό «Παλλάδιο» μετά τήν εκδήλωση τού Ωδείου εμφανίστηκε μουσικό συγκρότημα από τό Κουρδιστάν πού φιλοξένησε ο Δήμος.*

** Η Εαρινή συνάντηση Οφθαλμιάτων Β.Δ. Ελλάδας οργάνωσε η Οφθαλμολογική Εταιρεία στήν πανεπιστημιακή Οφθαλμολογική Κλινική Ιωαννίων. Συμμετείχαν μέ ανακοινώσεις καί επιδείξεις 25 Οφθαλμίατροι.*

** Ανοιχτή εκδήλωση—συζήτηση οργάνωσε στήν αίθουσα τόυ Σινε—Μπάτα η Ν.Ε. Γιαννίνων τού ΠΑΣΟΚ μέ ομιλητή τόν υπουργό Οικονομικών καί μέλος τής Κ.Ε. τού κόμματος κ. Δ. Τσοθόλα. Θέμα: Οικονομική καί φορολογική πολιτική τής κυθέρνησης.*

** Τό κακό ήταν ότι όλες οι παραπάνω εκδηλώσεις κάπου συνέπεσαν καί έτσι αναγκαστικά έπρεπε νά επιλέξει κανένας.*

* — — — o — — — *

ΠΟΛΥ *ωραίο έγινε τό παλιό κτίριο τών Δημοτικών Λουτρών όπου θά μεταφερθεί η Ζωσιμαία Βιθλιοθήκη. Το κτίριο αυτό πού επί σειρά δεκαετιών παρέμεινε σχεδόν ερείπιο, μετα θλήθηκε σ' ένα άνετο καί καλαίσθητο χώρο πού κράτησε συγχρόνως καί τήν παραδοσιακή μορφή του. Γιά τό κτίριο αυτό υπήρξε παλαιότερα η άποψη νά κατεδαφισθεί καί στό κεντρικό αυτό χώρο νά γίνει εμπορικόκέντρο πού θά άφηνε αρκετά έσοδα στόν Δήμο. Ήταν μιά άποψη πού είχε επιχειρήματα. Η ωφελιμιστική αυτή άποψη τελικά δέν επικράτησε καί το αποτέλεσμα είναι ένα ακόμη κτίριο γιά τήν κοινή χρήση.*

— — — o — — — *

Η *κατάσταση στήν είσοδο τής πόλης από τό Πάρκο Πυρσινέλλα είναι απεχθέστατη. Σέ σεληνιακό τοπίο μεταβλήθηκε ο δρόμος από τά έργα πού γίνονται εκεί. Μέχρι πού νά αποπερατωθούν τά έργα αυτά νομίζουμε ότι ο εργολάβος ΟΦΕΙΛΕΙ νά καταστήσει τόν δρόμο τουλάχιστον βατό.*

* — — — o — — — *

ΣΤΗΝ *Ειρήνη θά είναι φέτος αφιερωμένα τά «ΗΠΕΙΡΩΤΙΚΑ 1986». Ήδη άρχισε η Επιτροπή τών Ηπειρωτικών την προετοιμασία.*

* — — — o — — — *

Τά *έργα στήν παραλίμνια περιοχή ίσως, ήταν η αιτία πού οι ενδιαφερόμενοι δέν έδειξαν προθυμία νά νοικιάσουν χώρους γιά την εγκατάσταση «Λούνα Παρκ» όπως γινόταν συνήθως. Όχι βέβαια πώς οι μικροί μας φίλοι θά στερηθούν τής καλοκαιρίνης τους διασκέδασης αφού δύο τουλάχιστον θά λειτουργήσουν. Υπάρχει πάντως καιρός ακόμη αν καί είναι αρκετοί στήν πόλη πού δέν θέλουν νά συνεχίζεται το κομφούζιο πού παρατηρείται κάθε χρόνο στήν παραλίμνια μέ την συμφόρηση από «Λούνα Παρκ».*

* — — — o — — — *

Το *πρωτάθλημα αιωροπορίας μεταιώθηκε λόγω καιρού. Οι «Αστοί» μέ μουσκεμένα φτερά δέν πετούν. Είναι το θεαματικό αυτό σπόρ πού είχε προγραμματισθεί νά γίνει το Σαββατοκύριακο στήν πόλη μας αναβλήθηκε. Κρίμα πού ο χειμωνιάτικος καιρός δέν μας έδωσε την ευκαιρία ν' απολαύσουμε το θέαμα των ανθρώπων—πουλιών νά πετούν από τό Μιτσικέλι. Η βροχή καί ο άνεμος δέν επέτρεψε νά πετάξουν το Σαββατοκύριακο ούτε αεροπλάνα. πάνω από τά Γιάννινα.*

ΜΩΥΣΗΣ Σ. ΕΛΙΣΑΦ
ΕΙΔΙΚΟΣ ΠΑΘΟΛΟΓΟΣ
Δέχεται προσωρινα Βηλαρα 21
καθε μερα 8—1 π.μ. και 5—8 μ.μ. Ιωαννινα
ΤΗΛ. 39.288

Πιο κοντά στον ήλιο
Με ηλιακούς θερμοσίφωνες ΦΥΡΟΓΕΝΗΣ-GRUMMAN

ΣΙΛΛΗΣ ΣΠΥΡΟΥ ΛΑΜΠΡΟΥ 78
(ΣΤΑΣΗ ΑΛΑΧ) ΤΗΛ. 30.069
ΓΙΑΝΝΙΝΑ

ΗΠΕΙΡΩΤΙΚΟΣ ΑΓΩΝ

ΤΣΙΜΠΙΔΑ

Ο ψηλός κι' άχαρος αγωνίζεται να πείσει τους αμφισβητίες της Ν.Δ. ότι η αύξηση της δύναμης της ΔΑΠ είναι δικό της κατόρθωμα. Οι οχτροί του μέσα στο κόμμα αντιλέγουν ότι με τόσο χρήμα που έπεσε για διαφήμιση στον προεκλογικό αγώνα και με τόση κινητοποίηση το αποτέλεσμα δεν ήταν και τόσο νικηφόρο αν σκεφθεί κανείς ότι απο την πτώση της ΠΑΣΠ ωφελήθηκαν οι αριστερότερες φοιτητικές οργανώσεις.

Ο κλεφτοπόλεμος λοιπόν συνεχίζεται στη Ν.Δ. Όσο υπάρχει Μητσοτάκης αρχηγός της Ν.Δ. ο Ανδρέας παίζει χωρίς αντίπαλο ...εντός και εκτός έδρας...

* * * * * * * * * * * *

ΠΕΡΑ απο τους γνωστούς συνδυασμούς για τις Δημοτικές Εκλογές βρίσκεται στα σκαριά κι' ακόμη ένας. Πρόκειται για προσπάθεια δημιουργίας ενός συνδυασμού απο πρόσωπα του ευρύτερου Δημοκρατικού χώρου που δεν είναι οργανωμένα μέλη κόμματος. Ετοίμασαν και λίστα υποψηφίων συμβούλων και άρχισαν οι θολιδοσκοπήσεις. Τι μένει λοιπόν; Μα η δημόσια εμφάνιση με την διακήρυξη που κι' αυτή ετοιμάσθηκε.

Όπως φαίνεται θάχουμε πληθώρα υποψηφίων στα Γιάννινα. Δεν αποκλείεται να υπάρξουν συνεργασίες ή αφομοιώσεις συνδυασμών.

* * * * * * * * * * * *

Η «τσιμπίδα» έγραψε την περασμένη εβδομάδα ότι τρεις υποψήφιοι Δήμαρχοι θρισκόταν στην Αθήνα, κατά συμπτωση τις ίδιες μέρες. Να πήγαν για το χρίσμα ρωτήσαμε. Ο ένας απο τους τρεις διαβάζοντας το σχόλιο της στήλης είπε:

–Καλα εγώ πήγα να το πάρω το χρίσμα. Οι άλλοι δυο τι ήθελαν στην Αθήνα; Δεν ξέρουμε αν και οι άλλοι δύο σκέφθηκαν το ίδιο.

Λέτε να συναντήθηκαν σε κάποιο προθάλαμο. Έχει γούστο...

* * * * * * * * * * * *

ΤΟ πιθανότερο είναι ότι και στα Γιάννινα οι ψηφοφόροι θα έχουν να επιλέξουν μεταξύ 4–5 υποψηφίων Δημάρχων. Πέρα απο τις «αγαθές» προθέσεις, τις εξαγγελίες αρχών και τους «ανεξάρτητους υποψηφίους» τα κόμματα θα επιδώξουν για άλλη μια φορά να καταγράψουν τις δυνάμεις τους. Είναι άλλωστε γνωστό ότι η ψήφος στις δημοτικές εκλογές δίνεται πιο «ελεύθερα» απ' ότι στις θουλευτικές. Στις εθνικές εκλογές λειτουργούν άλλοι παράγοντες, ενώ στις δημοτικές οι ψηφοφόροι που δεν είναι ενταγμένοι σε κόμμα (και είναι η πλειοψηφία) επηρρεάζονται ιδιαίτερα απο την προσωπικότητα του υποψηφίου Δημάρχου.

Με την σκέψη στα παραπάνω τα κόμματα ...ψάχνονται και ψάχνουν. Η τσιμπίδα θα... προτείνει σύντομα από ένα υποψήφιο Δήμαρχο για τα Γιάννινα και τους λοιπούς Δήμους του Νομού. Έτσι για να μη ψάχνουν. Εύρετρα δεν ζητήσει.

* * * * * * * * * * * *

ΤΟ τρίτο δεκαήμερο του Μαΐου προβλέπεται να γίνει η Νομαρχιακή Συνέλευση του ΠΑΣΟΚ που θα εκλέξει την νέα Ν.Ε. Γιαννίνων. Άρχισαν ήδη οι διαδικασίες εκλογής αντιπροσώπων απο τις οργανώσεις του Νομού. Προβλέπεται ανανέωση προσώπων και τακτικής και ιδιαίτερα ανασύνταξη του κομματικού μηχανισμού για το ξεπέρασμα των οργανωτικών αδυναμιών που παρουσιάστηκαν τελευταία, ιδιαίτερα μετά την εξαγγελία των οικονομικών μέτρων. Για να δούμε, αν θα δούμε...

* * * * * * * * * * * *

ΘΑΥΜΑΣΙΑ η εκδήλωση του Δημοτικού Ωδείου στο «Παλλάδιο», αλλά εκείνα τα θρώμικα κουρέλια που είχαν ξεκινήσει πριν τριάντα χρόνια με φιλοδοξίες αυλαίας ή ρινιτώ έκαναν άσχημη εντύπωση. Αφού μίσθωσε ο Δήμος το «Παλλάδιο» και το ονόμασε «ΠΝΕΥΜΑΤΙΚΟ ΚΕΝΤΡΟ» οφείλει να πετάξει αυτή την κουρελαρία που εκθέτει τον Δήμο και όχι τον ιδιοκτήτη της αίθουσας.

Εδώ και τώρα λοιπόν ξήλωμα και πέταμα. Δεν νομίζουμε ότι η δαπάνη θάναι μεγάλη. Είναι προτιμώτερο να είναι η σκηνή άδεια απο τα κουρέλια έστω και αν δεν αντικατασταθούν παρά να διατηρείται αυτή η απαράδεκτη κατάσταση.

ΞΕΧΑΣΤΗΚΑΝ τα παντα. Πάει και ο Καντάφι μαζύ με τον Ρήγκαν. Πάνε και τα οικονομικά μέτρα μαζύ με την οικονομική πολιτική της κυθέρνησης. Δεκάρα δεν δίνουν για την λίμνη και το καταστατικό της, ούτε και για τα προσωπικά τους προθλήματα.

Ένα και μοναδικό πρόθλημα απασχολεί την πλειοψηφία των Γιαννιωτών. Θα σωθεί ο ΠΑΣ Γιάννινα ή θα πέσει στην Β Εθνική!

Ιδού το τεράστιο θέμα που μονοπωλεί το ενδιαφέρον πέρα απο κόμματα, προθλήματα, γενικά ή ειδικά. Η πόλη θρίσκεται στον αστερισμό της μπάλλας.

Απο κει και πέρα γαία πυρί μαχήτω. Εμείς διαπιστώνουμε και αντιστέκομαστε όσο μπορούμε... (Μόλις σχολάσαμε κι εμείς την συζήτηση πάνω στην ερμηνεία κανονισμού ποδοσφαίρου όπου θρίσκεται και το κλειδί - λύσης του μεγάλου προθλήματος)

Αλοίνομό μας!!! Αποθανέτω η λογική μας μετά την λογική των ποδοσφαιροφίλων.

* * * * * * * * * * * *

ΕΝΔΙΑΦΕΡΟΥΣΑ η ανοιχτή εκδήλωση που οργάνωσε η Ν.Ε. του ΠΑΣΟΚ με ομιλητή τον υπουργό Οικονομικών Δημήτρη Τσόθολα. Συζήτηση για την οικονομική πολιτική της κυθέρνησης πάνω από 4 ώρες περίπου δεν είναι μικρή υπόθεση. Ο υπουργός ήταν ιδιαίτερα κατατοπιστικός και εντυπωσίασε.

–«Αφού κάθεται και παρακολούθεί με ενδιαφέρον τόσος κόσμος επι 4 ώρες σημαίνει ότι το ΠΑΣΟΚ θα κυθερνήσει κι' άλλες τετραετίες» είπε φίλος της στήλης που ...δεν ανήκει στον χώρο του ΠΑΣΟΚ.

Τότε με θλίψη θέθαια, αν και απο μέσα του αισθανόταν και κάποια χαρά μια και δεν θρίσκεται μακρυά.

* * * * * * * * * * * *

ΓΝΩΣΤΟΣ δικηγόρος της πόλης που τελευταία εντυφεί και στα οικονομικά θέλησε να αναπτύξει τις οικονομικές του θεωρίες στον υπουργό των Οικονομικών. Αρκετά είπε, λίγοι κατάλαθαν τι ήθελε να πει.

Μια στο καρφί, μια στο πέταλο γενική η οικονομική του θεωρία ήταν ειδικής εμπνεύσεως. Δεν αποκλείεται να ψάχνει για Γενική Γραμματεία του αρμόδιου Υπουργείου!!! Κάποτε έψαχνε παρόμοια αλλου υπουργείου επι Ν.Δ.

* * * * * * * * * * * *

ΑΛΛΟΣ γνωστός Δεξιός ανέπτυξε τις απόψεις του αντί για ερώτηση και μάλιστα είχε γραμμένο το κείμενο, γεγονός που προκάλεσε αντίδραση στο κοινό. Τελικά πήρε την απάντησή του απο τον Δ. Τσοθόλα. Ήταν άλλωστε εύκολος αντίπαλος

* * * * * * * * * * * *

ΚΟΙΝΗ διαπίστωση απο την προχθεσινή ανοιχτή εκδήλωση για την οικονομική πολιτική ήταν ότι αν η κυθέρνηση συνεχίσει αυτές τις επαφές των αρμοδίων με τον Λαό σίγουρα θα θγουν κερδισμένοι και οι δύο. Έτσι με ανοιχτά χαρτιά διάλογος με όλους και όχι κομματικούς μονολόγους μέσα στο κόμμα.

Καλή η Αρχή την επικροτούμε ανεπιφύλακτα. Το κυρώτερο ήτα ότι το «Μπίτα» γέμισε το Σάθθατο όχι απο κομματικά μέλη του ΠΑΣΟΚ αλλά απο πολίτες της πόλης διάφορων πολιτικών αποχρώσεων που ενημερώθηκαν και κουθέντιασαν ανοιχτά για την οικονομική πολιτική.

* * * * * * * * * * * *

ΑΚΟΥΣΤΗΚΑΝ και κάποιες αποδοκιμασίες για ωριμαίνους ερωτώντες που δεν τις θεωρούμε ωωστη αντίδραση ακόμη και αν οι ερωτήσεις ήταν εκ του πονορού και δεν απέχευαν σε απάντηση. Συμθαίνουν και τέτοια.

Ο Δημ. Τσοθόλας ευγενικά απαντησε και σ' αυτές τις ερωτήσεις.

Όπου χρειάστηκε πάντως έριξε και τις μπηχτές του και καλά έκανε.

Οφθαλμόν αντι οφθαλμού σε συζήτηση θέθαια.

Τσιμπίδα

ΗΠΕΙΡΩΤΙΚΟΣ ΑΓΩΝ

ΜΕΤΑΠΤΥΧΙΑΚΟ ΙΝΣΤΙΤΟΥΤΟ ΚΟΙΝΩΝΙΚΩΝ ΕΠΙΣΤΗΜΩΝ (Μ.Ι.Κ.Ε.)

Στίς 2 Ιανουαρίου 1927 ύστερα από σειρά ενεργειών και οικονομικών εισφορών τού Κύπριου Γεωργίου Φραγκούδη θεμελιώνεται «εν οικοπέδω παρά τη ερημική τότε Λεωφόρο Α. Συγγρού», η Ανωτάτη Σχολή Πολιτικών Επιστημών, από τόν τότε πρόεδρο της Δημοκρατίας Ναύαρχο Κουντουριώτη. «Μετά τριετίαν και κατόπιν νέων ενεργειών τού Γ. Φραγκούδη ηρχισαν τα μαθήματα της Σχολής» (Επετηρίδα «Παντείου».

Η Σχολή αποτέλεσε φυτώριο λαμπρών πολιτικών επιστημόνων τού τόπου. Σήμερα μία ομάδα εκπαιδευτικών της Παντείου με επικεφαλής τον Πρύτανή της κ. Γιώργο Κοντογιώργη, ο οποίος από τά φοιτητικά του χρόνια μέχρι σήμερα ασχολείται σέ βάθος με τό κυπριακό πρόθλημα σέ όλες του τίς πτυχές, αποφάσισε τήν ίδρυση τού πρώτου μεταπτυχιακού Ινστιτούτου Κοινωνικών Επιστημών στήν Κύπρο.

Ηδη στή Λευκωσία λειτουργεί ο πρώτος κύκλος σεμιναρίων σέ μεταλυκιακό επίπεδο πού αποτελεί ένα προστάδιο τού Μ.Ι.Κ.Ε.

Ακόμη, καταρτίστηκε τό σχετικό σχέδιο νόμου τό οποίο βρίσκεται αυτή τή στιγμή, μετά τήν έγκριση τού όλου θέματος από τό υπουργικό συμβούλιο. Στό στάδιο τής τελευταίας νομοτεχνικής επεξεργασίας. Μέχρι τό τέλος τού καλοκαιριού θά ψηφισθεί από τή Βουλή, γιά νά αποτελέσει αυτοτελή νομο τού κυπριακού κράτους.

Γιά τήν ίδρυση τού πρώτου ανωτάτου εκπαιδευτικού ιδρύματος στήν Κύπρο, μάς μιλά ο Πρύτανης τής Παντείου Σχολής κ. Γ. Κοντογιώργης.

«Τό μεταπτυχιακό Ινστιτούτο Κοινωνικών Επιστημών, θά αποτελέσει κατ' αρχήν, νομικό πρόσωπο Δημοσίου Δικαίου και θά εποπτέυεται ως πρός τήν διοικητική και οικονομική τού λειτουργία από τό υπουργείο Παιδείας τής Κύπρου. Φιλοδοξία μας είναι νά διαδραματίσει ρόλο συγκεκριμένο και σημαντικό τόσο στή δημιουργία τού προπτυχιακού Πανεπιστημίου στήν Κύπρο, όσο και στήν παραγωγή έρευνας και στή δημιουργία επιστημόνων γιά τήν μελέτη τών προθλημάτων πού οπωσδήποτε αντιμετωπίζει αυτή τή στιγμή η κυθέρνηση.

Τό μεταπτυχιακό αυτό Ινστιτούτο, πού πιστεύουμε ότι θά ξεκινήσει στά πρώτα του τουλάχιστον θήματα από τόν προσεχή Οκτώθρη και θά έχει έδρα τή Λευκωσία, περιλαμβάνει τρεις τομείς εκπαιδευτικών και ερευνητικών προγραμμάτων, τούς εξής: α) Πολιτικής Επιστήμης, με έμφαση στήν οργάνωση και λειτουργία τού κράτους, θ) Οικονομικής Επιστήμης και γ) Διεθνών Σχέσεων.

Η σύσταση και η λειτουργία τών εκπαιδευτικών και ερευνητικών τμημάτων τού Μ.Ι.Κ.Ε. γίνεται μέ απόφαση τού επιστημονικού συμβουλίου. Τά τμήματα χηρηγούν δύο τύπους πτυχίων.

α) Μεταπτυχιακό δίπλωμα ειδικεύσεως και θ) διδακτορικό δίπλωμα.

Σκοπός του είναι η παροχή μεταπτυχιακής εκπαίδευσης στούς τομείς τής δράσεώς του. Η έρευνα και η μελέτη θεμάτων πού εντάσσονται στούς τομείς αυτούς, η προαγωγή τών κοινωνικών επιστημών στή κυπριακή δημοκρατία καθώς και η παροχή συμβουλευτικών υπηρεσιών πρός τό κράτος.

Η πολιτική επιστήμη ιδίως τό θέμα τής οργάνωσης και λειτουργίας τού κράτους είναι ένα καίριο ζήτημα σήμερα γιά τήν Κύπρο, δεδομένου ότι οποιαδήποτε λύση πού αφορά στό κυπριακό πρέπει θασικά νά περνάει μέσα από τήν οργάνωση τού κράτους. Επομένως πρέπει κανείς νά μελετήσει τό πρόθλημα γιά νά γνωρίζει τά θετικά και τά αρνητικά σημεία οποιασδήποτε λύσης, αλλά και τής εφαρμογής αυτής τής λύσης στή συνέχεια.

Τό Μ.Ι.Κ.Ε. μπορεί και συνηθως είναι αυτό πού διαμορφώνει τό πολιτικό προσωπείο, αυτό που λέμε πολιτική τάξης.

Για τό τμήμα τής οικονομική επιστήμης δέν χρειάζεται νά επισημάνω οτιδήποτε. Είναι φανερό σε τί επιδιώκει. Διευκρινίζω ιδιαίτερα τήν πολιτική επιστήμη και τίς διεθνείς σχέσεις γιατί άπτωνται μέ σημερινών καίριων προθλημάτων τού κυπριακού ελληνισμού. Η Πάντειος θά συμμετέχει σό Μ.Ι.Κ.Ε. μέ τό επιστημονικό της δυναμικό.

Θά συγκροτεί τό επιστημονικό συμβούλιο πού θά αποτελείται από τόν πρύτανη τής σχολής, τόν αντιπρύτανη, από ένα μέλος τού ΔΕΠ (Διδακτικό Επιστημονικό Προσωπικό) τόν τριών πρώτων θαθμίδων τών τομέων διεθνείς σχέσεις, πολιτικά συστήματα και πολιτική οικονομία τής ΠΑΣΠΕ, τών πρόεδρο τού ΜΙΚΕ και τούς διευθυντές τών τριών τμημάτων τούς Μ.Ι.Κ.Ε.

Στόχος μας είναι νά προσελκύσουμε καί νά δημιουργήσουμε όσο γίνεται πιό έγκριτους επιστήμονες καί νά φτιάξουμε θέθαια τόν πυρήνα τών Κυπρίων τό μεταπτυχιακό κέντρο.

Τά μεταπτυχιακά σεμινάρια λειτουργούν ήδη στήν Κύπρο. Καθηγητές τής Παντείου διδάσκουν στούς πρώτους πτυχιούχους φοιτητές, πού επελέγησαν, τούς θασικούς κλάδους τών κοινωνικών επιστημών.

Αναφέρω τόν κ. Κατσούλη στήν πολιτική επιστήμη τόν κ. Παπαγερωγίου στήν ιστορία, τόν κ. Τασούση στήν κοινωνιολογία, τήν κ. Πετρινιώτη στήν οικονομία. Βέθαια η εικόνα πού θά έχει τό μεταπτυχιακό Ινστιτούτο δέν είναι αυτή πού παρουσιάζει τό εν εξελίξει σεμινάριο. Μ' αυτό επιδιώκουμε νά ερευνήσουμε τήν «αγορά» τής Κύπρου γιά τό ενδιαφέρον της καί νά δώσουμε μία πρώτη γεύση τών προθέσεών μας, ούτως ώστε νά δούμε καί τήν πραγματική αντιπόκριση τών Κυπρίων σ' αυτό τό στόχο.

Η Πάντειος θά συμμετέχει θεθαίως καί στό Δ.Σ. τού μεταπτυχιακού κέντρου. Σ' αυτό θά συμμετέχει επίσης καί πολιτικός φορέας τής Κύπρου, τό κυπριακό κέντρο μελετών (ΚΥΚΕΜ) πού από τήν πλευρά τής Κύπρου είναι αυτή τή στιγμή η καρδιά τής προσπάθειας. Είναι ένας πολιτιστικός σύλλογος μέ μία σημαντική δραστηριότητα καί στή φάση αυτή διαθέτει προσωπικό γιά τή διευκόλυνση τών εργασιών τού σεμιναρίου.

ΣΥΝΕΧΕΙΑ στήν θησελ.

ΜΙΚΡΟ...
μόνο εκεί που σας συμφέρει!

Δεν είναι καθόλου υπερβολή, αν πουμε ότι σημερα οι 1.195.000 δρχ. είναι μικρή τιμή, όταν αγοράζετε ένα αυτοκινητο με μεγαλα προσόντα, οπως το AUTOBIANCHI JUNIOR

Μήπως όμως αυτή δεν είναι η «γραμμή» της επιτυχιας του Autobianchi, εδω και πολλα χρονια; Η φιλοσοφία, δηλαδή, με την οποία σχεδιάστηκε. Να είναι μικρό, εκεί που σας συμφέρει και συγχρόνως ν' αποδίδει όσα ένα μεγαλο αυτοκίνητο.

Ναι, το AUTOBIANCHI JUNIOR με 1.195.000 δρχ. μένει πιστό στην ιδέα που το καθιέρωσε.

Πάντα ΜΙΚΡΟ... μόνο εκεί που σας συμφέρει!
* χωρις εξοδα μεταβιβασης και τελη κυκλοφοριας

1.195.000

JUNIOR

LANCIA AUTOBIANCHI
ΑΠΟΚΛΕΙΣΤΙΚΟΣ ΑΝΤΙΠΡΟΣΩΠΟΣ: ΛΑΜΔΑ ΑΕ, Λ. Συγγρού 73 ΑΘΗΝΑ
Τηλ. 9238.634 - 9233.850 - 9231.225
ΑΝΤΙΠΡΟΣΩΠΟΣ ΝΟΜΟΥ ΙΩΑΝΝΙΝΩΝ: ΑΓΑΜΕΜΝΩΝ ΚΩΣΤΑΚΗΣ
ΜΠΟΤΣΑΡΗ 12 - ΙΩΑΝΝΙΝΑ • ΤΗΛ. 28522

ρουχα παιδικα
"ουρανιο τοξο"
Χαρ. Τριιούπη γ. Πουλίτσα 13
Αγδή Χρήστου
Ντύνουμε φτηνά και όμορφα όλα τα παιδιά

CARTECO
Η ΣΥΓΧΡΟΝΗ ΑΝΤΙΛΗΨΗ
ΓΙΑ ΤΟ ΝΤΥΣΙΜΟ ΤΟΥ ΣΠΙΤΙΟΥ ΣΑΣ
ΕΧΟΥΜΕ ΤΙΣ ΛΥΣΕΙΣ ΓΙΑ
Μοκέτες - ταπετσαρίες τοίχου με ασορτί κουρτίνες υφασμάτα επιπλώσεων Valentino
Πλαστικά δάπεδα - διακοσμητικά - επενδύσεις φελού σε πλουσια συλλογη απο ξένους και ελληνικούς οικους
Θά μάς βρείτε: ΖΥΓΟΜΑΛΛΗ 21
ΓΙΑΝΝΕΝΑ

Ο αγώνας για τη ζωή των παιδιών συνεχίζεται ...
αγοράστε κάρτες
unicef
ΕΛΛΗΝΙΚΗ ΕΠΙΤΡΟΠΗ ΣΥΝΕΡΓΑΣΙΑΣ ΜΕ ΤΗΝ UNICEF
ΞΕΝΟΣ 1-115 27 ΑΘΗΝΑ
ΤΗΛ. 77 84 223 77 78 268

ΥΠΟΔΕΙΓΜΑΤΙΚΕΣ ΑΣΚΗΣΕΙΣ ΓΙΑ ΥΠΟΨΗΦΙΟΥΣ

Από σήμερα ο «ΗΠΕΙΡΩΤΙΚΟΣ ΑΓΩΝ» σε συνεργασία με το Φροντιστήριο, «ΤΟ ΠΡΩΤΟ» προκειμένο να βοηθήσει όλους τους υποψήφιους για τα Α.Ε.Ι., αρχίζει την δημοσίευση θεμάτων για όλες τις δέσμες.

ΕΚΘΕΣΗ

ΘΕΜΑ: Κεντρικό ανάθημα αποτελεί της ανυπαρξία ενός ξένου κοινωνίας σήμερα με το ζοφερό μέλλον του αυτός σχετικά την ελευθερία του ατόμου.
α) Εκφράζεται σε διάφορα υφιστάμενα κοινωνικά σε ελευθερία.
β) Η ελευθερία είναι ανεξάρτητη από τον χρόνο που βιώνεται.
γ) Ποιο το περιεχόμενο της ελευθερίας που αναζητούνε σαν ιδανικό τους.

ΑΝΑΛΥΣΗ

ΠΡΟΛΟΓΟΣ: Η ιστορία ξεκινάει με την εικόνα ενός ανθρώπου των μεταπολεμικών χρόνων σε συνεχόμενα τους με ένα πιο απλό πλαίσιο, ένα ιδιαίτερο πολιτικό και κοινωνικό πλαίσιο. Η ιστορία του ανθρώπου κοινωνίας αρχίζει με τον μύθο του ανθρώπου.

ΑΝΠΟ ΘΕΜΑ: Η κοινωνία δίνει σε αυτόν ένα ψυχικό αδιέξοδο αυτόν, ενώ θέλει πάντα ένα δοκιμάνα σύνολο. Με ορισμένες και δεπαιτήσεις κανόνες, οι οποίοι καταλήγουν σε συνέχεια και σταθερότητα του συνόλου.

ΚΟΙΝΩΝΙΚΟΙ ΚΑΝΟΝΕΣ: Είναι το σύνολο των πολιτισμικών εξαρτήσεων των ατόμων και των κανόνων που εξίστανται και ελαφρύνουν μια ελεύθερη κοινωνία. Επιβάλλονται με εξωτερικούς μη κανονισμούς και με τον φόβο και κυρίως με τις κοινωνικοποιήσεις. Ο άνθρωπος αποκτάει και μια συνέχεια εξαρτώμενη συνείδηση ο ασκούμενος με εν συνεχεία ανά τέλος κανόνες αυτός.

(Εδώ βεντάει το ερώτημα αν και κατά πόσο ο ανθρώπινος είναι ελεύθερος ή μόνο η σύμπαν πλάσμα του. Ελπίζεται και κατανοείται από τους κοινωνικοί κανόνες)

ΑΠΑΝΤΗΣΗ ΣΕ Α ΕΡΩΤΗΜΑ

Δεν ξέρουμε αν ο ανθρώπινος είναι "φύσει ελεύθερος". Βιωμένη μα ποιν σκάψουν ολόγυρα "κανόνες" πιστεύουν, ειμαι η θέση δεν μα ποιν "θέμα λόγου" αλλά καταναγκαστικός.
Η κοινωνία δημιουργείται από την ελευθερία βούληση των ανθρώπων.
Οι κοινωνικοί κανόνες ορισμένοι την ανθρώπινη συμπεριφορά ωστε να μιμείται μέσα στα πλαίσια ενός ανιδιοτελούς ήθους.

«Ο ΑΝΘΡΩΠΟΣ ΩΣ Β ΕΡΩΤΗΜΑ»

Το περιεχόμενο και η έννοια της «ελευθερίας» μεταβάλλεται ανάλογα με τις εποχές και τον κόσμο.

ΔΙΚΑΙΟΣΥΝΗ - ΕΛΥΘΕΡΙΑ (ίσωση αλληλεξάρτηση αλλά διάκριση)

ΑΠΑ.: Οι κοινωνικοί κανόνες διαβαθίζεται τα ανοιγμένα ανθρώπινα δίκαιο σύστημα.
Οι κοινωνικοί κανόνες υπάρχουν ένα ιδιαίτερο σύστημα εξουσίας μιας εξουσίας δύναμης, οι ανθρώποι έχουν δικαιώματα τα δικά μεταβάλλουν (ανθρωπίνων δικαιωμάτων)

Ο ΕΥΑΤΑΣΤΑ ΑΠΟ ΤΙΣ ΕΝΔΙΚΟΥΣΕΣ ΚΟΙΝΩΝΙΚΕΣ ΔΙΚΕΣ ΜΑΣ ΠΑΙΔΑΓΩΓΙΚΟΥΣ ΣΥΝΘΗΚΕΣ
- Κλειστός αποκλεισμός (βίαιος θάνατος)
- Μεταφύτευσης (ο ανθρώπινος ενώ δεν ελευθερία ακόμη και λίγο)
- Διαλυμένος (πρόσφατα δύσκολα διαλυμένος)

Β ΕΥΑΤΑΣΤΑΣΗ ΑΠΟ ΤΑ ΑΝΑΛΗΨΗΣ ΠΕΡΙ ΜΟΝΙΜΟΥ ΚΑΙ ΔΙΑΚΟΠΗΣ ΠΟΥ ΘΑΒΕΣΕΙ ΜΙΑΘΕ ΕΠΟΧΗ
Βιοτεχνικοί εργάτες

ΑΠΑΝΤΗΣΗ ΣΕ Γ ΕΡΩΤΗΜΑ

Τέλος, ο ανθρώπινος συνεπαλληλισμός τις κλίκες και δεδομένες του πλαίσια τις εφαρμογές του ατομικών και τις κοινωνικές πρόταλαιθάρες ισότητας μεταξύ κάθε ελευθερίας.

α) Ατομικισμός → ισοτιμία αλήθειας & ελευθερία
β) Ξενοφοβία → ίσες ευκαιρίες σε όλους χωρίς ατομικό ανταγωνισμό εκπιδεύσεις
γ) Ισότητα ισοδυναμία των δύο φύλων
δ) Κοινωνικοί συνεπιμόρφωσης
ε) Διακοπαπία - πολλεθνικές - πολυπολιτισμός

ΚΑΝΟΝΕΣ
α) Κρίσιμο πνεύμα ιδέα και σέβεια αυτών μπότιστο
β) Ελευθέρα κοίτα... ανθρώπινα δικαιώματα
γ) Ελευθέρια λόγου... Κυρίαρχα
δ) Ελευθέρια, ανεξάρτητα "ανοχεία"

ΕΠΙΛΟΓΟΣ: Η κοινωνία δίνει ένα νόημα δεν αποδίδει, αλλά ανήκει ένα αίσθημα ελευθερία

ΠΟΠΗ ΓΚΑΛΜΙΠΝΟΥ Φιλόλογος

ΤΑ ΘΕΜΑΤΑ ΕΠΙΜΕΛΗΘΗΚΕ ΤΟ ΦΡΟΝΤΙΣΤΗΡΙΟ «ΤΟ ΠΡΩΤΟ» Σακελλαρίου 7Α ΓΙΑΝΝΙΝΑ τηλ. 22.997

ΜΑΘΗΜΑΤΙΚΑ Α ΔΕΣΜΗΣ

ΑΣΚΗΣΗ

Θέτω η συνάρτηση $f(x) = \frac{\sqrt{|x^3 - x^2|}}{x^2 - x}$

με Π.Ο. $A = (0,1) \cup (1,+\infty)$

Να βρεθεί το $\lim_{x \to 1} f(x)$

ΛΥΣΗ

$$f(x) = \frac{\sqrt{|x^3 - x^2|}}{x^2 - x} = \frac{\sqrt{|x^2 \cdot (x-1)|}}{x^2 - x} = \frac{\sqrt{|x|^2 \cdot |x-1|}}{x(x-1)} = \frac{|x| \cdot \sqrt{|x-1|}}{x(x-1)}$$

Διακρίνουμε περιπτώσεις για το x

α) $x < 1$

$x > 0 \Rightarrow |x| = x$, $x < 1 \Leftrightarrow x - 1 < 0 \Rightarrow |x-1| = 1 - x$

$$f(x) = \frac{x \cdot \sqrt{1-x}}{x(x-1)} = \frac{\sqrt{1-x}}{x-1} = \sqrt{\frac{1-x}{(x-1)^2}} = \sqrt{\frac{1-x}{(1-x)^2}} = \frac{1}{\sqrt{1-x}}$$

β) $x > 1$

$x > 0 \Rightarrow |x| = x$, $x > 1 \Leftrightarrow x - 1 > 0 \Rightarrow |x-1| = x - 1$

$$f(x) = \frac{x \cdot \sqrt{x-1}}{x(x-1)} = \frac{\sqrt{x-1}}{x-1} = \sqrt{\frac{x-1}{(x-1)^2}} = \frac{1}{\sqrt{x-1}}$$

Άρα $f(x) = \begin{cases} \frac{1}{\sqrt{1-x}} & \text{αν } x \in (0,1) \\ \frac{1}{\sqrt{x-1}} & \text{αν } x \in (1,+\infty) \end{cases}$

$\lim_{x \to 1^-} f(x) = \lim_{x \to 1^-} \frac{1}{\sqrt{1-x}} = +\infty$

$\lim_{x \to 1^+} f(x) = \lim_{x \to 1^+} \frac{1}{\sqrt{x-1}} = +\infty$

$\Big\}$ $\lim_{x \to 1} f(x) = +\infty$.

Προτείνουμε χωρίς τύπο:

Δίνεται $f(x) = \varepsilon\varphi x \cdot (1 - \varepsilon\varphi \frac{x}{2})$ με Π.Ο. $\lim_{x \to \frac{\pi}{2}} f(x) = 1$

Γιώργος Χατζής Μαθηματικός

ΜΕΤΑΠΤΥΧΙΑΚΟ ΙΝΣΤΙΤΟΥΤΟ ΚΟΙΝΩΝΙΚΩΝ ΕΠΙΣΤΗΜΩΝ (Μ.Ι.Κ.Ε)

ΣΥΝΕΧΕΙΑ από την 5η σελ.

Η επιλογή των υποψηφίων έγινε από διδακτικό προσωπικό της Παντείου πού πήγε στήν Κύπρο μέ επικεφαλής τόν αντιπρύτανη κ. Δημήτρη Κώνστα.

Σκόπιμα, ο αριθμός τών πρώτων μεταπτυχιακών φοιτητών είναι περιορισμένος (30) για νά υπάρξει η αναγκαία καί ουσιαστική τους συμμετοχή. Οι πρώτοι καθηγητές, πού δίδαξαν καί επέστρεψαν ήδη, μού έφεραν μία πολύ καλή καί ενθαρρυντική εικόνα γιά τήν εξέλιξη καί πορεία αυτού τού μεταπτυχιακού ιδρύματος».

Ο αντιπρύτανης τής Σχολής κ. Δημήτρης Κώνστας, επικεφαλής τού κλιμακίου πού έκανε τήν επιλογής τών φοιτητών μιλά γιά τήν πρώτη του επαφή μέ τούς σπουδαστές στή δοκιμαστική φάση τού μεταπτυχιακού σεμιναρίου καθώς καί γιά τά κριτήρια επιλογής.

«Τυπικά πρόσωπα, γενικότερη παρουσία καί μέσος όρος ήταν τά κριτήρια τής επιλογής. Απαιτείτο πτυχίο πολιτικών επιστημών γιά τά τυπικά πρόσωπα, πλήν όμως δέν αποκλείσαμε ανθρώπους πού είχαν σπουδάσει κοινωνικές επιστήμες καί είχαν δείξει ενδιαφέρον γιά θέματα κοινωνικών επιστημών μετά τήν αποφοίτησή τους.

Διαλέξαμε ανθρώπους πού κάλυπταν ένα ευρύ κοινωνικό φάσμα στήν Κύπρο, ώστε οι συζητήσεις πού θά γίνονταν στά πλαίσια τών σεμιναρίων νά μεταφέρουν εμπειρίες σέ όσο τό δυνατόν καί από όσο τό δυνατόν ευρύτερους κοινωνικούς καί ποικίλους χώρους.

Δύσκολη μερικές φορές η επιλογή, γιατί το επίπεδο των ενδιαφερομένων ήταν πολύ υψηλό. Οι εντυπώσεις μας γενικά είναι πολύ θετικές, μπορώ νά πω, πολύ περισσότερο από οποιαδήποτε άλλη περίπτωση πού είχα ανάλογη εμπειρία, όχι μόνο όσον αφορά τίς γνώσεις τών υποψηφίων, αλλά καί γιά τόν ενθουσιασμό γιά τό πρόγραμμα. Έθλεπα στήν αντανάκλαση τών ανθρώπων θετική διάθεση καί εκτίμηση σ' αυτό πού τούς προσφέραμε. Ήταν τά σεμινάρια, σάν βροχή σέ ξερομένη γή, μ' αυτή τήν έννοια θεωρώ πολύ εθνική τήν εμπειρία μας».

Αξίζει νά σημειωθεί ότι η ευελιξία τού κρατικού μηχανισμού τής Κύπρου καί τό ενδιαφέρον πού έχει επιδειχθεί από τήν πλευρά τής Κύπρου για τή δημιουργία τούς μεταπτυχιακού πανεπιστημιακού κέντρου χρησιμοποιήθηκαν σάν πόλοι αναφοράς πρός τήν κατεύθυνση τού υπουργείου Παιδείας τής Ελλάδας γιά τήν ίδρυση μεταπτυχιακών σπουδών στήν Πάντειο. Η σχετική απόφαση λήφθηκε πρίν μερικές μέρες, παρα τήν μέχρι τώρα αναβλητικότητα.

Μία ομάδα λοιπόν λαμπρών Ελλήνων επιστημόνων, τής γενιάς εκείνης πού μεγάλωσε μέ τά θώματα τού κυπριακού αγώνα, μέ επικεφαλής τόν πρύτανη τής Παντείου κ. Κοντογιώργη, ξεκίνησε ανιδιοτελώς, μέ μόνο γνώμονα τήν αγάπη τους για τόν δοκιμαζόμενο κυπριακό ελληνισμό, νά θεμελιώσει πνευματικά τό πρώτο ανώτατο εκπαιδευτικό ίδρυμα τής Κύπρου.

Είναι ίσως το «χρέος» απέναντι στόν Κύπριο ιδρυτή τής Παντείου Σχολής αλλά κυρίως μια μεγάλη προσφορά στόν κυπριακό ελληνισμό.

ΤΙΜΗΤΙΚΗ ΠΡΟΣΚΛΗΣΗ ΣΕ ΚΑΘΗΓΗΤΗ ΤΟΥ ΠΑΝ/ΜΙΟΥ ΙΩΑΝΝΙΝΩΝ

ΠΑΝΕΠΙΣΤΗΜΙΟΝ ΙΩΑΝΝΙΝΩΝ · 1970 ·

Στίς 26 Απριλίου 1986 τό Πανεπιστήμιο τού Heiddeberg τής Γερμανίας θά γιορτάσει τά 600 χρόνια από τήν ίδρυσή του.

Η Ω.Ρ.Λ. Κλινική τής Ιατρικής Σχολής τού παραπάνω πανεπιστημίου κάλεσε τόν καθηγητή κ. Παναγιώτη Σκεύα τής Ιατρικής Σχολής τού Πανεπιστημίου Ιωαννίνων νά συμμετάσχη σάν ομιλητής στόν πανηγυρικό εορτασμό των 600 χρόνων.

Επίσης στίς 25-4-86 στήν Στουτγάρδη ο καθηγητής κ. Αντώνιος Σκεύας θά συμμετάσχει σέ σεμινάριο εμφύτευσης ηλεκτρικών καλωδίων στόν Κοχλία γιά τήν λειτουργική αντίμετωπιση τών κυρώσεων.

ΛΑΜΠΡΑΚΗ ΝΑΤΑΣΑ
ΧΕΙΡΟΥΡΓΟΣ ΟΔΟΝΤΙΑΤΡΟΣ
ΠΥΡΣΙΝΕΛΛΑ 10 (1ος όροφος - γραφείο 5)
Τηλ. 32427 ΙΩΑΝΝΙΝΑ

ΑΓΓΛΙΚΑ
αν θέλετε να μιλήσετε
KITSIOS
Ειδικό ταχύρυθμο τμήμα 10 Μαΐου - 10 Ιουλίου για όσους θέλουν να ταξιδέψουν στο εξωτερικό.
ΣΜΥΡΝΗΣ 10 (ΠΛ. ΠΑΡΓΗΣ) ΕΙΔΙΚΑ ΤΜΗΜΑΤΑ:
ΝΗΠΙΑ, ΠΡΟΚΑΤΑΡΚΤΙΚΑ, ΚΑΝΟΝΙΚΑ LOWER, TOEFL PROFICIENCY ΕΝΗΛΙΚΟΥΣ ΚΑΛΟΚΑΙΡΙΝΑ-ΡΩΤΗΣΤΕ ΤΟΥΣ ΜΑΘΗΤΕΣ ΜΑΣ

ΗΠΕΙΡΩΤΙΚΟΣ ΑΓΩΝ ΤΗΛΕΟΡΑΣΗ ΕΡΤ · 2 ΠΡΟΓΡΑΜΜΑ

ΕΡΤ 1 • ΕΡΤ 2

10.30 Α - ΜΠΕ - ΜΠΑ - ΜΠΛΟΜ
Τηλεοπτικό νηπιαγωγείο.

11.00 ΕΚΠΑΙΔΕΥΤΙΚΗ ΤΗΛΕΟΡΑΣΗ.
Πρωινή ζώνη

16.05 Α - ΜΠΕ - ΜΠΑ - ΜΠΛΟΜ
Απογευματινή ζώνη.

16.35 ΜΙΑ ΦΟΡΑ ΚΙ ΕΝΑΝ ΚΑΙΡΟ ΣΤΟ ΔΙΑΣΤΗΜΑ (Ε-ΠΑΝΑΛΗΨΗ)
Σειρά κινουμένων σχεδίων, γαλλικής παραγωγής 1981, σε 26 επεισόδια.
Επεισόδιο 3ο: «Ο πράσινος πλανήτης»

17.00 ΕΚΠΑΙΔΕΥΤΙΚΗ ΤΗΛΕΟΡΑΣΗ
Απογευματινή ζώνη.

18.30 ΕΙΔΗΣΕΙΣ

18.45 ΛΕΞΕΙΣ
Τηλεπαιχνίδι γιά παιδιά.
Εκπομπή 3η

19.10 ΜΟΥΣΙΚΗ ΚΑΙ... ΜΟΥΣΙΚΟΙ

19.35 Η ΕΡΤ ΣΕ ΟΛΗ ΤΗΝ ΕΛΛΑΔΑ
«Σχετικά μέ τήν Αποκάλυψη»

20.05 ΜΑΚΓΚΑΓΒΕΡ – ΕΝΑΣ ΠΟΛΥΜΗΧΑΝΟΣ ΓΥΧΟΔΙΟΚΤΗΣ

21.00 ΕΙΔΗΣΕΙΣ

21.40 ΕΔΩ ΚΑΙ ΣΗΜΕΡΑ
Ενημερωτική εκπομπή.

22.25 ΜΙΚΡΟΓΡΑΦΙΕΣ
Ελληνικά κινηματογραφημένα διηγήματα.

22.55 Η ΕΥΛΟΓΗΜΕΝΗ ΚΑΘΟΔΟΣ ΣΤΗΝ ΚΟΛΑΣΗ ΤΟΥ ΔΟΚΤΟΡΑ ΦΑΟΥΣΤΟΥΣ
Δραματική σειρά ουγγρικής παραγωγής 1983, που θά ολοκληρωθεί σέ εννιά επεισόδια.
Επεισόδιο 5ο

23.45 ΚΛΑΣΙΚΗ ΜΟΥΣΙΚΗ
Γιόχαν Σεμπάστιαν Μπάχ.
Βραδεμβούργιο κοντέρτο αριθμός 3.
Διευθύνει: ο Καρλ Ρίχτερ.

24.00 ΕΙΔΗΣΕΙΣ

ΕΚΠΑΙΔΕΥΤΙΚΗ

Πρωινή ζώνη

11.00 Μιά φορά ήταν οι δεινόσαυροι (Επανάληψη) (20')
11.25 Η ιστορία τού κινηματογράφου (Επανάληψη) (10')
11.35 Η τηλεόραση καί τά μυστικά της (Επανάληψη) (10')
11.45 Αγγλικά: At home in Britain Μάθ. 4ο (Επανάληψη) (8'29")
12.05 Γαλλικά: Entrée Libre 2 Μάθ. 27ο (Επανάληψη) (25')

Απογευματινή ζώνη

17.00 Ο μαγνήτης (16')
17.20 Πώς ήρθα στόν κόσμο (5')
17.25 Ο ήχος της σιωπής (35')
18.00 Ρωσικά: Ελάτε νά γνωριστούμε. Μάθημα 27ο (Επανάληψη) (25'45")

20.30
ΤΟ ΣΠΙΤΙ ΤΗΣ ΘΛΙΨΗΣ
Επεισόδιο 8ο

Η Νταϊάνα Ρίγκ

Ο Ντένχολμ Έλιοτ

Παραγωγή τού BBC πάνω στό γνωστό έργο τού Καρόλου Ντίκενς. Γνωρίζουμε τήν αγγλική κοινωνία τού 19ου αιώνα καί ειδικότερα τούς πρωταγωνιστές μιάς πολύκροτης δίκης, τής υπόθεσης «Τζάρντις εναντίον Τζάρντις».

Ένας από τούς διαδίκους, ο Τζόν Τζάρντις, αισθάνεται κάποια στιγμή απογοητευμένος από τήν έκβαση τής υπόθεσης καί φεύγει νά ζήσει στό σπίτι του στήν εξοχή, τό «Σπίτι τής Θλίψης». Μαζί του παίρνει τούς προστατευόμενούς του Άντα Κλέιρ καί Ρίτσαρντ Καρστοουν, καθώς καί τήν γκουβερνάντα τους Έστερ Σάμερσον...

Σκηνοθεσία: Ρόν Νιτβένις
Παίζουν: Ντένχολμ Έλιοτ, Νταϊάνα Ρίγκ, Φίλιπ Φρανκς, Πίτερ Βόν, Ίαν Χόγκ, Ρόμπιν Μπέιλι κ.ά.

22.05
ΟΠΕΡΑ

«Η όπερα τού ζητιάνου»
(The beggar's opera)

Αγγλική παραγωγή τού BBC (Διάρκεια: 135').

Πρόκειται για τήν τηλεοπτική απόδοση τής όπερας τού Τζόν Γκέι, πού γράφτηκε το 1728.

Στήν όπερα παίρνουν μέρος οι καλλιτέχνες: Ροτζέρ Ντάλτρεϊ, Μπόμπ Χάσκινς, Γκράχαμ Κράουντεν, Στρατσφορντ Τζονς, Πατρίτσια Ρουτλέτζ, Καρόλ Χόλ καί οι Άγγλοι σολίστες Μπροκ.

Η μουσική επένδυση ανήκει στόν Τζόν Έλιοτ Γκρατζίνερ.

Χορεγοί: Σολ Γκλάμ
Σκηνοθεσία: Τζόναθαν Μίλερ

17.00 ΚΙΝΟΥΜΕΝΑ ΣΧΕΔΙΑ
«Ρόζ πανθήρας» Κύκλος επεισοδίων τής γνωστής παιδικής σειράς, σε κινούμενα σχέδια.
Επεισόδιο 16ο

17.30 ΠΕΡΙΠΕΤΕΙΕΣ ΣΤΗΝ ΕΞΟΧΗ
Ένας ακόμη κύκλος 13 επεισοδίων τής αγγλικής παιδικής σειράς.
Επεισόδιο 5ο

18.00 ΕΙΔΗΣΕΙΣ

18.30 ΝΤΟΚΙΜΑΝΤΕΡ
«Ζούπερ 8»
Από τή σειρά «Ερασιτεχνική δημιουργία». (Επαναλήψη).

19.00 ΜΙΑ ΠΟΛΗ, ΜΙΑ ΜΟΥΣΙΚΗ
Γερμανική σειρά 10 εκπομπών πού παρουσιάζει τή «μουσική ταυτότητα» δέκα πόλεων.
Εκπομπή 8η: «Μέξικο Σίτι»

20.00 ΟΝΟΜΑ: ΑΡΑΜ ΠΑΣΜΑΤΖΙΑΝ
Ταινία τού Κύπριου σκηνοθέτη Γερβάντ Ντέρ Παρτόχ.

20.30 ΤΟ ΣΠΙΤΙ ΤΗΣ ΘΛΙΨΗΣ
Αγγλική σειρά 8 επεισοδίων τού BBC, πού βασίζεται στό κλασικό μυθιστόρημα τού Καρόλου Ντίκενς
Επεισόδιο 8ο (τελευταίο)

21.30 ΕΙΔΗΣΕΙΣ

22.05 ΟΠΕΡΑ
«Η όπερα τού ζητιάνου». Τηλεοπτική απόδοση από τό BBC τής όπερας τού Τζόν Γκέι (1728).
Σκηνοθεσία: Τζόναθαν Μίλερ.

00.15 ΕΙΔΗΣΕΙΣ

—17.00—
ΡΟΖ ΠΑΝΘΗΡΑΣ

Ο δημοφιλής «Ρόζ πανθήρας», σε κινούμενα σχέδια

Μπεναζίρ: Να παραδώσει ο Ζία

ΙΣΛΑΜΑΜΠΑΤ, 21. Η ανέτης πρωθυπουργός τής Πακιστάν, Μπεναζίρ Μπούτο, είπε χτες ότι ο πρόεδρος Ζία Ούλ Χάκ θά πρέπει νά παραδώσει την εξουσία καί νά προκηρύξει εκλογές μέχρι το φθινόπωρο, καί προσθέσε ότι η κατάσταση βρίσκεται σε κατάσταση πανικού. Το ερώτημα είναι, είπε η Μπεναζίρ, αν ο Ζία θα αποχωρήσει με αξιοπρέπεια η όχι.

Γιόρταζαν για τον Χίτλερ!

ΒΟΝΝΗ, 21. Αστυνομικοί καί πολίτες συγκρούστηκαν χτες με 200 περίπου «ναζιστές» (ξυρισμένοι κεφάλια) πού ξεμαθύνανε κεφάλια) πού είχαν συγκεντρωθεί στήν πόλη Σλεσβίγη-Χολστάιν (δυτικά τής Βορειοδυτικής Γερμανίας) γιά ν' γιορτάσουν τά γενέθλια τού Χίτλερ. Η αστυνομία συνέλαβε 44 «ξυρισμένα κεφάλια» καί 4 πολίτες πού είχαν κτυπήσει τούς ναζιστές. Δύο άτομα τραυματίστηκαν ελαφρά.

Μεγάλη νίκη με 2–0 επι του Άρη.
Το 1–0 ο «εκτελεστής» του Κατσιαούνη Ρίζος
και το 2–0 ο Παρασκευόπουλος

Στο πιο κρίσιμο παιχνίδι για την παραμονή του στην Α Εθνική ο ΠΑΣ Γιάννινα κέρδισε τον Άρη Θεσσαλονίκης με 2–0. Η επικράτηση της Γιαννιώτικης ομάδας και ειδικότερα στο α ημίχρονο.

Ο ΠΑΣ έπρεπε οπωσδήποτε να πάρει αυτόν τον αγώνα για να μείνει στην κατηγορία των μεγάλων ομάδων και τα κατάφερε χωρίς την θοήθεια της διαιτησίας ή των μεγαλοπαραγόντων του ελληνικού ποδοσφαίρου. Τα παρασκήνια δεν μπόρεσαν να εμποδίσουν τα «παλληκάρια» του ΠΑΣ - μαζί με τις στημένες σε κάμποσα παιχνίδια διαιτησίες να μη μείνουν εκεί που τους αξίζει.

Γράφει ο ΣΩΤΗΡΙΣ ΑΡΓΥΡΗΣ

Με τη συμπαραταση του κόσμου που ξεπέρασε για φέτος κάθε προβλεψη ο ΠΑΣ καθηλώνοντας απο την αρχή τον Άρη έλεγχε απόλυτα το παιχνίδι. Η συνεχής βροχή μαζί με το βαρύ αγωνιστικό χώρο φάνηκαν ότι δεν θα επέτρεπαν στον ΠΑΣ να κινηθεί και να αναπτυχθεί όπως ήθελε. Κόντρα ακόμα και στις καιρικές συνθήκες ο ΠΑΣ έλιωσε στην κυριολεξία τον αντίπαλό του.

Ο ΠΑΣ κατέθηκε για να κερδίσει και αυτή η σκέψη δεν έφυγε ούτε για μια στιγμή απο τους παίχτες του. Η δύναμη, το πάθος η σοβαρότητα, η υπευθυνότητα και η αγωνιστική πειθαρχία του χάρισαν την πολυπόθητη νίκη, τους δύο θαθμούς που τον θγάζουν απο το άγχος και την αγωνία για την παραμονή του στην Α Εθνική.

Ο Άρης φάνηκε απο την αρχή να ζητάει την ισοπαλία προσπαθώντας να παγώσει το παιχνίδι με σκόπιμες καθυστερήσεις ακολουθώντας αμυντική τακτική.

Η τοπική ομάδα έχοντας διαφορετική γνώμη πήρε απο την αρχή την πρωτοθουλία των κινήσεων και κυνήγησε το γκολ. Η επιθετική τακτική του ΠΑΣ μαζί με την ορμή και τη δύναμη ανάγκασε τους Θεσσαλονικείς να κλειστούν στην περιοχή τους και να προσπαθούν να παίξουν με αντεπιθέσεις έχοντας σαν αιχμές τους Γιουγκοσλάβους Νίκιτς και Μπάχτιτς.

Ο Άρης δεν απέφυγε τα λάθη στην άμυνα κι έτσι στα πρώτα κιόλας λεπτά οι Γιαννιώτες κέρδισαν τρία κόρνερ τα οποία πέρασαν ανεκμετάλλευτα. Οι ευκαιρίες έρχονταν η μία μετά την άλλη και ο Κατσιαούνης είχε πολλη δουλειά.

Ο Μανέφσκυ έχοντας αρκετά κέφια μαζί με τον Μάιπα ήταν οι κατ' εξοχήν παίχτες του ΠΑΣ απ' τους οποίους ξεκινούσαν οι επιθέσεις. Ο εφιάλτης του Κατσιαούνη Ρίζος ήταν ο παίχτης ο οποίος θρέθηκε κοντά στο άνοιγμα του σκορ όταν στο 8 ο Μπονόβας με ωραία μπαλιά τον θρήκε μέσα στην περιοχή του Άρη αλλά το σουτ του Ρίζου απέκρυσε ο Κατσιαούνης.

Η έντονη επιθετική δραστηριότητα του ΠΑΣ συνεχίστηκε αμείωτα.

ΚΕΡΔΙΣΕ ΤΗ ΡΕΒΑΝΣ

Απόρροια των ευκαιριών ήταν το γκολ που ήρθε μέσα σε έξαλλους παγηγυρισμούς παιχτών και φιλάθλων στα 30 με το μόνιμο σκόρερ Ρίζο στα παιχνίδια ΑΡΗ–ΠΑΣ φέτος.

Συγκεκριμένα ο Μάιπας κέρδισε τη μπάλλα απο λάθος του Τσιώπουλου μπήκε στην περιοχή πλάγια κι αφού απέφυγε ένα αμυντικό σέντραρε για να θρεθεί στην πορεία της μπάλλας ο Ρίζος που πλάσαρε τον Κατσιαούνη στη δεξιά του γωνία. Ο Ρίζος πήρε έτσι πάλι τη ρεβάνς απο τον Κατσιαούνη δίνοντας συγχρόνως το προθάδισμα στην ομάδα του.

Μέχρι νάρθει το γκολ ο ΠΑΣ είχε μία ακόμη ευκαιρία με τον Ρίζο στο 11 και δύο ευκαιρίες με τον Κατσίφα στο 20 και στο 22.

Μετά το γκολ ο ΠΑΣ συνέχισε με τον ίδιο ρυθμό αναζητώντας κι ένα δεύτερο γκολ που θα οριστικοποιούσε τη νίκη του. Ο Άρης δεν μπορούσε να θγει μπροστά παρά τις φιλότιμες προσπάθειες των Μουστακίδη και Βόσδου και να απειλήσει ουσιαστικά τον Βουκελάτο. Οι Γιαννιώτες πρεσάροντας σ' όλα τα μήκη και πλάτη του γηπέδου έκοθαν τον Άρη κάθε φορά που πήγαινε να εκδηλώσει μια επίθεση. Τα επιθετικά του ατού οι δύο Γιουγκοσλάθοι Μπάχτιτς και Νίκιτς είχαν «σθηστεί» στην κυριολεξία απο τους προσωπικούς τους αντιπάλους Μαντζούκη και Κώνστα αντίστοιχα.

Έτσι ο ΠΑΣ ήταν η ομάδα που δημιούργησε και πάλι τις ευκαιρίες αλλά δεν μπόρεσε να φτάσει στο γκολ.

Το κέντρο του ΠΑΣ θοηθούμενο και

απο τον Μαντζούκη κυρίως που εθγαινε μπροστά δούλευε σαν καλοκουρδι-

νος και νοιώθω θαθειά ικανοποίηση. Ο ΠΑΣ ήξερε πως έπαιζε και είχε πολύ δύναμη. Νικήσαμε δίκαια. Για 70 λεπτά είχαμε την πρωτοθουλία των κινήσεων. Στο Α ημίχρονο κάναμε 4–5 καλές ευκαιρίες για γκολ. Με την ευκαιρία αυτή θέλω να ευχαριστήσω τους ποδοσφαιριστές, τη διοίκηση, τον θοηθό μου κ. Γείτονα και τον κατάσκοπο κ. Βασίλη Μάντζιο.

Κόντρα στις αντίξοες καιρικές συνθήκες

ΔΗΛΩΣΕΙΣ ΠΡΟΠΟΝΗΤΩΝ

ΛΙΜΠΡΕΧΤΣ: Χάσαμε δίκαια. Ήταν ένα πολύ δυνατό παιχνίδι. Ο Άρης δεν έπαιξε καλά, του έλειπε η δύναμη και το πάθος. Ο Άρης είναι ομάδα με πολύ δύναμη αλλά σήμερα του έλειπε. Συγχαρητήρια στον ΠΑΣ για την νίκη του.

ΠΡΟΚΟΠ: Είμαι πολύ ευχαριστημένος και νοιώθω θαθειά ικανοποίηση. Ο ΠΑΣ ήξερε πως έπαιζε και είχε πολύ δύναμη. Νικήσαμε δίκαια. Για 70 λεπτά είχαμε την πρωτοθουλία των κινήσεων. Στο Α ημίχρονο κάναμε 4–5 καλές ευκαιρίες για γκολ. Με την ευκαιρία αυτή θέλω να ευχαριστήσω τους ποδοσφαιριστές, τη διοίκηση, τον θοηθό μου κ. Γείτονα και τον κατάσκοπο κ. Βασίλη Μάντζιο.

αθλητικος Ηπειρωτικός Αγών

«Πετούν» Ο Σούπο ΠΑΣ

Συγκινητική η συμπαράσταση των φιλάθλων στο τελευταίο παιχνίδι του ΠΑΣ στην έδρα του

ΕΙΣΙΤΗΡΙΑ

Στον προχθεσινό αγώνα μεταξύ του ΠΑΣ και του Άρη θεσσαλονίκης κόπηκαν 6.371 εισιτηρια και εισπράχτηκαν 1.974.700 δραχμές.

ΚΡΙΤΙΚΗ

Δίκαιη πέρα για πέρα ήταν η νίκη του ΠΑΣ στο προχθεσινό παιχνίδι. Μια νίκη που χρειαζόταν για να αναπτερωθεί το ηθικό παιχτών, διοίκησης, τεχνικής ηγεσίας και φιλάθλων. Ο ΠΑΣ κινήγησε απο την αρχή το γκολ και κατάφερε μ' ένα γκολ σε κάθε ημίχρονο να πάρει την πολυπόθητη νίκη και τους δύο πολύτιμους θαθμούς απέναντι σ' έναν αντίπαλο που φάντηκε αδύναμος να χτυπήσει αυτο το παιχνίδι.

ΑΠΟΔΟΣΗ

Ο Βουκελάτος δεν δέχτηκε πίεση

Ο Κώνστας έπαιξε μαν-του-μαν τον Νίκιτς και τον εξουδετέρωσε πλήρως όπως και ο Μαντζούκης τον Μπράχτιτς ενώ θοήθησε και επιθετικά ειδικά στο πρώτο ημίχρονο.

Ο επαναρχόμενος Κλείτσας κράτησε μακριά απο την περιοχή τον Μπιμπισίδη, ενώ ο Πασιαλής δεν είχε δύσκολη δουλειά.

Στο χώρο του κέντρου ο Βρεττός έτρεχε ασταμάτητα και έκοψε αρκετές μπαλιές. Ο Μπονόβας τα πήγε καλά και θοήθησε πολύ επιθετικα ενώ ο Μάιπας έδειξε χαρισματα ηγέτη κατι που λείπει απο τη Γιαννιώτικη ομάδα.

Ο Κατσίφας ήταν ο παίχτης με την χειρότερη απόδοση απο τον ΠΑΣ και δικαιολογημένα αντικαταστάθηκε ενώ ο Μανέφσκυ είχε πολλα κέφια και θοήθησε σ' όλες τις γραμμές.

Ο Παρασκευόπολος αποδείχτηκε η χρυσή αλλαγή αφού έκανε το 2–0.

Όσο για το Ρίζο έκανε ένα πολύ μεγάλο παιχνίδι και ήταν η αφετηρία για τη μεγάλη νίκη του ΠΑΣ.

Απο πλευράς φιλοξενουμενων ξεχώρισαν οι Μουστακίδης, Βόσδου και Μπιμπισίδης.

Ο διαιτητής κ. Κοντογιαννίδης πολύ καλός όπως και οι επόπτες Κασμιδης και Σθινδρίδης.

ΣΥΝΘΕΣΕΙΣ

ΠΑΣ: Βουκελάτος, Κώνστας, Μαντζούκης, Κλείτσας (88 Χαρίσης), Παπαλής, Βρεττός, Μπονόβας, Μάιπας, Κατσίφας, (46 Παρασκευόπουλος), Μανέφσκυ και Ρίζος.

ΑΡΗΣ: Κατσιαούνης, Χ/νικολάου, Τζιφόπουλος, Κούης, Μιχαλίτσος, Μουστακίδης, Μπάχτιτς (44 Μουρατίδης), Βόσδου, Μπιμπισίδης, Οικονομίδης (69 Σκούτας) και Νικιτς.

Η βροχή τη φορά αυτή δεν μπόρεσε να σταθεί εμπόδιο στους παίχτες του ΠΑΣ που κατάφεραν να κερδίσουν τον πιο κρίσιμο αγώνα για φέτος.

******* ***** *****

ΣΤΙΣ 4.29 ο Άρης θγήκε πρώτος για το καθιερωμένο ζέσταμα ενώ ο ΠΑΣ έκανε την εμφάνισή του ύστερα απο 6 λεπτά.

******** ***** *****

ΤΟ χιόνι στάθηκε γούρικο για τον ΠΑΣ αφού κέρδισε τελικά τον Άρη με 2–0. Τη φορά όμως αυτή οι παίχτες δεν το πατούσαν αλλά το έθλεπαν στο Μιτσικέλι.

****** ******* ******

Ο ποδοσφαιριστής του ΠΑΣ Οικονόμου ο οποίος ήταν εκτός 16άδας θεάθηκε στο σιδερένια κιγκλιδώματα πριν απο την έναρξη του αγώνα προσπαθώντας να θρει θεση για να παρακολουθήσει τον αγώνα. Κοντά στους φιλάθλους λοιπόν ο Γιώργος αψηφώντας τη θροχή.

******* ****** ******

ΣΤΙΣ 4.30 τέσσερις οπαδοί του ΠΑΣ έκαναν την εμφάνισή τους στον αγωνιστικό χώρο κρατώντας μια σημαία του ΠΑΣ. Πήγαν μέχρι τη μεγάλη κερκίδα κι' ύστερα έφυγαν για τη θύρα 7.

******* ****** ******

ΕΝΑ πανώ υπήρχε μπροστά απο τους φανατικούς φιλάθλους του ΠΑΣ στη θύρα 7 έγραφε: « Όταν οι ταύροι ορμούν οι πάντες προσκυνούν». Για τους φιλάθλους δεν υπήρχαν οι αντίστοχοι φιλαθλοι για να μας δείξουν την δυναμικότητά τους αλλά για τους ποδοσφαιριστές επαληθεύτηκαν τα προγραφόμενα.

****

ΧΑΜΗΛΟΦΩΝΑ

ΕΚΛΗΛΗ ήταν η χαρά σ' όλους τους ποδοσφαιριστές και τους παράγοντες του ΠΑΣ για τη μεγάλη νίκη. Πολλά πηγαδάκια στα αποδυτήρια κι' όλοι ρωτούσαν για το αποτέλεσμα του Ηρακλή με τον Απόλλωνα. Ενας απο αυτούς ήταν και ο Γιώργος Πρίσκας ο οποίος μόλις το πληροφορήθηκε έφυγε χαρούμενος. Επιτέλους είδαμε και το Γιώργο μια φορά να χαμογελάει.

******* ***** ******

ΑΓΚΑΛΙΕΣ και φιλιά μεταξύ του Πρόκοπ και του Τσιώλη μετά την εκκένωση της αίθουσας που δίνονται οι συνεντεύξεις των προπονητών. Απ' ότι είδαμε ήταν ο μόνος αθλητικος συντάκτης που πανηγύριζε κατά αυτόν τον τρόπο. Δημόσιες σχέσεις θλέπετε μεταξύ προσωπικοτήτων.

******* **** *******

Ο Πρόεδρος του ΠΑΣ κ. Μήτσης φαινόταν σα να τα έχει χαμένα και συνέχεια συζητούσε για το αν υπάρχει εκδοχή να υποθιδαστεί η ομάδα του στη Β Εθνική.

****** **** *****

Ο εκτελεστής του Κατσιαούνη, Ρίζος που πέτυχε το πρώτο γκολ για τον ΠΑΣ έκανε «πλάκα» λέγοντας ότι θα πάει να δώσει συλλυπητηρία στον αντίπαλο τερματοφύλακα. Μόνο που αυτό το χιούμορ είναι μπλακ-χιούμορ.

******* **** *******

ΚΑΙ κάτι ακόμη για το Ρίζο. Ρωτήθηκε απο κάτοικο πως τα περνάει κι αυτός απάντησε λακωνικά: «Σαν φαντάρος». Εμείς του ευχόμαστε καλή θητεία, όπως και στον Χαρίση.

***** ****** *****

Ο Βουκελάτος με τον Βρεττό ήταν οι παίχτες που δεν πήγαν στη θύρα 7 για να χαιρετήσουν τους οπαδους του ΠΑΣ. Αν δεν κάνουμε λάθος και οι δύο ξεχωρίζουν λόγω ηλικίας. Ο μεν Βουκελάτος είναι ο μικρότερος σε ηλικία ο δε Βρεττός ο μεγαλύτερος.

******* ***** ******

ΣΤΗ δήλωσή του Ο Λίμπρεχτς ήταν σύντομος. Τελειώνοντας απο μόνος του είπε: «Λίγα λόγια και καλά». Πιστεύουμε πως αν μείνει για λίγο καιρό ακόμη στην Ελλάδα θα μάθει αρκετές παροιμιώδεις μας φράσεις.

******* ***** *******

Ο κ. Πρόκοπ αυτή τη φορά έκανε αλλαγή στο 46 αντικαθιστώντας τον Κατσίφα με τον Παρασκευόπουλο. Πολλές φωνές και διαμαρτυρίες ακούστηκαν - πριν απο την αλλαγή - απο τους φιλάθλους. Λέτε να επηρέασαν τον Πρόκοπ;

****** ***** ******

Ο Πρόκοπ είπε ότι ακόμη δεν αποφάσισε αν θα μείνει στον ΠΑΣ η θα φύγει εμείς ωστόσο κάνουμε μια πρόδλεψη. Πιστεύουμε ότι τελικα θα μείνει στον ΠΑΣ και θα τα «δρει» με τη διοίκηση. Ελπίζουμε και ευχόμαστε να τα δρει και με τους ποδοσφαιριστές και να μην έχουμε πάλι τις δυσαρεστες καταστασεις που είχαμε φέτος.

******* ***** ******

Το ...αμίλητο νερό φαίνεται ότι ήπιαν οι παίκτες του Άρη, μετά το παιχνίδι με τον ΠΑΣ. Η πίκρα ήταν ζωγραφισμένη στα πρόσωπα όλων και η όρεξη για ομιλία και δηλώσεις μετρίοταν με το σταγονόμετρο.

Παράγοντες και ποδοσφαιριστές του Άρη, μετά το παιχνίδι δήλωσαν τα εξής:

ΣΑΡΙΔΗΣ (σύμβολος ΠΑΕ): Με τέτοια αγωνιστικότητα που έδειξε ο Άρης δεν κερδίζονται τα παιχνίδια. Εκτός απ' αυτά και η διαιτησία ήταν εναντίον μας.

ΒΕΝΟΣ (μάνατζερ): Κάναμε σ' όλη τη διάρκεια του παιχνιδιού πολλα λάθη, με αποτέλεσμα να έχουμε τέτοια διαμόρφωση του αποτελέσματος. Τα Γιάννινα έπαιζαν μια κατηγορία, γι' αυτό έπαιξαν σκληρα και με παθος.

Και για να κερδίζαμε εμείς το παιχνίδι, έπρεπε να παίξουμε όπως τα Γιάννινα.

ΜΙΧΑΙΛΙΤΣΟΣ: Τα Γιάννινα λόγω της κριτιμότητας του παιχνιδιού, έπαιξαν γερα και οι παικτες του μοίραζαν και κλωτσιές ορισμενες φορες. Οι δικαιμας επιθετικοί φοθηθηκαν τα χτυπήματα και σ' αυτό το σημείο κρίθηκε το παιχνίδι. Το μόνο που μενει για μας είναι μια καλή κληρωση στο κύπελλο.

ΒΟΣΔΟΥ: Τα Γιάννινα έπαιξαν δυνατα, ενω εμεις δεν ανταποκριθηκαμε στις συνθήκες του παιχνιδιού. Ευχομαι από Γιαννινα καλη παραμονη στην Α Εθνικη.

ΧΑΤΖΗΝΙΚΟΛΑΟΥ: Στο δευτερο γκολ που φάγαμε, ο Μανεφσκι εκανε φαουλ σε βαρος μου. Ο διαιτητης ομως εκλεισε τα ματια και δεν καταλογισε το φαουλ.

ΕΙΝΑΙ ΠΙΑ ΚΑΙΡΟΣ

ΓΙΑ μιά ακόμη χρονιά οι φιλαθλοι της πόλης μας καρδιοχτύπησαν. Θα μείνει η θα πέσει ο ΠΑΣ; Αγωνία, άγχος, εκνευρισμοί μέχρι την προχθεσινή (ελπίζουμε) μερα της κάθαρσης.

Ο ΠΑΣ με την νίκη του επι του Αρη αποτελεί την υπ' αριθ. 1 ομαδα που εθεσε υποψηφιότητα για την παραμονή της στην Α Εθνική.

Με δεδομενο λοιπον αυτο το γεγονος της παραμονης δηλαδη στην μεγάλη κατηγορία, θελουμε απο τωρα να κανουμε καποιες επισημανσεις.

Ο φιλαθλος κοσμος «κόψαστηκε» τρια χρονια τωρα με την αγωνία πέφτει δεν πέφτει, ανεβαινει δεν ανεβαινει η ομάδα. Ειναι πια καιρος να αισθανθει σιγουρος γιά το μελλον του ΠΑΣ. Να ξεφύγει απ' αυτή την δραματική κατάσταση πού του δημιούργησε η ανασφάλεια.

Ο ΠΑΣ Γιάννινα μετά την τελευταία ταλαιπωρία του πρέπει να γίνει ομάδα πού θα εχει μια μόνιμη θεση στην κατηγορία των μεγαλων. Γιά να γινει αυτό χρειαζεται κάποια ενισχυση.

Οι αρμοδιοι διέκριναν φετος πού πονεει και πού οχι η ομάδα. Θα πρεπει λοιπον αυτα τ' αδυναμα σημεια να καλυφθουν και ο ΠΑΣ να επιστρεψει στο θαθμο πού ειναι εφικτο στις παλιες καλες εποχες.

ΤΗΝ ΝΙΚΗ ΑΥΤΗ ΤΗ ΧΑΡΙΖΟΥΜΕ ΣΤΟΝ ΚΟΣΜΟ

Στα λίγα λόγια που μας είπαν μετά το τέλος του αγώνα στα αποδυτήρια οι ποδοσφαιριστές του ΠΑΣ υπήρχε κάτι κοινό και αξιοπρόσεχτο που δείχνει πως οι ποδοσφαιριστές είναι δεμένοι μ' αυτόν τον τόπο και μ' αυτόν τον «υπέροχο» κόσμο.

Ξεκινούμε απο τα λόγια του αρχηγού του ΠΑΣ Φώτη Μαντζούκη

«Τη νίκη αυτή τη χαρίζω σ' αυτό τον υπέροχο κόσμο μας που κάτω απο αντίξοες καιρικές συνθήκες κατέκλεισαν το γηπεδο. Ηταν συγκινητικοί. Μ' αυτόν τον κόσμο η ομάδα δεν θα περασει ποτε δύσκολα καναλια. Ο ΠΑΣ ειναι μεγάλος και θα παραμείνει. Παλευουμε μόνοι μας χωρίς τη θοήθεια κανενός».

ΚΛΕΠΤΣΑΣ: «Επρεπε να κερδισουμε αυτό το παιχνίδι για μας για τον κόσμο μας και για την πόλη. Εχοντας συναίσθηση των ευθυνών μας μπήκαμε στο γηπεδο αποφασισμένοι να κερδίσουμε και το πετύχαμε.

Η νίκη αυτή ήταν σωτήρια για την ομάδα μας και τη χαρίζουμε στον κόσμο που μας συμπαραστάθηκε τόσο πολύ φέτος»

ΚΩΝΣΤΑΣ: «Τη νίκη αυτή τη χαρίζομε στον κόσμο. Παίξαμε δυνατά σήμερα γιατί παίζαμε μια κατηγορία. Απο την καινούρια χρονιά δεν θα παίξουμε το ρόλο της τελευταίας ομάδας.

ΡΙΖΟΣ: «Ηταν ένα πολύ καλό παιχνίδι. Το σκορ αντικατοπτρίζει την εικόνα του παιχνιδιού και μ' αυτή τη νίκη μένομε στην Α Εθνική και τη χαρίζο στον κόσμο του ΠΑΣ.

ΜΑΠΠΑΣ: Ηταν ένα δύσκολο περισσότερο απ' ψυχολογικής πλευράς. Χαίρομαι γιατί κερδισαμε αυτό τον αγώνα και παραμείναμε στην Α Εθνική. Ευχαριστούμε όλο το φίλαθλο κοσμο».

Ελπίζουμε την καινούρια ποδοσφαιρική χρονιά ο ΠΑΣ να μην παίξει το ρόλο του κομπάρσου στο πρωτάθλημα και στο κύπελλο αλλά να πρωταγωνιστήσει.

ΣΩΤΗΡΗΣ ΑΡΓΥΡΗΣ

ΠΡΩΤΑΘΛΗΜΑ Α' ΕΘΝΙΚΗΣ

29

ΤΑ ΑΠΟΤΕΛΕΣΜΑΤΑ

ΠΑΟ - ΠΑΝΙΩΝΙΟΣ 3-0: 24' Ζάετς, 51' Σαραβάκος (πεν.), Χρ. Δημόπουλος

ΟΦΗ - ΔΟΞΑ 2-0: 29' Σαμαράς

ΣΕΡΡΕΣ - ΑΕΚ 2-0: 14' Γκέκας, 49' (πεν.) Γαλατίδης

ΗΡΑΚΛΗΣ - ΑΠΟΛΛΩΝ 1-0: 42' Ζάπο.

ΓΙΑΝΝΙΝΑ -ΑΡΗΣ 2-0: 31' Ρίζος, 75' Παρασκευόπουλος

ΚΑΛΑΜΑΡΙΑ - ΟΛΥΜΠΙΑΚΟΣ 1-2: 14' Καπουράκης, 53' Τσαλκιτζής, 76' Βαΐτσος.

ΛΑΡΙΣΑ - ΠΑΟΚ 2-1: Αγοραγιάνης, 33' Ζιώγας, 38' Σκαρτάδος.

ΠΑΝΑΧΑΪΚΗ - ΕΘΝΙΚΟΣ 3-0: 41', 75', 81', Χαργαλιάς.

Η ΒΑΘΜΟΛΟΓΙΑ

	Ν.	Ι.	Η.	ΓΚΟΛ	Β.
1. ΠΑΟ	18	6	5	58- 26	42
2. ΟΦΗ	16	5	8	38- 28	37
3. ΑΕΚ	13	9	7	42- 28	35
4. Ηρακλής	14	7	8	34- 22	35
5. Ολυμπιακός	14	5	10	54- 38	33
6. Άρης	11	11	7	35- 28	33
7. Πανιώνιος	13	6	10	37- 33	32
8. Λάρισα	12	6	11	35- 29	30
9. Καλαμαριά	8	10	11	24- 30	26
10. ΠΑΟΚ	9	7	13	29- 36	25
11. Γιάννινα	8	8	13	28- 38	24
12. Απόλλων	5	13	11	18- 33	23
13. Εθνικός	6	11	12	27- 39	23
14. Σέρρες	7	8	14	27- 44	23
15. Δόξα	6	10	13	22- 42	22
16. Παναχαϊκή	8	5	16	29- 42	20
ΣΥΝΟΛΟ:	169	126	169	537-537	463

● Η Παναχαϊκή έχει ένα μηδενισμό και –1 βαθμό.

ΟΙ ΣΚΟΡΕΡΣ

19 ΓΚΟΛ: Αναστόπουλος
15 ΓΚΟΛ: Σαραβάκος
12 ΓΚΟΛ: Μπαρζώφ, Σάντμπεργκ
11 ΓΚΟΛ: Εστερχάζι, Μαυρίκης
10 ΓΚΟΛ: Ζιώγας
9 ΓΚΟΛ: Αθανασιάδης, Κούης, Σκαρτάδος, Χαρδαλιάς
8 ΓΚΟΛ: Βαλαώρας, Χρ. Δημόπουλος, Λ. Παπαϊωάννου, Σέστιτς, Σαμαράς
7 ΓΚΟΛ: Μητρόπουλος, Νίκιτς, Χαραλαμπίδης
6 ΓΚΟΛ: Βουγιαντίνοβιτς, Βαΐτσης, Καρυώτης, Μήτογλου, Τσαλκιτζής
5 ΓΚΟΛ: Αδάμου, Αλεξίου (Καλ.), Γιάνγιανιν, Δίντσικος, Κωστίκος, Μπατσινίλας, Μπάχτιτς, Λ. Παπαδόπουλος (Ηρ.)

ΟΙ ΚΟΡΥΦΑΙΟΙ

ΠΑΟ: **Ζάετς**
ΠΑΝΙΩΝΙΟΣ: **Τσιαντάκης**
ΟΦΗ: **Βασιλείου**
ΔΟΞΑ: **Σταύρου**
ΣΕΡΡΕΣ: **Γαλατίδης**
ΑΕΚ: **Πιάς**
ΗΡΑΚΛΗΣ: **Σάμπο**
ΑΠΟΛΛΩΝ: **Σβορώνος**
ΓΙΑΝΝΙΝΑ: **Ρίζος**
ΑΡΗΣ: **Κατσιαούνης**
ΚΑΛΑΜΑΡΙΑ: **Τσαλκιτζής**
ΟΛΥΜΠΙΑΚΟΣ: **Βαΐτσης**
ΛΑΡΙΣΑ: **Κούτσοεβιτς**
ΠΑΟΚ: **Σκαρτάδας**
ΠΑΝΑΧΑΪΚΗ: **Χαρδαλιάς**
ΕΘΝΙΚΟΣ: **Παπαδόπουλος**

ΤΟ ΝΕΟ ΠΡ

1. ΑΕΚ - ΠΑΟ
2. Απόλλων - Σέρρες
3. Καλαμαριά - Παναχαϊκή

4. Δόξα - Λάρισα
5. Εθνικός - Ηρακλής
6. Πανιώνιος - Άρης

7. ΠΑΟΚ - Γιάννινα
8. Αθηναϊκός - Λαμία
9. Βέροια - Πιερικός

10. Καβάλα - Αιγάλεω
11. Κιλκίς - Τρίκαλα
12. Καλαμάτα - Ηλιούπολη
13. Λαμία - Ολυμπιακός Β
● Δεν περιλαμβάνεται το Ολυμπιακός - ΟΦΗ θα γίνει το Σάββατο.

ΓΙΑΤΡΟΙ-ΚΛΙΝΙΚΕΣ

Ακτινολόγοι

Θ. ΓΕΩΡΓΙΑΔΗΣ–Θ. ΔΗΜΟΥ

ΙΑΤΡΟΙ ΑΚΤΙΝΟΛΟΓΟΙ
ΣΚΟΥΜΠΟΥΡΔΗ 12α - ΓΙΑΝΝΙΝΑ
Τηλ. ΙΑΤΡΕΙΟΥ 27.466
Τηλ. ΟΙΚΙΑΣ: 22.197

ΑΚΤΙΝΟΛΟΓΙΚΟ ΕΡΓΑΣΤΗΡΙΟ
ΚΩΝΣΤ. Ι. ΓΚΟΣΙΟΥ
ΙΑΤΡΟΥ ΑΚΤΙΝΟΛΟΓΟΥ –ΡΑΔΙΟΛΟΓΟΥ
Διδάκτορος Παν/μίου Αθηνών Μιχ. Αγγέλου και Βλαχλείδη 9 (έναντι Κτηματικής Τραπέζης) Τηλ. 30.941 ΙΩΑΝΝΙΝΑ

ΑΚΤΙΝΟΛΟΓΙΚΟ ΕΡΓΑΣΤΗΡΙΟ
ΠΑΝΑΓΙΩΤΗ ΚΑΠΟΓΛΟΥ
Ακτινολόγου Ραδιολόγου
28ης Οκτωβρίου 30
Τηλ. 30.702 ΓΙΑΝΝΕΝΑ

ΚΩΣ. Π. ΜΟΥΛΙΑΣ
ΙΑΤΡΟΣ ΑΚΤΙΝΟΛΟΓΟΣ –ΡΑΔΙΟΛΟΓΟΣ
Προέκταση Τρικούπη 3
Τηλ. Ιατρείου 27.665
Οικίας 28.430

ΕΡΓΑΣΤΗΡΙΟ ΥΠΕΡΗΧΟΤΟΜΟΓΡΑΦΙΑΣ
ΣΤΑΥΡΟΥ ΠΑΠΑΓΕΩΡΓΙΟΥ
ΑΚΤΙΝΟΛΟΓΟΥ–ΡΑΔΙΟΛΟΓΟΥ
Τ. Επιμελητού Παν. Ακτινολογικού Εργαστηρίου Γεν. Νοσ. Ιωαννίνων
Δέχεται με ραντεβού:
Τηλ. 33.513–30.640

Δερματολόγοι

ΓΕΩΡΓΙΟΣ ΠΑΠΠΑΣ
ΔΕΡΜΑΤΟΛΟΓΟΣ
ΑΦΡΟΔΙΣΙΟΛΟΓΟΣ
Σκουμπουρδή 128 (έναντι του ξενοδ. Παλλαδίου), Τηλ 32.038
Δέχεται 9 π.μ. - 2 μ.μ. και 6-9 τις -- καθημερινές, εκτός από τό απόγευμα τής Τετάρτης και του Σαββάτου

Ενδοκρινολόγοι

ΔΗΜΗΤΡΙΟΣ Ν. ΜΑΥΡΟΜΑΤΗΣ
ΙΑΤΡΟΣ ΕΝΔΟΚΡΙΝΟΛΟΓΟΣ
Δέχεται καθημερινώς ασθενείς με προβλήματα εκ της υπόφυσεως θυρεοειδούς, παραθυρεοειδών, επινεφριδίων, παγκρέατος (διαβητικούς). Επίσης ασθενείς με προβλήματα γονιμότητας, διαταραχών εμμηνου ρύσεως, γαλακτορροίας, παχυσαρκίας, υπερτριχώσεως, βραχυσωμίας κλπ
ΠΟΥΚΕΒΙΛ 8 (Κάτωθεν αρλουρ)
ΙΩΑΝΝΙΝΑ
Πλήρης ορμονολογικός εργαστηριακός έλεγχος
ΕΠΙΣΚΕΨΕΙΣ ΜΟΝΟΝ ΚΑΤΟΠΙΝ ΡΑΝΤΕΒΟΥ
ΤΗΛ. 26.418 (0651) & 38.020

ΚΩΣΤΑΣ Δ. ΤΣΙΠΡΑΣ
ΕΝΔΟΚΡΙΝΟΛΟΓΟΣ
Δέχεται με ραντεβού Χ. Τρικούπη 6
Τηλ. 0651–39.210
ΙΩΑΝΝΙΝΑ
Πλήρης ορμονολογικός εργαστηριακός έλεγχος

Καρδιολόγοι

ΚΩΣΤΑΣ ΓΕΩΡ. ΣΙΟΓΚΑΣ
ΙΑΤΡΟΣ ΚΑΡΔΙΟΛΟΓΟΣ
Χαρ. Τρικούπη αριθ. 6
Τηλ. ιατρείου 37.406
Τηλ. οικίας 37.778

ΝΙΚΟΣ ΤΣΙΤΟΣ
ΕΙΔΙΚΟΣ ΚΑΡΔΙΟΛΟΓΟΣ
Ιατρείον Μπότσαρη 27
Τηλ. 22.008. Οικίας 28ης Οκτωβρίου 12 Τηλ. 21.440

Μικροβιολόγοι

ΒΑΣ. ΠΗΛΙΧΟΥ–ΠΙΚΟΥ
ΙΑΤΡΟΣ
ΜΙΚΡΟΒΙΟΛΟΓΟΣ
Εργαστήριο
Μικροβιολογικό - Αιματολογικό Ανοσοβιολογικό – βιοχημικό
Χαριλάου Τρικούπη 3
ΤΗΛ. ΙΑΤΡΕΙΟΥ: 38.568
ΤΗΛ. ΟΙΚΙΑΣ 24.206

ΓΡ. ΓΟΥΡΓΟΥΛΗΣ
ΙΑΤΡΟΣ
ΜΙΚΡΟΒΙΟΛΟΓΟΣ
Διδάκτωρ τής Ιατρικής Σχολής τού Παν/μίου Αθηνών Σκουμπουρδή 6 (έναντι ξενοδοχείον Παλλαδίον)
Τηλ. Εργαστηρίου 27.380
Τηλ. οικίας 23.228

ΣΩΤΗΡΗΣ ΧΡ. ΔΕΡΔΕΜΕΖΗΣ
ΙΑΤΡΟΣ ΜΙΚΡΟΒΙΟΛΟΓΟΣ
Εργαστήριο
Μικροβιολογία - Αιματολογίας βιοχημείας - Ανοσοβιολογίας
28ης Οκτωβρίου 9 Γιάννινα
Τηλ Ιατρείου 32.554
Τηλ. οικίας 31.079

ΘΩΜΑΣ Ι. ΛΕΤΤΑΣ
ΙΑΤΡΟΣ ΜΙΚΡΟΒΙΟΛΟΓΟΣ
– Εργαστήριο
Βιοχημικό-Αιματολογικό
Μικροβιολογικό-Ανοσοβιολογικό
28ης Οκτωβρίου 30
Τηλ. ΙΑΤΡΕΙΟ 36.626
ΟΙΚΙΑΣ 31.971

ΤΑΣΟΣ ΣΟΥΣΙΟΠΟΥΛΟΣ
ΙΑΤΡΟΣ ΜΙΚΡΟΒΙΟΛΟΓΟΣ
ΕΡΓΑΣΤΗΡΙΟ
ΜΙΚΡΟΒΙΟΛΟΓΙΚΟ–ΑΙΜΑΤΟΛΟΓΙΚΟ - ΑΝΟΣΟΒΙΟΛΟΓΙΚΟ - ΒΙΟΧΗΜΙΚΟ -
Χαριλάου Τρικούπη 2
Τηλ. Ιατρείου 24.133 Σπιτιού 30.700
ΙΩΑΝΝΙΝΑ

ΕΡΓΑΣΤΗΡΙΟΝ
ΜΙΚΡΟΒΙΟΛΟΓΙΚΟΝ
ΑΙΜΑΤΟΛΟΓΙΚΟ & ΒΙΟΧΗΜΙΚΟ
ΔΗΜ. Σ. ΡΑΜΑΝΤΖΑ
ΙΑΤΡΟΥ ΜΙΚΡΟΒΙΟΛΟΓΟΥ
Ιατρείον Πουλτσάρη 116 Τηλ. 29.106
Οικίας Ακαδημίας 3 τηλ. 24.675

ΑΝΝΑ ΜΠΑΜΙΛΑ –ΔΑΛΚΑΛΙΤΣΗ
ΙΑΤΡΟΣ ΜΙΚΡΟΒΙΟΛΟΓΟΣ
Εργαστήριο
Μικροβιολογίας–Αιματολογίας
Βιομηχεσίας-Ανοσοβιολογίας
Χαριλάου Τρικούπη 6
Τηλ. Ιατρείου: 31.333
Τηλ. οικίας 38.360, 27.637

Νευρολόγοι

Dr. ΑΠ. ΓΚΑΤΖΟΓΙΑΣ
ΝΕΥΡΟΛΟΓΟΣ-ΨΥΧΙΑΤΡΟΣ
ΗΛΕΚΤΡΟΕΓΚΕΦΑΛΟΓΡΑΦΙΚΟ ΕΡΓΑΣΤΗΡΙΟΝ
28ης Οκτωβρίου 45 Ιωάννινα Τηλ. Ιατρ. 23.188 Οικ. 27.406

Οδοντίατροι

ΘΕΟΔΩΡΟΣ ΠΑΝ. ΠΡΙΝΤΖΗΣ
ΧΕΙΡΟΥΡΓΟΣ ΟΔΟΝΤΙΑΤΡΟΣ
Επιστημονικός συνεργάτης Αριστ. Π. Θεσ. Αλεξάνδρου Διάκου 14 (άνωθεν βιβλιοπωλείου Κονή).
Τηλ. οικίας 23.437, Ιατρείου 39.391

ΜΑΝΘΟΣ ΑΝΑΓΝΩΣΤΑΚΗΣ
ΧΕΙΡΟΥΡΓΟΣ ΟΔΟΝΤΙΑΤΡΟΣ
Χαρ. Τρικούπη 6 Τηλ. 35.921
ΙΩΑΝΝΙΝΑ
Τα απογεύματα δέχεται με ραντεβού

Ν. Α. ΚΑΡΑΜΠΙΝΑΣ
ΧΕΙΡΟΥΡΓΟΣ ΟΔΟΝΤΙΑΤΡΟΣ
ΑΚΤΙΝΕΣ Χ
• Οδός 28ης Οκτωβρίου αριθ. 9 Εμπορικό κέντρο Ορφέα 2ος όροφος
Τηλ. 20.774 ΙΩΑΝΝΙΝΑ

ΚΩΣΤΑΣ Α. ΜΠΟΥΡΑΝΤΖΗΣ
ΧΕΙΡΟΥΡΓΟΣ ΟΔΟΝΤΙΑΤΡΟΣ
Σκουμπουρδή 8 (έναντι ξενοδοχείου Παλλαδίου)
Τηλ. Ιατρείου 32.068
Οικία Σπ. Λάμπρου 68,
Τηλ. οικίας 32.359

ΟΡΘΟΔΟΝΤΙΚΟΣ
ΚΛΑΙΡΗ ΒΑΛΑΣΚΑΚΗ –ΦΛΩΡΟΥ
ΕΙΔΙΚΕΥΜΕΝΗ ΣΤΟ ΠΑΝ/ΜΙΟ ΜΟΥΝΣΤΕΡ ΔΥΤ. ΓΕΡΜΑΝΙΑ
Γωνία Λουκή Ακρίτα (1ος όροφος) Μάρκου Μπότσαρη Τηλ.. 26.124
ΙΩΑΝΝΙΝΑ
Δέχεται καθ' εκάστην

ΧΡ. Π. ΜΩΥΣΙΑΔΗΣ
ΧΕΙΡΟΥΡΓΟΣ ΟΔΟΝΤΙΑΤΡΟΣ
ΑΚΤΙΝΕΣ Χ
Δέχεται κάθε μέρα (πρωί και απόγευμα)
ΜΕ ΡΑΝΤΕΒΟΥ
Καπλάνη 4-6 (1ος όροφος)
Τηλ. 20.888 ΙΩΑΝΝΙΝΑ

ΒΑΣΙΛΕΙΟΣ Σ. ΠΑΠΑΔΟΠΟΥΛΟΣ
ΧΕΙΡΟΥΡΓΟΣ ΟΔΟΝΤΙΑΤΡΟΣ
ΑΚΤΙΝΕΣ Χ
Ιατρείον Χ. ΤΡΙΚΟΥΠΗ 10.
Τηλ. 22.944 Οικίας 30.658
ΙΩΑΝΝΙΝΑ

ΕΛΕΝΗ Χ. ΠΑΠΠΑ
ΧΕΙΡΟΥΡΓΟΣ ΟΔΟΝΤΙΑΤΡΟΣ
ΑΚΤΙΝΕΣ Χ
Πυρσινέλλα 3 Τηλ. 25.841
ΙΩΑΝΝΙΝΑ

ΛΑΓΑΛ. Μ. ΠΡΑΣΣΟΣ
ΧΕΙΡΟΥΡΓΟΣ ΟΔΟΝΤΙΑΤΡΟΣ
ΚΩΛΛΕΤΗ 11 Τηλ. 24.552
ΙΩΑΝΝΙΝΑ

ΕΥΤΥΧΙΑ ΧΑΣΟΓΙΑ –ΣΤΕΦΑΝΑΚΗ
ΧΕΙΡΟΥΡΓΟΣ ΟΔΟΝΤΙΑΤΡΟΣ
Χαριλάου Τρικούπη 6
Τηλ. 33.025 ΓΙΑΝΝΙΝΑ

ΘΕΟΔΩΡΟΣ ΣΠΥΡΟΥ
ΧΕΙΡΟΥΡΓΟΣ ΟΔΟΝΤΙΑΤΡΟΣ
Δεχεται καθημερινά με ραντεβού Κοραή 10 (Παραπλεύρως ΑΤΕ)
Τηλ. 30.647 ΙΩΑΝΝΙΝΑ

Ουρολόγοι

DR ΓΙΩΡΓΟΣ Χ. ΠΑΠΑΣ
ΧΕΙΡΟΥΡΓΟΣ ΟΥΡΟΛΟΓΟΣ
28ης Οκτωβρίου 47
Τηλ. Ιατρείου: 25.533
Τηλ. Οικίας: 25.733
Δέχεται και με προσυννενόηση

ΧΑΡΑΛΑΜΠΟΣ Χ. ΠΑΠΠΑΣ
ΧΕΙΡΟΥΡΓΟΣ ΟΥΡΟΛΟΓΟΣ
ΔΕΧΕΤΑΙ Καθημερινά απόγευμα 5–9 μ.μ.
Σάββατο πρωί 8.30–12.30 π.μ.
ΙΑΤΡΕΙΟ Χαρ. Τρικούπη 3
Τηλ. 32.348–37.730
ΙΩΑΝΝΙΝΑ

ΚΩΝ. Σ. ΠΟΥΛΙΟΣ
ΧΕΙΡΟΥΡΓΟΣ ΟΥΡΟΛΟΓΟΣ
Επιμελητής Ουρολογικής Κλινικής Θεραπευτηρίου «Ο Ευαγγελισμός» διδάκτωρ Πανεπιστημίου Αθηνών
SINIOR REGISTRAR
Αλωπεκής 34 Τηλ. 7213673
ΚΟΛΩΝΑΚΙ–ΑΘΗΝΑΙ

Οφθαλμίατροι

ΚΩΣΤΑΣ ΠΑΠΑΔΗΜΗΤΡΙΟΥ
Χειρουργος Οφθαλμιατρος Τ.Ε. Βοηθος Οφθαλμολογικής Κλινικής Νοσοκομείου Παιδών
«ΑΓΙΑ ΣΟΦΙΑ»
Τ.Ε. Βοηθος Οφθαλμολογικής Κλινικης Νοσοκομειου
«ΕΥΑΓΓΕΛΙΣΜΟΣ»
ΦΑΚΟΙ ΕΠΑΦΗΣ
28ης Οκτωβρίου 20 ΙΩΑΝΝΙΝΑ. Τηλ. 25778 Οικ. 29477.

ΒΑΣΙΛΗΣ Γ. ΕΥΤΑΞΙΑΣ
ΧΕΙΡΟΥΡΓΟΣ ΟΦΘΑΛΜΙΑΤΡΟΣ
ΦΑΚΟΙ ΕΠΑΦΗΣ
28ης Οκτωβρίου και Μουλαϊμίδου 1
Τηλ. 31.505 Γιάννινα

ΧΡΗΣΤΟΣ ΖΑΚΟΠΟΥΛΟΣ
ΧΕΙΡΟΥΡΓΟΣ ΟΦΘΑΛΜΙΑΤΡΟΣ
Εφαρμογή φακών επαφής
Χαρ. Τρικούπη 6
Τηλ. ιατρείου 35.600
Ωραι εργασίας
9–2 5.30–8.30 μ.μ.

ΜΑΝΩΛΗΣ ΛΟΥΚΑΤΖΙΚΟΣ
ΧΕΙΡΟΥΡΓΟΣ
ΟΦΘΑΛΜΙΑΤΡΟΣ
Φακοί επαφής
Αραβαντινού 2
(έναντι Καπλανείου Σχολής)
Τηλ. 39.285

Παθολόγοι

ΝΙΚΟΣ ΓΙΩΤΗΣ
ΕΙΔΙΚΟΣ ΠΑΘΟΛΟΓΟΣ
Σκουμπουρδή 8 (απέναντι Ξενοδοχείου Παλλαδίου)
Τηλ. ιατρείου 34.990 οικίας 32.333

ΘΕΟΔ. ΚΟΝΤΟΧΡΗΣΤΟΣ
ΕΙΔΙΚΟΣ ΠΑΘΟΛΟΓΟΣ
Δέχεται Κάθε μέρα απόγευμα
5-8 πλήν Σαββάτου
τό Σάββατο 9-11 τό πρωί
Χαρ. Τρικούπη 6 Ιωάννινα
Τηλεφωνα: Ιατρείου 36.470
Οικίας 30.646

ΑΝΤΩΝΙΟΣ ΚΑΤΣΙΟΣ
ΕΙΔΙΚΟΣ ΠΑΘΟΛΟΓΟΣ
28ης Οκτωβρίου 13
έναντι Ο.Τ.Ε.
Τηλ. ιατρείου 25.929
οικίας 32.054

ΣΠΥΡΟΣ Χ. ΛΑΖΑΝΗΣ
ΕΙΔΙΚΟΣ ΠΑΘΟΛΟΓΟΣ
Ειδικευμένος επί πενταετία στη Δυτ. Γερμανία νοσήματα Πεπτικού. Πρωκτοσκοπήσεις - Ορθοσιγμοειδοσκοπήσεις με βιοψία - θεραπεία αιμορροΐδων
ΙΑΤΡΕΙΟ: Χαριλάου Τρικούπη 6
Τηλ. ιατρείου 36.676
Τηλ. οικίας 21.013

ΓΕΩΡΓΙΟΣ ΜΑΡΚΑΚΗΣ
ΕΙΔΙΚΟΣ ΠΑΘΟΛΟΓΟΣ
Ειδικευμένος και στην καρδιολογία
Ωράριο 1–2.30 μ.μ.
5–8 απόγευμα
Σάββατο πρωί με ραντεβού
ΙΑΤΡΕΙΟΝ Αβέρωφ 52 Τηλ. Ιατρείου 32.887 Οικίας 32.485

ΠΑΜΠΑΝΟΣ ΑΛΕΞ.
ΠΑΘΟΛΟΓΟΣ
Χ. Τρικούπη 18
Τηλ. 27.042

ΑΝΤΩΝΙΟΣ ΡΑΠΤΗΣ
ΙΑΤΡΟΣ ΕΙΔΙΚΟΣ ΠΑΘΟΛΟΓΟΣ
Πτυχιούχος του Πανεπιστημίου του Μονάχου
οικία Πουλτσάρη 23
Τηλ. οικίας 30.649
Ιατρείου 28ης Οκτωβρίου 22
Τηλ. ιατρείου 30.650

ΕΛΕΥΘ. Ι. ΤΣΑΚΑΣ
ΕΙΔΙΚΟΣ ΠΑΘΟΛΟΓΟΣ
τ. εσωτερικός ιατρός Ιπποκρατείου Νοσοκομείου Αθηνών
Δέχεται πρωί 8–2
απόγευμα 5–8 κάθε μέρα
28ης Οκτωβρίου 21 (έναντι Ο.Τ.Ε.)
τηλ. Ιατρείου 24.501
Τηλ. Οικίας 35.640
ΙΩΑΝΝΙΝΑ

ΙΩΑΝΝΗΣ Γ. ΝΑΒΡΟΥΖΟΓΛΟΥ
ΕΙΔΙΚΟΣ ΠΑΘΟΛΟΓΟΣ
ΕΙΔΙΚΕΥΘΕΙΣ ΕΙΣ ΓΑΣΤΡΟΕΝΤΕΡΙΚΗΝ ΚΛΙΝΙΚΗΝ ΠΑΝΕΠΙΣΤΗΜΙΟΥ
JOHANNESBURG
ΠΑΝ. ΠΑΘ. ΚΛΙΝΙΚΗΣ ΙΩΑΝΝΙΝΩΝ
ΔΕΧΕΤΑΙ 8–14 & 5–8.30
ΙΑΤΡΕΙΟΝ: ΠΡΟΕΚΤ. ΧΑΡ. ΤΡΙΚΟΥΠΗ 6 (ΛΟΥΚΗ ΑΚΡΙΤΑ) ΙΩΑΝΝΙΝΩΝ
ΤΗΛ. ΙΑΤΡΕΙΟΥ 29.933
ΟΙΚΙΑΣ 35.006

* Παθολόγοι-Ρευματολόγοι

Β. ΤΖΙΔΑΛΑ-ΔΑΦΝΗ
ΙΑΤΡΟΣ ΠΑΘΟΛΟΓΟΣ
ΡΕΥΜΑΤΟΛΟΓΟΣ
Τακτικόν μέλος τής Ελληνικής Ρευματολογικής Εταιρείας
Ιατρείον Δαγκλή 4 Τηλ. 33.384
Οικία Μιχ. Αγγέλου 7
Τηλ. 39.486
Ωρες εργασίας 9-1 τό πρωί και 5-8 τό απόγευμα

Dr. ΧΡΗΣΤΟΣ Δ. ΣΙΩΖΟΣ
ΠΑΘΟΛΟΓΟΣ–ΡΕΥΜΑΤΟΛΟΓΟΣ
Με πτυχίο του Πανεπ. Δυτ. Βερολίνου και ειδικότητες στο Ανωτέρο Δυτ. Γερμανικής Διδακτωρ της ιατρικής σχολής Ανωτέρου
Δέχεται: Κάθε μέρα 09.00–13.00, και 17.00–19.00 εκτός από Τετάρτη απόγευμα. Ιατρείο 28ης Οκτωβρίου 20 Τηλ. 36.947

Παιδίατροι

ΑΡΓΥΡΩ ΜΠΑΜΠΟΥ –ΠΑΠΠΑ
ΠΑΙΔΙΑΤΡΟΣ
Χαριλάου Τρικούπη 6
(στην προέκταση)
Τηλ. 34.974

Τηλ. σπιτιου 37034

Ιατροί Κλινικές κ.λ.π. στήν σελ. 11.

Ιατροί

ΜΑΡΘΑ ΠΑΠΑΚΩΣΤΑ –ΚΑΤΣΑΝΟΥ
ΠΑΙΔΙΑΤΡΟΣ
Πτυχιούχος Πανεπιστημίου Σοβιετικής Ενώσεως
Ιατρείο ΑΣΩΠΕΙΟΥ 12
(παραπλεύρως τής παλιάς Ζωσιμαίας, πλησίον Γυαλί Καφενέ)
Τηλ. 33.888 οικίας 34.529
ΙΩΑΝΝΙΝΑ

ΓΙΑΝΝΗΣ Μ. ΘΕΟΔΩΡΟΥ
ΕΙΔΙΚΟΣ ΠΑΙΔΙΑΤΡΟΣ
ΠΤΥΧΙΟΥΧΟΣ ΠΑΝ/ΜΙΟΥ ΑΘΗΝΩΝ
ΔΙΔΑΚΤΟΡΑΣ ΠΑΝ/ΜΙΟΥ ΓΕΝΟΥΗΣ
ΕΙΔΙΚΕΥΘΕΙΣ ΣΤΑ ΠΑΝ/ΜΙΑ ΑΘΗΝΩΝ και ΓΕΝΟΥΗΣ
ΟΙΚΙΑ: Σαλαμάγκα 2 τηλ. 38.003
ΙΑΤΡΕΙΟ Προέκταση Χαρ. Τρικούπη και Μπόταρη γωνία (Λουκή Ακρίτα 2)
Τηλ. Ιατρείου: 34.164

Ω.Ρ. ΛΑΡΥΓΓΟΛΟΓΟΙ

ΝΙΚΟΣ Γ. ΓΚΛΙΝΑΒΟΣ
ΧΕΙΡΟΥΡΓΟΣ
ΩΤΟΡΙΝΟΛΑΡΥΓΓΟΛΟΓΟΣ
ΚΟΡΑΗ 10–12
(παραπλεύρως ΑΤΕ) Τηλ. ιατρείου & Κλινικής 24.296

ΑΘΑΝ. Δ. ΕΥΑΓΓΕΛΟΥ
ΧΕΙΡΟΥΡΓΟΣ
ΩΤΟΡΙΝΟΛΑΡΥΓΓΟΛΟΓΟΣ
ΔΕΧΕΤΑΙ ΚΑΘΕ ΜΕΡΑ
9–1 και 6–8 μ.μ.
Ιατρεία - Κλινική
28ης Οκτωβρίου 45 Τηλ. Ιατρείου, 0.258 Σπιτιού 25.006 ΙΩΑΝΝΙΝΑ

ΤΕΛΟΣ Δ. ΠΙΚΟΣ
ΧΕΙΡΟΥΡΓΟΣ
ΩΤΟΡΙΝΟΛΑΡΥΓΓΟΛΟΓΟΣ
Ιατρείο: Μπότσαρη 29
Δέχεται: καθημερινώς 5-8
Σάββατο 9-12 Τηλ. 24.206

ΚΩΝ/ΝΟΣ ΚΑΡΕΝΤΖΟΣ
ΧΕΙΡΟΥΡΓΟΣ
ΩΤΟ–ΡΙΝΟ–ΛΑΡΥΓΓΟΛΟΓΟΣ
Χαρ. Τρικούπη 6 Ιωάννινα
Τηλ. Ιατρείου: 32.726
Οικίας 36.180
Ωρες Ιατρείου 4-8 τό απόγευμα

ΔΡ. ΜΙΧΑΗΛ ΑΛ. ΠΟΣΠΟΤΚΗΣ
ΧΕΙΡΟΥΡΓΟΣ
ΩΤΟΡΙΝΟΛΑΡΥΓΓΟΛΟΓΟΣ
ΙΑΤΡΕΙΟΝ: ΓΡ. ΣΑΚΚΑ & ΜΙΧ. ΑΓΓΕΛΟΥ (γωνία)
ΤΗΛ. (0651) 20.747
ΙΩΑΝΝΙΝΑ

Φυσικοθεραπευτές

ΧΡΗΣΤΟΣ ΖΑΜΠΡΑΣ
ΦΥΣΙΟΘΕΡΑΠΕΥΤΗΣ
Πτυχιούχος Πανεπιστημίου Ρώμης Σύγχρονη Ιατρική Θεραπεία για κάθε ηλικία, για σπαστικά παιδιά. Σκολιώσεις - κυφώσεις. Λογοθεραπεία. Δισκοπάθειες Ισχιαλγίες.
Βελισλείου 10 Τηλ. 35.324

ΜΙΧΑΗΛ ΛΕΧΟΣ
ΦΥΣΙΚΟΘΕΡΑΠΕΥΤΗΣ
Σκουμπουρδή 10
(έναντι ξενοδοχείου Παλλαδίου)
Τηλ. 33.960 ΙΩΑΝΝΙΝΑ

ΕΚΘΕΣΗ ΧΑΡΑΚΤΙΚΗΣ ΣΤΑ ΠΑΛΙΑ «ΛΟΥΤΡΑ»

Εικαστικά

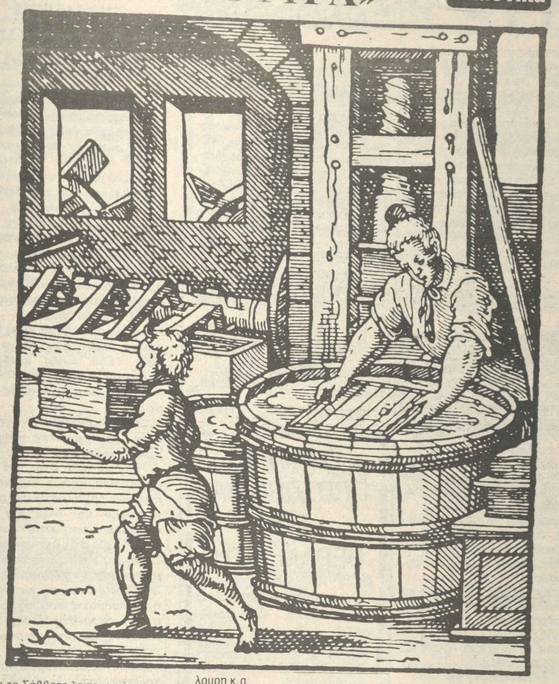

Από το Σάββατο λειτουργεί στο νεο κτίριο των παλιών Δημοτικών Λουτρών η έκθεση Χαρακτικής Ελλήνων Καλλιτεχνών που οργάνωσε ο Δήμος Ιωαννίνων.

Το κτίριο όπως είναι γνωστό θα στεγάσει την Βιβλιοθήκη διαμορφώθηκε με δωρεά του Γιαννιώτη επιχειρηματία κ. Γιάννη Καμπέρη και αποτελεί πραγματικά κόσμημα για την πόλη και το κυριωτερο θα χρησιμεύσει για την αποσυμφόρηση του Δημαρχείου όπου στεγάζεται η Βιβλιοθήκη.

Το νέο κτίριο φιλοξένησε ως πρωτη «επαφή» με το κοινό της έκθεση χαρακτικής που θα διαρκέσει μέχρι 10 Μαΐου.

Εκτίθενται 62 συνολικά έργα των περισσότερων Ελλήνων Χαρακτών όπως του Χ. Δαγκλή, Χ. Σαρακατσάνου, Σ. Οινομίδου, Μ. Ξενάκη, Γιαλουρη κ.α.

Η ΧΑΡΑΚΤΙΚΗ ΣΑΝ ΑΥΤΟΝΟΜΗ ΤΕΧΝΗ

Μέχρι τον περασμένο αιώνα, οι ιστορικοί της τέχνης συνήθιζαν να κατατάσσουν σε ομάδες και υποομάδες κάθε καλλιτεχνική εκδήλωση. Αυτό είχε σαν αποτέλεσμα, να πατέψουν ότι η Ζωγραφική και η Γλυπτική ήταν ανώτερες Τέχνες, ενώ η Χαρακτική θεωρούνταν σαν δευτερεύουσα τέχνη, αφου είχε σαν ακοπό την αναπαραγωγή έργων των μεγάλων δασκάλων.

Ο υπηρετικός αυτός χαρακτήρας της Χαρακτικής (που ξεκινησε το Μεσαιωνα), διατηρήθηκε μέχρι τον 19ον αιωνα, που εθεωρουσαν σκόπιμο σαν κολοφώνα της Χαρακτικής την απαρράλλαχτη απομίμηση ενός πίνακα ή ενός σχεδίου.

Οι μεγάλες όμως ανακαλύψεις στον αιώνα μας και η ανάπτυξη της τεχνολογίας, είχαν σαν αποτέλεσμα να βρει επιτέλους η Χαρακτική την αυτονομία της και να θεωρηθεί σαν ανεξάρτητη τέχνη.

Σ' αυτό συνέβαλλαν βεβαία και οι μεγάλοι καλλιτέχνες του καιρού μας που χρησιμοποιησαν τη Χαρακτική σαν μεσο προσωπικής εκφρασης.

Ο κ. ΔΗΜΑΡΧΟΣ ΠΑ ΤΗΝ ΕΚΘΕΣΗ

Η διατήρηση της πολιτιστικής μας κληρονομιας είναι το ίδιο απόδοξίας στοχος για τη Δημοτική μας Αρχή, οσο και η πορεια της σύγχρονης πολιτιστικής δημιουργιας...

Οι πνευματικοι και καλλιτεχνικοί δημιουργοι εχουν καθε δικαιωμα στη συμπαραστασή μας. Ολες οι καταλληλες δημοτικες αιθουσες που υπαρχουν και αυτες που θα δημιουργηθουν, ειναι ανοικτες στην προβολή και παρουσιαση της πολιτιστικης δημιουργιας, της διακινησης των ιδεων.

Τα πολιτιστικα προγραμματα του Δημου μας αθενεχως διευρυνονται και ο στοχος μας ειναι, οχι μονο να γινουμε ο φορεας που θα στεκεται παντα διπλα στους δημιουργους, αλλα και ο φορεας που μεσα απο τα εργαστηριαλ θα εκπαιδευσουν οι νεοι εκφραστες της ελληνικης τεχνης.

Για το σκοπο αυτό εχουμε ετοιμασει την κατάλληλη υποδομή, που αρχισε ηδη να δινει τους καρπους της.

Με τις εκθεσεις που πραγματοποιουνται στο δημο δινουμε στους δημοτες μας την ευκαιρία της αισθητικης απολαυσης και της γνωσης, την ευκαιρία να κλεισει η αποσταση μεταξυ δημιουργου και κοινου.

Για την Εκθεση Χαρακτικης καλεσαμε ολους τους Ελληνες χαρακτες να παρουν μερος, προκειμενου να εχουμε τη μεγαλυτερη δυνατη εκπροσωπηση της χαρακτικης τεχνης, που μεγαλη ονομασια τη λαμπρυνουν και μεγαλο εργο μας εχει δοσει. Ετσι οι Δημοτες μας θα εχουν τη δυνατοτητα μεσο αλληλογραφιας με εικονες της Ελληνικης Χαρακτικης.

Οι ετήσιες επιδείξεις του Δημοτικού Ωδείου

Ξεχωριστή επιτυχία σημείωσαν οι ετήσιες επιδείξεις του Δημοτικού Ωδείου που έγιναν στο «Παλλάδιο». Ο καλλιτεχνικός Διευθυντής κ. Δημ. Μέτσιος μιλώντας στο κοινό πριν αρχίσουν οι επιδείξεις αναφέρθηκε στην προσφορά του Ωδείου στα τρία χρόνια λειτουργίας του και στους στόχους του.

Τόνισε ότι σήμερα φοιτούν πάνω απο 600 μαθητές και διδάσκουν 25 δάσκαλοι οργάνων.

Δυστυχώς λόγω περιορισμένου χώρου δεν μπορεί το Ωδείο σήμερα να εγγράψει περισσότερους μαθητές. Το πρόβλημα θα λυθεί με την λειτουργία του Πνευματικού Κέντρου του Δήμου. Ζήτησε τέλος την συνέχιση βοηθειας προς το Ωδείο απο την πολιτεία και τον Δήμο για την ανάπτυξη της Μουσικής Παιδείας στον τόπο μας.

Ακολούθησε επίδειξη μαθητών των Σχολών του Ωδείου: Πιάνου, Βιολιού, Ακορντεόν, Αρμονιου, Σαξοφωνου, Φλαουτου - Κλαρινέτου.

Η εκδήλωση αυτή ήταν η δεύτερη του Ωδείου.

Η πρώτη έγινε πριν ένα μήνα περίπου στην αίθουσα του Ωδείου. Θα ακολουθήσει και τρίτη στα μέσα του Μαή με επιδείξεις.

Οι επιδείξεις χωρίσθηκαν σε τρία μέρη λόγω της ύπαρξης πληθώρας μαθητών.

ΚΟΣΜΟΣ ΣΚΟΠΙΟ

ΛΟΝΔΙΝΟ (Ιδ. Υπ.)—Η επιδιόρθωση των πινακίδων οδικής σήμανσης πού καταστρέφονται από οχήματα πού πέφτουν πάνω τους αποτελεί συνήθως δαπανηρή υπόθεση πού προϋποθέτει την αντικατάσταση των πινακίδων καί αρκετό σκάψιμο καί ξαναστρώσιμο τού εδάφους. Επίσης οι ζημιές πού προκαλούνται στά ίδια τά οχήματα καί ο τραυματισμός των επιβατών μπορεί νά είναι σημαντικές. Τώρα όμως η ιδέα μιας βρεττανικής εταιρίας προσφέρει σημαντικες δυνατότητες γιά νά βελτιωθεί η ασφαλεια καί νά μειωθεί το κοστος. Η κολλα της καθε πινακιδας ειναι χωρισμενη σε δυο τμηματα που ενωνονται στο εδαφος με βαση απο σκυροδεμα ενω το πανω τμημα ενωνεται με το κατω με τη βοηθεια τριων διατμημενων βιδων που σπανε σε συνκεκριμενο σημειο οταν υποβληθουν σε δυναμη που υπερβαινει μια προκαθορισμενη τιμη.

Οταν ενα οχημα προσκρουσει στην πινακιδα, οι βιδες σπανε και η πινακιδα τιναζεται μακρια χωρις να προκαλεσει ζημιες. Με αυτο τον τροπο οι βλαβες που προξενουνται στο οχημα μειωνονται σημαντικα και ταυτοχρονα η επισκευη της πινακιδας περιοριζεται απλως στην αντικατασταση των βιδων, πραγμα που μπορει να γινει μεσα σε λιγα λεπτα. Παρολο που οι βιδες σπαζουν ευκολα οταν ενα οχημα προσκρουσει στην πινακιδα, η πινακιδα ειναι αρκετα ανθεκτικη κατα τα αλλα ωστε να μη διακινδυνευει να υποστει βλαβη απο πραξεις βανδαλισμου. Η σχεσεις της συνδεσης αναμεσα στα δυο τμηματα της κολλας μπορει να γινει συμφωνα με τις προδιαγραφες του πελατη γιά να αντιμετωπιστουν οι συγκεκριμενες αναγκες των διαφορων φορεων που ειναι επιφορτισμενοι με την ευθυνη της οδικης κυκλοφοριας. Στις πινακιδες μπορει επισης να γινει επιστρωση με καποιο προστατευτικο υλικο συμφωνα με τις οδηγιες του πελατη.

ΑΠΟΦΑΣΙΣ ΤΗΣ ΓΕΝΙΚΗΣ ΣΥΝΕΛΕΥΣΕΩΣ

Των Κοιν. φυλακων Συλλογου Ν. Ιωαννινων.

Απόφασις του Διοικητικού Συμβουλίου αφού συνήλθε σήμερα σε σώμα ύστερα απο αρχαιρεσίες που έγιναν στις 8.4.86 και κατανεμήθησαν τα αξιώματα Προέδρων, αντιπροέδρων, Γραμματέα και Ταμεία ως και των Μελών της.

Και πήραν την εξής απόφαση:

Σχετικά με τον απο 10.4.86 δημοσίευμα εις την τοπική εφημερίδα Ιωαννίνων «Πρωινός Λόγος».

Η πληροφορία που δόθηκε στην ποιό πάνω εφημερίδα είναι υποβολιμαία και στερείται αληθείας καθ' ότι οι αρχαιρεσίες του Συλλόγου Κοινοτικών Φυλακών ούτε κατά τεκμήριου χρωματίστηκαν ή Πολιτικοποιήθηκαν.

Δεδομένου ότι το ψηφοδέλτιο ήτο μόνον και μόνον ένα.

Γνωστό στους συναδέλφους μας είναι ότι ο σύλλογος μας δεν κατέχει σε μια τέτοια πολυτέλεια.

Αυτά για την αποκατάσταση της αλήθειας.

Να δημοσιευθή σε δύο τοπικές εφημερίδες ή και παραπάνω.

Ιωάννινα τη 18.4.86
ΓΙΑ ΤΟ ΔΙΟΙΚΗΤΙΚΟ ΣΥΜΒΟΥΛΙΟ
Ο Πρόεδρος
Ο Γεν. Γραμματέας

ΚΗΔΕΙΑ

Τον προσφιλή μας σύζυγο, πατέρα, αδελφό και θείο

ΗΡΑΚΛΗ Β. ΚΑΖΑΚΟ

Θανόντα χθές κηδεύομεν σήμερα απο το Ναό Νεκροταφείου Ζωγράφου, στις 5 μ.μ.

Η ΣΥΖΥΓΟΣ: Αικατερίνη
ΤΑ ΠΑΙΔΙΑ: Βασίλειος και Κων/νος
ΟΙ ΑΔΕΛΦΟΙ: Ελευθερία Κ. Καζάκου, Κων/να Α. Καζάκου, Ευαγγελία και Κων/νος Κανιαδάκης, Ελευθερία και Απόστολος Λαμπράκης, Μαργαρίτα και Ελευθέριος Παπαδομανωλάκης.

ΕΛΛΗΝΙΚΗ ΔΗΜΟΚΡΑΤΙΑ
ΝΟΜΑΡΧΙΑ ΙΩΑΝΝΙΝΩΝ
ΚΟΙΝΟΤΗΤΑ ΠΕΔΙΝΗΣ

ΠΕΡΙΛΗΨΗ ΔΙΑΚΗΡΥΞΕΩΣ

Ο Πρόεδρος της Κοινότητας Πεδινής - Ιωαννίνων

Διακηρύσσει ότι

Εκτίθεται σε φανερή επαναληπτική πλειοδοτική δημοπρασία η οποία θα γίνει στο Κοινοτικό Κατάστημα την 27ην του μηνός Απριλίου του έτους 1986 ημέρα Κυριακή και ώρα 12—1 μ. για την εκποίηση κοινοτικής έκτασης 15.179 τ.μ. στη θέση «Μαυρογιάννη» της αγροτικής περιοχής Πεδινής.

Το ακίνητο βρίσκεται στο Ανατολικό άκρο της περιοχής Πεδινής και ορίζεται γύρω ως εξής. ΑΝΑΤΟΛΙΚΑ με παλαιά Εθνική οδό Ιωαννίνων - Άρτας. ΔΥΤΙΚΑ με νέα εθνική οδό Ιωαννίνων - Άρτας, ΒΟΡΕΙΑ με παλαιά και νέα εθνικά οδό Ιωαννίνων - Άρτας και ΝΟΤΙΑ με παλαιά Εθνική οδό Ιωαννίνων - Άρτας.

Σαν όριο πρώτης προσφοράς έχει καθορισθεί το ποσό των 20.491.650 δρχ. (ήτοι 15.179 τ.μ. Χ 1.350 δρχ. το τ.μ.)

Για να γίνει κάποιος δεκτός στην δημοπρασία πρέπει να καταθέσει στην Επιτροπή γραμμάτιο συστάσεως εγγυήσεως απο το Ταμείο Παρακαταθηκων και Δανείων ή Εγγυητική Επιστολή ανεγνωρισμένης Τράπεζας εκ δρχ. 2.049.165 αποκλειομένης της καταθέσεως χρημάτων ή αυτούσιων ομολογιών.

Ο τελευταίος πλειοδότης πρέπει να έχει κατά την ημέρα και ώρα της πλειοδοσίας αξιόχρεω εγγυητή για την υπογραφή των πρακτικών της δημοπρασίας κλπ.

Για περισσότερες πληροφορίες για τους όρους της δημοπρασίας κλπ. οι ενδιαφερόμενοι μπορούν ν' απευθυνθούν στο Κοινοτικό Κατάστημα Πεδινής κατά τις εργάσιμες ημέρες και ώρες ή στο τηλ. 91.515.

Πεδινή 20.4.1986
Ο Πρόεδρος της Κοινότητας
ΔΗΜΗΤΡΙΟΣ ΚΑΡΑΜΠΙΝΑΣ

ΝΟΜΑΡΧΙΑ ΙΩΑΝΝΙΝΩΝ
ΔΙΕΥΘΥΝΣΗ ΔΑΣΩΝ
ΔΑΣΑΡΧΕΙΟ ΙΩΑΝΝΙΝΩΝ
ΑΡΙΘ. ΠΡΩΤ. 2596

ΠΕΡΙΛΗΨΗ ΔΙΑΚΗΡΥΞΗΣ

Το Δασαρχείο Ιωαννίνων διακηρύσσει ότι την 8η του μήνα Μάη 1986 ημέρα Πέμπτη και ώρα 10—12 θα διενεργηθεί στα Ιωάννινα και στα Γραφεία του Δασαρχείου Ιωαννίνων (Νομαρχία Ιωαννίνων Γραφείο 20) τακτικός με κλειστές προσφορές μειοδοτικός διαγωνισμός για την μίσθωση ενός προωθητήρα **D8 CATERPILLAR** ή άλλου τύπου ενδεικτικής δαπάνης μέχρι 1.500.000 δραχμές για τη διάνοιξη δρόμου προσπελάσεως βοσκοτόπων Σκλίβανης - Ξηροβουνίου απο πιστώσεις Νομαρχιακού Ταμείου Ιωαννίνων.

Πληροφορίες παρέχονται κάθε εργάσιμη ημέρα στο γραφείο 23 του Δασαρχείου Ιωαννίνων τηλ. 21.901 εσωτ. 425

Ιωάννινα 18/4/1986
Ο Δασάρχης Ιωαννίνων
Χρίστος Α. Ράπτης
Δασολόγος 4ου βαθμού

ΔΗΜΟΣΙΕΥΣΕΙΣ • ΠΡΟΚΗΡΥΞΕΙΣ • ΑΝΑΚΟΙΝΩΣΕΙΣ

ΕΛΛΗΝΙΚΗ ΔΗΜΟΚΡΑΤΙΑ
ΝΟΜΑΡΧΙΑ ΙΩΑΝΝΙΝΩΝ
Αριθ. πρωτ. 441

ΠΕΡΙΛΗΨΗ ΔΙΑΚΗΡΥΞΕΩΣ ΔΗΜΟΠΡΑΣΙΑΣ

Ο Νομάρχης Ιωαννίνων προκηρύσσει ανοιχτή δημοπρασία με σφραγισμένες προσφορές με το σύστημα προσφοράς με ενιαίο ποσοστό εκπτώσεως σύμφωνα με τις διατάξεις του Ν. 1418/84 και των εκτελεστικών του διαταγμάτων και τους όρους της εγκεκριμένης μελέτης για την ανάδειξη αναδόχου εκτελέσεως του έργου «κατασκευή αρδευτικού αύλακα περιοχής Κοινότητας Σενίκου Ν. Ιωαννίνων προϋπολογισμού έργου 1.000.000 δραχ.

Η δημοπρασία θά γίνει τήν 14 Μαΐου 1986 ημέρα Τετάρτη καί ώρα 11.30 (λήξη επιδόσεως προσφορών) στά Γραφεία τής 1ης ΔΕΚΕ Ιωαννίνων οδός Ζυγομάλλη 4.

Στή δημοπρασία γίνονται δεκτές εργολητπικές επιχειρήσεις εγγεγραμμένες στό ΜΕΕΠ. Α τάξεως καί άνω γιά έργα υδραυλικά καθώς καί κάτοχοι παλαιών εργολητπικών πτυχίων Α τάξης καί άνω γιά έργα υδραυλικά πού κατατάσσονται αυτοδίκαια στίς αντίστοιχες κατηγορίες καί τάξεις τού ΜΕΕΠ με τήν παρ. 9 τού άρθρου 16 τού Ν. 1418/84 καί με τίς νόμιμες προϋποθέσεις πού ισχύουν καί αναφέρονται στή διακήρυξη τής μελέτης. Επίσης γίνονται δεκτές επιχειρήσεις πού είναι γραμμένες στά Νομαρχιακά μητρώα καί ανήκουν στίς περιπτώσεις 1, 2§β καί 7 γιά έργα, υδραυλικά καθώς καί εμπειροτέχνες σύμφωνα με τίς διατάξεις πού ισχύουν.

Εγγύηση συμμετοχής στή δημοπρασία καθορίζεται τ' ποσό τών 20.000 δραχ. δηλαδή ποσοστό 2% τού προϋπολογισμού μελέτης, απευθυνομένη στήν 1η ΔΕΚΕ Ιωαννίνων.

Περισσότερες πληροφορίες παρέχονται στά γραφεία τής 1ης ΔΕΚΕ Ιωαννίνων κατά τίς εργάσιμες ημέρες καί ώρες.

Το έργο χρηματοδοτείται από πιστώσεις τού Νομαχιακού Ταμείου.

Ιωάννννινα 17—4—1986
Ο Νομάρχης
ΒΑΣ. ΜΠΡΑΚΑΤΣΟΥΛΑΣ

ΕΛΛΗΝΙΚΗ ΔΗΜΟΚΡΑΤΙΑ
ΝΟΜΑΡΧΙΑ ΙΩΑΝΝΙΝΩΝ
Αριθ. πρωτ. 448

ΠΕΡΙΛΗΨΗ ΔΙΑΚΗΡΥΞΕΩΣ ΔΗΜΟΠΡΑΣΙΑΣ

Ο Νομάρχης Ιωαννίνων προκηρύσσει ανοιχτή δημοπρασία με σφραγισμένες προσφορές με το σύστημα προσφοράς με ενιαίο ποσοστό εκπτώσεως σύμφωνα με τίς διατάξεις τού Ν. 1418/84 καί τών εκτελεστικών του διαταγμάτων καί τούς όρους τής εγκεκριμένης μελέτης για τήν ανάδειξη αναδόχου εκτελέσεως τού έργου Α ποπερατώση έργου αρδευσης στη θέση Χρούση Κοινότητας Καβαλλαρίου Νομού Ιωαννίνων προϋπολογιζομένης δαπανης δραχ. 1.000.000.

Η δημοπρασία θά γίνει τήν 14 Μαΐου 1986 ημέρα Τετάρτη καί ώρα 10.00 (λήξη επιδόσεως προσφορών) στά Γραφεία τής 1ης ΔΕΚΕ Ιωαννίνων οδός Ζυγομάλλη 4.

Στή δημοπρασία γίνονται δεκτές εργολητπικές επιχειρήσεις εγγεγραμμένες στό ΜΕΕΠ. Α τάξης καί άνω για έργα υδραυλικά καθώς καί κάτοχοι παλαιών εργολητπικών πτυχίων Α τάξης καί άνω για έργα υδραυλικά πού κατατάσσονται αυτοδίκαια στίς αντίστοιχες κατηγορίες καί τάξεις τού ΜΕΕΠ με τήν παρ. 9 τού άρθρου 16 τού Ν. 1418/84 καί με τίς νόμιμες προϋποθέσεις πού ισχύουν καί αναφέρονται στή διακήρυξη τής μελέτης. Επίσης γίνονται δεκτές επιχειρήσεις εγγεγραμμένες στα Νομαρχ. μητρωα όλων τών διαθαθμίσεων για έργα Υδραυλικα (περιπτ. 1, 2, 5, 6, 7) καθώς καί εμπειροτεχνες συμφωνα με τίς διατάξεις πού ισχύουν.

Εγγύηση συμμετοχής στη δημοπρασία καθορίζεται τό ποσό τών 20.000 δραχ. δηλαδή ποσοστό 2% τού προϋπολογισμού μελέτης, απευθυνομένη στην 1η ΔΕΚΕ Ιωαννίνων.

Περισσότερες πληροφορίες παρέχονται στά γραφεία τής 1ης ΔΕΚΕ Ιωαννίνων κατά τίς εργάσιμες ημέρες καί ώρες.

Το έργο χρηματοδοτείται από πιστώσεις τού Νομαχιακού Ταμείου.

Ιωάννννινα 17—4—1986
Ο Νομάρχης
ΒΑΣ. ΜΠΡΑΚΑΤΣΟΥΛΑΣ

CAMPA
ΠΡΩΤΟΠΟΡΙΑ ΣΤΗ ΘΕΡΑΜΑΝΣΗ

Με 70—100.000 δρχ. λύνουμε το θέμα της κέντρικής θέρμανσης σε διαμέρισμα, Μονοκατοικία, εξοχικό 60—70 τ.μ.

ΑΠΟΚΛΕΙΣΤΙΚΟΣ ΑΝΤΙΠΡΟΣΩΠΟΣ ΠΑΠΑΧΡΗΣΤΟΣ Κουγκίου 2 Ιωάννινα Τηλ. 37.420

ΑΝΑΓΟΜΩΣΕΙΣ ΠΥΡΟΣΒΕΣΤΗΡΩΝ

- ΑΝΑΛΗΨΗ ΣΥΝΤΗΡΗΣΗΣ - ΑΝΑΓΟΜΩΣΗΣ - ΕΤΗΣΙΟΥ ΕΛΕΓΧΟΥ ΠΑΝΤΟΣ ΤΥΠΟΥ ΠΥΡΟΣΒΕΣΤΗΡΩΝ ΚΑΙ ΜΟΝΙΜΩΝ ΣΥΣΤΗΜΑΤΩΝ ΠΥΡΑΣΦΑΛΕΙΑΣ
- ΔΙΑΘΕΤΟΥΜΕ ΚΑΤΑΛΛΗΛΑ ΜΗΧΑΝΗΜΑΤΑ ΑΝΑΓΟΜΩΣΗΣ
- ΣΕΡΒΙΣ ΣΥΣΤΗΜΑΤΩΝ ΠΥΡΑΣΦΑΛΕΙΑΣ ΕΡΓΟΣΤΑΣΙΩΝ-ΞΕΝΟΔΟΧΕΙΩΝ-ΠΛΟΙΩΝ
- ΑΜΕΣΗ ΕΞΥΠΗΡΕΤΗΣΗ
- ΧΟΡΗΓΗΣΗ ΠΙΣΤΟΠΟΙΗΤΙΚΩΝ ΑΠΟΔΕΚΤΩΝ ΕΠΙΣΗΜΩΣ
- ΠΩΛΗΣΗ ΠΥΡΟΣΒΕΣΤΗΡΩΝ

δεσμος ο.ε.
ΓΙΑΝΝΕΝΑ Λ. ΓΡΑΜΜΟΥ 1 τηλ 0651-36767

ΕΜΠΟΡΙΑ ΑΥΤΟΚΙΝΗΤΩΝ

ΤΟΛΗΣ MOTORS

Καινουργών και μεταχειρισμένων
με προδιαγραφές Ε.Ο.Κ.
Μικρή προκαταβολή — πολλές δόσεις
ΓΡΑΠΤΗ ΕΓΓΥΗΣΗ
Πρώτο SERVICE δωρεάν
και στά μεταχειρισμένα αύτοκίνητα

Αγοράζουμε τό αύτοκίνητό σας απολύτως μετρητοΐς

Εισάγουμε κατ' αποκλειστικότητα,αυτοκίνητα για αλλοδαπούς, πολίτεκνους και ναυτικούς με TAX FREE
Δωδώνης 107Α — ΤΗΛ. 39720

ΜΙΚΡΕΣ ΑΓΓΕΛΙΕΣ

ΗΠΕΙΡΩΤΙΚΟΣ ΑΓΩΝ — ΜΙΚΡΕΣ ΑΓΓΕΛΙΕΣ * μικρές αγγελίες

ΑΚΙΝΗΤΑ

ΠΩΛΕΙΤΑΙ εξοχική κατοικία πολυτελούς κατασκευής έξω από τα Γιάννινα κατάλληλη και γιά πρώτη κατοικία. Πληροφορίες τηλ. 25771

ΠΩΛΕΙΤΑΙ ισόγειο κατάστημα στην οδό Παύλου Μελά 3 επιφ. 62 μ2 με υπόγειο 42 μ2. Πληροφορίες τηλ. 28.221

ΠΩΛΕΙΤΑΙ *κατάστημα 44 τ.μ. στην οδό Χαρ. Τρικούπη 41 τηλ. 38516.*

ΠΩΛΕΙΤΑΙ διαμέρισμα 3 δωματίων στον Β όροφο σε άριστη κατάσταση σε νεόκτιστη πολυκατοικία.
Πληροφορίες τηλ. 28.198 (ώρες μεσημέρι 2—5 και βράδυ 8—10)

ΠΩΛΕΙΤΑΙ σπίτι με κατάστημα στην οδό Καραϊσκάκη - και Πουκεβίλ. Πληροφορίες τηλ. 25.319 - 37.226

ΟΙΚΟΠΕΔΑ

ΠΩΛΕΙΤΑΙ αγροτεμάχιο 3 στρεμ. πίσω απο την Κεραμουργία «ΚΑΜΠΕΡΗ» κοντά στο Νέο Νοσοκομείο και Πανεπιστήμιο. Τηλ. 22.181

ΠΩΛΕΙΤΑΙ αγρόκτημα 2,56 στρεμμάτων πίσω απο το Συνοικισμό Δροσιάς 6 ή θέση «Άμμος Γιατρού». Τηλέφωνο 27.524

ΠΩΛΕΙΤΑΙ οικόπεδο 500 τετρ. μέτρων στον συνοικισμό Βρυσούλας. Μέσα στο νέο σχέδιο. Τηλ. 20.472

ΠΩΛΕΙΤΑΙ αγροτεμάχιο 1800 τ.μ. στη θέση Άμμος Μαρμάρων με άδεια οικοδομής.
Τηλ. 27.860

ΑΥΤΟΚΙΝΗΤΑ

ΠΩΛΕΙΤΑΙ Ι.Χ. επιβατικό μάρκας ΡΕΝΩ εσταφέτ οκτώ θέσεων 5 φορ. ίππων. Δρχ. 500.000
Ντίνος Γρίβας, Βηλαρά 1, τηλ. 23.604 - 36.757

ΠΩΛΕΙΤΑΙ OPEL ASCONA 1.300 κυβικά μοντέλο 1985 με 2.000 χλμ. λόγω αναχωρήσεως για εξωτερικό. Τηλ. 21.875 -28.236

ΠΩΛΕΙΤΑΙ Ford Escord 1300 GL μοντέλο 79 Γερμανικές προδ/φές 63.000 χιλιόμετρα. Πρώτο χέρι με πολλά έξτρα.
Τηλ. 37.303 απο 7.30 - 9.30 μ.μ.

ΚΑΤΟΙΚΙΔΙΑ ΖΩΑ

ΠΩΛΟΥΝΤΑΙ κουτάβια Σέτερ - Ποϊντερ 30 ημερών. Πληροφορίες απογευματινές ώρες τηλ. 61.584

ΟΙΚΟΓΕΝΕΙΑ ΧΡΙΣΤΙΑ-ΜΠΑΗ
ΣΥΜΒΟΛΑΙΟΓΡΑΦΟΣ
ΓΡΑΦΕΙΟ: Γιωνα Ακαδημίας (65) & Γ. Γενναδίου 8 (5ος όροφος)
ΤΗΛ. 3620264 ΑΘΗΝΑΙ

ΜΕΝΤΙΟΥΜ ΤΖΕΝΗ
ΨΥΧΟΕΡΕΥΝΗΤΡΙΑ ΧΑΡΤΟΜΑΝΤΗΣ

Κύπρου 73 Αγία Βαρβάρα Λογγάδα
ΙΩΑΝΝΙΝΑ: ΤΣΑΚΑΛΩΦ 21 - ΤΗΛ. 34.977
ΑΘΗΝΑΙ: ΤΗΛ. 5445977
(Δέχεται στην Αθήνα απο 9 μέχρι 15 κάθε μήνα)

ΓΑΛΛΙΚΑ
ΜΑΝΩΛΗ ΦΡΑΓΚΑΚΗ
Πτυχιούχου της Γαλλικής φιλολογίας του ΠΑΝΕΠΙΣΤΗΜΙΟΥ ΑΘΗΝΩΝ
Καλούδη 5 Άνω πλατεία τηλ. 20.969 ΓΙΑΝΝΙΝΑ
ΤΜΗΜΑΤΑ 15 ΑΤΟΜΩΝ
Αρχαρίων και προχωρημένων
1. ΔΗΜΟΤΙΚΟΥ, 2. ΓΥΜΝΑΣΙΟΥ — ΛΥΚΕΙΟΥ.
3. ΥΠΟΨΗΦΙΩΝ ΓΑΛΛΙΚΗΣ ΦΙΛΟΛΟΓΙΑΣ
ΠΡΟΕΤΟΙΜΑΣΙΑ ΓΙΑ CERTIFCAT & SORPONNE
ΠΛΗΡΟΦΟΡΙΕΣ: ΠΡΩΙ 10—12, ΑΠΟΓΕΥΜΑ 6—8 (ΕΚΤΟΣ ΣΑΒΒΑΤΟΥ) ΤΗΛ. 20.969

Διαφημιστικο τμημα Δ.Τ. Η.Α. Ηπειρωτικος Αγων
διαφημισεις στον Η.Α. αξίζουν πολλά...

ΔΑΣΚΑΛΟΠΟΥΛΟΣ TRAVEL

ΑΕΡΟΠΟΡΙΚΑ εισιτήρια εσωτερικού - εξωτερικού όλων των εταιρειών
ΟΛΥΜΠΙΑΚΗ QANTAS TWA LUFTHANSA BRITISH MALEV ALLITALIA CUPRUS SWISSAIR LOTAIR FRANCEBALKAN κ.α.
ΣΙΔΗΡΟΔΡΟΜΙΚΑ
Με πλοία Ελλάδα - Ιταλία.
Πειραιάς - Ηράκλειο
ΜΕ ΠΟΥΛΜΑΝ για Ευρώπη
Ειδικές εκδρομές για ΣΥΛΛΟΓΟΥΣ σε ειδικές τιμές.
ΚΡΟΥΑΖΙΕΡΕΣ ευχάριστες και φθηνές.
ΕΚΔΡΟΜΕΣ για όλο τον κόσμο ειδικά Αίγυπτο - Ρωσία - Κύπρος - Βουλγαρία - Βουδαπέστη - Ιταλία - Ελβετία - Λονδίνο - Παρίσι - Κίνα.
Τηλ. 29.667 - 38.592

ΕΝΟΙΚΙΑΣΕΙΣ

ΕΝΟΙΚΙΑΖΕΤΑΙ μεγάλο χρησιμοποιήσιμο υπόγειο κατάλληλο για αποθήκη σε κεντρικό σημείο της πόλης.
Πληροφορίες τηλ. 25.771

VIDEO CLUB "ΠΕΤΑΛΟΥΔΑ"
ΠΡΩΤΟΠΟΡΙΑ ΣΤΟ VIDEO
2500 ΘΕΜΑΤΑ ΥΠΟΤΙΤΛΙΣΜΕΝΑ ORIGINAL VHS
- ΣΥΝΕΧΗΣ ΑΝΑΝΕΩΣΗ ΤΗΣ ΒΙΝΤΕΟΘΗΚΗΣ ΜΑΣ
- ΒΙΝΤΕΟΓΡΑΦΗΣΕΙΣ πάσης φύσεως εκδηλώσεων
- Μετατροπές ταινιών από SUPER — 8 σέ VIDEO
- ΕΠΙΣΚΕΥΕΣ — ΜΕΤΑΤΡΟΠΕΣ VIDEO

ΠΟΛΛΕΣ ΠΡΟΣΦΟΡΕΣ ΓΙΑ ΤΑ ΜΕΛΗ ΜΑΣ
ΣΥΜΒΟΥΛΕΣ ΚΑΙ ΕΙΔΙΚΕΣ ΤΙΜΕΣ ΓΙΑ ΑΓΟΡΑ
* VIDEO - VIDEOΚΑΜΕΡΑΣ - TV
* STEREO ΣΥΓΚΡΟΤΗΜΑ

ΚΑΙ ΑΚΟΜΗ ΠΟΛΛΑ - ΠΟΛΛΑ ΔΩΡΑ - ΕΚΠΛΗΞΕΙΣ
ΣΤΟΑ ΣΑΡΚΑ 1 (Ν. ΖΕΡΒΑ & ΠΥΡΣΙΝΕΛΛΑ)
ΤΗΛ. 39913 — ΙΩΑΝΝΙΝΑ

'Hi-Fi audio center.
VIDEO με ειδικές τιμές
ΣΤΕΡΕΟΦΩΝΙΚΑ επιλεγμένα μοιμμάτια
ΑΥΤΟΚΙΝΗΤΟΥ ΦΟΡΗΤΑ ΚΑΣΣΕΤΕΣ
ΟΛΑ ΣΕ ΕΠΙΔΕΙΞΗ
Ν. Ζέρβα 90
ΤΗΛ: 33494

Χιούμορ

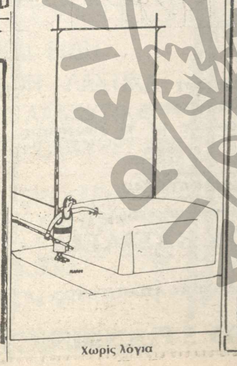

Χωρίς λόγια

Αν τα θέλετε "ολα δικά σας"
Νεο!! **DACIA 1210 MLS**
ΑΝΕΣΗ — 5 θέσεις — Πλήρης εκκινητής χώρου.
ΦΙΝΕΤΣΑ — Τέλειο φινίρισμα. Μονοτόνο μαύρο.
ΑΣΦΑΛΕΙΑ — Διπλό κυκλωμα υδραυλικών φρένων. Δίσκοι — μπροστα με SERVO — Σφιγκτήρες μπροστα πισω.
ΔΥΝΑΜΗ — Νεο Μοτερ 1200 cc 52 DIN 36 KW
ΟΙΚΟΝΟΜΙΑ — 7 λίτρα/100 ΧΑΜ — 8 φανάρια στοπ.
ΤΙΜΗ ΕΚΠΛΗΞΗ 999.000.- Με πινακίδες και ραδιοκασετόφωνο

DACIA ΕΛΛΑΣ ΑΕ
ΑΝΤ/ΠΟΣ ΙΩΑΝΝΙΝΩΝ
Δ. ΜΟΣΧΟΥΛΗΣ
ΑΩΑΩΝΗΣ 31 ΤΗΛ. 27.240

ΗΠΕΙΡΩΤΙΚΟΣ ΑΓΩΝ

ΑΠΟΨΕΙΣ

ΔΗΜΟΤΙΚΕΣ ΕΚΛΟΓΕΣ

Οι συζητήσεις για τους υποψήφιους δημάρχους και το βαθύτερο νόημά τους

Πληθαίνουν τον τελευταίο καιρό οι συζητήσεις για τους επικεφαλής των συνδυασμών που θα διεκδικήσουν στις δημοτικές εκλογές την πρώτη αρχή της πόλης.

Και ενώ εύλογο είναι το ενδιαφέρον των δημοτών και για το πρόσωπο του αυριανού δημάρχου, κάποιο αυτές οι συζητήσεις ξεφεύγουν απο τα πλαίσια του απλού ενδιαφέροντος ή έστω μιας απλής φιλολογίας.

Τελικά έρχονται με σκοπό να υπηρετήσουν την συγκάλυψη ενός καιρίου ερωτήματος: ποιό πρόγραμμα και ποια πολιτική θα εφαρμόσουν τα πρόσωπα και οι συνδυασμοί σαν δημοτική αρχή;

Η προσπάθεια της πλατειάς κίνησης του συνδυασμού της Δημοκρατικής Ενότητας να απαντήσει με την όλη παρουσία της, πρώτα και κύρια σ' αυτό το ερώτημα, δημιουργησε μεγάλη αίσθηση. Σε κάποιους όμως κύκλους δημιούργησε σύγχυση και ταραχή. Και θγήκαν στο φως της δημοσιότητας «αναλύσεις» για «τριβές», «διαφωνίες» και πολλά άλλα. Και θέθαια παρόμοιες εκτιμήσεις πολύ κυκλοφοράνε στα στέκια των πολιτικών «κουτσομπολιών».

Είναι πολύ φυσικό για άλλους πολιτικούς χώρους να αναζητιούνται οι «καλύτεροι» απο τους «νοικοκυραίους» της πόλης που θα αναλάθουν να διαχειριστούν τα πράγματα του δήμου, στα δοσμένα πλαίσια μιας πολιτικής που θέλει το δήμο ένα φτιασιδωμένο παράρτημα των δημοσίων υπηρεσιών.

Είναι φυσικό σ' αυτούς τους χώρους και παραπάνω συζητήσεις για πρόσωπα να γίνονται και αντιθέσεις να υπάρχουν και «φιλοδοξίες» άλλες για τη δόξα του «δημόσιου άνδρα» και άλλες διασυνδεμένες με άλλα συμφέροντα.

Και είναι ακόμα πολύ φυσικό να αναζητιούνται οι πιό κατάλληλοι για να ενσωματώσουν και άλλες δυάμεις και άλλους πολίτες σε μια χρεοκοπημένη πολιτική, προσφέροντας υποτιθέμενο αγωνιστικό ή και αριστερό πρόσωπο ακόμη.

Να λοιπόν γιατί αναγορευονται σαν το πρώτο, σαν το κυρίαρχο, οι παρασυζητήσεις για τους υποψήφιους δημάρχους.

Γιατί δεν δίνουν καμιά προοπτική αγώνα για τη λύτη των μεγάλων προθλημάτων του λαού της πόλης.

Υπάρχει όμως και η άλλη άποψη ή άλλη ΘΕΣΗ ή άλλη ΛΟΓΙΚΗ.

Και αυτή ξεκινάει απο το πρόγραμμα πόλης, για τον ίδιο το λαό και μαζί με το λαό της πόλης.

Τα πρόσωπα με τη γνώση τους, την εμπειρία τους, το κύρος τους αυτό το πρόγραμμα είναι ταγμένοι να υπηρετήσουν.

Για να μπορόν να το υπηρετήσουν προϋποτίθεται ότι έχουν και τηρούν μια στάση αγωνιστική μπροστα στα μεγάλα προθλήματα της πόλης.

Τέτοια πρόσωπα ΥΠΑΡΧΟΥΝ. Δεν αναζητιούνται σε μυστικά συμθούλια.

Υπάρχουν μέσα στους αγώνες του λαού της πόλης.

Η πλατειά συσπείρωση που έχει ήδη ξεκινήσει για μια άλλη πολιτική στο δήμο ανοίγει σήμερα ένα διάλογο ανοιχτό στο λαό.

Στόχος του διαλόγου η δημιουργία ενός μετώπου προοδευτικών δυναμεων που θα διεκδικήσει με αξιώσεις τη δημοτική αρχή.

Η εκλογη των προσώπων του συνδυασμού δεν μπορεί παρά να προκύψει απο αυτή τη δημοκρατική διαδικασία μέσα απο το λαό της πόλης.

Γιάννινα 14 Απρίλη 1986
Θόδωρας Τομουτζόγλου
μέλος προεδρείου της
ΔΗΜΟΚΡΑΤΙΚΗΣ ΕΝΟΤΗΤΑΣ

ΓΡΑΦΕΙΟ
ΓΕΝΙΚΟΥ ΤΟΥΡΙΣΜΟΥ
MAJESTIC TOURS
ΠΑΣΧΑ ΣΤΗΝ ΒΟΥΛΓΑΡΙΑ
3–6 Μαη
Μπότσαρη4 (έναντι Ταχυδρομείου)
32.328 ΙΩΑΝΝΙΝΑ

ΕΥΧΑΡΙΣΤΗΡΙΟ

Ολους όσους συμμετείχαν στό θαρύτατο πένθος μας γιά τόν χαμό τού αγαπημένου μας Συζύγου, Πατρός, Αδελφού καί Θείου

ΜΙΧΑΗΛ ΜΥΡΓΙΑΝΝΗ

Ευχαριστούμε θερμά
Η ΣΥΖΥΓΟΣ: Σοφία. ΤΑ ΤΕΚΝΑ: Ιωάννης Μυργιάννης Νικόλαος καί Τασία Λειθαδίτη.

ΣΥΓΧΑΡΗΤΗΡΙΑ

Τόν αγαπητό μας Χάρη Μπονόθα, πού αρραθωνιάστηκε μέ τή Γιώτα Ευσταθοπούλου, συγχαίρομε καί τού ευχόμαστε γρήγορα καλά στέφανα.
Οι συνάδελφοί του της Σ.Ε.Λ.Δ.Ε.

ΔΩΡΕΑ

Εις Μνήμην ΑΝΤΙΓΟΝΗΣ ΒΡΕΛΛΗ καί αντί 40νθημέρου μνημοσύνου τά παιδιά της κατέθεσαν στό Ασυλο Ανιάτων δραχ. 15.000.

ΕΠΙΣΤΗΜΟΝΙΚΟ ΚΕΝΤΡΟ ΑΙΣΘΗΤΙΚΗΣ

* Καθαρισμοί - πίλινγκ
* Θεραπεία ακμής
* Λέιζερ
* Αποτρίχωση(ζεστό - κρύο κερί)
* Αδυνάτισμα
* Σύσφιξη - σάουνα
* Μακιγιάζ(νύφες - επαγγελματικό)
* Περιποίηση ντεκολτέ - πλάτης - στήθους
* Όλες οι θεραπείες προσώπου με τα εισαγόμενα καλλυντικά

SOTHYS JEANNE GATINEAU

* Όλες οι θεραπείες γίνονται προσωπικά απο την
ΙΓΝΑΤΙΑΔΟΥ ΒΑΣΙΛΕΙΑ
απόφοιτο
της ΓΑΛΛΙΚΗΣ ΑΚΑΔΗΜΙΑΣ ΑΙΣΘΗΤΙΚΗΣ
ΤΗΛ. 26.026
ΜΟΥΛΑΪΜΙΔΟΥ 5 ΓΙΑΝΝΙΝΑ

ΧΡΗΣΙΜΕΣ ΠΛΗΡΟΦΟΡΙΕΣ

Κινηματογράφος

ΓΡΑΝΑΔΑ: ΤΗΛ. 25.045
ΜΙΑ ΤΟΣΟ ΜΑΚΡΙΝΗ ΑΠΟΥΣΙΑ

ΜΠΙΤΑ: ΤΗΛ. 24.495
ΧΑΜΕΤ ΙΔΙΩΤΙΚΟΣ ΝΤΕΤΕΚΤΙΒ
ΟΡΦΕΑΣ: ΤΗΛ. 26.511
ΤΑ ΠΑΙΔΙΑ ΤΟΥ ΚΡΟΝΟΥ
ΤΙΤΑΝΙΑ: ΤΗΛ. 26.512
ΦΩΤΙΑ ΣΤΟΝ ΕΡΩΤΑ

ΠΟΛΥΘΕΑΜΑ (24.144)
ΤΟ ΦΙΛΙ ΤΗΣ ΓΥΝΑΙΚΑΣ ΑΡΑΧΝΗΣ
ΘΕΑΤΡΟ: ΠΑΝΤΟΜΙΜΑ ΜΕ ΤΟ ΓΙΩΡΓΟ ΦΛΩΡΟ

ΓΙΑ ΤΟΥΣ ΟΔΗΓΟΥΣ

* **ΟΒΕΛΠΑ: 104**
* **Ε.Α.Π.Α.: 20.695**
* **EXPRESS SERVICE**: 38.353-νυκτός 30.030
* ΤΜΗΜΑ ΤΡΟΧΑΙΑΣ: 26.308
* ΣΤΑΘΜΟΣ ΑΠΟΧΙΟΝΙΣΜΟΥ ΚΑΤΑΡΑΣ (0656) 41.216
* ΛΙΜΕΝΑΡΧΕΙΟ ΗΓΟΥΜΕΝΙΤΣΑΣ: (0665) 22.235
* ΛΙΜΕΝΑΡΧΕΙΟ ΠΡΕΒΕΖΑΣ (0682) 22.226

ΝΟΣΟΚΟΜΕΙΑ

Γεν. Νοσοκομείο	26.292
	33.461
Ασθενοφόρα	33.461
	26.40[illegible]

ΧΡΗΣΙΜΑ ΤΗΛΕΦΩΝΑ

Νοσοκομείο	26.292
Πυροσβεστική	199
Αμέσως Δράση	100
Α. Αστ. Τμήμα	26.226
Β. Αστ. Τμήμα	26.326
Τμ. Ασφαλείας	26.431
ΔΕΗ (βλάβες)	26.251
ΟΤΕ (βλάβες)	121
Ύδρευση (βλάβες)	25.394

Νομαρχία	27.701
»	21.901
ΔΗΜΑΡΧΕΙΟ	26.312
»	30.501
ΕΙΣΑΓΓΕΛΙΑ	25.487

ΜΟΥΣΕΙΑ

ΚΡΑΤΙΚΟ
Ανοιχτό κάθε μέρα 9–3,30 μ.μ. πλην Τρίτης που είναι κλειστό
Την Κυριακή 10–3 μ.μ.
ΔΗΜΟΤΙΚΟ: 8–3 μ.μ.
«ΒΡΕΛΛΗ»: Μουζακαίου (12 χιλ. Γιάννινα)

Για τις συναλλαγές σας

* ΤΡΑΠΕΖΑ ΕΛΛΑΔΟΣ	25.353
1. ΤΡΑΠΕΖΑ ΕΘΝΙΚΗ	25.291
2. Υποκ/μα Καλούτσιανης	28.007
3. Υποκ/μα Κεν.Πλατείας	26.321
4. Περ/κή Δ/νση Δυτ. Ελλάδος	35.910

Ραδιοταξί	39.777
Κεντρ. Πλατείας	25.651
Ανω Πλατείας	27.111
Πρατ. Αθηνών	22.200
28ης Οκτωβρίου	38.800
Στρατολογίας	38.100
Αγ. Αικατερίνης	35.991
Ταχυδρομείου	23.000
Ναπ. Ζέρβα	31.000
Αθέρωφ	39.700
Α.Τ.Ε.	28.444
Ακαδημίας	20.555
Πλατ. Πάργης	38.400
Γιαλί Καφενέ	26.235
Περάματος	34.555
Τζαμί Καλούτσιανης	26.111

ΥΠΕΡΑΣΤΙΚΑ ΛΕΩΦΟΡΕΙΑ

ΠΡΑΚΤΟΡΕΙΑ ΛΕΩΦΟΡΕΙΩΝ	
Αθηνών	26.286
Θεσσαλονίκης	26.213
Ηγουμενίτσης	26.213
Πρεβέζης	25.014
Αρτας - Αγρινίου	25.014

1. ΤΡΑΠΕΖΑ ΑΓΡΟΤΙΚΗ	26.531
2. Υποκ/μα Καλουτσιανης	28.940
* ΤΡΑΠΕΖΑ ΓΕΝΙΚΗ	22.304
* ΤΡΑΠΕΖΑ ΙΟΝΙΚΗ–ΛΑΪΚΗ	25.303
* ΤΡΑΠΕΖΑ ΕΜΠΟΡΙΚΗ	27.005
* ΤΡΑΠΕΖΑ ΕΠΑΓΓΕΛ. ΠΙΣΤΕΩΣ	39.270
* ΤΡΑΠΕΖΑ Ε.Τ.Β.Α.	27.757
* ΤΡΑΠΕΖΑ ΚΕΝΤΡΙΚΗΣ ΕΛΛΑΔΟΣ	36.637
* ΤΡΑΠΕΖΑ ΚΡΗΤΗΣ	29.246
* ΤΡΑΠΕΖΑ ΠΙΣΤΕΩΣ	21.021

ΟΛΥΜΠΙΑΚΗ ΑΕΡΟΠΟΡΙΑ

26.518
23.120•38.295

ΑΠΟ ΑΘΗΝΑ

* ΔΕΥΤΕΡΑ:	ΑΘΗΝΑ–ΙΩΑΝΝ.:	Αναχ. 08.50- Αφιξη 09.40 (πτηση 802)
* ΔΕΥΤΕΡΑ:	ΑΘΗΝΑ–ΙΩΑΝΝ.:	Αναχ. 12.15 Αφιξη 13.05 (πτηση 804)
* ΤΡΙΤΗ:	ΑΘΗΝΑ–ΙΩΑΝΝ.:	Αναχ. 10.05- Αφιξη 10.55 (πτηση 115)
* ΤΡΙΤΗ:	ΑΘΗΝΑ–ΙΩΑΝΝ.:	Αναχ. 12,15- Αφιξη 13.05 (πτηση 804)
* ΤΕΤΑΡΤΗ:	ΑΘΗΝΑ–ΙΩΑΝΝ.:	Αναχ. 12,15- Αφιξη 13.05 (πτηση 804)
* ΤΕΤΑΡΤΗ:	ΑΘΗΝΑ–ΙΩΑΝΝ.:	Αναχ. 17,00- Αφιξη 17.50 (πτηση 806)
* ΠΕΜΠΤΗ:	ΑΘΗΝΑ–ΙΩΑΝΝ.:	Αναχ. 12,15- Αφιξη 13.05 (πτηση 804)
* ΠΑΡΑΣΚΕΥΗ:	ΑΘΗΝΑ–ΙΩΑΝΝ.:	Αναχ. 08,50- Αφιξη 09.40 (πτηση 802)
* ΠΑΡΑΣΚΕΥΗ:	ΑΘΗΝΑ–ΙΩΑΝΝ.:	Αναχ. 12,15- Αφιξη 13.05 (πτηση 804)
* ΣΑΒΒΑΤΟ:	ΑΘΗΝΑ–ΙΩΑΝΝ.:	Αναχ. 10,15- Αφιξη 11.05 (πτηση 804)
* ΣΑΒΒΑΤΟ:	ΑΘΗΝΑ–ΙΩΑΝΝ.:	Αναχ. 17,45- Αφιξη 18.35 (πτηση 806)
* ΚΥΡΙΑΚΗ:	ΑΘΗΝΑ–ΙΩΑΝΝ.:	Αναχ. 12,15- Αφιξη 13.05 (πτηση 804)

•ΑΠΟ ΠΑΝΝΙΝΑ

* ΔΕΥΤΕΡΑ:	ΙΩΑΝ.–ΑΘΗΝΑ:	Αναχ. 13.00- Αφιξη 13.45 (πτηση 803)
* ΔΕΥΤΕΡΑ:	ΙΩΑΝ.–ΑΘΗΝΑ:	Αναχ. 13,45- Αφιξη 14.30 (πτηση 805)
* ΤΡΙΤΗ:	ΙΩΑΝ.–ΑΘΗΝΑ:	Αναχ. 13.45- Αφιξη 14.30 (πτηση 805)
* ΤΡΙΤΗ:	ΙΩΑΝ.–ΑΘΗΝΑ:	Αναχ. 15,35- Αφιξη 16.20 (πτηση 116)
* ΤΕΤΑΡΤΗ:	ΙΩΑΝ.–ΑΘΗΝΑ:	Αναχ. 13.45- Αφιξη 14.30 (πτηση 805)
* ΤΕΤΑΡΤΗ:	ΙΩΑΝ.–ΑΘΗΝΑ:	Αναχ. 18,30- Αφιξη 19.15 (πτηση 807)
* ΠΕΜΠΤΗ:	ΙΩΑΝ.–ΑΘΗΝΑ:	Αναχ. 13.45- Αφιξη 14.30 (πτηση 805
* ΠΑΡΑΣΚΕΥΗ:	ΙΩΑΝ.–ΑΘΗΝΑ:	Αναχ. 13,00- Αφιξη 13.45 (πτηση 803)
* ΠΑΡΑΣΚΕΥΗ:	ΙΩΑΝ.–ΑΘΗΝΑ:	Αναχ. 13.45- Αφιξη 14.30 (πτηση 805)
* ΣΑΒΒΑΤΟ:	ΙΩΑΝ.–ΑΘΗΝΑ:	Αναχ. 11,45- Αφιξη 12.30 (πτηση 805)
* ΣΑΒΒΑΤΟ:	ΙΩΑΝ.–ΑΘΗΝΑ:	Αναχ. 19.15- Αφιξη 20.00 (πτηση 807)
* ΚΥΡΙΑΚΗ:	ΙΩΑΝ.–ΑΘΗΝΑ:	Αναχ. 13.45- Αφιξη 14.30 (πτηση 805)

•ΘΕΣΣΑΛΟΝΙΚΗ

ΔΕΥΤΕΡΑ–ΠΑΡΑΣΚΕΥΗ: ΙΩΑΝ. ΘΕΣ/ΝΙΚΗ Αναχ. 10.20 - Αφιξη 11.00
ΔΕΥΤΕΡΑ–ΠΑΡΑΣΚΕΥΗ: ΘΕΣ/ΝΙΚΗ ΙΩΑΝ: Αναχ. 11.40 - Αφιξη 12.20

• ΤΙΡΑΝΑ

–Κάθε Τρίτη: ΙΩΑΝΝΙΝΑ–ΤΙΡΑΝΑ: Αναχ.: 11.40 Αφιξ: 11.50
ΤΙΡΑΝΑ–ΙΩΑΝΝΙΝΑ: Αναχ. 12.50 Αφιξ: 14.55
(Σημ.: ώρες Ελλάδας - Ώρες Αλβανίας)

Με χθεσινές δηλώσεις του κ. Κούρτη

Η ΚΥΒΕΡΝΗΣΗ ΞΕΚΑΘΑΡΙΖΕΙ ΤΗΝ ΘΕΣΗ ΤΗΣ ΣΤΟ ΘΕΜΑ ΣΑΧΑΤΙ

Ο κυβερνητικός εκπρόσωπος κ. Α. Κούρτης

ΑΘΗΝΑΙ 21—Η κυβέρνηση θά ανταποκριθεί θετικά σέ επίσημο αίτημα της Τρίπολης—πού μοτσόο δέν έχει υποθληθεί—γιά νά έρθουν γιά νοσηλεία στήν Αθήνα τραυματισμένα παιδιά μετά τούς αμερικανικούς βομβαρδισμούς στή Λιθύη, ενώ παράλληλα διέψευσε δημοσιεύματα ότι ο κ. Σαχάτι ζήτησε πολιτικό άσυλο στή χώρα μας.

Ο κυθερνητικός εκπρόσωπος κ. Παπαϊωάννου διευκρίνησε απαντώντας σέ σχετική ερώτηση ότι δέν υπάρχει συγκεκριμένο αίτημα γιά τά τραυματισμένα παιδιά. Προσθέτοντας ότι αν διατυπωθεί η κυθέρνηση θά ανταποκριθεί θετικά. Καί σέ ό,τι αφορά τό δημοσίευμα γιά πολιτικό άσυλο ο εκπρόσωπος δήλωσε ότι «προφανώς δέν έθεσε ο κ. Σαχάτι τέτοιο θέμα».

Τονίζοντας ότι «δέν υπάρχει διπλωματικό επειισόδιο» μέ τήν Τρίπολη λόγω τής αιφνίδιας διακοπής τής συνεντεύξεως τού κ. Σαχάτι τίς πρώτες πρωϊνές ώρες τού Σαθθάτου «γιά λόγους ασφαλείας», ο κ. Παπαϊωάννου καί απαντώντας σέ ερωτήσεις ποιοί ήταν οι συγκεκριμένοι λόγοι ασφαλείας αυτοί, παρέπεμψε στόν υπουργό Δημοσίας Τάξεως κ. Τσούρα.

Επίσης ο κυθερνητικός εκπρόσωπος δήλωσε ότι η κυθέρνηση «δέν σχολιάζει» τηλεγράφημα τού πρακτορείου «Τάς» τού Σαθθάτου τό οποία αναφέρόμενο στήν διακοπή τής συνεντεύξεως τού Λίθυου επίσημου απεφάσισε ότι «η διακοπή της συνεντεύξεως έγινε μέ τή χρήση μεθόδων ωμής πίεσης καί παραθίασε τήν διπλωματική ασυλία πετώντας έξω από τήν αίθουσα τόν Λίθυο υπουργό». Καί πρόσθεσε ότι οι ΗΠΑ εντείνουν τίς πιέσεις τους επί τών συμμάχων τους στό ΝΑΤΟ ώστε νά αναθεωρήσουν τήν θέση τους, τής μή υποστήριξης τής αμερικανικής επίθεσης τής Λιθύης. Σύμφωνα μέ όλες τίς ενδείξεις ορισμένα στοιχεία σέ μερικές ΝΑΤΟικές χώρες υποκύπτουν σ' αυτόν τόν εκθιασμό».

ΔΙΕΥΚΡΙΝΙΣΕΙΣ

Ο κυθερνητικός εκπρόσωπος κ. Παπαϊωάννου απαντώντας σέ ερώτηση πώς είναι δυνατόν νά επικαλείται η κυθέρνηση λόγους ασφαλείας γιά τήν ματαίωση τής συνεντεύξεως τού κ. Σαχάτι όταν στήν είσοδο τής αιθούσης έγινε εξωνυχιστικός έλεγχος στούς πάντες, παρέπεμψε στόν κ. Τσούρα καί είπε ότι τούς λόγους ασφαλείας καί μέχρι ποιού σημείου μπορεί νά τούς αποκαλύψει, αρμόδιο είναι τό υπουργείο Δημοσίας Τάξεως.

Ο κ. Παπαϊωάννου επανέλαθε ότι η Γενική Γραμματεία Τύπου δέν εγνώριζε ότι ο κ. Σαχάτι θά έδινε συνέντευξη ενώ απαντώντας σέ σχετική ερώτηση είπε ότι δέν έχει ιδιαίτερη σημασία τό γεγονός ότι τόν Λίθυο αξιωματούχο προέπεμψε στό αεροδρόμιο ο αναπληρωτής υπουργός Δημοσίας Τάξεως κ. Τσοβόλας.

Απαντώντας σέ άλλη ερώτηση αν η κυθέρνηση καί από ποιά στιγμή γνώριζε ότι υπήρχαν θέματα ασφαλείας καί αν ενημέρωσε πρίν τήν συνέντευξη τόν κ. Σαχάτι, ο εκπρόσωπος περιορίστηκε νά δηλώσει ότι ο κ. Σαχάτι ευχαρίστησε γιά τά μέτρα τά οποία ελήφθησαν καί ότι δέν υπάρχει διπλωματικό θέμα.

Ο κ. Παπαϊωάννου είπε επίσης όρι δέν γνωρίζει αν υπάρχει δήλωση τού Λίθυου πρέσθυ κ. Μαχάρα μέ την οποία επικρίνετο η κυθέρνηση γιά τήν διακοπή τής συνεντεύξεως, όπως γράφηκε στίς εφημερίδες καί ταυτόχρονα απαντώντας σέ άλλη ερώτηση διευκρίνησε ότι δέν δόθηκε καμμία εντολή νά μή μεταδοθεί τό θίντεο πού τραθήχτηκε από τήν τηλεόραση γιά τήν συνέντευξη τού κ. Σαχάτι.

Παράλληλα ο κυθερνητικός εκπρόσωπος δέν δέχθηκε τήν εκτίμηση όπως διατυπώθηκε σέ ερώτηση σύμφωνα μέ τήν οποία έχει πληγεί τό γόητρο τής χώρας από τήν αιφνίδια διακοπή τής συνεντεύξεως τού κ. Σαχάτι.

Επανέλαθε τήν κυθερνητική θέση γιά τήν διακοπή τής συνεντεύξεως ο κ. Παπαϊωάννου απαντώντας σέ σχετική ερώτηση καί είπε ότι δέν υπάρχει θέμα ενημέρωσης από τόν Έλληνα πρεσθυ στήν Λιθύη κ. Καφετζόπουλο τής λιθυκής κυθέρνησης.

Εξάλλου απαντώντας σέ ερώτηση γιά τό τί ακριθώς σημαίνε η παρουσία τού διευθυντή πολιτικών υποθέσεων τού υπουργείου Εξωτερικών πρεσθυ κ. Ζέππου μετά τήν διακοπή τής συνεντεύξεως στό ξενοδοχείο «Ιντερκοντινεντάλ» καί τί συζήτησε μέ τόν Λίθυο πρέσθυ κ. Μαχάρα σέ 15λεπτη ιδιαίτερη συνομιλία πού είχε μαζί του ο εκπρόσωπος είπε ότι ο κ. Ζέππος μετέθη στό ξενοδοχείο ως απεσταλμένος τού κ. Παπούλια «γιά νά ενημερώσει καί νά απαντήσει στούς δημοσιογράφους καί όχι γιά νά δώσει εξηγήσεις στήν λιθυκή πλευρά».

Επίσης ο κυθερνητικός εκπρόσωπος απαντώντας σέ ερώτηση εάν ο υπουργός κ. Τσούρας αποφάσισε μόνος του τόν τρόπο ενεργείας τά ζητήματα τού Σαθθάτου, εάν συνεργάστηκε μέ κάποιον άλλον καί εάν ο πρωθυπουργός είχε ενημερωθεί γιά τήν απόφαση νά διακοπεί η συνέντευξη δήλωσε ότι:

—Δέν τό γνωρίζω. Ο κ. Τσούρας είναι πολιτικά υπεύθυνος γιά τήν δημόσια τάξη καί ασφάλεια. Δέν μπορώ νά γνωρίζω μέ ποιόν συνεργάστηκε δέν γνωρίζω αν ενημερώθηκε ο πρωθυπουργός από τόν κ. Τσούρα. Η κυθέρνηση είναι συνολικά υπεύθυνη αν υπάρξουν ευθύνες.

Ο κυθερνητικός εκπρόσωπος παρέπεμψε στήν συνέχεια στό υπουργείο Δημοσίας Τάξεως γιά περισσότερες διευκρινίσεις όταν τό τέθηκαν ερωτήσεις όπως ποιός έδωσε εντολή γιά τά μέτρα ασφαλείας πού ελήφθησαν πρίν τήν συνέντευξη καί πότε διαπιστώθηκε ότι τά μέτρα αυτά δέν ήταν επαρκή.

Τέλος απαντώντας σέ άλλη ερώτηση ποιά στάση θά κρατήσει η κυθέρνηση στήν ΕΟΚ μετά τίς δηλώσεις τού κ. Σαχάτι ότι δέν έχει ζητήσει η Λιθύη ελληνική μεσολάθηση, ο κυθερνητικός εκπρόσωπος είπε ότι:

— Δέν άλλαξε τίποτα μετά τήν συνέντευξη τού κ. Σαχάτι. Δημιουργήθηκε θέμα πού δέν έχει σχέση μέ τίς θέσεις τής χώρας μας.

Ιδρύθηκε Κέντρο Πληροφόρησης ΣΕΠ

Με πρωτοθουλία τού Κέντρου Συντονισμού Σ.Ε.Π. Ιωαννίνων καί μέ τή θοήθεια τού κ. Νομάρχη καί τού Δ/ντη Δευτεροθάθμιας Εκπαίδευσης ιδρύθηκε στά Γιάννινα Κέντρο Πληροφόρησης Σχολικού Επαγγελματικού Προσανατολισμού (Σ.Ε.Π.).

Το Κέντρο Πληροφόρησης Σ.Ε.Π. στεγάζεται προσωρινά στό γραφείο 102 τής Νομαρχίας (τηλ. 21901 εσωτ. 434) καί γιά τήν καλύτερη ενημέρωση τών μαθητών. τών γονέων αλλά καί κάθε ενδιαφερόμενου λειτουργεί όλες τίς εργάσιμες ημέρες τών Σχολείων στίς ώρες 9—1 το τρωι καί 5—7 το απόγευμα.

Ε.Β.Ε.Η.:
ΠΛΗΓΜΑ ΓΙΑ ΤΟΝ ΝΟΜΟ Η ΜΕΤΑΚΙΝΗΣΗ ΤΟΥ ΝΟΜΑΡΧΗ

Πλήγμα γιά τόν Νομό μας θ' αποτελέσει η τυχόν μετακίνηση τού Νομάρχη Βασίλη Μπρακατσούλα.

Αυτό τονίζεται μεταξύ άλλων απο τόν πρόεδρο τού Εμπορικού καί Βιομηχανικού Επιμελητηρίου Ηπείρου κ. Δημήτρη Μωυσιάδη σ' έγγραφο του πρός τόν πρόεδρο καί τό Εκτελεστικό Γραφείο τού ΠΑΣΟΚ. Το έγγραφο πού κοινοποιήθηκε καί στόν υπουργό Εσωτερικών Αγνφ. Κουτσόγιωργα τονίζει:

«Μας προκάλεσε έκπληξη καί δικαιολογημένη ανησυχία δημοσίευμα τών Αθηναϊκών «φημερίδων» όσον αφορά τήν υποψηφιότητα τού Νομάρχη Γιαννίνων κ. Μπρακατσούλα ως Δημάρχου Καρδίτσας.

Τυχόν μετακίνησή του θά αποτελέσει πλήγμα γιά τήν περιοχή μας αφού ο κ. Μπρακατσούλας όσο διάστημα υπηρέτησε στό Νομό μας πέτυχε στό έργο του καί έτυχε αναγνώρισης από τήν πλειοψηφία τού λαού ανεξάρτητα πολιτικής τοποθέτησης.

Παρακαλούμε γιά τήν παραμονή τού κ. Νομάρχη στή θέση του γιατί είμαστε σίγουροι ότι έχει νά προσφέρει πολλά ακόμη στό Νομό μας».

ΕΚΔΗΛΩΣΗ

Στό Β ΚΑΠΗ τήν Τετάρτη 23 Απρίλη καί ώρα 7 τό απόγευμα θά γίνει προβολή σλάϊτς μέ θέμα:
«Πολιτείες τού Δούναθη».

ΓΙΑΤΡΟΙ ΤΟΥ ΕΣΥ

Δώδεκα ακόμα θέσεις καλύφθηκαν στό κρατικό Νοσοκομείο μέ γιατρούς πλήρους καί αποτελεσματικής απασχόλησης μετά τίς τελευταίες κρίσεις.

Εξ άλλου από τό ΕΣΥ εγκρίθηκε η προκήρυξη 50 νέων θέσεων ΕΣΥ καί η σχετική απόφαση στάλθηκε γιά συνυπογραφή στό υπουργείο Προεδρίας.

«Φιλοξένια 86»

Αρχίζει στίς εγκαταστάσεις τής Διεθνούς Έκθεσης Θεσσαλονίκης από αύριο 23 Απρίλη η Διεθνής Έκθεση Τουρισμού: ΦΙΛΟΞΕΝΙΑ: 86, πού θά διαρκέσει μέχρι τήν Κυριακή 27 Απριλίου.

Η Έκθεση αυτή γίνεται γιά δεύτερη χρονιά φετος καί λαμθάνουν μέρος εκθέτες από 35 χώρες του κόσμου.

Μεγάλη είναι η συμμετοχή από εκθέτες κρατικούς φορείς καί τουριστικές επιχειρήσεις πού προθάλλουν τίς τουριστικές τους υπηρεσίες η αγοράζουν από τίς προθαλλομένες.

Η Ήπειρος, παίρνει δυνατά μέρος στην έκθεση αυτή μέ ενιαίο περίπτερο των τεσσάρων Νομών, καί μέ μιά σειρά εκδηλώσεων.

Στή διή της γωνιά προθάλλει τήν φυσική ομορφιά, ιστορία καί παράδοση καθώς καί τόν σημερινό τρόπο ζωής.

Τήν οργανωτική προσπάθεια καί τήν αντιμετώπιση τών δαπανών ανέλαθαν οι Νομαρχιακές Επιτροπές Τουρισμού Άρτας, Θεσπρωτίας, Ιωαννίνων καί Πρέθεζας μέ τούς φορείς πού εκπροσωπούν: Νομαρχίες, Ε.Ο.Τ., Τοπική Αυτοδιοίκηση, Ξενοδόχοι, Επαγγελματίες Ιδιώτες, Εργαζόμενοι στά τουριστικά επαγγέλματα.

Ιδιαίτερα αξιόλογη είναι η οργανωτική εισφορά των Δήμων Ιωαννίνων καί Μετσόθου, Άρτας, Πρεθεζας, Πάργας καί Ηγουμενίτσας καθώς καί η συμμετοχή των Συνεταιριστικών καί Ιδιωτικών Επιχειρήσεων της περιοχής.

Ο Ε.Ο.Τ. Ηπείρου πού έχει αναλάθει τόν συντονισμό της συνολικής παρουσίας δηλώνει ότι είναι συγκινητική η συλλογική καί συμετοχική αυτή προσπάθεια καί ευχαριστεί όλους όσους έλαθαν μέρος καί προσκαλεί όλους νά επισκεφθουν τήν Έκθεση στή Θεσσαλονίκη.

ΙΩΑΝΝΗΣ Θ.ΒΑΝΤΟΛΑΣ
ΕΜΠΟΡΟΣ ΕΚΡΗΚΤΙΚΩΝ ΥΛΩΝ
ΜΑΚΑΠΙΑ ΚΑΙ ΕΙΔΗ ΛΑΤΟΜΕΙΟΥ ΚΡΑΝΗ–ΛΑΣΤΙΧΑ
ΚΟΜΠΡΕΣΕΡ ΑΝΤΑΛΛΑΚΤΙΚΑ
ΠΙΣΤΟΛΕΤΩΝ ΑΕΡΟΣΦΥΡΕΣ
ΔΙΑΤΡΗΤΙΚΑ ΕΡΓΑΛΕΙΑ
ΤΣΕΡΚΙ ΣΥΣΚΕΥΑΣΙΑΣ
ΕΛ. ΒΕΝΙΖΕΛΟΥ 70 Α (ΣΤΟΑ ΑΛΙΕΩΣ 4)
ΤΗΛ. 26.336
ΓΙΑΝΝΙΝΑ

Ηπειρωτικός Αγών
ΚΑΘΗΜΕΡΙΝΗ ΕΦΗΜΕΡΙΔΑ ΤΗΣ ΗΠΕΙΡΟΥ
ΙΔΙΟΚΤΗΣΙΑ – ΕΚΔΟΣΗ: Λουκία Ελ.τιθ. Γιαννα
ΔΙΕΥΘΥΝΤΗΣ: Γεώργιος Κύρουσης
ΓΡΑΦΕΙΑ: Γιάννινα οδός Ο.λ. Πουλίτσα αριθ. 17α
τηλ. 26.300 καί 25.771
ΤΕΧΝΙΚΕΣ ΕΓΚΑΤΑΣΤΑΣΕΙΣ: Ελούσα τηλ. 61.355, 61.584, 61.629

Αν υλοποιηθεί η αναπτυξιακή μελέτη

ΜΕΤΑΜΟΡΦΩΝΕΤΑΙ Η ΠΕΡΙΟΧΗ ΛΑΚΚΑΣ ΣΟΥΛΙΟΥ–ΝΤΟΥΣΚΑΡΑΣ

Έγινε χθές η παρουσίασή της στη Νομαρχία

Πρωτότυπη καί σημαντική χαρακτήρισε χθές ο Νομάρχης Ιωαννίνων Βασίλης Μπρακατσούλας τήν μελέτη ανάπτυξης τών περιοχών Λάκκας Σουλίου καί Ντουσκάρας.

Χθές τό μεσημέρι στήν αίθουσα τελετών τής Νομαρχίας έγινε η παρουσίαση τής παραπάνω μελέτης.

Μιλώντας στήν αρχή ο κ. Μπρακατσούλας είπε ότι η μελέτη είναι σημαντική καί αφορά μιά περιοχή η οποία είναι η λιγότερο αναπτυγμένη απ' όλες τίς περιοχές τού Νομού πού έχει όμως δυνατότητες ανάπτυξης.

Μιλώντας γιά τήν μελέτη τόνισε ότι προσπαθεί νά πιάσει όλα τά θέματα πού ενδιαφέρουν τήν ανάπτυξη τής περιοχής καί νά δεί σέ βάθος τίς προϋποθέσεις καί τίς παραμέτρους οι οποίοι θά βοηθήσουν πρός τήν κατεύθυνση αυτή.

Είπε ακόμη ότι έχει πληρότητα γιατί δέν δίνει μόνον τήν σημερινή εικόνα—κατάσταση τής περιοχής αλλά έχει προτάσεις—υποδείξεις τεκμηριωμένες καί στήν συνέχεια πρόσθεσε.

«Δέν πρόκειται νά γίνει σήμερα (χθές) συζήτηση γιά τήν μελέτη. Τυχόν παράπονα θά υποβληθούν από τούς ενδιαφερόμενους προκειμένου νά μελετηθούν καί ν' αντιμετωπισθούν ανάλογα.

Εκείνο πού πρέπει νά κάνουμε τώρα είναι πώς νά βρούμε τούς φορείς οι οποίοι θά αναλάβουν τήν χρηματοδότησή της γιά νά προχωρήσουμε στήν εκτέλεση τών έργων.

Βασική μας κατεύθυνση είναι τά Μεσογειακά Ολοκληρωμένα Προγράμματα καί οι εθνικοί πόροι.

Φιλοδοξούμε η μελέτη αυτή νά πάρει τήν τελική της μορφή.

—Νά υλοποιηθεί καί —Νά προχωρήσουμε σ' άλλες περιοχές τού Νομού γιά νά γίνει συνολική στρατηγική ανάπτυξη.

Λάθη μπορεί νά υπάρξουν. Πιστεύω όμως ότι μέ τήν σημερινή δυνατότητα έγινε τό άριστο.

ΜΕΛΕΤΗΤΕΣ

Νά σημειωθεί ότι οι άνθρωποι πού ανέλαβαν τήν σύνταξη αυτής τής μελέτης είναι δημόσιοι υπάλληλοι: Πέτρος Δημητρούλας, ΥΠΑΗ, Χρήστος Ζιωγάνας, Δ)νση Γεωργίας, Στέφανος Κουφός, «ΗΠΕΙΡΟΣ» Α.Ε., Κων)νος Λούκας, Δ)νση Δασών, Χαρά Σταμοπούλου, ΠΥΔΕ, Παντελής Τζιάλλας ΥΠΑΗ.

Οι άνθρωποι λοιπόν αυτοί—ειδικοί επιστήμονες δούλεψαν μεθοδικά παράλληλα μέ τά δημοσιοϋπαλληλικά τους καθήκοντα καί πολλές φορές σέ βάρος τής ιδιωτικής ζωής γιά νά συντάξουν αυτή τήν μελέτη.

Η ΠΕΡΙΟΧΗ

Βασικά κριτήρια γιά τήν επιλογή τής περιοχής η οποία καί μελετήθηκε, όπως ανακοίνωσε ο κ. Δημητρούλας κατά τήν παρουσίαση τής μελέτης ήταν:

—Η περιχαράκωση τής περιοχής από κάποια φυσικά όρια καί αυτά ήταν: Ο εθνικός δρόμος Ιωαννίνων—Ηγουμενίτσας, τά βουνά Κουρέντων—Ολύτσικας, τά όρια τών Νομών Ιωαννίνων—Πρέβεζας καί τά βουνά τού Σουλίου.

—Η ιστορική μαρτυρία γιά ποιά χωριά αποτελούσαν τίς παραπάνω περιοχές καί τό ερωτηματολόγιο πού συμπληρώθηκε από τίς Κοινότητες.

Η περιοχή πού μελετήθηκε είναι 500.000 στρεμ. καί καλύπτει τό 10% τής συνολικής έκτασης τού Νομού.

Τό 68,9% τής έκτασης καλύπτεται από θάμνους ενώ μόνον τό 3% είναι επίπεδες επιφάνειες.

Οι βοσκότοποι καλύπτουν τό 72% τής έκτασης καί τά δάση τό 14%. Η υπόλοιπη έκταση είναι ασκεπής.

Ο πληθυσμός ανέρχεται σέ 7.000 μόνιμους κατοίκους. Τά στοιχεία αυτά δόθηκαν από τίς ίδιες τής Κοινότητες.

Στήν δεκαετία τού 1961—1971 η περιοχή είχε μείωση πληθυσμού κατά 36,5% σέ σχέση μέ τό Νομό πού είχε 14% καί τήν Ήπειρο πού είχε 12%. Φαίνεται δηλαδή καθαρά πόσο δέχτηκε τό φαινόμενο τής μετανάστευσης η περιοχή.

Από τόν σημερινό μόνιμο πληθυσμό τό 59,8% έχει καθαρό εισόδημα από τήν αγροτική απασχόληση (η Κτηνοτροφία έχει τό 39% καί η φυτική παραγωγή τό 20,8%.

Τό υπόλοιπο ποσοστό καλύπτει τούς συνταξιούχους καί ελάχιστους υπάλληλους.

Τά στοιχεία αυτά δείχνουν τόν πραγματικά χαμηλό βαθμό ανάπτυξης τής περιοχής.

Στήν παρουσίαση παραβρέθηκαν οι πρόεδροι τών 43 Κοινοτήτων πού συμπεριλαμβάνονται στήν γεωγραφική ενότητα η οποία λέγεται Λάκκα—Σούλι καί Ντουσκάρα.

Δεν απεργούν σήμερα οι εργαζόμενοι στον Δήμο

ΑΘΗΝΑΙ 21 (ΑΠΕ)—Δέν θά πραγματοποιηθούν οι απεργιακές κινητοποιήσεις πού είχαν εξαγγείλει γιά σήμερα η Ομοσπονδία εργαζομένων Τοπικής Αυτοδιοίκησης 4ήμερης καί η Ομοσπονδία οικοδόμων καί συναφών επαγγελμάτων (24ωρη) ύστερα από επαφές πού είχαν οι εκπρόσωποί τους μέ τούς αρμόδιους υπουργούς όπου έγιναν αποδεκτά αιτήματά τους

Αντίθετα, μέ βασικό αίτημα τήν υπογραφή ικανοποιητικών συλλογικών συμβάσεων εργασίας πραγματοποιούνται οι απεργίες πού έχουν εξαγγείλει η Γενική Ομοσπονδία Προσωπικού ΔΕΗ (48ωρη γιά τήν Τετάρτη καί Πέμπτη), η Ομοσπονδία Τραπεζοϋπαλληλικών Οργανώσεων (48ηρη γιά τήν Πέμπτη καί Παρασκευή) καί η Ομοσπονδία Βιομηχανικών Σωματείων (24ωρη γιά τήν Πέμπτη).

Πιό αναλυτικά:

Ύστερα από συνάντηση πού είχαν χθές οι εκπρόσωποι τής Ομοσπονδίας εργαζομένων Τοπικής Αυτοδιοίκησης μέ τόν υφυπουργό Εσωτερικών καί Δημόσιας Τάξης κ. Χ. Καστανίδη έγιναν αποδεκτά τά αιτήματα τού κλάδου μέ αποτέλεσμα νά ανασταλούν οι κινητοποιήσεις πού είχαν προγραμματισθεί.

Όπως αναφέρεται σέ σχετική ανακοίνωση:

Ρυθμίζεται τό συνταξιοδοτικό—ασφαλιστικό πρόβλημα τών εργαζομένων τού κλάδου μέ προσχέδιο νόμου πού κατήρτισε τό υπουργείο Εσωτερικών καί τό οποίο θά ψηφισθεί από τήν Βουλή μαζί μέ ανάλογο σχέδιο νόμου πού κατέθεσε ήδη τό υπουργείο Υγείας, Πρόνοιας καί Κοινωνικών Ασφαλίσεων.

Τό υπουργείο Εσωτερικών έκανε δεκτή τήν συμμετοχή τών εργαζομένων στίς επιτροπές γιά τήν τροποποίηση τών νόμων 1188/81 καί 1069/80 καί ρύθμισε μέ θετικό τρόπο προβλήματα εργαζομένων στίς ΔΕΥΑΙ.

Επίσης συζητήθηκε μέ πνεύμα αμοιβαίας κατανόησεως τό θέμα τής εκλογικής αποζημίωσης τών εργαζομένων πού εκπροσωπούνται από τήν Ομοσπονδία τών εργαζομένων.

ΟΙ ΟΙΚΟΔΟΜΟΙ

Αναστολή τής απεργιακής κινητοποίησης πού είχε εξαγγελθεί γιά σήμερα αποφάσισε καί η Ομοσπονδία Οικοδόμων καί συναφών επαγγελμάτων.

Ύστερα από τήν αποδοχή τών προτάσεών της από τό υπουργείο Εργασίας, σχετικά μέ τήν καταβολή τού επιδόματος λόγω τών εορτών τού Πάσχα.

Στήν σχετική ανακοίνωση τής Ομοσπονδίας αναφέρεται ότι τό επίδομα δικαιούνται όσοι έχουν τίς εξής προϋποθέσεις:

«Οικοδόμος, Λατόμος, Ασβετοποιός λιγότερα από 75, τό 1985 όχι λιγότερα από 70 καί γιά τούς μήνες Νοέμβρη—Δεκέμβρη—Γενάρη νά μήν έχει περισσότερα από 45 ένσημα.

Τό υπουργείο είχε αποφασίσει 80 τό 1984, 70 τό 1985 καί όχι περισσότερα από 25 τούς μήνες Οκτώβρη—Νοέμβρη 1985.

Επίσης γίνεται δεκτό ο οικοδόμος πού ήταν στήν τακτική επιδότηση νά έχει τό δικαίωμα τής επιλογής γιά τήν επιμύκηνση γιά τρείς ακόμα μήνες, σύμφωνα μέ τό ΕΣΠΑ ή νά πάρει τό εκτακτο επίδομα.

Καί όταν πήρε έστω καί ένα μήνα νά κάνει διακοπή καί νά πάρει τό υπόλοιπο τού επιδόματος».

Η ΓΕΝΟΠ-ΔΕΗ

Σέ ανακοίνωσή της η ΓΕΝΟΠ—ΔΕΗ αναφέρει ότι πραγματοποιήθηκε χθές συνάντηση τών εκπροσώπων της μέ τήν ηγεσία τού υπουργείου Βιομηχανίας—Ενεργείας καί Τεχνολογίας όπου συζητήθηκαν τά αιτήματα τής απεργίας πού έχει εξαγγελθεί καί πώς θά γίνει συνάντηση καί μέ τήν διοίκηση τής ΔΕΗ.

Στήν ίδια ανακοίνωση αναφέρεται ότι στήν διάρκεια τής απεργίας θά υπάρχει τό απαραίτητο προσωπικό ασφάλειας. Παράλληλα όμως καλεί τό καταναλωτικό κοινό νά αποφεύγει τήν μεγάλη χρήση ηλεκτρικής ενέργειας καί ιδιαίτερα τήν χρήση ανελκυστήρων.

2 τραυματίες σε τροχαίο

Προχθές τό υπ' αριθ. ΜΝ 3961 επιβατικό αυτοκίνητο πού οδηγούσε ο Αργύρης Μυσιάδης τού Φωτίου ετών 30 από τό Άργος Ορεστικό, γουνοποιός ξέφυγε από τόν δρόμο καί προσέκρουσε σέ βράχο στό 42 χλμ. τής εθνικής οδού Ιωαννίνων—Κόνιτσας μέ αποτέλεσμα νά τραυματισθούν ελαφρά οι: Σμαράγδα Λαζόγλου 17 χρονών κάτοικος Παγκρατίου Αθηνών, χορεύτρια καί ο Βασίλειος Κωνσταντινίδης τού Ιωσήφ, σερβιτόρος. Οι δύο τραυματίες ήταν επιβάτες στό Ι.Χ.

ο Καιρός

Γιά σήμερα Τρίτη προβλέπεται σχεδόν αίθριος καιρός σέ ολόκληρη τή χώρα.

Οι άνεμοι θά πνέουν ασθενείς καί τοπικά στό Νότιο Αιγαίο από βόρειες διευθύνσεις μέχρι μέτριοι.

Η θάλασσα στά πελάγη θά είναι ταραγμένη καί τοπικά στό Νότιο Αιγαίο σχεδόν ταραγμένη.

Η θερμοκρασία θά σημειώσει άνοδο καί θά κυμανθεί στά Κεντρικά καί Βόρεια πεδινά από 4 μέχρι 20 βαθμούς Κελσίου καί στά υπόλοιπα πεδινά από 8 μέχρι 24 βαθμούς.

Γιά τήν Τετάρτη ο καιρός θά διατηρηθεί σχεδόν αίθριος, οι άνεμοι θά πνέουν ασθενείς καί η θερμοκρασία θά σημειώσει νέα μικρή άνοδο.

Έργα για δημιουργία αισθητικών δασών

Από τό Δασαρχείο Ιωαννίνων πραγματοποιήθηκαν από 1-1—86 μέχρι σήμερα αναδασώσεις πρός δημιουργία αισθητικών-προστατευτικών δασών στίς περιοχές τών Κοινοτήτων Καστρίτσας, Λογγάδων, Λυγκιάδων καί Μάζιας τού Λεκανοπεδίου Ιωαννίνων.

Φυτεύθηκαν 20.000 δενδρύλλια καί περιποιήθηκαν 5.000 δενδρύλλια πεύκης, ψευδακακίας καί σπάρτου.

Έγιναν νέες περιφράξεις 1.500 μέτρων καί συντηρήθηκαν παλιές περιφράξεις 600 μέτρων.

Δαπανήθηκε τό ποσό τών 2.300.000 δραχ.

Αρχισαν οι εργασίες συντήρησης τού δασικού οδικού δίκτυου περιοχής δασικού συμπλέγματος Σκαμνελίου, Ηλιοχωρίου, Λάϊστας, συνολικού μήκους 141 χλμ.

Η ΕΛΛΗΝΙΚΗ ΚΥΒΕΡΝΗΣΗ ΣΥΜΦΩΝΕΙ ΜΕ ΤΗΝ ΑΠΑΝΤΗΣΗ ΚΥΠΡΙΑΝΟΥ ΣΤΟΝ ΚΟΥΕΓΙΑΡ

ΑΘΗΝΑΙ 21—Η ελληνική κυβέρνηση είναι απόλυτα σύμφωνη μέ τήν απάντηση πού έδωσε χθές ο πρόεδρος τής Κύπρου κ. Σπύρος Κυπριανού στόν Γ.Γ. τού Ο.Η.Ε κ. Γκουεγιάρ αναφορικά μέ τό προσχέδιο συμφωνίας γιά τό κυπριακό. Καί ταυτόχρονα χαρακτήρισε ως «πολύ θετικό σημείο» τό γεγονός ότι υπήρξε εντυπωσιακή η ενότητα καί η συναντίληψη μεταξύ τών κυπριακών κομμάτων γιά τό θέμα αυτό.

Ο κυβερνητικός εκπρόσωπος κ. Παπαϊωάννου έκανε ειδικότερα τήν ακόλουθη δήλωση σέ απάντηση ερώτησης αν η Αθήνα συμφωνεί μέ τό περιεχόμενο τής κυπριακής απάντησης στόν επικεφαλής τού Διεθνούς Οργανισμού.

«Συμφωνούμε απόλυτα μέ τήν απάντηση πού δόθηκε όπως είναι γνωστό μετά τήν συνάντηση τού προέδρου κ. Κυπριανού καί τών αρχηγών τών κυπριακών κομμάτων μέ τήν ελληνική κυβέρνηση. Χαρακτηρίζουμε ως εντυπωσιακή τήν ενότητα, τήν συναντίληψη καί τό κλίμα ομοψυχίας πού επικράτησε στήν συνάντηση τού Σαββάτου καί επισημαίνουμε ότι είναι η πρώτη φορά, μετά τήν εποχή τού Μακαρίου πού τά κυπριακά κόμματα ομφωνούν σέ ένα τόσο κρίσιμο θέμα. Αυτήν τήν συμφωνία τήν χαρακτηρίζουμε ως πολύ θετικό σημείο».

Διευθετήσεις για την αγορά των F'16

ΑΘΗΝΑΙ 21—Μέ επιστολή πού θά επιδώσει στίς αρμόδιες αμερικανικές υπηρεσίες ο ακόλουθος Ενόπλων Δυνάμεων τής χώρας μας στήν Ουάσιγκτων, η κυβέρνηση θ' αναλαμβάνει στό εξής την ευθύνη τής τήρησης τών όρων τών συμφωνιών πού συνάπτονται μεταξύ τού υπουργείου εθνικής Αμύνης καί τών κατασκευαστριών εταιρειών τών Ηνωμένων Πολιτειών, στό πλαίσιο τής ετησίας αμυντικής βοήθειας.

Όπως δήλωσε ο υφυπουργός Εθνικής Αμύνης κ. Αν. Σεχιώτης μέχρι σήμερα η τήρηση τών όρων τών συμφωνιών εξασφαλίζονταν μέ κράτηση ποσοστού 10% από κάθε χορηγούμενο δάνειο.

Έχει υπολογισθεί ότι οι τόκοι από τά κονδύλια αυτά ανέρχονταν περίπου σέ 10 εκατ. δολ. τό χρόνο.