ΤΙΜΗ ΦΥΛΛΟΥ ΔΡΧ. 1

ΕΞΑΣΕΛΙΔΟΣ

ΑΘΗΝΑΙ ΕΤΟΣ 7ον ΑΡ. 2186

ΔΙΕΥΘΥΝΤΗΣ
ΣΤΕΦ. Ι. ΠΕΣΜΑΖΟΓΛΟΥ

ΓΡΑΦΕΙΑ:
Ἐν Ἀθήναις: Πανεπιστημίου 58, Τηλ. 8-01 καὶ 21. Ἐν Πειραιεῖ: Ἐφημ. «Σφαῖρα» τηλ. 86. Ἐν Θεσσαλονίκῃ: ὁδ. Πλάτωνος (διαστ. Ἐγνατίας). Ἐν Πάτραις: Κορίνθου 98Α τηλ. 1-98. Τυπογραφεῖα: Στοὰ Πεσμαζόγλου.

ΤΗΛΕΓΡΑΦ. ΔΙΕΥΘΥΝΣΙΣ: "ΠΡΩΪΑΝ„

Η ΠΡΩΪΑ

ΤΙΜαΙ ΔΗΜΟΣΙΕΥΣΕΩΝ

ΕΜΠΟΡΙΚΑΙ ΑΓΓΕΛΙΑΙ Ο ΣΤΙΧΟΣ ΔΡ.	5.50
ΤΡΑΠΕΖΙΚΑΙ » » » »	6—15
ΘΕΑΤΡΩΝ, ΚΙΝΗΜΑΤΟΓΡΑΦΩΝ ΜΙΖΩΔΙΩΝ ΔΙΑΣΚΕΔΑΣΕΩΝ	6.—
»	100-200

Ο ΚΑΙΡΟΣ
Θερμ. μεγ. 6.4, ἐλαχ. 3.9. Ὑγρ. μετρία. Ἄνεμοι: ἰσχυροί. Θάλασσα: Κρητικὸν λίαν κυματώδης.
ΒΑΡΟΜΕΤΡΟΝ 7/4.7

Τὸ διεθνὲς πρόβλημα

Ἡ Διάσκεψις τοῦ ἀφοπλισμοῦ καὶ αἱ ἀδιάλλακτοι Γαλλικαὶ ἀπόψεις

Ἡ πρότασις περὶ διεθνοῦς ἀσφαλείας

ΠΑΡΙΣΙΟΙ, Ἰανουάριος. (Τοῦ ἀνταποκριτοῦ μας).—Τὴν γαλλικὴν κοινὴν γνώμην ἀπασχολοῦν δύο βασικὰ προβλήματα, τὰν ἐπανοφθώσεων καὶ τοῦ ἀφοπλισμοῦ. Καὶ διὰ μὲν τὸ πρῶτον ὑπάρχει, μετὰ τὰς δηλώσεις τῶν ἀρχηγῶν τῶν διαφόρων κομμάτων ἀρκετὴ ὁμογνωμία. Ἐνῷ διὰ τὸν ἀφοπλισμὸν, ζήτημα εὐρυτέρας πολιτικῆς καὶ πρὸ παντὸς εὐρυτέρας... ἐκμεταλλεύσεως τόσον εἰς τὸ πολιτικὸν πεδίον ὅσον καὶ εἰς τὸ κομματικὸν, δὲν ἀνέμενε κανεὶς διαφορὰν ἀπόψεων, ἤστω καὶ διὰ καθαρῶς δημοκοπικοὺς λόγους: Αἱ δαπάναι διὰ τοὺς ἐξοπλισμοὺς, εἰς καιροὺς κρίσεως, εἶνε ἔγκλημα. Τὸ δόγμα αὐτὸ, τὸ ὁποῖον τόσην ἠδύνατο νὰ ἴδῃ πέρασιν ὑπὸ ἄλλας περιστάσεις, δὲν ἀνεκινήθη ἐν τούτοις ἀπὸ κανένα. Ἀν ἐξαιρέσῃ κανεὶς τοὺς σοσιαλιστὰς, ὅλοι οἱ ἄλλοι, πολιτικοὶ καὶ ἁπλοῖ . . . πατριῶται—οἱ Γάλλοι ἔπαυσαν ἀπὸ καιροῦ νὰ ὀνομάζουν τοὺς τελευταίους «πατριοτὰς» μὲ τὴν εἰρωνικὴν ἔννοιαν τῆς καταλήξεως—ὅταν ὁμιλοῦν περὶ ἀφοπλισμοῦ, δὲν ἔχουν κἂν τὴν ἀντίληψιν τῆς λέξεως. Ἀφοπλισμὸς εἶνε, κατ' αὐτοὺς, ἁπλὴ θεωρία, ἐνῷ ἡ πραγματικότης εὑρίσκεται ἀλλοῦ. Καὶ εἰς τὸ σημεῖον τοῦτο συμφωνοῦν ὅλοι οἱ Γάλλοι, ἀκόμη καὶ οἱ τέως σοσιαλισταί: Ἡ πραγματικότης, λοιπὸν, κατὰ τὴν γαλλικὴν ἀντίληψιν, εὑρίσκεται μόνον εἰς τὴν «διεθνῆ ἀσφάλειαν». Ἄνευ αὐτῆς, ὁ ἀφοπλισμὸς δὲν δύναται νὰ γίνῃ—δὲν εἶνε κἂν, κατὰ τοὺς Γάλλους—πραγματικότης. Ἡ μόνη διαφορὰ ἐγκειται εἰς τὰς . . . λέξεις. Ἄλλοι ὁμιλοῦν περὶ διεθνοῦς ἀσφαλείας, ἐνῷ ἄλλοι προτιμοῦν τὸν συμφωνότερον πρὸς τὸ πνεῦμα τῆς Κοινωνίας τῶν Ἐθνῶν ὅρον: ὀργάνωσις τῆς εἰρήνης. Ὁ τελευταῖος αὐτὸς ὅρος εἶνε ἡ ἁπλῆ ἀντιστροφὴ τοῦ ρωμαϊκοῦ δόγματος: ἂν θέλῃς τὴν εἰρήνην, παρασκεύαζου διὰ τὸν πόλεμον. Ἡ λέξις πόλεμος, μόνον, ἀντικαθίσταται μὲ τὴν λέξιν «ἀσφάλεια». Ἀλλ' ἡ ἀντικατάστασις εἶνε τόσον κενή...

Ὁπωσδήποτε, καὶ εἰς τὸ ζήτημα τοῦ ἀφοπλισμοῦ, ἡ Γαλλία ἐμφανίζει μίαν περίεργον ὁμογνωμίαν, περίεργον διότι ἡ ἄποψις περὶ διεθνοῦς ἀσφαλείας ἀποτελεῖ «Δούρειον ἵππον» κατὰ τὴν φράσιν ἐξέχοντος σοσιαλιστοῦ ἡγέτου. Ἡ πρόθεσις εἶνε, ἴσως, καλὴ, ἀλλὰ τὸ μέσον δὲν ἐξασφαλίζει τὴν ἄλωσιν καμμιᾶς θέσεως, πολὺ ὀλιγώτερον τὴν ἄλωσιν τῶν ἀπόψεων Ἀγγλίας καὶ Ἰταλίας, διὰ νὰ μὴ ἀναφέρωμεν τὴν Ἀμερικὴν, αἱ ὁποῖαι στηρίζονται εἰς αὐτὴν τὴν ἐνοιαν τῆς λέξεως «ἀφοπλισμὸς», ἤτοι ὄχι βεβαίως πλήρης κατάργησις ἀλλὰ περιορισμὸς, τοὐλάχιστον, τῶν ἐξοπλισμῶν.

Ἐν πάσῃ περιπτώσει, ἡ πρότασις τῆς ἀσφαλείας, πρὸ πάσης συζητήσεως περὶ ἀφοπλισμοῦ, ἔχει καταντήσει διὰ τοὺς Γάλλους «ἀντὶ φίξ». Τόσον ὥστε ἔχει παρασύρει ὅλους, ἀκόμη καὶ τοὺς τέως σοσιαλιστάς. Χαρακτηριστικαὶ εἶνε, ἀπὸ τῆς ἀπόψεως αὐτῆς, αἱ γνῶμαι τοῦ ἄλλοτε ὑπουργοῦ καὶ ἀντιπροσώπου τῆς Γαλλίας εἰς τὴν Κοινωνίαν τῶν Ἐθνῶν, ἤδη δὲ μέλους τῆς γαλλικῆς ἀντιπροσωπείας εἰς τὴν Διάσκεψιν τοῦ Ἀφοπλισμοῦ, κ. Πὼλ Μπονκοὺρ, τὰς ὁποίας ἀναπτύσσει εἰς τὸ κατωτέρω ἄρθρον του:

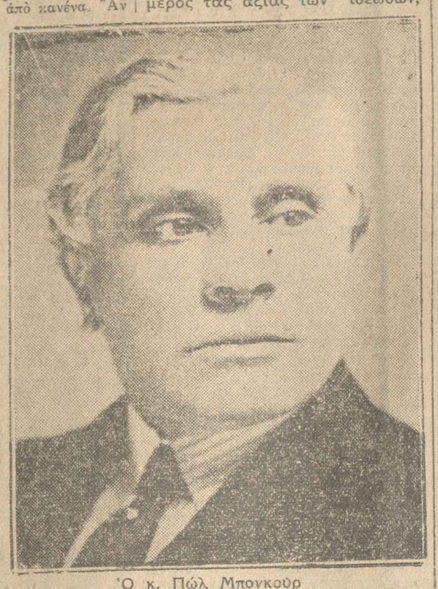

Ὁ κ. Πὼλ Μπονκοὺρ

* * *

...Ἡ Διάσκεψις τοῦ Ἀφοπλισμοῦ θὰ συνέλθῃ ἐντὸς ἡμερῶν τινῶν. Ἡ Διάσκεψις αὐτὴ εἶναι — θὰ ἔπρεπε νὰ εἶναι — τὸ τέρμα μακρᾶς προσπαθείας. Ἀτυχῶς, συνέρχεται εἰς στιγμὴν κατὰ τὴν ὁποίαν τὸ ὀλιγώτερον ποὺ ἔχει κανεὶς νὰ εἰπῇ εἶναι ὅτι λείπει ἡ ἐμπιστοσύνη. Ἀλλ' ἀκριβῶς διὰ τοῦτο, ἂν ἡ Εὐρώπη, εἰδοποιουμένη ἐγκαίρως, ἀντελαμβάνετο τέλος ὅτι πρέπει νὰ καταστήσῃ ἰσχυρὸν καὶ ζωντανὸν τὸ σύμφωνον τῆς Κοινωνίας τῶν Ἐθνῶν, εἶναι βέβαιον ὅτι ὁ ζωογόνος ἄνεμος θὰ ἐσάρωνε τὰ σημερινὰ θολὰ νέφη!

Διὰ τὸν λόγον αὐτόν, ἡ Διάσκεψις πρέπει νὰ εὐρεθῇ, εὐθὺς ἐξ ἀρχῆς, πρὸ συγκεκριμένων περιπτώσεων διεθνοῦς ἀσφαλείας, τόσον συγκεκριμένων καὶ σαφῶν ὥστε νὰ πρέπῃ ν' ἀποφανθῇ ἐπ' αὐτῶν δι' ἑνὸς ναί ἢ δι' ἑνὸς ὄχι καὶ συνεπῶς νὰ γνωρίζωμεν ἅπαξ διὰ παντὸς ἂν ὁ κόσμος θὰ συνεχίσῃ τὸν ἀπαίσιον ἀνταγωνισμὸν τῶν ἐξοπλισμῶν εἰς τὸν ὁποῖον ἔχει ἤδη ἐμπλακῆ. Ἄλλαι γενικαὶ διαγνώσεις ἐπὶ τῆς νόσου ἐξ ἧς πάσχει σήμερον ἡ ἀνθρωπότης εἶναι, τὴν στιγμὴν αὐτὴν, περιτταί.

Εἶναι δυναταί, βεβαίως, ὡρισμέναι συνεννοήσεις, διαρκεῖς καὶ σταθεραί, ἐφόσον ἡ διεθνὴς ἀσφάλεια δὲν κατοχυροῦται. Γνωρίζω ὅλας τὰς ἀντιρρήσεις τὰς ὁποίας δύναται νὰ προβάλουν ἐκεῖνοι ποὺ προτιμοῦν, ἀντὶ τῶν καθωρισμένων αὐτῶν ἐξασφαλίσεων, τὴν ἀοριστίαν ἄλλων τύπων καὶ ἰδίως γενικὰς ἢ εὐρύτης τῶν ὁποίων δὲν ἐξαφανίζει τὸ ἀρχικὸν σφάλμα, συνιστάμενον εἰς τὴν ἀντίληψιν ὅτι πρέπει ν' ἀρχίσωμεν ὀπωσδήποτε νὰ κτίζωμεν κάτι, τοποθετοῦντες τὴν μίαν πέτραν ἐπὶ τῆς ἄλλης, ἀνεξαρτήτως τοῦ τί θ' ἀπορρεύσῃ τελικῶς ἐκ τῆς ἐργασίας αὐτῆς.

Ἀπὸ ποῦ, λοιπόν, πρέπει ν' ἀρχίσωμεν; Ἀπὸ τὴν ἐμπιστοσύνην. Ὁ Πασκὰλ ἔλεγε: «πάρτε ἀγιασμόν» καὶ εἶχε δίκαιον, ἀπὸ ἀπόψεως πίστεως. Ἀλλ' εἰς τὴν παροῦσαν στιγμὴν καὶ εἰς τὸν σημερινὸν κόσμον, γεμᾶτον ἀπὸ ὀρέξεις καὶ σκέψεις ταπεινάς, πρωτιστέρα εἶναι μία ἄλλη γνώμη τοῦ Πασκάλ, λέγοντος ὅτι ἡ δικαιοσύνη χωρὶς τὴν δύναμιν εἶναι ἀδυναμία.....

Νὰ ἀρχίσωμεν ἀπὸ οἰκονομικὰς συνεννοήσεις καὶ θεσμούς; Ἀλλ' ἡ μέθοδος ἀποτελεῖ συνέχισιν, εἰς τὸ διεθνὲς πεδίον, τοῦ ὕμνου πρὸς τὴν παραγωγήν, ὁ ὁποῖος δὲν εἶναι, καὶ αὐτὸς εἶμαι ἐπανάληψις τοῦ δόγματος «πλουτίζετε» τοῦ Γκιζό. Ἔχομεν παραγάγει τόσον πολύ, ἐπλουτίσαμεν τόσον ὥστε, ἀφήσαντες τὰς μέρος τὰς ἀξίας τῶν ἰδεῶν, ἐγίναμεν πτωχότεροι παρά ποτέ. Κατὰ τὸν ἐπιτυχῆ παραλληλισμὸν τοῦ κ. Ντὲ Ζουβνὲλ «τὰ δέκα ἑκατομμύρια τῶν ἀνέργων διεδέχθησαν τὰ δέκα ἑκατομμύρια τῶν νεκρῶν τοῦ πολέμου.»

Ἡ πολιτικὴ, ἐν πρώτοις. Ἡ κυβέρνησις τοῦ Ἄστεως, τοῦ Κράτους καὶ τοῦ ἐλαχίστου ὑπερ-Κράτους τὸ ὁποῖον μὲ τόσους κόπους προσπαθοῦμεν νὰ γλυτώσωμεν ἀπὸ τὰς διστακτικότητας καὶ τὴν δειλίαν τῆς Κ.Τ.Ε., δὲν ἐκφεύγει ἀπὸ μερικοὺς μονίμους κανόνας ἐξαρτωμένους ἀπὸ αὐτὴν τὴν φύσιν καὶ τὴν ἱεραρχίαν τῶν πραγμάτων. Αἱ οἰκονομικαὶ συνεννοήσεις ἠμποροῦν νὰ πλουτίσουν μερικοὺς ἰδιώτας. Δὲν ἠμποροῦν ν' ἀποτελέσουν στοιχεῖον προσεγγίσεως μεταξὺ τῶν Κρατῶν παρεκτὸς ἂν τὰς συνάπτουν αὐτὰ τὰ ἴδια Κράτη, τὰ ὁποῖα ἀσκοῦν τὸν ἔλεγχον ἐπὶ τῶν συνεννοήσεων τοῦ εἴδους αὐτοῦ καὶ τὰς ὑποτάσσουν εἰς τοὺς σκοποὺς ὡρισμένης πολιτικῆς.

Πῶς εἶναι λοιπὸν δυνατὸν τὰ Κράτη νὰ συνάψουν, ἄνευ ὀπισθοβουλίας, οἰκονομικὰς συνεννοήσεις περιοριζούσας κατὰ τὸ μᾶλλον ἢ ἧττον τὴν ἐλευθερίαν, τὴν ἀνεξαρτησίαν καὶ τὴν ἀνάπτυξιν τῆς ἐθνικῆς των οἰκονομίας, ἐφόσον δὲν θὰ εἶναι ἐξησφαλισμένα ὅτι δὲν θὰ ἔλθῃ ἐποχὴ καθ' ἣν θὰ πρέπῃ νὰ θέσουν εἰς κίνησιν, μέχρι τοῦ ἀνωτάτου ὁρίου ἀντοχῆς, ὅλους τοὺς μοχλοὺς τῆς ἐθνικῆς των οἰκονομίας, καὶ νὰ ὑποχρεωθοῦν νὰ ζοῦν ἀπὸ τὸ εἰσόδημά των καὶ ἀπὸ τὸ εἰσόδημα τῶν συμμάχων των;

Κάθε οἰκονομικὴ συνεννόησις, μὴ στηριζομένη εἰς πολιτικὴν συνεννόησιν, δύναται ν' ἀποβῇ χρήσιμος εἰς ὡρισμένα συμβέροντα, ἀλλὰ δὲν κατασφαλίζει τὸ Κράτος. Καὶ αὐταὶ αἱ Ἡνωμέναι Πολιτεῖαι τῆς Εὐρώπης (τὸ ὄνειρον τῆς Πανευρώπης) δὲν ἠμποροῦν νὰ προέλθουν ἀπὸ οἰκονομικοὺς συνδυασμοὺς ἀλλὰ θὰ εἶναι ἀπόρριπα μόνον μεθοδικῆς δημιουργίας. Πρῶτος δὲ λίθος τῆς δημιουργίας αὐτῆς νομίζω ὅτι εἶναι ἡ διεθνὴς ἀσφάλεια, περὶ τῆς ὁποίας θὰ γνωσθῇ ἐντὸς ὀλίγων ἡμερῶν, εἰς τὴν Διάσκεψιν τοῦ Ἀφοπλισμοῦ, ἂν εἶνε δυνατὴ ἡ πραγματοποίησίς της πρὸς τὸ παρόν, ἢ ὄχι.

ΣΥΝΤΟΜΑ ΤΗΛΕΓΡΑΦΗΜΑΤΑ

ΒΕΡΟΛΙΝΟΝ, 24.— Τηλεγραφοῦν ἐκ Μπανκὸκ τοῦ Σιὰμ, ὅτι ἡ Γερμανὶς ἀεροπόρος Μπάϊνχορν προσεγειώθη σήμερον ἐκεῖ, προερχομένη ἐκ Ραγκοὺν τῶν Ἰνδιῶν.

ΠΑΡΙΣΙΟΙ, 24.— Τηλεγραφήματα ἐκ Μαδρίτης ἀγγέλλουν, ὅτι ἡ κατάστασις ἐν Ἱσπανίᾳ παραμένει σοβαρά. Ἡ Κυβέρνησις λαμβάνει μέτρα κατὰ τοῦ ἐπαναστατικοῦ κινήματος.

ΑΓΚΥΡΑ, 24.—Αἱ ἐν Τεχεράνῃ διεξαγόμεναι διαπραγματεύσεις ὑπὸ τοῦ ὑπουργοῦ τῶν Ἐξωτερικῶν Τεβφὶκ Ρουσδῆ βὲη ἀπέληξαν εἰς πλήρη συμφωνίαν. Οὕτω σήμερον, περὶ ὡραν 1ην, ὑπεγράφησαν τὸ πρωτόκολλον, δι' οὗ καθορίζονται τὰ ὅρια Τουρκίας καὶ Περσίας καὶ τὸ σύμφωνον διαιτησίας μεταξὺ τῶν δύο χωρῶν. Συνεπείᾳ τῆς πεσούσης ἀφθόνου χιόνος, ὁ ὑπουργὸς τῶν Ἐξωτερικῶν θὰ ἐπιστρέψῃ εἰς Ἄγκυραν ἀεροπορικῶς.

ΠΑΡΙΣΙΟΙ, 24.—Οἱ Γάλλοι ἀεροπόροι, Γκοντὸ καὶ Ρομπιντὰ προσεγειώθησαν τὴν 3.55' τῆς χθὲς εἰς τὸ ἀεροδρόμιον Λὲ Μπουρζὲ, προερχόμενοι ἐξ Ἀνοῖ τῆς Ἰνδοκίνας, ὁπόθεν εἶχον ἀναχωρήσει τὸ ἀπόγευμα τῆς 21. Διέτρεξαν ἀπόστασιν 1100 χιλιομέτρων, ὑπερβαντες κατὰ πολὺ τὸ ρεκὸρ τῶν ἀεροπόρων Κὸστ καὶ Μπελόντ.

Γράμματα ἀπὸ τὸ Λονδῖνον

Οἱ Ἀγγλο-Ἕλληνες

Ἡ ὀδυνηρὰ πραγματικότης

Ἀνάγκη ἀναζωογονήσεως τοῦ Ἑλληνισμοῦ τῶν ἐν τῇ ξένῃ

Τοῦ μονίμου ἀνταποκριτοῦ μας

ΛΟΝΔΙΝΟΝ, Ἰανουάριος. — Τὰ φύλλα τῆς «Πρωΐας», εἰς τὰ ὁποῖα διεξήχθη ἡ συζήτησις περὶ τῶν ἐν Λονδίνῳ ἐγκατεστημένων Ἑλλήνων (ἐξ ἀφορμῆς παρατηρήσεων ἐσπερινῆς τινος συναδέλφου ἐπὶ τοῦ ἰδίου θέματος), ἔφθασαν ἐδῶ τὴν ἰδίαν ἡμέραν καθ' ἣν εἰς τὰ ἀγγλικὰ φύλλα ἐδημοσιεύετο ὅτι:

«Εὑρίσκεται ἐνταῦθα καὶ ἄλλος ἀπεσταλμένος τοῦ Χίτλερ. Ἔχει τὰ ἐξωτερικὰ σημεῖα γερμανικῆς πανεπιστημιακῆς παιδείας. Εἶνε μέλος τοῦ Γερμανικοῦ Κοινοβουλίου καὶ ὀνομάζεται Νίελαντ. Σκοπὸς τῆς ἐπισκέψεώς του εἶνε αὐτοὶ οἱ πατριῶται του. Εἶνε ὁ διευθύνων τὴν ὀργάνωσιν τῶν ὁπαδῶν τοῦ Χίτλερ ἐν τῷ ἐξωτερικῷ καὶ ἔφθασε εἰς τὴν Ἀγγλίαν διὰ νὰ συγκροτήσῃ τὴν τοπικὴν ὁμάδα. Τὸ ἔργον του ἐτελείωσεν ἤδη καὶ ἐπιστρέφει τώρα εἰς Γερμανίαν, ἀφήνων ἐνταῦθα ἕνα ἐπίσημον Γραφεῖον τῶν «Ναζῖ».

«Ὁ κ. Νίελαντ ἵδρυσε τὴν ἐργασίαν τῆς ὀργανώσεως τῶν ἐν τῷ ἐξωτερικῷ Γερμανῶν χωρὶς καμμίαν ὑποβοήθησιν χρηματικὴν ἢ ἄλλην. Τοῦτο τὸ παρελθὸν θέρος. Ἤδη τὰ κεντρικά του γραφεῖα εἰς τὸ Ἀμβοῦργον εὑρίσκονται εἰς ἐπαφὴν μὲ Χιτλερικὰς ὀργανώσεις ἀνὰ τὸν κόσμον ὅλον. (Καὶ ὑπολογίζεται ὅτι ὑπάρχουν 20.000.000 Γερμανῶν εἰς τὸ ἐξωτερικόν). Ἐλπίζει ἐντὸς βραχέος διαστήματος νὰ ὑπερβῇ τὴν ἐπιτυχίαν τοῦ Μουσσολίνι, ὅστις ἔχει 600.000 δεδηλωμένους ὀπαδοὺς ἐν τῷ ἐξωτερικῷ ἐναντι 800.000 μελῶν τοῦ κόμματος τῶν φασιστῶν ἐν Ἰταλίᾳ».

Τηροῦντες ὑπ' ὄψει αὐτὸ τὸ ἀπόσπασμα ὡς εἰσαγωγὴν εἰς τὸ θέμα ποὺ θὰ μᾶς ἀπασχολήσῃ ἀργότερον, ἂς ἐπιστρέψωμεν εἰς τὴν συζήτησιν τὴν διεξαχθεῖσαν ἀπὸ τῶν στηλῶν τῆς «Πρωΐας».

Διετυπώθη ἀπὸ τῶν στηλῶν αὐτῶν μία καταγγελία ἐναντίον μελῶν τινων τῆς ἑλληνικῆς παροικίας ἐν Λονδίνῳ, διὰ τὴν περιφρονητικὴν στάσιν, τὴν ὁποίαν ἐδείξαν πρὸς τοὺς Κυπρίους ἐξορίστους. Καὶ ἐπιστολογράφος τῆς ἐφημερίδος παρετήρησεν ὅτι οἱ Ἕλληνες «ἐτίμησαν καὶ τιμοῦν τὸ ἑλληνικὸν ὄνομα στὸ ἐξωτερικὸν» καὶ ὅτι «πάντοτε ἐπόνεσαν καὶ ἐβοήθησαν τὴν πατρίδα των». Αἱ παρατηρήσεις αὐταὶ—κ' ὅσαι ἄλλαι περιείχοντο εἰς τὴν ἀπάντησιν τοῦ ἐπιστολογράφου τῆς «Πρωΐας» — δὲν ἀνέτρεπαν, πράγματι, τὴν κατηγορίαν.

Καλυτέρα κάπως περιγραφὴ — καὶ συμπαθεστέρα — τῆς τάξεως τῶν ἐν λόγῳ Ἑλλήνων εἶχε δημοσιευθῆ εἰς κύριον ἄρθρον τῆς «Πρωΐας» τοῦ παρελθόντος Δεκεμβρίου, τιτλοφορούμενον «Ἡ συνέχισις τοῦ Κυπριακοῦ»: «Οἱ ἐν Λονδίνῳ Ἕλληνες (ἐξήγει τὸ ἄρθρον ἐκεῖνο) εἶνε δύο κατηγοριῶν: Οἱ περισσότεροι εἶνε οἱ ἀπὸ ἐτῶν ἐγκατεστημένοι ἐκεῖ, οἱ ἔχοντες ἐκεῖ πάγια οἰκονομικά, ἐπαγγελματικὰ ἢ καὶ οἰκογενειακὰ συμφέροντα — Ἀγγλοέλληνες περίπου. Ἀσφαλῶς ἔχουν πολὺ καλὴν γνῶσιν τῶν ἀγγλικῶν πραγμάτων καὶ τῆς βρεταννικῆς νοοτροπίας, τὴν ὁποίαν ἔχουν ἴσως περισσότερον τοῦ δέοντος καταστήσει ἐν μέρει ἰδικήν των. Ἀφοῦ ὅταν —σπανιώτατα — συμπέσῃ τὰ ἑλληνικὰ συμφέροντα εἰς οἱονδήποτε ζήτημα λεπτομερεστάτου νὰ μὴ συμφωνοῦν μὲ τὰ βρεταννικά, αὐτοὶ τάσσονται προσωρινῶς ὑπὲρ τῶν δευτέρων, ἐν ἀναμονῇ μιᾶς συμπτώσεως αὐτῶν, τὴν ὁποίαν εὔχονται περισσότερον ἢ ὀλιγώτερον διακαῶς.»

Εἶνε ἐμφανὲς ὅτι οἱ «Ἀγγλο-Χιῶται»—οἱ Ἕλληνες τοῦ ἐξωτερικοῦ ἐν γένει—ἠμποροῦν ἐπίσης νὰ εἶνε τεράστιος ἐξωτερικὸς παράγων διὰ τὴν προαγωγὴν τῶν ἐθνικῶν μας ὑποθέσεων. Καὶ, μολονότι ὁπονοεῖται καὶ εἰς ὅσα γράφομεν καὶ εἰς τὴν παρατιθεμένην περιγραφὴν τῆς τάξεως αὐτῆς ὑπὸ τῆς «Πρωΐας», εἶνε ἀνάγκη νὰ τονισθῇ ὅτι οὐδέποτε ἀμφεβάλλαμεν διὰ τὴν καλὴν πίστιν τῶν ἐν λόγῳ Ἑλλήνων. Ἀντιθέτως, ἀπὸ ὅ,τι ξεύρομεν καὶ ἀπὸ ὅσα περὶ αὐτῶν ἀκούομεν, δυνάμεθα νὰ βεβαιώσωμεν τὴν εἰλικρίνειαν τῶν πεποιθήσεών των καὶ τὴν εὐσυνειδήτως πλήρη ἀνιδιοτέλειαν τῶν οἱωνδήποτε συμβουλῶν των. Ἀλλὰ δὲν εἶνε αὐτὸς ὁ τρόπος κατὰ τὸν ὁποῖον πρέπει νὰ κρίνωνται καὶ αὐτοὶ καὶ ἡ πολιτικὴ πρὸς τὴν ὁποίαν συντάσσονται. Ἡ ὑποβολή, τὴν ὁποίαν ἀσκεῖ ἐπ' αὐτῶν τὸ περιβάλλον, ἐνδέχεται νὰ ἀλλοιώνῃ — καὶ τοῦτο ἀσυνειδήτως — τὰς ἐπὶ πραγμάτων σκέψεις των.

Ἡ Ἑλλὰς—ἐν ὀλίγοις—πρέπει νὰ περιβάλλῃ μὲ κάθε στοργὴν τὴν τάξιν αὐτὴν τῶν τέκνων της— τοὺς "Ἕλληνας τοῦ ἐξωτερικοῦ. Ἀλλὰ πρέπει ταὐτοχρόνως νὰ προφυλάσσεται ἀπὸ τὴν ὑπερβολικὴν των ὀργάπην. Προσέξατε τὰς προσωπικότητας τῆς ἑλληνικῆς ἱστορίας τῶν τελευταίων ἐτῶν. Θέσατε τὰς διαφόρους ἐθνικὰς προθέσεις εἰς τὰ διάφορα «φίλος» (γερμανο—, ἀγγλο—, γαλλο—, ἰταλο— κλπ.) ποὺ ἔπαιξαν ρόλον εἰς τὰς διαιρέσεις μας. Ὑπάρχει μία ἀποκάλυψις εἰς τὸ πείραμα.

Ἡ μόρφωσις εἰς ἕνα ξένον τόπον. Οἱ συγγενικοὶ δεσμοὶ μὲ μίαν φυλήν. Τὰ ἐπαγγελματικὰ συμφέροντα. Ὅλα αὐτὰ χρωματίζουν τὰς πεποιθήσεις. Κυρίως ὅμως καὶ διὰ τὴν περίοδον, εἰς τὴν ὁποίαν ἄς ἐλπίσωμεν, εἰσερχόμεθα, συντελοῦν εἰς τὴν κ α τ α ν ό η σ ι ν, εἰς τὴν ἀντίληψιν τῆς ἄλλης ἀπόψεως. Πρέπει πράγματι νὰ εἴμεθα εὐγνώμονες εἰς τοὺς "Ἕλληνας τῆς Ἀγγλίας ἂν μᾶς βοηθήσουν νὰ ἐνοήσωμεν τοὺς "Ἀγγλους, εἰς τοὺς "Ἕλληνας τῆς Γαλλίας προκειμένου διὰ τοὺς Γάλλους, τοὺς "Ἕλληνας τῆς Τουρκίας διὰ τὴν σόσφιγξιν τῶν δεσμῶν μας μὲ τὴν ἑτέραν αἰγιαλαικὴν δύναμιν. Καὶ οὕτω καθεξῆς.»

Ἀλλὰ—καὶ τὸ σημεῖον αὐτὸ εἶνε ὅπου τὸ εἰσαγωγικὸς παρατιθέμενον ἀπόσπασμα ἔχει κάποιαν εἰδικὴν διαφωτιστικὴν σημασίαν — πρέπει καὶ ἡμεῖς νὰ προσπαθήσωμεν νὰ διατηρήσωμεν τὸν ἐθνισμὸν τῶν ξενιτευμένων ὁμοίων μας. Πρέπει νὰ ἐργασθῶμεν διὰ νὰ τοὺς πληροφορήσωμεν περὶ τῶν ὑποθέσεών μας. Πρέπει νὰ τοὺς χρησιμοποιήσωμεν.

Αἱ κομματικαὶ διαιρέσεις τοῦ παρελθόντος εἶχαν ἕνα κακὸν ἀποτέλεσμα. Ἀπεξένωσαν ἀπὸ τοῦς μισοὺς "Ἕλληνας τοὺς ἐν τῷ ἐξωτερικῷ ἀντιφρονοῦντας. Ἐκ Λονδίνου γράφοντες, ἴσως ἐπιτρέπεται νὰ ἐκφρασθῶμεν τὴν λύπην μας διὰ τὴν ἀπόφασιν τῆς ἑλληνικὴν διαιρεσιν, διατηρεῖται μὲ τὰ ἔθη τῶν ἐδῶ, Ἑλλήνων χάσμα ποὺ δὲν ἔπρεπε ποτὲ νὰ δημιουργηθῇ—καὶ ὅτι ὑπάρχει «βενιζελισμὸς» καὶ «ἀντιβενιζελισμὸς» ἐκεῖ ὅπου ἔπρεπε νὰ ὑπάρχῃ μόνον «Ἑλληνισμός».

Ἡ προσπάθεια τοῦ Χίτλερ ἢ τοῦ Μουσσολίνι νὰ δημιουργήσουν ἐν τῷ ἐξωτερικῷ κομματικὰς των ὀργανώσεις εἶνε ἴσως δικαιολογημένη. Διότι αἱ δύο φυλαί, ἰταλικὴ καὶ γερμανική, ἔχουν περίσσευμα ἐθνικισμοῦ ποὺ μποροῦν νὰ τὸ διαθέσουν οὕτω. Ἀλλὰ τὸ ἑλληνικὸν κράτος θὰ ἠμποροῦσε καὶ θὰ ἔπρεπε νὰ ἐπιδιώξῃ τὸ ὀλιγώτερον φιλόδοξον ἴσως, ἀλλὰ καὶ πλέον πρακτικὸν ἔργον: Νὰ διατηρήσῃ τὸν Ἑλληνισμὸν τῶν ἐν τῇ ξένῃ τέκνων του.

"Οτι ἔχει καὶ συμφέρον ἡ Ἑλλὰς διὰ τοῦτο, δὲν χρειάζεται νὰ ἐξηγηθῇ. Καὶ ἀν ὅλα τὰ ὅσα θὰ ἦτο δυνατὸν νὰ ἐπιτευχθοῦν διὰ τῆς ἀναζωογονήσεως τοῦ ἐθνικοῦ αἰσθήματος τῶν Ἑλλήνων δὲν πραγματοποιηθοῦν, ἡ ἐξασφάλισις τῆς φιλικότητος μιᾶς ὁμάδος ξένων ὑπηκόων, ὁ προσεταιρισμὸς προπαγανδιστῶν ἑλληνικῶν ὑποθέσεων μεταξὺ τρίτων, ποὺ δὲν εἶνε δυνατὸν νὰ ἀσχολοῦνται πάντοτε μὲ ἰδικά μας ζητήματα, ἡ ὀποστήριξις, ἔστω, τοῦ ἑλληνικοῦ τουρισμοῦ, ἤτις θὰ ἐγίνετο— αὐτὰ μόνον θὰ ἀνταπέδιδον ὁλοπλαπλασίως τοὺς κόπους τῆς ὀργανώσεως τῶν Ἑλλήνων τοῦ ἐξωτερικοῦ. Καὶ εἰς αὐτὴν ὑπῆρχε ἡ ἀπόδειξις ὅτι ἡ "Ἑλλὰς καὶ τὸ ἑλληνικὸν ὄνομα δὲν «τιμᾶται» ἀπὸ κανένα πρόσωπον.

Τ ι μ ᾶ.

Σ. Ν. Σ.

Ἡ κωμωδία τῆς ζωῆς

Νέοι ὁρίζοντες

Μία ἐντελῶς παράδοξος διαλάλησις ἐμπορεύματος ἠκούσθη χθὲς εἰς τὸ τέρμα τῆς ὁδοῦ Σεπολίων:

— Πλεμόνι γιὰ τὶς γάτες! Πάρτε, κύριοι, πλεμόνι γιὰ τὶς γάτες.

Ἡ γειτόνισσες, ἡ ὁποῖες ἐκείνη τὴ στιγμὴ εὑρίσκοντο εἰς τὶς πόρτες τῶν σπιτιῶν τους, ἐσταυροκοπήθησαν:

— Καλὲ, τί πουλάει αὐτὸς ἐκεῖ;

— Δὲν ἤκουσες; Πλεμόνι γιὰ τὶς γάτες.

— Κύριε ἐλέησον! "Εγινε λοιπὸν καὶ τέτοιο ἐμπόριο;....

Μὰ ἤτο δυνατὸν νὰ μὴ γίνῃ μὲ τὴν ἐμπορικὴν κρίσιν ποὺ διέρχεται ὁ τόπος; Τὰ ἑλληνικὰ προϊόντα εἶνε πολλά, ἔχομεν δηλαδὴ τόσην ὑπερπαραγωγὴν, ὥστε ἀρχίσαμε νὰ συνάπτωμεν συμβάσεις μετὰ τῶν ξένων Κρατῶν, μὲ βάσιν τὴν ἀνταλλαγὴν τῶν προϊόντων μας μετὰ τῶν ἰδικῶν των. Ἐξ ἄλλου, οἱ ἐντόπιοι καταναλωταὶ περιώρισαν ἐπιμελῶς τὰς ἀνάγκας των, πράγμα ὅπερ ἐπεδείνωσε τὴν κατάστασιν. Τί ἔπρεπε νὰ συμβῇ κατόπιν τούτων; Κατ' ἀνάγκην θὰ ἀνεζητοῦντο νέοι καταναλωταί, καὶ ἐπειδὴ τοιούτους ἡ Ἑλλὰς δὲν δέχεται πλέον εἰς τὰ ἐδάφη της, οὔτε ἀκόμη ὅταν εἶναι "Ἕλληνες ἀπὸ τὸν Καύκασον, ἤτο φυσικὸν νὰ ἐξοικονομηθοῦν τὰ πράγματα ἐκ τῶν ἐνόντων. Ἀνεφάνη λοιπὸν πρῶτος ὁ πωλητὴς πλεμονιοῦ διὰ τοὺς γάτους, τοὐτέστιν ὁ ἔμπορος ὁ ὁποῖος ἔρχεται νὰ εὑρύνῃ τὰς φάλαγγας τῶν καταναλωτῶν, προσθέτων εἰς αὐτοὺς καὶ μίαν τάξιν, τῆς

ΙΡΩΪΑ ΩΡΑ 5η

Ι ΣΥ ΟΥ κ. Ἀν τὸ εἶναι πάρχει τὴν ἐν τῷ ἀντίχ τὴ ἀνάγκη ἐξ ἑνὸς ἀμφιβόλου ἢ ἀγνοίας τῆς γενικοῦ τῆς γενικῆς ἀναγκαίας τῆς γενικῆς ἀναγκαίας τῆς γενικῆς ἀναγκαίας

κάδικας. Δέν πιστεύω πώς ἡ ἐπίσημος ἀντιμωλία μας κατορθώνει νά συλλάβῃ ποτέ τήν Μπαλαντίν· κι ἀν ὑπάρχῃ ἐπιπτωσιμότη ὁ αὐτή, θά πιάνωμε ἀντιμωλία ἀπό τήν πλευκία καί μέ ὅλα χρόνια ἡ ἀντιμωλία αὐτή θά κρατήσῃ τόσο μέ τόσο σύ μιά μπρουτζολιά, καί ἀλλοιώς γίνη νά μένεις τοῦ συμβουλίου. Ἐν τῷ μεταξύ ἡ Μπαλαντίν θά μάτια του Ἑλλάνων.

— Σπουδαῖοβράκης, κύριε, ξανα-δρέφτε.

— Ἐπιεικεστάτης; Ὁ Ἀτάνελ συναισθανθῆ. Πρέ πολύ θέλετε νά πῆτε; Μήπως γιά τήν Μίς Ὀδέτ;

— Ὁ Ἀτάφφορδ ἐκίνησε τό κεφάλι κατεστημένος.

Μέ μιά γειτονιάνα ὁ ἀχρηστος τοῦ ἐθλιόν τοῦς ἄλλους.

Κι ἔκεινον

— Πού τήν βρήκανες; ρώτησε.

— Στή Ἐθνή τής τό ἀπέκτησε κύριε. Αὐτά εἶνε τό πλέον παράδοξο πράγμα.

— Πάς! Ἐπέστρεψε σφ' ἑαυτοῦ τήν.

Ὁ Ἀτάφφορδ κούνησε τό κεφάλι.

— Εἶνε μιά ἱστορία καταπληκτική, κύριε. Ἤταν φυσικά αἰχμάλωτος πολέμου, καί τήν τελεία τάξιν γόκεσε... δέν θέλει νά δοῦ-λεύῃ μέ τό λατινοῦ... τήν ἐ-ξαγωγή ἀπό ἀπόψε τήν ἀ-ε-ξιμεθόλιστος Πέστρε ἀπό τροφεῖ-ρα ἀνάφορε. Ἀπόψε ἀπόψε ἐ-ξαφανίστε. Δυσφόρεσε καί, ἄν θέλετε ἐ-ξαφανίστε τόν ἀπόψε τόν τήν ἀπήγανε μέ τόν ἀπόψε τόν τήν ἀπήγανε μέ τόν ἀπόψε τόν τήν ἀπήγανε μέ

ΠΡΩΪΑ ΩΡΑ 5Η

Ο κ. ΒΕΝΙΖΕΛΟΣ ΑΝΑΧΩΡΕΙ ΣΗΜΕΡΟΝ ΔΙΑ ΛΟΝΔΙΝΟΝ

ΑΠΙΘΑΝΟΣ Η ΣΥΝΑΝΤΗΣΙΣ ΤΟΥ ΜΕΤΑ ΤΟΥ κ. ΜΟΥΣΣΑΝΩΦ

Τηλεγράφημα τοῦ Πρακτορείου Χαβᾶς πρὸς τὸ Ἀθηναϊκὸν Πρακτορεῖον ἀγγέλλει ὅτι μέχρι τοῦ χθεσινοῦ ἀπογεύματος ὁ κ. Μουσάνωφ δὲν εἶχε συναντηθῆ μετὰ τοῦ κ. Βενιζέλου. Τὸ τηλεγράφημα προσθέτει ὅτι, παρὰ τὰ ἀρχικῶς νομισθέντα ὑπὸ ὡρισμένων κύκλων, ἡ συνάντησις αὐτὴ φαίνεται ἀπίθανος δεδομένου ὅτι οἱ Πρωθυπουργοὶ τῆς Ἑλλάδος καὶ τῆς Βουλγαρίας εἶναι ἀπησχολημένοι ἑκάτερος μὲ τὸν κύριον σκοπὸν τοῦ ἐν Παρισίοις ταξειδίου του, ὁ δὲ κ. Βενιζέλος ἀναχωρεῖ τὴν μεσημβρίαν τῆς Δευτέρας (σήμερον) διὰ τὸ Λονδῖνον.

Η ΣΕΡΒΙΑ ΕΠΡΟΚΕΙΤΟ Ν' ΑΝΑΚΙΝΗΣΗ ΕΝ ΓΕΝΕΥΗ

ΤΟ ΖΗΤΗΜΑ ΤΩΝ ΚΟΜΙΤΑΤΖΗΔΩΝ ΕΠΕΜΒΑΣΙΣ ΤΩΝ ΔΥΝΑΜΕΩΝ

ΣΟΦΙΑ, 24. (Τοῦ ἀνταποκριτοῦ μας). — Κατὰ πληροφορίας βουλγαρικῆς πηγῆς, ἡ γιουγκοσλαυϊκὴ κυβέρνησις ἐξεδήλωσε τὴν πρόθεσιν ὅπως ἀνακινήσῃ ἐνώπιον τοῦ Συμβουλίου τῆς Κ.Τ.Ε., κατὰ τὴν παρεοῦσαν σύνοδον αὐτοῦ, τὸ ζήτημα τῶν ἐπαναστατικῶν μακεδονικῶν ὀργανώσεων (τῶν Βουλγάρων δηλαδὴ κομιτατζήδων), ἀλλὰ συνάντησε τὴν ἀντίδρασιν τῆς Γαλλίας καὶ τῆς Ἀγγλίας εἰς τοῦτο, καθόσον ἡ ἀνακίνησις τοῦ ζητήματος αὐτοῦ ἐκρίθη ὅτι θὰ ἠδύνατο νὰ φέρῃ πρὸς συζήτησιν ὁλόκληρον τὸ μακεδονικὸν πρόβλημα (!). Λέγεται ὅτι αἱ δύο ὡς ἄνω δυνάμεις ἀπεδείκνυσαν ἐνδεχόμενον σχετικὸν διάθημα τῆς Γιουγκοσλαυΐας ὡς δυνάμενον νὰ ἔχῃ συνέπειας σοβαρᾶς.

ΑΙ ΔΙΑΠΡΑΓΜΑΤΕΥΣΕΙΣ ΔΙΑ ΤΗΝ ΠΡΟΜΗΘΕΙΑΝ ΣΙΤΟΥ ΕΠΙ ΠΙΣΤΩΣΕΙ

Ὁ ὑπουργὸς τῆς Ἐθνικῆς Οἰκονομίας κ. Βουρλούμης ἐρωτηθεὶς περὶ τῶν διεξαγομένων διαπραγματεύσεων μετὰ τῆς Κυβερνήσεως τῶν Ἡνωμένων Πολιτειῶν διὰ τὴν χορήγησιν σίτου ἐπὶ πιστώσει καὶ τῶν γραφέντων περὶ ἐμφανιζομένων ἤδη δυσχερειῶν λόγῳ τῶν τηλεγραφηθέντων εἰς Ἀμερικὴν περὶ δῆθεν χρεωστασίου τῆς Ἑλλάδος, ἀνεκοίνωσεν ὅτι ἡ Κυβέρνησις ἀναμένει ἐντὸς τῆς ἑβδομάδος μακρὰν ἔκθεσιν τοῦ Ἕλληνος πρεσβευτοῦ κ. Σιμοπούλου ἐπὶ τῇ βάσει τῆς ὁποίας θὰ ρυθμισθῇ ἡ περαιτέρω ἐνέργεια αὐτῆς.

— Εἶνε γεγονός, ἐσυνέχισεν ὁ κ. Βουρλούμης, ὅτι ἐνῷ ἡ Ἀμερικανικὴ Κυβέρνησις φαίνετο κατ' ἀρχὰς διατεθειμένη νὰ παράσχῃ εὐκολίας τὰς ὁποίας ἡ Ἑλληνικὴ Κυβέρνησις ἐξετίμησε δεόντως—ἤδη κατόπιν τῆς τελευταίας ἀρθρογραφίας ἐνίων τινῶν ἐφημερίδων περὶ χρεωστασίου, προβάλλονται ὅροι οἱ ὁποῖοι δύνανται νὰ θεωρηθοῦν μᾶλλον ὡς ἔμμεσος κωλυσιεργία.

ΕΠΙΚΙΝΔΥΝΟΣ ΕΝΤΑΣΙΣ ΤΩΝ ΣΧΕΣΕΩΝ ΜΕΤΑΞΥ ΙΑΠΩΝΙΑΣ ΚΑΙ ΚΙΝΑΣ

ΠΑΡΙΣΙΟΙ, 24. (Ἀθην. Πρακτ.). — Τηλεγραφήματα ἐκ Σαγκάης ἀγγέλλουν ὅτι ἡ ἔντασις τῶν σινο-ἰαπωνικῶν σχέσεων παραμένει σοβαρωτάτη. Σήμερον κατέπλευσαν καὶ νέα ἰαπωνικὰ πολεμικὰ εἰς Σαγκάην. Ὑπάρχουν φόβοι πλήρους διακοπῆς τῶν σινο-ἰαπωνικῶν σχέσεων.

Η ΚΙΝΗΣΙΣ ΤΟΥ ΕΙΣΑΓΩΓΙΚΟΥ ΚΑΙ ΕΞΑΓΩΓΙΚΟΥ ΕΜΠΟΡΙΟΥ ΤΗΣ ΜΕΓΑΛΗΣ ΒΡΕΤΑΝΝΙΑΣ

ΛΟΝΔΙΝΟΝ, 24. (Τοῦ ἀνταποκριτοῦ μας). — Κατὰ πληροφορίας συγκεντρωθείσας εἰς τὰ ἁρμόδια ὑπουργεῖα, αἱ εἰσαγωγαὶ τῆς Ἀγγλίας ἀνῆλθον, κατὰ τὸ 1931, εἰς 862.174.709 στερλίνας, αἱ δὲ ἐξαγωγαὶ εἰς 389.163.817 στερλίνας. Ἐν συγκρίσει πρὸς τὸ προπαρελθὸν ἔτος (1930) ἐσημειώθη πτῶσις τῶν μὲν εἰσαγωγῶν κατὰ 181.800.552 στερλινῶν, τῶν δὲ ἐξαγωγῶν κατὰ 181.591.599 στερλίνας. Ἐκ τῶν ὡς ἄνω ἀριθμῶν προκύπτει ὅτι ἡ παθητικότης τοῦ Ἀγγλικοῦ ἐμπορικοῦ ἰσοζυγίου δὲν ηὔξησε κατὰ τὸ λῆξαν ἔτος, ἀλλὰ τὸ σύνολον τῶν συναλλαγῶν τῆς Ἀγγλίας μὲ τὸ ἐξωτερικὸν ἐμειώθη σημαντικῶς.

ΑΙ ΔΙΑΦΟΡΟΙ ΑΝΤΙΠΡΟΣΩΠΕΙΑΙ ΕΦΘΑΣΑΝ ΕΙΣ ΤΗΝ ΓΕΝΕΥΗΝ

ΒΕΡΟΛΙΝΟΝ, 24. (Τρανζόσεαν). — Τηλεγραφοῦν ἐκ Γενεύης ὅτι αἱ ἀντιπροσωπεῖαι, αἵτινες θὰ μετάσχουν τῶν ἐργασιῶν τῆς 66ης συνόδου τοῦ Συμβουλίου τῆς Κοινωνίας τῶν Ἐθνῶν, κατέφθασαν ἤδη αὐτόθι. Οἱ διάφεροι ὅμως ὑπουργοὶ τῶν Ἐξωτερικῶν θὰ φθάσουν ἐντὸς τῆς προσεχοῦς ἑβδομάδος. Μέχρι τότε ἡ Γερμανία θ' ἀντιπροσωπεύεται ὑπὸ τοῦ ἐν Βέρνῃ ἐπιτετραμμένου αὐτῆς βαρώνου Βάϊς Τσέκερ, ἡ Ἀγγλία ὑπὸ τοῦ λόρδου Σέσιλ, ἡ Γαλλία ὑπὸ τοῦ κ. Πώλ Μπονκούρ, ἡ Ἰταλία ὑπὸ τοῦ ὑφυπουργοῦ κ. Ρόκκο καὶ ἡ Ἰσπανία ὑπὸ τοῦ ἐν Βρυξέλλαις πρεσβευτοῦ της κ. Σάττο.

Τὰ κύρια θέματα, τ' ἀναγραφέντα ἐν τῇ ἡμερησίᾳ διατάξει, εἶνε τὸ ζήτημα τοῦ Δάντσιγκ, τῶν μειονοτήτων, τὸ οὐκρανικὸν καὶ ἡ σινοϊαπωνικὴ διαφορά.

Ο ΡΟΥΣΔΗ ΒΕΗΣ

ΚΩΝ)ΠΟΛΙΣ, 24. (Τοῦ ἀνταποκριτοῦ μας).—Ὁ ὑπουργὸς τῶν Ἐξωτερικῶν Τεβφὶκ Ρουσδὴ βέης, μετὰ τὴν ἐκ Περσίας ἐπάνοδόν του, δ' ἀναχωρήσῃ διὰ τὴν Γενεύην ὡς ἀρχηγὸς τῆς τουρκικῆς ἀντιπροσωπείας εἰς τὴν Διάσκεψιν τοῦ ἀφοπλισμοῦ. Ὡρίσθησαν ἤδη καὶ οἱ στρατιωτικοὶ ἐμπειρογνώμονες, οἱ ὁποῖοι πρόκειται νὰ τὸν συνοδεύσουν.

Ο ΑΡΙΘΜΟΣ ΤΩΝ ΕΝ ΓΑΛΛΙΑ ΔΙΑΒΙΟΥΝΤΩΝ ΞΕΝΩΝ

ΠΑΡΙΣΙΟΙ, 24. (Τοῦ ἀνταποκριτοῦ μας).— Κατὰ τὰς πληροφορίας τοῦ γαλλικοῦ ὑπουργείου Ἐργασίας, τὸ σύνολον τῶν ἐν Γαλλίᾳ διαβιούντων ξένων ἀνέρχεται εἰς 2.890.923 ψυχάς, ἐξ ὧν 1.270.000 εἶνε ἐργάται. Ὁ τελευταῖος ἀριθμὸς εἶνε ὁ ἀνώτερος, ἀπὸ 20ετίας, ξένων ἐργατῶν ἐπὶ ἡμερομισθίῳ ἐργαζομένων ἐν Γαλλίᾳ. Δέον νὰ σημειωθῇ ὅτι ἔχει σημαντικώτατα περιορισθῆ ὁ ἀριθμὸς τῶν ἐν Γαλλίᾳ ἐλθόντων ξένων ἐργατῶν κατὰ τὸ λῆξαν ἔτος 1931, ἀνελθὼν εἰς 25.000 (ἐξ ὧν μάλιστα πολλοὶ ἐφυγον), ἐνῷ κατὰ τὸ 1930 εἰσῆλθεν εἰς Γαλλίαν 120.000 ξένοι ἐργάται.

ΕΠΙΘΕΩΡΗΣΙΣ ΤΟΥ ΦΟΙΤΗΤΙΚΟΥ ΜΕΓΑΡΟΥ ΤΗΣ ΣΟΦΙΑΣ

ΣΟΦΙΑ, 24. (Ἀθην. Πρακτ.). — Ἀφίκετο ἐνταῦθα ὁ γραμματεὺς τοῦ Διεθνοῦς Συνδέσμου τῶν Φοιτητικῆς Ἀλληλοβοηθείας κ. Κότσνικ, ὅπως ἐπιθεωρήσῃ τὸ ἀνεγειρόμενον φοιτητικὸν μέγαρον, διὰ τὸ ὁποῖον ὁ διεθνὴς φοιτητικὸς σύνδεσμος κατέβαλε προσφάτως 15 χιλιάδες δολλάρια.

Ὁ κ. Κότσνικ συνωμίλησε μετὰ τῶν ἰθυνόντων τὸν σύλλογον Βουλγάρων φοιτητῶν σχετικῶς μὲ τὴν ὀργάνωσιν τῆς διασκέψεως τῶν φοιτητῶν τῶν Βαλκανικῶν κρατῶν, ἡ ὁποία συγκαλεῖται ἐν Σόφιᾳ τὸν προσεχῆ Ἰούνιον.

Ὁ κ. Κότσνικ ἀνεχώρησεν ἤδη ἐκ Σόφιας διὰ νὰ ἐπισκεφθῇ τὰς Ἀθήνας, τὴν Κων)πολιν καὶ τὸ Βουκουρέστιον.

ΑΙ ΤΕΛΕΥΤΑΙΑΙ ΕΙΔΗΣΕΙΣ ΤΗΣ ΝΥΚΤΟΣ

Ο κ. ΤΣΑΛΔΑΡΗΣ ΔΙΑ ΤΗΝ ΔΗΜΑΡΧΙΑΚΗΝ ΕΚΛΟΓΗΝ ΠΕΙΡΑΙΩΣ

Ἐξουσιοδοτήθημεν νὰ διαψεύσωμεν ὡς ἀνακριβῆ τ' ἀναγραφέντα χθὲς ὑπὸ πρωϊνῆς κυβερνητικῆς ἐφημερίδος ὅτι δῆθεν ὁ ἀρχηγὸς τοῦ Λαϊκοῦ κόμματος διεμήνυσε πρὸς τὸν δημαρχεύοντα Πειραιῶς κ. Ρινόπουλον ὅτι δὲν θὰ εἶχεν ἀντίρρησιν νὰ δεχθῇ παράτασιν τοῦ προσωρινοῦ δημαρχιακοῦ καθεστῶτος τῆς γειτονος μέχρι τῶν γενικῶν δημοτικῶν ἐκλογῶν, τὸν μεταπροσεχῆ Αὔγουστον.

Ὁ κ. Τσαλδάρης ἐμμένει εἰς τὴν ἄποψιν τὴν ὁποίαν ἀνέπτυξε καὶ πρὸς τὸν πρόεδρον τῆς διοικούσης ἐπιτροπῆς τοῦ κόμματος τῶν Φιλελευθέρων κ. Σοφούλην, ὅτι ἐκτὸς τοῦ ἐκ τοῦ νόμου ὑφισταμένου κωλύματος, διὰ τὴν ἀναβολὴν τῆς ἐκλογῆς νέου Δημάρχου Πειραιῶς, συντρέχουν καὶ λόγοι ἠθικῆς τάξεως, ἐπιβάλλοντες τὴν ἄμεσον ὑπὸ τοῦ Πειραϊκοῦ λαοῦ ἀνάδειξιν τοῦ δημοτικοῦ ἄρχοντος, ὁ ὁποῖος καὶ ν' ἀναλάβῃ τὴν ἐκκαθάρισιν τῆς ἐν τῷ Δήμῳ καταστάσεως καὶ τὴν ἀνόρθωσιν αὐτοῦ.

Η ΕΦΑΡΜΟΓΗ ΤΩΝ ΝΕΩΝ ΚΑΛΛΙΕΡΓΗΤΙΚΩΝ ΜΕΘΟΔΩΝ ΕΝ ΜΑΚΕΔΟΝΙΑ

Χθὲς τὸ ἀπόγευμα ἀνεχώρησε εἰς περιοδείαν ἀνὰ τὴν Μακεδονίαν ὁ διευθυντὴς τῶν γεωργικῶν ἐφαρμογῶν τοῦ ὑπουργείου τῆς Γεωργίας κ. Κυπριάδης διὰ τὴν μελέτην τῆς ἐφαρμογῆς εἰς ἑκάστην περιφέρειαν τῶν νέων καλλιεργητικῶν μεθόδων.

Ἐπ' εὐκαιρίᾳ, ὁ κ. Κυπριάδης κατὰ τὴν διέλευσίν του ἀπὸ τὰς διαφόρους περιφερείας θὰ προβαίνῃ καὶ εἰς ὑποδείξεις εἰς τοὺς γεωργοὺς περὶ τῶν ποιοίντων τὰ ὁποῖα πρέπει λόγῳ τῶν κλιματολογικῶν συνθηκῶν νὰ καλλιεργοῦνται κατὰ περιόδους.

Ἐκ παραλλήλου πρὸς τὴν ἐργασίαν αὐτὴν, ἡ Ἀγροτικὴ Τράπεζα, κατόπιν σχετικῆς συνεννοήσεως της μετὰ τοῦ ὑπουργείου τῆς Γεωργίας, θὰ διαθέτῃ τὰ ἀπαραίτητα μέσα εἰς τοὺς γεωργοὺς διὰ τὴν ἀλλαγὴν τῶν καλλιεργουμένων εἰδῶν καὶ τὴν ἐπέκτασιν τῆς μηχανικῆς καλλιεργείας ὅπου τὸ ἔδαφος εἶνε κατάλληλον πρὸς τοῦτο.

Διὰ τοῦ τρόπου τούτου, ἤτοι τῆς τμηματικῆς ἀλλαγῆς τοῦ καλλιεργητικοῦ συστήματος καὶ τῆς εἰσαγωγῆς νέων προϊόντων πλέον ἀποδοτικῶν διὰ τοὺς γεωργούς, ἐλπίζεται ἐντὸς μικροῦ χρονικοῦ διαστήματος νὰ ἐπέλθῃ βελτίωσις τῆς θέσεως τῶν γεωργικῶν πληθυσμῶν.

ΣΥΝΕΛΕΥΣΙΣ ΚΑΠΝΕΡΓΑΤΩΝ ΕΙΣ ΚΑΒΑΛΛΑΝ

ΘΕΣΣΑΛΟΝΙΚΗ, 24. (Τοῦ ἀνταποκριτοῦ μας).—Τηλεγραφοῦν ἐκ Καβάλλας ὅτι εἰς τὴν αἴθουσαν τοῦ καπνεργατικοῦ σωματείου «Πρόοδος» συνῆλθον τὰ Διοικητικὰ Συμβούλια τῶν ἐπαγγελματικῶν καὶ ἐργατικῶν ὀργανώσεων καὶ συνεσκέφθησαν ἐπὶ τῆς δημιουργηθείσης καταστάσεως.

Ἀπεφασίσθη ἐντὸς τῆς ἑβδομάδος νὰ συνέλθουν ἐκ νέου καὶ νὰ ἀποφασίσουν διὰ τὴν συγκρότησιν συλλαλητηρίου, ἐν συνδυασμῷ μετὰ λευκῆς ἀπεργίας.

Οἱ ρήτορες ἐπετέθησαν κατὰ τῆς Κυβερνήσεως διὰ τὴν ἀδιαφορίαν της ἔναντι τῶν πεινώντων ἀγροτῶν.

Ο κ. ΒΑΜΒΑΚΑΣ ΕΠΑΝΗΛΘΕΝ ΕΙΣ ΘΕΣ)ΝΙΚΗΝ

ΘΕΣΣΑΛΟΝΙΚΗ, 24. (Τοῦ ἀνταποκριτοῦ μας).— Κατὰ τὴν σημερινὴν ἄφιξιν τοῦ Δημάρχου κ. Βαμβακᾶ διωργανώθη ὑποδοχὴ αὐτοῦ μὲ ἐπιστρατευθέντας καραγωγεῖς ὁδοκαθαριστάς, ἐργάτας καὶ ἡμερομισθίους τοῦ Δήμου.

ΣΕΙΣΜΟΙ ΕΙΣ ΤΗΝ ΣΜΥΡΝΗΝ

ΚΩΝ)ΠΟΛΙΣ, 24. (Τοῦ ἀνταποκριτοῦ μας).— Εἰς τὴν Σμύρνην ἐσημειώθησαν τέσσαρες σεισμικαὶ δονήσεις.

ΜΕΓΑΛΗ ΠΥΡΚΑΓΙΑ ΕΙΣ ΤΗΝ ΘΕΣΣΑΛΟΝΙΚΗΝ

ΘΕΣΣΑΛΟΝΙΚΗ, 24. (Τοῦ ἀνταποκριτοῦ μας).— Τὴν 4ην μ.μ. ἐξερράγη ἐνταῦθα μεγάλη πυρκαϊὰ ἐπὶ τῆς ὁδοῦ Ὀλυμπίου Διαμαντῆ. Ἀπετεφρώθη ὁλόκληρον τετράγωνον, ἀποτελούμενον ἐξ 8 καταστημάτων ἀποικιακῶν καὶ σαπωνοποιείων.

Αἱ ζημίαι ὑπερβαίνουν τὰ 5 ἑκατομμύρια δραχμῶν.

ΠΕΡΙ ΤΗΝ ΥΠΟΘΕΣΙΝ ΤΟΥ ΔΗΜΑΡΧΟΥ ΜΕΣΟΛΟΓΓΙΟΥ

Ἐλάβομεν ἐκ Μεσολογγίου τὸ κάτωθι τηλεγράφημα:

«Ἀποστρέφομεν μετὰ βδελυγμίας τὸ πρόσωπον ἀπὸ τὴν σπεῖραν τῶν ποταπῶν ραδιούργων καὶ συκοφαντῶν τῶν χαλκευσάντων τὴν ψευδῆ εἴδησιν τῆς συλλήψεως τοῦ λαοφιλοῦς δημάρχου μας κ. Χρήστου Εὐαγγελάτου καὶ ἐλπίζομεν ὅτι ἡ Δικαιοσύνη θὰ ἀνακαλύψῃ τοὺς συκοφάντας καὶ θὰ διδάξῃ εἰς τούτους τὸν σεβασμὸν πρὸς τὴν ἀλήθειαν διὰ τῆς παραδειγματικῆς των τιμωρίας.

Ἐμπορικὸς Σύλλογος Μεσολογγίου «Ἑρμῆς», πρόεδρος Κωνσταντίνος Παπαθεοδώρου, γραμματεὺς Γεώργιος Νεζερίτης».

ΑΠΟΠΕΙΡΑ ΑΥΤΟΚΤΟΝΙΑΣ

Ἀπεπειράθη νὰ αὐτοκτονήσῃ ἐντὸς τοῦ ἐπὶ τῆς ὁδοῦ Ἀδριανοῦ 82 ραφείου τοῦ Βασιλ. Παπαδημοπούλου ὁ 18ετὴς ἀδελφός του Ἰωάννης, λαβὼν ἰσχυρὰν δόσιν κινίνης.

Εἰς τὴν ἀπόπειραν προέβη ἐπειδὴ τὸν ἐρράπισεν ὁ ἀδελφός του διότι δι' ἀπάτης τοῦ ἀφήρεσεν ἓν τάλληρον. Ὁ ἀποπειραθεὶς εἶνε ὑπάλληλος τοῦ ραφείου τοῦ ἀδελφοῦ του.

Ο κ. ΚΑΝΤΑΚΟΥΖΗΝΟΣ

Ἀνεχώρησε χθὲς ἐπιστρέφων εἰς Βουκουρέστιον ὁ Ρουμᾶνος ὑπουργὸς τῆς Ὑγιεινῆς κ. Καντακουζηνός.

ΠΡΟΛΓΟΓΗ ΕΙΣ ΕΙΣΗΓΗΤΗΝ

Κατόπιν ἀποφάσεως τοῦ Συμβουλίου τοῦ ὑπουργείου τῆς Δικαιοσύνης προήχθη κα' ἐκλογὴν ὁ γραμματεὺς α κ. Ἰωσὴφ Σοφιανόπουλος εἰς εἰσηγητήν.

ΕΙΣ ΤΟΥΣ ΓΑΛΛΙΚΟΥΣ ΚΥΚΛΟΥΣ ΑΝΟΜΟΛΟΓΕΙΤΑΙ ΠΛΗΡΩΣ ΤΟ ΒΑΣΙΜΟΝ ΤΩΝ ΑΠΟΨΕΩΝ ΤΗΣ ΕΛΛΗΝΙΚΗΣ ΚΥΒΕΡΝΗΣΕΩΣ ΟΣΟΝ ΑΦΟΡΑ ΤΗΝ ΟΙΚΟΝΟΜΙΚΗΝ ΜΑΣ ΘΕΣΙΝ

ΠΑΡΙΣΙΟΙ, 24. ('Αθ. Πρ.). — Ὁ κ. Βενιζέλος ἦλθεν εἰς ἐπαφὴν χθὲς τὴν ἑσπέραν καὶ σήμερον μετὰ διαφόρων Ἑλληνικῶν καὶ ξένων ἐνταῦθα προσωπικοτήτων.

Ἀνομολογεῖται γενικῶς τὸ ἀπολύτως βάσιμον τῶν Ἑλληνικῶν ἐπιχειρημάτων, ὅσον ἀφορᾷ τὴν οἰκονομικὴν θέσιν τῆς Ἑλλάδος. Πρόκειται ἤδη, ὡς τονίζεται, περὶ μιᾶς ἀπαραιτήτου ἀμοιβαίας διαφωτίσεως ἀναφορικῶς μὲ τὴν τηρητέαν στάσιν εἰς τὸ ζήτημα τῶν ἐπανορθώσεων.

Χθὲς ἡ Κυβέρνησις ἐστερεῖτο ἐπισήμων πληροφοριῶν περὶ τῶν προχθεσινῶν συνομιλιῶν τοῦ κ. Βενιζέλου εἰς Παρισίους μετὰ τῶν κ.κ. Λαβάλ, Φλαντὲν καὶ Μπερτελώ. Κατ' ἄλλας πληροφορίας, ἐκτὸς τῆς ἀνταλλαγῆς ἀπόψεων ἐπὶ τῆς γενικῆς καταστάσεως, ὁ κ. Βενιζέλος ἔθεσεν ὑπ' ὄψει τῶν συνομιλητῶν του τὴν ἐν Ἑλλάδι εἰδικῶς κατάστασιν ὡς παρουσιάζεται αὕτη συνεπείᾳ τῆς οἰκονομικῆς κρίσεως.

Τὰ σχετικὰ τηλεγραφήματα μετέδιδον ἀκόμη τὴν πληροφορίαν ὅτι εἰσηγήσει τοῦ κ. Βενιζέλου ὁ Γάλλος ὑπουργὸς τῶν Οἰκονομικῶν κ. Φλαντὲν ἐδέχθη ὅπως ἀνατεθῇ εἰς τὴν ἐν Ἀθήναις ἐπιτροπὴν τοῦ Διεθνοῦς Οἰκονομικοῦ Ἐλέγχου ἡ διεξαγωγὴ ἐμπεριστατωμένης ἐρεύνης περὶ τῆς καταστάσεως τῶν Ἑλληνικῶν οἰκονομικῶν καὶ ἡ ὑπόδειξις συναφῶν λύσεων.

Οἱ ἐν Ἀθήναις ἁρμόδιοι κυβερνητικοὶ κύκλοι, εἰς τοὺς ὁποίους ἀπηυθύνθημεν ζητοῦντες πληροφορίας ἐπὶ τοῦ σημείου αὐτοῦ εἰδικῶς, μᾶς ἀπήντησαν ὅτι δὲν ἔχουν καμμίαν ἐπίσημον ἐπιβεβαίωσιν τῶν πληροφοριῶν τούτων. Φρονοῦν, ὅμως, ὅτι τὰ πράγματα δὲν μετεβιβάσθησαν ὑπὸ τὴν ἀκριβῆ των μορφήν. Φυσικώτερον, κατὰ τοὺς ἐν λόγῳ κύκλους, εἶνε ἀντὶ ἡ διεθνὴς ἐπιτροπὴ τοῦ ἐλέγχου νὰ ἐνεργήσῃ ἡ ἰδία χωριστὴν ἔρευναν περὶ τῆς καταστάσεως τῶν οἰκονομικῶν μας, νὰ τεθῇ ἁπλῶς εἰς τὴν διάθεσιν τοῦ σὲρ Ὄττο Νιμάγερ εἰς τὸν ὁποῖον νὰ παράσχῃ ὅσας πληροφορίας ἤθελε ζητήσει οὗτος ἐπὶ τῆς οἰκονομικῆς καταστάσεως τῆς Ἑλλάδος. Ὑπὸ τὴν ἔννοιαν δὲ αὐτὴν, ὡς ἐγράψαμεν, εἶνε ἀπολύτως φυσικὴ ἡ συνεργασία τοῦ σὲρ Ὄττο Νιμάγερ μετὰ τῆς διεθνοῦς ἐπιτροπῆς, ἤτις, ὡς γνωστὸν, ἀντιπροσωπεύει τὰς ξένας κυβερνήσεις καὶ τοὺς δανειστάς.

Πληροφορούμεθα ἐξ ἄλλου, ὅτι τὸ ἐνδιαφέρον τῆς Ἰταλικῆς κυβερνήσεως ὑπὲρ τῆς Ἑλλάδος ἐξεδηλώθη ἤδη ἐνεργῶς διὰ τῆς ἀποστολῆς σχετικῶν ὁδηγιῶν ἐκ μέρους τῆς Ἰταλικῆς κυβερνήσεως πρὸς τοὺς ἐν τῷ ἐξωτερικῷ ἀντιπροσώπους αὐτῆς.

Ἐὰν αἱ πληροφορίαι μας εἶνε ἀκριβεῖς, τῶν εὐμενῶν αὐτῶν διαθέσεων τῆς Ἰταλικῆς κυβερνήσεως ἔναντι τῆς Ἑλλάδος κατέστη ἁρμοδίως ἐνήμερος ὁ παρὰ τῇ ἐπιτροπῇ τοῦ Διεθνοῦς Οἰκονομικοῦ Ἐλέγχου Ἰταλὸς ἀντιπρόσωπος, ὅστις εἶνε ταὐτοχρόνως καὶ πρόεδρος τῆς ἐπιτροπῆς.

Τὸν σὲρ Ὄττο Νιμάγερ κατερχόμενον εἰς τὴν Ἑλλάδα θὰ συνοδεύσουν πιθανώτατα καὶ 2 ἢ 3 ἄλλοι εἰδικοί, οἵτινες θὰ τὸν βοηθήσουν εἰς τὸ ἔργον του. Μεταξὺ αὐτῶν πιστεύεται ὅτι θὰ εἶνε καὶ ὁ Ὀλλανδὸς ντὲ Μπόρντες, ὅστις καὶ ἐπὶ τῆς ἐποχῆς τῆς σταθεροποιήσεως τῆς δραχμῆς εἶχε συνεργασθῆ μετὰ τῶν ἁρμοδίων κύκλων τῆς Κοινωνίας τῶν Ἐθνῶν.

ΣΥΝΕΛΕΥΣΙΣ ΤΟΥ ΛΑΪΚΟΥ ΚΟΜΜΑΤΟΣ ΕΙΣ ΤΑ ΓΡΕΒΕΝΑ

ΘΕΣΣΑΛΟΝΙΚΗ, 24. (Τοῦ ἀνταποκριτοῦ μας).— Τηλεγραφοῦν ἐκ Γρεβενῶν ὅτι εἰς τὰ γραφεῖα τοῦ Λαϊκοῦ κόμματος ἐγένετο συγκέντρωσις ὑπερδισχιλίων ἀγροτῶν, ἐργατῶν καὶ ἐπαγγελματιῶν οἱ ὁποῖοι ἐζητωκραύγαζαν συνεχῶς ὑπὲρ τοῦ Λαϊκοῦ κόμματος καὶ τοῦ ἀρχηγοῦ κ. Τσαλδάρη. Ὡμίλησαν οἱ δικηγόροι Ποντίκας, Μπιτσόπουλος, Παπαπαναγιώτου, ἐξελέγη δὲ ἐννεαμελὴς ἐπιτροπὴ ἥτις θὰ κατευθύνῃ τὴν ὀργάνωσιν τοῦ Λαϊκοῦ κόμματος.

ΘΟΡΥΒΩΔΗΣ ΣΥΓΚΕΝΤΡΩΣΙΣ ΕΝ ΠΕΙΡΑΙΕΙ

ΟΙ ΠΑΛΑΙΟΙ ΠΟΛΕΜΙΣΤΑΙ

Χθὲς τὴν 10ην πρωϊνὴν εἰς τὸ ἐν Πειραιεῖ θέατρον τοῦ «Χρυσοστομίδου» συνῆλθον εἰς γενικὴν συνέλευσιν τὰ μέλη τῆς «Ἑνώσεως Παλαιῶν Πολεμιστῶν» λόγῳ τῶν ἀναφυέντων ἐσχάτως ἐνδοσωματειακῶν ζητημάτων.

Εἰς τὴν συνέλευσιν παρέστη καὶ νομαρχιακὸς ἀντιπρόσωπος.

Κατὰ τὴν διάρκειαν αὐτῆς οἱ συγκεντρωθέντες ἤρξαντο φωνασκοῦντες καὶ ἐξετράπησαν εἰς θορυβώδεις ἐκδηλώσεις διασαλεύσεως τῆς τάξεως. Πρὸ τῆς τοιαύτης καταστάσεως ὁ νομαρχιακὸς σύμβουλος ἠναγκάσθη νὰ ἀποχωρήσῃ, δύναμις δὲ ἀστυνομικὴ, ἐπεμβᾶσα, διέλυσε βιαίως τοὺς συγκεντρωθέντας.

ΔΕΥΤΕΡΟΒΑΘΜΙΟΝ ΑΝΑΚΡΙΤΙΚΟΝ ΣΥΜΒΟΥΛΙΟΝ ΔΙΑ ΤΟΥΣ ΚΙΝΗΜΑΤΙΑΣ

Κατηρτίσθη ὑπὸ τοῦ ὑπουργείου τῶν Στρατιωτικῶν δευτεροβάθμιον ἀνακριτικὸν συμβούλιον ἐκ τῶν κ.κ. Κοιμήση, ὑποστρατήγου, ὡς προέδρου, Τερτίκα καὶ Μπακοπούλου, συνταγματαρχῶν, Σταφυλᾶ, ἐπιλάρχου, καὶ Χαζιράκη, στρατ. δικαστικοῦ συμβούλου, ὡς μελῶν, εἰς ὃ παραπέμπονται οἱ ἀναμιχθέντες εἰς τὴν τελευταίαν ἀνατρεπτικὴν κίνησιν τῆς Λαρίσης ταγματάρχης κ. Σαράντης, ὑπίλαρχος κ. Παπούλας καὶ ἀνθυπίλαρχος κ. Δημητρόπουλος.

Ὡς γνωστὸν, τὸ πρωτοβάθμιον ἀνακριτικὸν συμβούλιον ἀπεφάνθη ὅπως τεθοῦν οἱ τοῦτοι εἰς ἀπόταξιν.

Ὡς ἀναπληρωματικὰ μέλη ὡρίσθησαν οἱ συνταγματάρχαι κ.κ. Λιναρδάκης, Βακᾶς καὶ Λιούμπας καὶ ὁ στρατ. δικαστ. σύμβουλος κ. Χασιώτης.

Η ΑΝΑΣΤΟΛΗ ΤΩΝ ΧΡΕΩΝ ΤΩΝ ΑΓΡΟΤΩΝ

Ἐντὸς τῆς σήμερον θὰ διαβιβασθοῦν ὑπὸ τοῦ ὑπουργείου τῆς Δικαιοσύνης πρὸς τὰς οἰκείας ἀρχὰς ὁδηγίαι ὅσον ἀφορᾷ τὴν ἐφαρμογὴν τοῦ ἀναγκαστικοῦ νόμου περὶ ἀναστολῆς τῶν χρεῶν τῶν ἀγροτῶν.

Αἱ ὁδηγίαι θὰ ἀποσταλοῦν ἐπὶ τῇ βάσει τῶν σχετικῶν ἀποφάσεων τοῦ προχθεσινοῦ ὑπουργικοῦ συμβουλίου, θὰ τονίζεται δὲ δι' αὐτὸν ὅτι αἱ ὑπὸ τοῦ νόμου προβλεπόμεναι ὑπὲρ τῶν ἀγροτῶν ἀναστολαὶ πρέπει νὰ παρέχωνται μόνον εἰς αὐτοὺς καὶ ἐφόσον συντρέχουν αἱ ὑπὸ τοῦ ἰδίου νόμου καθοριζόμεναι περιπτώσεις ἀναστολῆς. Τὸ αὐτὸ εὑρεγέτημα θὰ παρέχεται καὶ εἰς τοὺς πιστωτὰς τῶν ἀγροτῶν ἐφόσον διὰ τοῦ παρεχομένου εἰς τοὺς ἀγρότας χρεωστασίου δὲν δύνανται καὶ οὗτοι νὰ ἐκπληρώσουν τὰς ὑποχρεώσεις των πρὸς τρίτους.

ΤΟ ΤΑΜΕΙΟΝ ΑΣΦΑΛΙΣΕΩΣ ΚΛΗΡΙΚΩΝ

Ἡ Ἱερὰ Σύνοδος δι' ἐγγράφου της πρὸς τὸ ὑπουργεῖον τῆς Παιδείας ὑπέδειξε τοὺς λόγους διὰ τοὺς ὁποίους ἐνδείκνυται ἡ ἕνωσις τοῦ ταμείου ἀσφαλίσεως κληρικῶν τῆς Ἑλλάδος μετὰ τοῦ ὀργανισμοῦ διοικήσεως ἐκκλησιαστικῆς περιουσίας. Διὰ τοῦ αὐτοῦ ἐγγράφου