ΤΙΜΗ ΦΥΛ. 18 ΔΡΑΧ. ΜΙΑ

ΔΙΕΥΘΥΝΤΗΣ
ΣΤΕΦ. Ι. ΠΕΣΜΑΖΟΓΛΟΥ

ΓΡΑΦΕΙΑ:
ΕΝ ΑΘΗΝΑΙΣ ΠΑΝΕΠΙΣΤΗΜΙΟΥ 53 ΑΡΙΘ. ΤΗΛ. 3-01
ΕΝ ΠΕΙΡΑΙΕΙ ΛΕΩΦΟΡΟΣ ΣΩΚΡΑΤΟΥΣ ΑΡΙΘΜΟΣ 12
ΕΝ ΘΕΣΣΑΛΟΝΙΚΗ ΟΔΟΣ ΠΛΑΤΩΝΟΣ (ΔΙΑΣΤΑΥΡ. ΕΓΝΑΤΙΑΣ)
ΕΝ ΠΑΤΡΑΙΣ ΚΟΡΙΝΘΟΥ 98α ΤΗΛΕΦ. 1-98
ΤΥΠΟΓΡΑΦΕΙΑ—ΠΙΕΣΤΗΡΙΑ ΣΤΟΑ ΠΕΣΜΑΖΟΓΛΟΥ
ΤΗΛΕΓΡ. ΔΙΕΥΘΥΝΣΙΣ: "ΠΡΩΪΑΝ„

ΕΞΑΣΕΛΙΔΟΣ

Η ΠΡΩΪΑ

ΑΘΗΝΑΙ. ΕΤΟΣ Γ'. ΑΡ. 870

ΠΑΡΑΣΚΕΥΗ
18
ΜΑΪΟΥ 1928
ΑΝΑΤΟΛΗ ΗΛΙΟΥ ΩΡΑ 4 Λ. 15 ΔΥΣΙΣ ΗΛΙΟΥ ΩΡΑ 7 Λ. 28
ΠΕΤΡΟΥ ΔΙΟΝΥΣΙΟΥ ΜΑΡΤ.

Ο ΚΑΙΡΟΣ
ΘΕΡΜΟΚΡΑΣΙΑ ΜΕΓΙΣΤΗ 28.2 ΕΛΑΧΙΣΤΗ 13,6 ΜΕΣΗ
ΥΓΡΑΣΙΑ ΜΕΤΡ. ΑΝΕΜΟΙ: ΑΙΓΑΙΟΝ Δ. ΜΕΤΡ. ΙΟΝΙΟΝ
Β. ΑΣΘ. ΘΑΛΑΣΣΑ ΑΙΓΑΙΟΝ ΙΟΝΙΟΝ ΤΕΤΑΡΤΗΜΕΝΗ
ΒΑΡΟΜΕΤΡΟΝ: 755.9

ΠΡΟΣ ΤΗΝ ΒΟΥΛΗΝ

Ὅσον προχωροῦν αἱ ἡμέραι, ἐμπνέουνται αἱ φῆμαι περὶ ἐνεργειῶν ἀντικοινοβουλευτικῶν, περὶ πραξικοπλόλλων, περὶ κινήσεων παρατόκολλον, τέως στρατιωτικῶν καὶ ἀποτάντων πολιτικῶν. Αἱ φῆμαι αὗται ἐμπνευδόμεναι κατὰ σύστημα ὑπὸ τῶν Κυβερνήσεως ἐπανέρχονται τὴν κυκλοφορίαν ἐπιμονώτερον ἐνοχλητικώτεραι. Ἡ ἐπανάληψις τῶν ἐργασιῶν τῆς Βουλῆς, ἵνα καθαρίσῃ τὴν πολιτικὴν ἀτμόσφαιραν, τούναντίον ἔδωκεν ἀφορμὴν ὅπως αἱ ἀνησυχητικαὶ αὗται φῆμαι ἀναδόσεις εἰσδύσωσι καὶ ἐντὸς αὐτῶν τῶν διαδρόμων τοῦ Βουλευτηρίου. Ἡ Κοινὴ Γνώμη, ἀπὸ καιροῦ τελοῦσα ἐν νευρικότητι λόγῳ τῶν ἐπιμόνων φημῶν, βλέπει μετὰ ἠρεμοῦς καταπλήξεως τὴν Κυβέρνησιν μακαρίως ἐφησυχάζουσαν ἐν τῇ ἐξουσίᾳ καὶ οὐδόλως προωθοῦσαν τὰ πράγματα πρὸς ἔξοδον ἐκ τῆς βαρείας ἀτμοσφαίρας τῆς ἀποκορεσμένης κινδύνων καὶ ἀπειλῶν. Ἐπαναλαμβάνει ἑκάστοτε ὅτι πρόκειται περὶ φημῶν ἀσυδότων, ἀπηδεμίαν βάσιν ἐχουσῶν, μέμφεται τὸν Τύπον ὡς ταράσσοντα διὰ σκιῶν καὶ φαντασμάτων τὴν Κοινὴν Γνώμην καὶ προσθέτει στερεοτύπως ὅτι ἐν πάσῃ περιπτώσει εἶναι εἰς θέσιν ν' ἀντεπεξέλθῃ κατὰ παντὸς ἐνδεχομένου.

Ἀλλ' ὁ Τύπος, ἐπὶ πολὺ σιγήσας, δὲν εἶναι δυνατὸν, ἀφοῦ τῆς Κοινῆς Γνώμης τὰ αἰσθήματα καὶ συναισθήματα ἀπηχεῖ, παρὰ νὰ ἐξωτερικεύσῃ κάποτε τὰς ἀνησυχίας καὶ τὴν ταραχὴν, ἥτις συνέχει τὴν λαϊκὴν συνείδησιν. Θὰ ἦτο δὲ καὶ ἀσυνεπὴς πρὸς τὸν προορισμόν του μὴ εἰδοποιῶν περὶ τῆς ἐμφανίσεως εἰς τὸν πολιτικὸν ὁρίζοντα μερικῶν σκιῶν ἔστω, σκιῶν, αἱ ὁποῖαι, διάφοροι κατὰ σχῆμα καὶ κίνησιν, προδίδουν ὅμως ἑνὸς καὶ μόνον ἀνθρώπου τὰ κινήματα. Διότι ὄπισθεν τῶν παραγόντων καὶ τοῦ κ. Κονδύλη καὶ οἱουδήποτε ἄλλου ὅλοι διαβλέπουν τὸν κ. Βενιζέλον. Οὐδ' εἶναι δυνατὸν ἡ κενὴ ἄλλως τε αὐτοπεποίθησις τῆς Κυβερνήσεως νὰ καθησυχάσῃ κανένα. Καὶ ἂν δ' ἀκόμη τὴν δεχθῶμεν ἱκανὴν ν' ἀντιμετωπίσῃ νικηφόρως τὸν ἐκ τοῦ κ. Βενιζέλου κίνδυνον—καίτοι θὰ τῆς χρειασθῇ πρὸς τοῦτο ὄχι μόνον ἡ δύναμις, ἀλλὰ καὶ ἡ ἀποφασιστικὴ θέλησις—ὅμως δὲν εἶναι δυνατὸν νὰ ζῇ ἡ Χώρα ὑπὸ συνεχῆ καὶ βαρὺν ἐφιάλτην. Ἔχομεν ἀνάγκην γαλήνης, ψυχικῆς περισυλλογῆς καὶ συγκεντρώσεως, ἄνευ τῆς ὁποίας, καὶ οὐδὲν ἀπευκταῖον ἂν δὲν συμβῇ, θὰ διασπαθισθῇ ὅ,τι μέχρι τοῦδε προσεκτήθη διὰ τῆς διετοῦς σχετικῆς ὁμαλότητος.

Ἀλλ' ἡ Κυβέρνησις, εἰς τὴν ἐπὶ μεγαλύτερον κατὰ τὸ δυνατὸν διάστημα διατήρησιν τῆς Ἀρχῆς ἀποβλέπουσα, δὲν ἀποφασίζει ν' ἀπαλλάξῃ τὴν χώραν τοῦ ἐφιάλτου διὰ τῆς διεξόδου τῶν ἐκλογῶν. Ἀναλαμβάνει εὐθύνην μεγάλην ἡ Κυβέρνησις. Τῆς εὐθύνης δὲ ταύτης καθίσταται καὶ ἡ Βουλὴ συμμέτοχος, ἀνεχομένη τὴν ἀφόρητον πλέον κατάστασιν καὶ μὴ ὑποδεικνύουσα εἰς τὴν Κυβέρνησιν ὅ,τι τὸ συμφέρον τῆς Χώρας ὑπαγορεύει, ὅ,τι ἡ λαϊκὴ συνείδησις ἀπαιτεῖ καὶ ἡ ἰδία της ἀξιοπρέπεια ὡς Κοινοβουλευτικοῦ Σώματος ἐπιτάσσει. Θεματοφύλαξ αὐτὴ τῶν Κοινοβουλευτικῶν παραδόσεων καὶ ἀρχῶν, δὲν ἀντιλαμβάνεται ποίους κινδύνους διὰ τὸν Κοινοβουλευτισμὸν ἐγκυμονεῖ ἡ παραμονὴ ἐντὸς τοῦ πολιτικοῦ ἀδιεξόδου; Ἢ θέτει τὴν ἰδίαν μακροημέρευσιν ὑπὲρ τὸ συμφέρον καὶ τὴν ἀξίωσιν τῆς Χώρας; Δὲν θέλομεν νὰ τὸ πιστεύσωμεν, διότι παρομοία πολιτικὴ ἰδιοτέλεια καὶ ἀναξία αὐτῆς θὰ ἦτο, ἀλλὰ καὶ ματαία: Ἡ διάλυσις τῆς δὲν εἶναι δυνατὸν ν' ἀναβληθῇ πέραν ὡρισμένου τινὸς χρονικοῦ ὁρίου· ἀπὸ τὸ πολιτικὸν ἀδιέξοδον θὰ ἐξέλθῃ ἀναποφεύκτως, μοιραίως ἡ Χώρα, εἴτε διὰ τῆς φυσιολογικῆς, τῆς κοινοβουλευτικῆς ὁδοῦ, εἴτε διὰ πραξικοπήματος, εἴτε διὰ ἐσπευσμένης πράξεως, περιβεβλημένης τὸν κοινοβουλευτικὸν τύπον, ἀλλὰ κατ' οὐσίαν μὴ διαφερούσης ἀπὸ πραξικοπήματος. Δὲν πρόκειται λοιπὸν ὁπωσδήποτε νὰ παραταθῇ ἐπὶ πολὺ τὰς ἡμέρας της ἡ Βουλή· δύναται μόνον νὰ ἐκλέξῃ τὸν τρόπον τοῦ τερματισμοῦ τῶν ἡμερῶν της. Ἀπὸ τὴν ἄδοξον καὶ ἐξευτελιστικὴν τῆς ἀξιοπρεπείας της καὶ ὀλεθρίαν διὰ τὸν Κοινοβουλευτισμὸν πραξικοπηματικὴν διάλυσιν ἢ τὴν πρὸς πρόληψιν πραξικοπήματος ἐπιβληθησομένην αὐτοκτονίαν της δὲν προτιμᾷ τὴν φυσιολογικὴν λύσιν; Ὅ,τι ἠδύνατο νὰ προσφέρῃ εἰς τὴν Χώραν τὸ προσέφερε· δὲν μένει νὰ πράξῃ ἄλλο τι, εἰμὴ νὰ διεκπεραιώσῃ ἐν τάχει τὴν Παγκαλικὴν ὑπόθεσιν καὶ νὰ φροντίσῃ περὶ τῆς καλυτέρας ἐκλογῆς τῆς διαδόχου της, νὰ ψηφίσῃ δηλαδὴ τὴν ἐκλογικὴν μεταρρύθμισιν. Τὸ ἔργον τοῦτο ἠμπορεῖ νὰ ἐπιτελεσθῇ συντόμως, οὕτως ὥστε ἡ προκήρυξις καὶ ἡ διενέργεια τῶν νέων ἐκλογῶν νὰ προλάβῃ τὰς κεκαλυμμένως καὶ ἀπροκαλύπτους σκευωρίας κατὰ τοῦ Κοινοβουλευτισμοῦ.

Τὴν προσεχῆ Δευτέραν — *21 Μαΐου*

Ἡ "Πρωΐα„

ἀρχίζει τὴν ἀποκλειστικὴν δημοσίευσιν

Τῶν πολιτικῶν ἀπομνημονευμάτων τοῦ Πρίγκηπος Νικολάου

«Τὸ βιβλίον τοῦτο ἀφιεροῦται εἰς τὴν μνήμην τοῦ Βασιλέως Κωνσταντίνου, μὲ τὴν ἐλπίδα ὅτι θὰ συνελεῖτο εἰς τὴν ἀποκάθαρσιν τοῦ ὀνόματος ἀνθρώπου σκληρῶς ἀπηρέντος, μεγάλου Βασιλέως, μεγάλου Εὐεργέτου καὶ Ἐθνάρχου τοῦ μεγάλου Ἕλληνος.» ΝΙΚΟΛΑΟΣ

Ὁ Πρίγκηψ Νικόλαος μετὰ τὸν πέρυσιν ἐκδοθέντα τόμον ἀναμνήσεων του «Τὰ Πενῆντα Χρόνια μου» τὰ ὁποῖα ἦσαν χαρακτῆρος αὐτοβιογραφικοῦ μᾶλλον καὶ κοινωνικοῦ, συνέγραψεν ἤδη τὰς πολιτικὰς ἀναμνήσεις του. Πρόκειται περὶ ἔργου ὑψίστου ἐνδιαφέροντος καὶ ἐξ ὁλοκλήρου ἀνεκδότου, τὸ ὁποῖον θὰ τεθῇ εἰς κυκλοφορίαν μετὰ πάροδον διμήνου περίπου ὑπὸ ἑνὸς τῶν σπουδαιοτέρων οἴκων τῆς Μεγάλης Βρεττανίας.

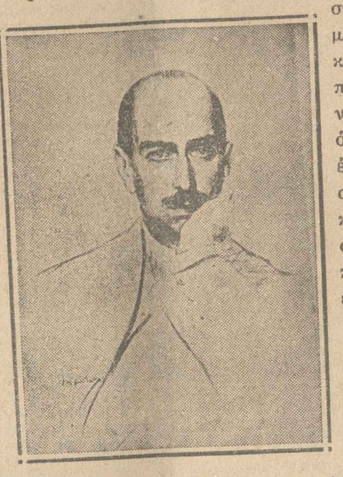

Ἡ «Πρωΐα», λαβοῦσα τὴν ἄδειαν τοῦ Ὑψηλοῦ συγγραφέως καὶ κατόπιν συμφωνίας μετὰ τοῦ ἐκδότου, ἐξησφάλισε τὴν ἀποκλειστικὴν δημοσίευσιν ὁλοκλήρου τοῦ σημαντικωτάτου διὰ τὴν σύγχρονον ἑλληνικὴν ἱστορίαν ἔργου ἐκ τῶν χειρογράφων τοῦ συγγραφέως. Αὐτόπτης μάρτυς τῶν δραματικῶν γεγονότων, τὰ ὁποῖα ἀφηγεῖται μὲ σπανίαν παραστατικότητα, ὁ Πρίγκηψ Νικόλαος ἐξιστορεῖ ἐπὶ τῇ βάσει ἐντελῶς ἀγνώστων καὶ ἀποκαλυπτικῶν στοιχείων τὰς τραγικὰς περιπετείας τῆς ἑλληνικῆς κρίσεως. Ἡ «Πρωΐα» λογίζεται εὐτυχὴς διότι παρέχει εἰς τὸ Ἑλληνικὸν κοινὸν ἔργον ἐξαιρετικῆς ἀξίας, προωρισμένον νὰ καταλάβῃ ἐξέχουσαν θέσιν εἰς τὴν βιβλιογραφίαν τοῦ Παγκοσμίου πολέμου ἀπὸ τῆς ἑλληνικῆς σκοπιᾶς.

Ἀπὸ τῆς προσεχοῦς Δευτέρας 21 Μαΐου

ΑΠΟ ΤΗΣ ΠΡΟΣΕΧΟΥΣ ΚΥΡΙΑΚΗΣ

Η „ΠΡΩΪΑ" ΘΑ ΑΡΧΙΣΗ ΤΗΝ ΔΗΜΟΣΙΕΥΣΙΝ ΤΟΥ ΝΕΩΤΑΤΟΥ ΠΟΛΥΚΡΟΤΟΥ ΜΥΘΙΣΤΟΡΗΜΑΤΟΣ

"ΝΥΧΤΕΣ ΠΡΙΓΚΗΠΩΝ"

ΤΟΥ ΓΑΛΛΟΥ ΣΥΓΓΡΑΦΕΩΣ κ. Ζ. ΚΕΣΣΕΛ

ΤΑ ΑΠΟΤΕΛΕΣΜΑΤΑ ΤΗΣ ΑΠΟΓΡΑΦΗΣ

Ο ΠΛΗΘΥΣΜΟΣ ΤΩΝ ΑΘΗΝΩΝ ΚΑΙ ΤΟΥ ΠΕΙΡΑΙΩΣ

ΟΙ ΚΑΤΟΙΚΟΙ ΑΤΤΙΚΟΒΟΙΩΤΙΑΣ ΚΑΙ ΑΛΛΩΝ ΜΕΡΩΝ

Εἰς τὴν εἰδικὴν ὑπηρεσίαν τοῦ Δήμου Ἀθηναίων συγκεντρώθησαν χθὲς τὰ ἀποτελέσματα τῆς ἀπογραφῆς, ἐξ ὧν ἐλλείπουν τὰ δελτία 8 τμημάτων καὶ τῶν προσφυγικῶν συνοικισμῶν Βύρωνος καὶ Φιλαδελφείας. Κατὰ τὰ συγκεντρωθέντα ἀποτελέσματα, ἐξαιρέσει τῶν ἀνωτέρω ἐλλειπόντων, ὁ πληθυσμὸς τῆς πόλεως ἔχει ὡς ἑξῆς:

Πληθυσμὸς ἐντὸς σχεδίου πόλεως 275988
Πληθυσμὸς ἐκτὸς σχεδίου πόλεως 135460

Ἐν ὅλῳ 411448

Μὲ τὴν συγκέντρωσιν τῶν ἀποτελεσμάτων καὶ τῶν λοιπῶν τμημάτων πιστεύεται ὅτι ὁ πληθυσμὸς τῆς πόλεως, ἐξαιρέσει τῆς Κοινότητος Καλλιθέας, θὰ ὑπερβῇ τὸ ἥμισυ ἑκατομμύριον.

Ο ΠΛΗΘΥΣΜΟΣ ΤΟΥ ΠΕΙΡΑΙΩΣ

Εἰς τὸ ὑπουργεῖον τῆς Ἐθνικῆς Οἰκονομίας ἐγνώσθη χθὲς τὸ τελικὸν ἀποτέλεσμα τῆς ἀπογραφῆς τοῦ πληθυσμοῦ τῆς γειτονος. Κατ' αὐτὸ ὁ πληθυσμὸς ἔχει ὡς ἑξῆς:

Ἐντὸς σχεδίου 121.706
Ἐκτὸς σχεδίου 94.410
Νέα Κοκκινιὰ 33.332

Ἐν ὅλῳ 249.448

Εἰς τὸν ἀνωτέρω ἀριθμὸν δὲν περιλαμβάνονται τὰ ἀπογραφικὰ δελτία τοῦ 34ου πεζικοῦ συντάγματος τὰ ὁποῖα διεδιδάσθησαν εἰς τὸ ὑπουργεῖον Στρατιωτικῶν.

ΕΙΣ ΤΑΣ ΕΠΑΡΧΙΑΣ

Ἐπίσης εἰς τὸ ὑπουργεῖον τῆς Ἐθνικῆς Οἰκονομίας ἐλήφθη τηλεγράφημα τοῦ ἐπιθεωρητοῦ τῆς Στατιστικῆς Πέλλης, ἀγγέλλοντος ὅτι τὸ τελικὸν ἀποτέλεσμα τῆς ἀπογραφῆς εἰς ὁλόκληρον τὸν νομὸν Πέλλης ἐμφανίζει πληθυσμὸν 96.170.

ΕΙΣ ΤΟΝ ΝΟΜΑΡΧΙΑΝ ΑΤΤΙΚΟΒΟΙΩΤΙΑΣ

Εἰς τὴν Νομαρχίαν Ἀττικοβοιωτίας ὁ Διευθυντὴς αὐτῆς κ. Δεκόπουλος συνεκέντρωσε τὰ ἀποτελέσματα τῆς ἀπογραφῆς εἰς πολλὰς τῶν Κοινοτήτων τοῦ νομοῦ. Κατ' αὐτὰ ὁ πληθυσμὸς τῶν κοινοτήτων ἐμφανίζεται ὡς ἑξῆς:

Χλεμποτσάρι Θηβῶν 952, Ἑταιρεία Οὐλεν (ἐργάται φράγματος) 8054, Συνοικισμὸς Ραφίνας Ἀττικῆς 932, Δαρεμάρι (Θηβῶν) 348, Μπάλτσα (Λουτσουφὶ) Θηβῶν 1009, Ἅγ. Γεώργιος (Πέτρας) Λεβαδείας 1470, Σκριπού Λεβαδείας 1670, Ἅγ. Βλάσιος Λεβαδείας 726, Στεῖρι Λεβαδείας 608, Στεβενίκου Λεβαδείας 700, Δίστομον Λεβαδείας 1863, Μαυρονέρι Λεβαδείας 505, Μάζι Λεβαδείας 702, Καλαμάκι Ἀττικῆς 1614, Ἀράχωβα Λεβαδείας 3575, Στρονομὴ Θηβῶν 761, Ἅγιος Δημήτριος Λεβαδείας 1.018, Περομαγούλα Λεβαδείας 21,037, Φυλὴ Ἀττικῆς 1.498, Νέα Δίσια Ἀττικῆς 5.236, Μαγούλα Μεγαρίδος 442, Ἐρημόκαστρον Θηβῶν 1260, Σύρτζι Θηβῶν 571, Μουρούτι Θηβῶν 567, Σπαλιάρες Θηβῶν 948, Πάνακτος Θηβῶν 564, Παλαιοπαναγία 1203, Μέθανα Τροιζηνίας 585, Ἄνω Φανάρι 695, Βρωμολίμνη Τροιζηνίας 276, Μακρύλογγος Τροιζηνίας 261, Κουνουπίτσα Τροιζηνίας 371, Τραχειὰ Τροιζηνίας 531, Δαμαλᾶ Τροιζηνίας 565, Ἅγιοι Θεόδωροι 374, Μπραχάμι Ἀττικῆς 4065, Ἀμαρούσιον Ἀττικῆς 8030, Μοσχάτον Ἀττικῆς 6016, Μαρκόπουλον Ἀττικῆς 3976, Διόνεσος Ἀττικῆς 3600, Καρνὰ Λεβαδείας 457, Χάλια Θηβῶν 1626, Χαλάνδρι Ἀττικῆς 7897, Κερατιὰ Ἀττικῆς 4674, Θούριον Λεβαδείας 291, Σκούρτα Θηβῶν 652, Πύλι Θηβῶν 704, Κούνουρα Λεβαδείας 400, Βαθὺ Αἰγίνης 442, Μεσαγροῦ Αἰγίνης 760, Γλυφάδα Ἀττικῆς 2072, Μοῦλκι Λεβαδείας 1180, Παλλήνη Ἀττικῆς 597, Βαθὺ Αὐλίδος Θηβῶν 2544, Δῆμος Μεγάρων (Μεγαρίδος) 11765, Κηφισσίας Ἀττικῆς 9565, Γαλατᾶ Τροιζηνίας 1500, Πόρος 4597, Νέον Φάληρον 7000—8000, Πυρὶ Θηβῶν 2095, Βίλλια Μεγαρίδος 2840, Χαλασμένη Αἰγίνης 1085, Ἀσπρόπυργος Ἀττικῆς 3377, Νεοχῶρι Θηβῶν 507, Ἄνω Δίσια Ἀττικῆς 1128, Ἀκόντιον Λεβαδείας 434, Χαιρώνεια 526, Μαραθὼν Ἀττικῆς 3217, Δαύλεια Λεβαδείας 2187, Ἀγκίστρι Αἰγίνης 662, Ἅγ. Ἰωάννης Ρέντης Ἀττικῆς 3318, Ὠρωπὸς Ἀττικῆς 746, Σπάτα Ἀττικῆς 4626, Σάλεσι Ἀττικῆς 1800, Μεγαλοχῶρι Τροιζηνίας 660, Σκάλα Ὠρωποῦ Ἀττικῆς 1814, Συνοικισμὸς Κίτα Μεγάρων 60, Κλείδεσι Θηβῶν 380, Λεβαδείας 12410.

ΕΙΣ ΑΛΛΑ ΜΕΡΗ

Εἰς τὴν Διεύθυνσιν Στατιστικῆς ἐλήφθησαν καὶ μερικὰ ἀποτελέσματα ἄλλων νομῶν, ἐλπίζεται δὲ ὅτι ἐντὸς τῆς ἡμέρας θὰ γνωσθοῦν τὰ τελικὰ ἀποτελέσματα τῶν περισσοτέρων νομῶν τοῦ Κράτους.

Εἰς τὴν σεισμόπληκτον περιοχὴν τῆς Κορινθίας παρ' ὅλας τὰς δυσχερείας αἱτίνες προεκλήθησαν ἐκ τῆς μετακινήσεως τῶν κατοίκων ἡ ἀπογραφὴ ἐπέτυχε πλήρως.

Εἰς τὴν Δημαρχίαν Ἀθηναίων προσῆχθησαν μέχρι τῆς ἑσπέρας χθὲς οἱ ἕνεκα διαφόρων λόγων μὴ ἀπογραφέντες κατὰ τὴν νύκτα τῆς 15—16.

ΒΕΡΡΟΙΑ, 17 (Τοῦ ἀν/τοῦ μας).— Ὁ πληθυσμὸς τῆς πόλεως, κατὰ τὰ συγκεντρωθέντα ἀποτελέσματα, εἶνε 14527, τῶν δὲ συνοικισμῶν 3046.

Η ΜΟΥΣΙΚΗ ΕΒΔΟΜΑΣ

ΟΙ ΕΛΛΗΝΕΣ ΣΟΛΙΣΤ ΚΑΙ Ο ΓΑΒΡΙΗΛ ΠΙΕΡΝΕ.—Η ΤΕΛΕΥΤΑΙΑ ΣΥΜΦΩΝΙΚΗ ΣΥΝΑΥΛΙΑ

Τὴν περασμένη ἑβδομάδα ἀκούσαμε δύο ἀπὸ τὰς καλυτέρας συνθέσεις τοῦ Γαβριὴλ Πιερνέ, ἐκτελουμένας ἀπὸ τοὺς μοναδικοὺς "Ἕλληνας σολίστ του, πάντα καὶ τοῦ βιολιοῦ, τὸν Φαραντάτον καὶ τὸν Βολονίνην. Καὶ εἶμαι πολὺ εὐτυχὴς σήμερα ποὺ μοῦ δίδεται ἡ εἰκαιρία νὰ γράψω ἐδῶ ὅλα τὰ ἐξαιρετικὰ λόγια ποὺ μᾶς ἔλεγεν ὁ μεγάλος συνθέτης μὲ τὸν ὁποῖον καλλιτέχνας μας, καὶ ἰδιαιτέρως γιὰ τὸ Μητρόπουλο, τὸν ὁποῖον ἄκουε γιὰ πρώτη φορὰ νὰ παίξῃ εἰς τὴν συναυλίαν ποὺ ἐδόθη πρὸς τιμήν του ἀπὸ τὸ "Ἐθνικὸν Ὠδεῖον.

Ὁ Πιερνὲ εἶχε τὴν εἰκαιρία νὰ ἐκτιμήσῃ ἰδιαιτέρως τὸν Μητροπούλο γιὰ τὸν τρόπον ποὺ προετοίμασε τὴν ἑλληνικὴν ὀρχήστρα στὰ ἔργα τῆς γαλλικῆς μουσικῆς, τὰ ὁποῖα ὁ Ράλλος συνθέτης ἄλλαι νὰ διευθύνῃ στὰς Ἀθήνας. Ἡ μουσικὴ προσωπικότης τοῦ Μητροπούλου τὸν ἔκαμε ἐξαιρετικὴν ἐντύπωσιν καὶ φρονεῖ ὅτι ὁ "Ἕλλην μουσικὸς μας εὐθὺ φθάνει πολὺ μακρυὰ· οἱ προσεχεῖς μέλλοντος. "Οταν τὸν ἄκουσε νὰ παίξῃ τὸ "Τρίο του Ραβὲλ καὶ τὴν «Ραψῳδίαν» Μπάσκ» στὰ «Ὀλύμπια», ὁ Πιερνὲ εἶμεν θαυμαστὴς χειρολεκτικῶς. Ὁ Μητρόπουλος ἀπεκαλύπτετο σ' αὐτὸν ὁλοκληρωτικὰ ὡς ἕνας «πλήρης καὶ ἀπόλυτος μουσικός», ὁ ὁποῖος ἐβρίσκετο στὴν εὐκαιρίαν στὸ ἔργον κάθε συνθέτου νὰ παρουσιάζῃ καὶ μιὰ νέα δημιουργία δική του, νὰ ἐκδηλώνῃ συμφωνα μὲ τὴ μουσικὴ γνοτροπία τοῦ συνθέτου τὴ δική του καταπληκτικὴν ἀτομικότητα, ἡ ὁποία τοῦ δίνει τὸ δικαίωμα καὶ νὰ αὐτοσχεδιάζῃ ἀκόμη στὴν ἑρμηνεία του». Ὁ Πιερνὲ μᾶς ἔλεγε ἀκόμη, ὅτι ὁ Μητρόπουλος ἔχει τὴ δύναμι ἑνὸς μαέστρου, μὲ τὴ μουσική του διαίσθησι καὶ νὰ πραγματοποιῇ στὴν ἐξαίσια ἀπόδοσι τῶν ὅλες τὶς βαύτερες προθέσεις τοῦ συνθέτου, τὶς ὁποῖες καὶ ὁ ἴδιος ἀκόμη δὲν θὰ μποροῦσε μὲ τόση ὁλοκληρωτικότητα νὰ πραγματοποιήσῃ στὸ ἔργον του». Τὸν ἀπεκάλεσεν ἐν τέλει «ἕνα παγκόσμιον μουσικὸν πνεῦμα». Αὐτὸν τὸν ἴδιον χαρακτηρισμόν, ποὺ ἀπὸ τὸν Πιερνέ, τὸν εἶχε γράψει πρὸ τεσσάρων ἐτῶν γιὰ τὸν Μητρόπουλο ὁ Καλομοίρης.

Ὁ Φαραντάτος καὶ ὁ Βολονίνης ἔπαιξαν δύο συνθέσεις τοῦ Πιερνὲ ἐκ διαμέτρου διαφορες χρονολογικῶς καὶ αἰσθητικῶς. Τὸ κοντσέρτο γιὰ πιάνο ἔγραψεν ὁ Πιερνὲ μόλις ἀπὸ ἑξαετίας χρόνια καὶ τὴν «Φαντασία Μπάσκ» τὴν ἔγραψε τώρα τελευταία σ' ἕνα ταξεῖδι του στὸν "Ἅγιο Σεβαστιανό, ὅπου ἕνα θέμα ἀπὸ τὸ ἐγχώριον φολκλὸρ τοῦ ἔκαμεν ἐξαιρετικὴν ἐντύπωσι. Τὸ κοντσέρτο

ΑΠΟ ΤΗΝ ΤΕΛΕΥΤΑΙΑΝ ΠΕΡΙΠΕΤΕΙΑΝ

ΔΙΑΤΙ ΑΠΗΛΑΣΑΜΕΝ ΤΟΝ ΠΡΙΓΚΗΠΑ ΚΑΡΟΛΟΝ ΕΞ ΑΓΓΛΙΑΣ

ΤΑ ΒΑΛΚΑΝΙΑ ΚΑΙ ΟΙ ΚΙΝΔΥΝΟΙ ΝΕΑΣ ΣΥΡΡΑΞΕΩΣ.—ΡΟΥΜΑΝΙΑ, ΟΥΓΓΑΡΙΑ ΚΑΙ ΡΩΣΣΙΑ.—ΕΠΙΚΙΝΔΥΝΟΙ ΡΩΜΑΝΤΙΣΜΟΙ ΚΑΤΑΛΛΗΛΟΙ ΔΙΑ ΤΟ ΧΟΛΛΥΓΟΥΝΤ.—Η ΠΟΛΙΤΙΚΗ ΤΗΣ ΜΕΓΑΛΗΣ ΒΡΕΤΤΑΝΙΑΣ

ΑΡΘΡΟΝ ΤΟΥ ΑΓΓΛΟΥ ΑΝΤΙΠΛΟΙΑΡΧΟΥ ΚΑΙ ΒΟΥΛΕΥΤΟΥ κ. ΚΕΝΟΥΟΡΘΥ

Πρὶν νὰ εἰποῦμε τὰ πράγματα ἐντελῶς καθαρά, ἐδείξαμε τὴν πόρτα εἰς τὸν πρίγκηπα Κάρολον καὶ τὸν παρεκαλέσαμεν μὲ ὅλην τὴν δυνατὴν εὐγένειαν νὰ φύγῃ.

Ὁ Λουδοβίκος Ναπολέων ἢ «Ναπολέων ὁ Μικρός», ὅπως τὸν ἀποκαλεῖ ἡ ἱστορία, εὗρεν ἄσυλον ἐν Ἀγγλίᾳ πρὸ τοῦ πραξικοπήματος, τὸ ὁποῖον τὸν ἀνεβίβασεν ἐπὶ θρανῶν τοῦ Αὐτοκρατορικοῦ θρόνου τοῦ μεγάλου ὁμωνύμου του· καὶ ὅταν ὁ Γαλλικὸς Δημοκρατισμὸς ἀποκατεστάθη, ἐπέτρεψε εἰς αὐτὸν πάλιν νὰ ἐπιστρέψῃ εἰς τὰς ἑστίας αὐτὰς διὰ νὰ ζήσῃ ἐν ἡρεμίᾳ καὶ ὄχι ἀναξιοπρεπεῖ ἀφανείᾳ.

Εἷς τὸν Ματζίνι, τὸν Γαριβάλδην, τὸν Καρὶ Μάρξ, ἀκόμη καὶ εἰς τὸν Λένιν, ὅταν ὑπὸ ἐξόριστος ὑπὸ διωγμόν, ἐπετράπη νὰ ἀποβιασθοῦν ἐπὶ τοῦ ἀγγλικοῦ ἐδάφους καὶ νὰ διαμείνουν ἐδῶ ἐφ' ὅσον συμπεριεφέροντο μετὰ περισκέψεως. Καὶ ἂς ἐλπίσωμεν, ὅτι πάντοτε θὰ ἔχωμεν ἀνοικτὰς τὰς θύρας μας εἰς τοὺς καταπιεζομένους καὶ τοὺς διωκομένους, εἰς τοὺς ἰσχυροὺς ποὺ ἔχουν πέσει καὶ εἰς τοὺς ἡγεμόνας, οἱ ὁποῖοι ἔχουν ἐκθρονισθῇ.

Ὑπάρχει ὅμως ἕνας λογικώτατος θεσμὸς τῆς φιλοξενίας, ἐπὶ τῆς τηρήσεως τοῦ ὁποίου ὀφείλομεν νὰ ἐπιμείνωμεν. Ἡ χώρα αὐτοῦ δὲν πρέπει νὰ χρησιμοποιηθῇ ὡς βάσις ἐπιχειρήσεων, ἐντὸς τῆς ὁποίας ἠμποροῦν νὰ ἐκολαφθοῦν πλεκτάναι καὶ νὰ ὀργανωθοῦν ἐπαναστάσεις ἐναντίον φιλικῶν κυβερνήσεων. Ὁ πρίγκηψ Κάρολος καὶ οἱ φίλοι του ἐνόμισαν ὅτι ἠμποροῦσαν νὰ τυπώσουν ἐδῶ τὰ μανιφέστα των, τὰ καλοῦντα τὸν ρουμανὸν λαὸν νὰ ἀνατρέψῃ τὴν ὑπάρχουσαν ἐν Βουκουρεστίῳ κυβέρνησιν, καὶ νὰ ναυλώσουν ἀεροπλάνα διὰ νὰ σκορπίσουν αὐτὰ τὰ μανιφέστα ὑπεράνω τῆς ρουμανικῆς ὑπαίθρου.

* * *

Ἡ βρεττανικὴ κυβέρνησις ἔχει ἀναγνωρίσει τὴν παροῦσαν κυβέρνησιν τῆς Ρουμανίας. Πῶς ἡ κυβέρνησις αὐτὴ κυβερνᾷ δὲν μᾶς νοιάζει. Ὁ μικρὸς υἱὸς τοῦ πρίγκηπος Καρόλου εὑρίσκεται ἐπὶ τοῦ θρόνου, τῆς χώρας ἡγεμονεύει Ἀντιβασιλεία, ἔχομεν Βρεταννὸν πρεσβευτὴν εἰς τὴν πρωτεύουσαν καὶ Ρουμάνος πρεσβευτὴς εἶνε διαπεπιστευμένος παρὰ τῇ Αὐλῇ τοῦ Ἁγίου Ἰακώβου ἐν Λονδίνῳ. Διὰ νὰ εἴμεθα στὰ σίγουρα, ὀφείλομεν νὰ πατήσωμεν γερὰ τὸ πόδι εἰς τοὺς ἀντιπάλους αὐτῆς τῆς κυβερνήσεως, τοὺς καταχρωμένους τῆς φιλοξενίας μας διὰ νὰ προσπαθήσουν νὰ τὴν ἀνατρέψουν.

Σήμερον πρόκειται μόνον περὶ προπαγανδιστικῶν φυλλαδίων καὶ μανιφέστων. Ἀλλὰ τὸ ἑπόμενον βῆμα θὰ ἠμποροῦσε νὰ εἶνε ἡ ὀργάνωσις τυχοδιωκτικῶν ἐκστρατειῶν ἀπὸ τῶν ἀκτῶν τούτων, ἢ καὶ ἡ ἐνοικίασις ἀεροπλάνων βομβαρδισμοῦ, τὰ ὁποῖα νὰ πετάξουν ἀπὸ τὸ Κρόϋντον καὶ νὰ καταφέρουν τὸ πρῶτον πλῆγμα μᾶς ἐπιχειρηθησομένης ἐξεγέρσεως. Διότι, ἂν ἠμποροῦν νὰ ἐνοικιασθοῦν ἀεροπλάνα διὰ μὴ φιλικὰς ἐνεργείας ἐναντίον μιᾶς ἀναγνωρισμένης ξένης κυβερνήσεως, διατὶ ὄχι καὶ πλοῖα πρὸς μεταφορὰν σωμάτων ἐπιδρομέων εἰς τὴν Μαύρην Θάλασσαν καὶ ἀπόβασίν των εἰς τ

ΑΠΟ ΤΗΝ ΕΠΟΧΗ ΤΟΥ ΚΥΡΙΑΚΟΥ

Η «Πρωΐα» θά άρχίσῃ τήν δημοσίευσιν τοῦ νεανικοῦ πολυσέλιδου αὐτιοστορήματος

"ΝΥΧΤΕΣ ΠΡΙΓΚΙΠΟΝ,,

τοῦ γάλλου συγγραφέως

κ. Ζ. ΚΕΣΣΕΛ

Απο Πρωΐας εις Πρωΐαν

Το όνειρο

«Ηξιε; Ηχθε; Ειλ τέλους ; Φθασε ήδη επί τέλους ; Ναί, ήλθε με άργους χαμούς, ή Δώμ, Ελλησπόντου, ή Ιστανμπούλ, ή Κωνσταντινούπολις, ή Βυζάντιον, ή Βασιλεύουσα, ή Πόλις των πόλεων, ή Πόλις των πόλεων, ή Πόλις των πόλεων

ΠΡΟΣΦΥΓΙΚΗ ΣΤΗΛΗ

ΤΑ ΦΥΛΛΑ
ΤΟΥ ΣΥΜΠΛΗΡΩΜΑΤΙΚΟΥ ΜΗΤΡΩΟΥ ΚΑΙ ΕΙΟΥΝ ΤΗΝ 31ην ΜΑΪΟΥ

Χάρις το άπογεγραμμένο ὑπουργὸς τῆς Ἐσωτερικῆς λειτουργίας κ. Ἐξάρχου ἐκάλεσε πάρα πολλοὺς ἀξιωματικοὺς τοῦ στρατοῦ καὶ τῆς ἀστυνομίας ἀπὸ τὰ ὁποῖα ἐπρόκειτο νὰ ἐκλεγοῦν οἱ βουλευταὶ τῆς Μακεδονίας καὶ τῆς Θράκης. Ἀπὸ τὴν ἐκλογὴν αὐτὴν ἐξηρέθησαν μόνον ὅσοι ἐκ τῶν ἀξιωματικῶν ἐκείνων ἐκρίθησαν ἀνεπιτήδειοι διὰ τὴν ἐκλογὴν. Ἐκ τῶν ἀξιωματικῶν τούτων ἐξελέγησαν ὁ ἀντιστράτηγος κ. Ἀλεξανδρόπουλος, ὁ ὑποστράτηγος κ. Ἀγγελόπουλος, ὁ ὑποστράτηγος κ. Ἀγγελάκης, ὁ ὑποστράτηγος κ. Ἀγγελόπουλος

ΠΡΩΪΑ ΩΡΑ 5η

ΑΜΕΡΙΚΑΝΙΚΗ ΔΙΑΜΑΡΤΥΡΙΑ ΔΙΑ ΤΗΝ ΚΑΤΟΧΗΝ ΤΗΣ ΔΩΔΕΚΑΝΗΣΟΥ

ΨΗΦΙΣΜΑ ΠΡΟΣ ΤΟΝ ΔΗΜΑΡΧΟΝ ΡΩΜΗΣ ΕΥΡΙΣΚΟΜΕΝΟΝ ΕΝ Ν. ΥΟΡΚΗ

ΠΑΡΙΣΙΟΙ, 17. (Τοῦ ἀνταποκριτοῦ μας). — Τηλεγραφήματα ἐκ Νέας Ὑόρκης ἀγγέλλουν ὅτι τὸ Ἀμερικανικὸν κομιτάτον ὑπὲρ τῆς Δωδεκανήσου τοῦ ὁποίου συμμετέχουν πρόσωπα κατέχοντα ἀνωτέραν θέσιν εἰς τὸν πολιτικὸν κύκλον τῶν Ἡνωμένων Πολιτειῶν, ὡς ὁ κ. Μώρεϊ καὶ ὁ γερουσιαστὴς κ. Μπέρκαν μέλος τῆς ἐπὶ τῶν Ἐξωτερικῶν ὑποθέσεων ἐπιτροπῆς τῆς Γερουσίας ἐπέδωκαν εἰς τὸν ἐκεῖ παρεπιδημοῦντα Δήμαρχον τῆς Ρώμης Πρίγκηπα Ποτετζιάνι, ψήφισμα διαμαρτυρίας διὰ τὴν συνεχιζομένην ὑπὸ τοῦ Ἰταλικοῦ στρατοῦ κατοχὴν τῶν ἑλληνικῶν τούτων νήσων.

Τὸ ὑπὲρ τῆς Δωδεκανήσου κομιτάτον διεμαρτυρήθη καὶ διὰ τὰς πιέσεις τὰς ὁποίας ὑφίσταται ὁ Ἑλληνικὸς πληθυσμὸς ἐκ μέρους τῶν φασιστικῶν ἀρχῶν, αἱ ὁποῖαι ἐπιδιώκουν δι' ὅλων τῶν μέσων τὸν ἐξιταλισμόν του.

Συγχρόνως τὸ κομιτάτον ἐζήτησεν ὅπως ἡ διαμαρτυρία του αὐτη διαβιβασθῇ καὶ πρὸς αὐτὸν τὸν κ. Μουσσολίνι.

ΕΠΙΣΗΜΟΣ ΔΕΞΙΩΣΙΣ

ΤΟΥ ΒΑΣΙΛΕΩΣ ΓΕΩΡΓΙΟΥ ΕΙΣ Τ' ΑΝΑΚΤΟΡΑ

ΓΕΥΜΑΤΑ ΕΚ ΜΕΡΟΥΣ ΤΩΝ ΠΡΕΣΒΕΥΤΩΝ

ΠΑΡΙΣΙΟΙ, 17. (Τοῦ ἀνταποκριτοῦ μας).— Ὁ Βασιλεὺς Γεώργιος ἐπιστρέψας εἰς Μαδρίτην παρέστη εἰς τὴν ὀνομαστικὴν ἑορτὴν τοῦ Βασιλέως Ἀλφόνσου. Ἡ γενομένη εἰς τὸν Βασιλέα Γεώργιον ὑπεδοχὴ προσέλαβεν ἐπισημότατον χαρακτῆρα. Παρὰ τὸ ἰνκόγνιτο τῆς βασιλικῆς ἐπισκέψεως ὁ Βασιλεὺς Ἀλφόνσος ἠθέλησε νὰ ἀπονεμηθοῦν ἐξαιρετικαὶ τιμαὶ εἰς τὸν βασιλικὸν ξένον του. Ἅπαντες οἱ ἐνφάνται παρέστησαν εἰς τ' ἀνάκτορα ὑποδεχθέντες αὐτὸν ὡς Βασιλέα. Ὁ καρδινάλλιος τῆς Σεβίλλης ἐδεξιώθη τὸν Βασιλέα εἰς τὴν Μητρόπολιν. Ὁ Βασιλεὺς Γεώργιος παρηκολούθησε τὴν μεγάλην ἀεροπορικὴν ἐπίδειξιν εἰς τὴν Σεβίλλην.

Μετὰ τὴν ἐπιστροφὴν ἐκ τῆς περιοδείας τὸ διπλωματικὸν σῶμα ὅπερ ἐκ τῶν πρώτων ἐνεγράφη εἰς τὸ βιβλίον τὸ εἰδικῶς ἀνοιγὲν εἰς τὰ Ἀνάκτορα ἑτοιμάζεται νὰ δεξιωθῇ τὸν Βασιλέα.

Ὁ πρεσβευτὴς τῆς Ἰταλίας παραθέτει δεῖπνον, ὁ τῆς Ἀμερικῆς γεῦμα, ἐνῶ ὁ Ἄγγλος ὀργανώνει χορευτικὴν ἑσπερίδα πρὸς τιμὴν τοῦ Βασιλέως Γεωργίου.

Η ΚΑΤΕΔΑΦΙΣΙΣ ΤΗΣ ΚΟΡΙΝΘΟΥ

ΚΑΙ ΤΟ ΔΑΝΕΙΟΝ ΠΡΟΣ ΤΟΥΣ ΣΕΙΣΜΟΠΑΘΕΙΣ

ΑΙ ΣΥΝΕΝΝΟΗΣΕΙΣ ΤΟΥ ΣΕΒ. ΜΗΤΡΟΠΟΛΙΤΟΥ

Τὸ ἀπόγευμα χθὲς ὁ Σεβασμ. Μητροπολίτης Κορινθίας συνειργάσθη εἰς τὸ ὑπουργεῖον Συγκοινωνίας μετὰ τοῦ διευθ. τῶν Δημοσίων Ἔργων κ. Οἰκονόμου διὰ τὸ ζήτημα τῆς ταχείας κατεδαφίσεως τῆς πόλεως Κορίνθου.

Ἀπεφασίσθη ὅπως πὸ μὲν ἄχρηστον ὑλικὸν ἀπορριφθῇ εἰς τὴν θάλασσαν, τὸ δὲ χρησιμοποιήσιμον συγκεντρωθῇ ὅπου ὁ λιμενοβραχίων ἵνα δι' αὐτοῦ κατασκευασθοῦν τεχνικοὶ ὀγκόλιθοι διὰ τὴν σύνδεσιν τῆς ξηρᾶς μετὰ τοῦ λιμενοβραχίονος καὶ τὴν ἐπέκτασιν αὐτοῦ.

Ἡ ἀπαιτηθησομένη δαπάνη διὰ τὸ ὅλον ἔργον τῆς κατεδαφίσεως ὑπελογίσθη εἰς 2 ἑκατομμύρια δραχμῶν.

Πρὸς τοῦτο ὁ Σεβασμιώτατος ἐπεσκέφθη εἰς τὸ ὑπουργεῖον τῆς Προνοίας τὸν κ. Κύρκον καὶ συνειργάσθη μετ' αὐτοῦ διὰ τὴν ἐκχώρησιν τοῦ ποσοῦ τούτου, σήμερον δὲ τὴν πρωΐαν ὁ κ. Κύρκος θὰ ἀνέλθῃ εἰς Κηφισσιὰν ὅπως ζητήσῃ παρὰ τοῦ κ. Καφαντάρη τὴν σχετικὴν ἔγκρισιν.

Η ΜΕΤΑΦΟΡΑ ΤΗΣ ΞΥΛΕΙΑΣ

Τὴν 5ην ἀπογευματινὴν τῆς χθὲς ὁ Μητροπολίτης μετέβη εἰς τὰ γραφεῖα τῶν σιδηροδρόμων ΣΠΑΠ καὶ συνειργάσθη μετὰ τοῦ Διοικητικοῦ Συμβουλίου σχετικῶς μὲ τὴν αὔξησιν τοῦ ἀριθμοῦ τῶν βαγονίων διὰ τὴν μεταφορὰν τῆς ξυλείας. Τὸ Συμβούλιον ἐδήλωσεν εἰς τὸν Μητροπολίτην ὅτι ἡ Ἑταιρεία ἀναλαμβάνει τὴν μεταφορὰν εἰς τὸν τόπον τοῦ προορισμοῦ 900 μέτρων κυβικῶν ξυλείας εἰς τρόπον ὥστε ἐκ διαστήματι μιᾶς ἑβδομάδος νὰ μεταφερθῇ ὁλόκληρον τὸ ποσὸν τῆς ἀπαιτηθησομένης ξυλείας διὰ τὴν πλήρη στέγασιν τῶν κατοίκων ὅλης τῆς σεισμοπλήκτου περιοχῆς.

ΤΟ ΔΑΝΕΙΟΝ

Καθ' ὅσον ἀφορᾷ τὸ ζήτημα τῆς ὑπὸ τοῦ Κράτους καταβολῆς τοῦ χρεωλυσίου τοῦ συναφθησομένου δανείου διὰ τὴν ὁριστικὴν ἀνοικοδόμησιν, ἐπὶ τοῦ ὁποίου ὁ Μητροπολίτης ἐγένετο ἐξαιρέσεως ὑποβάλει εἰς τὸν κ. Ὑπουργὸν τῶν Οἰκονομικῶν ρητὴν ἀξίωσιν κατὰ τὴν προχθεσινὴν συνάντησίν του, πληροφορούμεθα ὅτι ὁ κ. Καφαντάρης ἐδέχθη ὅπως τὸ Κράτος καταβάλῃ οὐχὶ ὁλόκληρον τὸ ποσόν, ἀλλὰ μέρος αὐτοῦ.

Διὰ τῆς μεσημβρινῆς ἀμαξοστοιχίας ὁ Σεβ. Μητροπολίτης ἀναχωρεῖ ἐπιστρέφων εἰς Κόρινθον.

ΔΥΟ ΔΟΝΗΣΕΙΣ

ΚΟΡΙΝΘΟΣ, 17 Μαΐου.—Τὴν 5ην καὶ 6ην πρωϊνὴν ὥραν ἐσημειώθησαν δύο σεισμικαὶ δονήσεις μερίας ἐντάσεως.

ΕΠΑΓΓΕΛΜΑΤΙΚΗ ΣΥΓΚΕΝΤΡΩΣΙΣ

Τὴν 11ην πρωϊνὴν εἰς τὴν πλατεῖαν τῆς πόλεως συνεκροτήθη συγκέντρωσις τῶν ἐπαγγελματιῶν καὶ βιοτεχνικῶν δρ γανώσεων, κατὰ τὴν ὁποίαν ἐγένετο δεκτὸν ψήφισμα δι' οὗ ζητεῖται ἡ διάλυσις τῆς 14μελοῦς λαϊκῆς ἐπιτροπῆς, καθότι φρονεῖται ὅτι αὕτη ἐξετράπη τοῦ προορισμοῦ της, καὶ ἡ ἀνάθεσις τῆς ὅλης διαχειρίσεως τῶν ζητημάτων τῆς σεισμοπλήκτου περιοχῆς ἀποκλειστικῶς καὶ μόνον εἰς τὸν Μητροπολίτην.

Ο ΚΑΤΑΣΤΡΕΠΤΙΚΟΣ ΑΝΕΜΟΣ ΕΙΣ ΤΗΝ ΚΡΗΤΗΝ

ΜΕΓΙΣΤΑΙ ΑΙ ΖΗΜΙΑΙ

Ὁ Νομάρχης Ἡρακλείου ἐτηλεγράφησε χθὲς εἰς τὸ ὑπουργεῖον τῶν Ἐσωτερικῶν ὅτι αἱ ζημίαι ἐκ τοῦ πνεύσαντος κατὰ τὴν παρελθοῦσαν ἑβδομάδα ἀνέμου ἀνέρχονται εἰς 35 ἑκατομμύρια δραχμῶν.

Ὁ κ. Νομάρχης προσθέτει ὅτι ἀπὸ προχθὲς πνέει ἐξακολουθητικῶς νοτιοδυτικὸς ἄνεμος ἐξ ἴσου σφοδρὸς μὲ τὸν πνεύσαντα κατὰ τὴν παρελθοῦσαν ἑβδομάδα, θερμότερος δὲ ἐκείνου. Ὁ ἄνεμος αὐτὸς συμπληρώνει τὸ ἔργον τῆς καταστροφῆς καὶ αὐξάνει τὰς ζημίας. Αἱ κοινότητες τοῦ Νομοῦ—καταλήγει τὸ τηλεγράφημα—δι' ἀναφορῶν των πρὸς τὴν Νομαρχίαν ζητοῦν φορολογικὰς καὶ δανειακὰς διευκολύνσεις διὰ τοὺς καταστραφέντας ἀγρότας.

Η ΧΘΕΣΙΝΗ ΕΠΑΓΓΕΛΜΑΤΙΚΗ ΣΥΓΚΕΝΤΡΩΣΙΣ

Συνῆλθον χθὲς τὴν ἑσπέραν εἰς μακρὰν συνεδρίασιν οἱ πρόεδροι μετὰ τῶν διοικητικῶν συμβουλίων τῶν ἐπαγγελματικῶν καὶ διοτεχνικῶν ἐπιμελητηρίων καὶ ὁμοσπονδιῶν Ἀθηνῶν—Πειραιῶς καὶ τῆς Γ. Συνομοσπονδίας ἐπαγγελματιῶν τῆς Ἑλλάδος καὶ συνεζήτησαν ἐπὶ τῶν ἐκκρεμῶν ἐπαγγελματικῶν ζητημάτων. Ἀπεφασίσθη ὅπως τὴν 10 π.μ. σήμερον συγκληθῇ γενικὴ συνέλευσις ἁπάντων τῶν ἀντιπροσώπων, ἥτις θὰ μελετήσῃ τὴν ὅλην πορείαν τῶν ἐπαγγελματικῶν ζητημάτων θὰ λάβῃ δὲ καὶ τελικὰς ἀποφάσεις.

Ο ΔΗΘΕΝ ΔΙΑΦΥΓΩΝ ΑΙΧΜΑΛΩΤΟΣ

Συνελήφθη χθὲς ὁ Δ. Ἀθανασόπουλος, λιποτάκτης στρατιώτης κατηγορούμενος ἐπὶ ἀπάτῃ. Ὁ συλληφθεὶς παρουσιάζετο ὡς αἰχμάλωτος ἐπανελθὼν δῆθεν ἐσχάτως ἐκ Μ. Ἀσίας καὶ ἔλεγεν ὅτι οἱ Τοῦρκοι κρατοῦν εἰσέτι εἰς τὰ ἐνδότερα τῆς Μ. Ἀσίας 1500 αἰχμαλώτους. Εἰς μίαν πρωϊνὴν ἐφημερίδα ἔδωκε καὶ ἐδημοσιεύθη εἰς κατάλογος περιλαμβάνων διαφόρους ἐξαφανισθέντας κατὰ τὰς ἐπιχειρήσεις τῆς Μικρασίας ὡς δῆθεν κρατουμένους αἰχμαλώτους. Ὁ ἀπατεὼν παρουσιάσθη καὶ ἐνώπιον τοῦ ὑπουργοῦ τῶν Ἐξωτερικῶν κ. Μιχαλακοπούλου καὶ τὸν ἐβεβαίωσεν ὅτι πράγματι ὑπάρχουν αἰχμάλωτοι εἰς τὴν Μ. Ἀσίαν.

ΒΟΥΛΕΥΜΑ

ΔΙΑ ΤΟΥΣ ΓΕΡΜΑΝΟΥΣ ΑΡΧΑΙΟΚΑΠΗΛΟΥΣ

Τὸ συμβούλιον τῶν Πλημμελειοδικῶν ἐξέδωκε βούλευμα διὰ τοῦ ὁποίου ἐδέχθη νὰ περιληφθοῦν εἰς τὸ διάταγμα περὶ ἐμπράκτου μετανοίας οἱ Γερμανοὶ ἀρχαιολόγοι Γκάυμπατς, Λίνερ κλπ. οἱ ὁποῖοι εἶχον συλληφθῇ διὰ διαφόρους κλοπὰς τὰς ὁποίας διέπραξαν εἰς τὰ μουσεῖα τοῦ Κράτους. Τὸ συμβούλιον καθώρισε διὰ τοῦ βουλεύματός του τὴν ἀξίαν τῶν ἀφαιρεθέντων ὑπ' αὐτῶν ἀρχαιοτήτων εἰς 2 1)2 ἑκατομμύρια δραχμῶν. Ἐὰν οἱ ἀρχαιοκάπηλοι καταβάλουν τὸ ποσὸν τοῦτο θὰ ἀπολυθοῦν.

Ο κ. ΠΑΠΑΝΑΣΤΑΣΙΟΥ ΕΠΕΣΚΕΦΘΗ ΤΟΝ κ. ΒΕΝΙΖΕΛΟΝ

ΑΛΛΑΙ ΕΠΙΣΚΕΨΕΙΣ

Τὸν κ. Βενιζέλον ἐπεσκέφθη χθὲς ὁ ἡγέτης τῆς «Δημοκρατικῆς Ἑνώσεως» κ. Παπαναστασίου. Ὁ κ. Βενιζέλος ὡρίσεν εἰς τὸν κ. Παπαναστασίου καὶ νέαν ἰδιαίτεραν συνάντησιν διὰ σήμερον τὴν πρωΐαν.

Ὁ κ. Βενιζέλος συνειργάσθη χθὲς διὰ μακρῶν μετὰ τοῦ κ. Πλαστήρα καὶ ἄλλων, πολιτευομένων καὶ στρατιωτικῶν. Συνεδείπνησε μετὰ τῶν κ.κ. Διομήδους, Τσουδεροῦ καὶ Κατεχάκη.

ΑΠΟΠΕΙΡΑ ΑΥΤΟΚΤΟΝΙΑΣ

Τὴν 11ην νυκτερινὴν ὥραν χθὲς ἀπεπειράθη νὰ αὐτοκτονήσῃ εἰς τὴν διασταύρωσιν τῶν ὁδῶν Ἀλεξάνδρας καὶ Σπ. Τρικούπη ὁ ἐκ Βιέννης 23ετὴς Ἐβρέστος Μάσικ ἐργατικός, ἐληθεὶς διὰ σφαίρας περιστρόφου εἰς τὴν καρδιακὴν χώραν. Ὁ ἀποπειραθεὶς μετεφέρθη εἰς τὸ Πολιτικὸν Νοσοκομεῖον.

Εἰς τὴν ἀπόπειραν προέβη διὰ λόγους οἰκονομικούς.

ΑΙ ΤΕΛΕΥΤΑΙΑΙ ΕΙΔΗΣΕΙΣ ΤΗΣ ΝΥΚΤΟΣ

Η ΣΤΑΣΙΣ ΤΗΣ ΚΥΒΕΡΝΗΣΕΩΣ ΕΝΑΝΤΙ ΤΗΣ ΣΗΜΕΙΟΥΜΕΝΗΣ ΑΝΑΤΡΕΠΤΙΚΗΣ ΚΙΝΗΣΕΩΣ

Ο κ. ΕΛ. ΒΕΝΙΖΕΛΟΣ ΘΑ ΠΡΟΒΗ ΕΙΣ ΔΗΛΩΣΕΙΣ

ΛΕΠΤΟΜΕΡΕΙΑΙ ΤΩΝ ΣΧΕΔΙΩΝ ΤΟΥ κ. ΚΟΝΔΥΛΗ

Ἐν σχέσει πρὸς τὴν περὶ τὸν κ. Βενιζέλον κίνησιν καὶ, συναφῶς, τὴν ἐξέλιξιν τῆς πολιτικῆς καταστάσεως, αἱ ἐκ κυβερνητικῶν πηγῶν πληροφορίαι ἐπιβεβαιοῦν τὰς χθεσινὰς τῆς «Πρωΐας» ὡς πρὸς τὴν θέσιν τῆς κυβερνήσεως. Διευκρινίζεται δηλαδὴ ὅτι, κατόπιν διεξαχθεισῶν συνεννοήσεων, ὁ κ. Βενιζέλος συνεφώνησεν εἰς τὴν ἀντίληψιν ὅτι ἡ κυβέρνησις πρέπει νὰ παραμείνῃ μέχρι τοῦ Ὀκτωβρίου διὰ τὴν συμπλήρωσιν τοῦ οἰκονομικοῦ της κυρίως ἔργου, μεθ' ὃ ἡ κατάστασις θὰ ἐξελιχθῇ εἰς νέαν διαμόρφωσιν, προκαθωρισμένην εἰς τὰς γενικὰς της γραμμὰς ἀπὸ τοῦδε. Πρὸς τοῦτο, ὁ κ. Βενιζέλος ἐδέχθη νὰ προβῇ ἐντὸς τῶν ἡμερῶν εἰς δηλώσεις, ἐνισχυούσας τὴν κυβέρνησιν, ἔστω καὶ ἀρνητικῶς, ἐφόσον δι' αὐτῶν θὰ τεθῇ—κατὰ τὰς κυβερνητικὰς πάντοτε διαβεβαιώσεις — τέρμα εἰς τὰς ἐν ὀνόματι του ἐμφανιζομένας ἀνατρεπτικὰς κινήσεις τῶν ἀντικυβερνητικῶν παραγόντων.

Ὅσον ἀφορᾷ τὴν στάσιν τῆς κυβερνήσεως, ἐκ τῶν ἰδίων κυβερνητικῶν πηγῶν τονίζεται ὅτι αὕτη εἶνε ἀποφασισμένη κατ' ἀρχὴν νὰ πατάξῃ διὰ παντὸς μέσου εἱανδήποτε ἐκδήλωσιν ἀνατρεπτικῆς κινήσεως, ἐνισχυομένη μάλιστα ἐκ θορίσῃ τὴν σχετικὴν στάσιν της ἐν συνεννοήσει τῶν ἀρχηγῶν, εὐθὺς μετὰ τὴν ἐπάνοδον τοῦ κ. Μεταξᾶ, πρὸς τὰς γενικὰς ἀντιλήψεις τοῦ ὁποίου δι' ἀποφασιστικὴν ἐν προκειμένῳ δρᾶσιν εἶναι ἀπολύτως σύμφωνος, ὡς λέγεται, ὁ κ. Μιχαλακόπουλος, ὅστις καὶ διὰ τὸν λόγον τοῦτον, κρίνων περιττὴν τὴν ἐνταῦθα παρουσίαν του, πρόκειται ν' ἀναχωρήσῃ σήμερον διὰ Πάτρας.

Προσθέτως, ἡ Κυβέρνησις φαίνεται ὅτι, κατόπιν τῆς ἀναφερομένης τροπῆς τῶν πραγμάτων, ἐξησφάλισε καὶ τὴν φορὰν αὐτήν, ὡς καὶ ἄλλοτε εἶχε γίνει, τὴν ὑποστήριξιν τοῦ κ. Πλαστήρα, πρὸς τὸν σκοπὸν ὅπως θέσῃ τοῦτον, ἐν δεδομένῃ στιγμῇ, ἀντιμέτωπον τοῦ κ. Κονδύλη καὶ τῶν ἐν τῷ στρατῷ συνεργαζομένων μετ' αὐτοῦ. Σημειωτέον ὅτι ὁ κ. Πλαστήρας συνωμίλησε καὶ χθὲς διὰ μακρῶν μετὰ τοῦ κ. Βενιζέλου, εἰς φιλικὴν δὲ ἀκολούθως συνομιλίαν του ἐδήλωσεν ὅτι, ὅπως καὶ ἄλλοτε, θ' ἀντιταχθῇ κατὰ πάσης ἀναμίξεως τῶν στρατιωτικῶν παραγόντων, ἐνισχύων τὴν Κυβέρνησιν.

ΤΑ ΣΧΕΔΙΑ ΤΟΥ κ. ΚΟΝΔΥΛΗ

Περὶ τῶν κινήσεων τοῦ κ. Κονδύλη καὶ τῶν σὺν αὐτῷ, αἱ χθεσιναὶ πληροφορίαι ἀναφέρουν ὅτι, διὰ διαφόρους λόγους πρὸς τοὺς ὁποίους δὲν φαίνονται ἄσχετοι ὡρισμέναι στρατιωτικαὶ φιλοδοξίαι ἀλλὰ κυρίως κατόπιν τῆς προβλεπομένης ὡς ἄνω διαμορφώσεως τῆς καταστάσεως, τὸ ἀρχικὸν πρόγραμμα δράσεως τοῦ πρώην πρωθυπουργοῦ—στρατηγοῦ ὑπέστη τὴν ἀκόλουθον ἐξέλιξιν:

Ὁ κ. Κονδύλης συνεχίζει τὰς ἐπὶ τοῦ πολιτικοῦ πεδίου ἀνατρεπτικὰς ἐνεργείας του. Παραλλήλως ὅμως, προῆλθε μετὰ τῶν στρατιωτικῶν κύκλων τῶν ὑποστηριζόντων αὐτὸν εἰς νέας συμφωνίας, βάσις τῶν ὁποίων εἶναι ὁ σχηματισμὸς πενταμελοῦς στρατιωτικοῦ Διευθυντηρίου, τὸ ὁποῖον ἐκκαθαρίζει τὴν κατάστασιν θὰ προκηρύξῃ ἐντὸς ὡρισμένου χρονικοῦ διαστήματος ἐκλογὰς Βουλῆς καὶ Γερουσίας. Εἰς τὸ Διευθυντήριον τοῦτο δὲν πρόκειται, κατὰ τινας πληροφορίας, νὰ μετάσχῃ ὁ κ. Κονδύλης, παραμένων κατὰ μέρος ὡς ἀρχηγὸς πολιτικοῦ κόμματος. Τῆς σχετικῆς στρατιωτικῆς κινήσεως φαίνεται ὅτι συνεφωνήθη νὰ ἡγηθῇ ὁ κ. Ὀθωναῖος. Ἡ κίνησις αὕτη, ὡς ἐτονίζετο χθὲς ὑπὸ ἐνδιαφερομένων, θὰ συνεχισθῇ ἀνεξαρτήτως πρὸς τὴν στάσιν τὴν ὁποίαν θὰ τηρήσῃ ὁ κ. Βενιζέλος ἔναντι τῆς Κυβερνήσεως. Τοῦτο ἄλλωστε ἐδήλωσε καὶ ὁ κ. Κονδύλης πρὸς φίλους του, μολονότι ἀμφιβάλλει ἂν ὁ κ. Βενιζέλος θὰ δεχθῇ νὰ ἐνισχύσῃ τὴν Κυβέρνησιν διὰ δηλώσεών του.

ΑΙ ΣΥΝΕΝΝΟΗΣΕΙΣ ΜΕΤΑ ΤΩΝ ΠΑΓΚΑΛΙΚΩΝ

Δέον νὰ σημειωθῇ προσθέτως ὅτι, ὡς καὶ χθὲς ἐγράψαμεν, ὁ κ. Κονδύλης καὶ οἱ μετ' αὐτοῦ ἔχουν προέλθει εἰς συμφωνίαν καὶ μετὰ τοῦ κ. Παγκάλου καὶ τῶν ἐν τῷ στρατῷ φίλων του ἐπὶ τῆς ἑξῆς βάσεως: Ὁ κ. Πάγκαλος τος ὅτι, ἐφ' ὅσον ἡ Βουλὴ δὲν κατώρθωσεν ἐπὶ διετίαν, ν' ἀποφασίσῃ περὶ τῆς δίκης του, θὰ ἦτο ἐμπαιγμὸς πρὸς τὸν λαὸν ἡ παράτασις τῆς σχετικῆς ἐκκρεμότητος. Εἰς ἀντάλλαγμα, ὁ κ. Πάγκαλος δι' ἐπιστολῆς του θὰ δηλώσῃ ὅτι, χάριν τῆς ἀποκαταστάσεως τῆς γαλήνης καὶ χάριν τῆς ἐκπληρώσεως τῶν σκοπῶν τῆς νέας καταστάσεως, δέχεται ν' ἀπέλθῃ προσωρινῶς ἐξ Ἑλλάδος καὶ νὰ σέμενος νὰ ἐπανέλθῃ ἐνταῦθα ἵνα ἐκτεθῇ ἐπὶ κεφαλῆς τοῦ κέμματός του εἰς μὴ ἐπανέλθῃ ἐνταῦθα ἵνα ἐκτεθῇ ἐπὶ κεφαλῆς τοῦ κόμματός του εἰς ἐκλογάς. Ἐπὶ τῆ βάσει ταύτῃ ἐπῆλθε συμφωνία μεταξὺ τῶν δύο κρατῶν ὑφισταμένων συμβάσεων.

Συνεπὴς πρὸς τὴν ἀποψίν της ταύτην ἡ Κυβέρνησις—ὡς εἴμεθα εἰς θέσιν νὰ γνωρίζωμεν ἐξ ἀπολύτως ἐγκύρου πηγῆς—ἐφ' ὅσον ἤθελε διαπιστώσει κατὰ τὴν συνέχισιν τῶν ἐν Ἀγκύρᾳ διαπραγματεύσεων ὅτι δὲν καθίσταται ἐφικτὴ ἡ ἀπ' εὐθείας μεταξὺ τῶν δύο Κυβερνήσεων συνεννόησις διὰ τὴν ἐκκαθάρισιν τῶν ἐκκρεμῶν ζητημάτων θ' ἀπευθυνθῇ πρὸς τὴν Κοινωνίαν τῶν Ἐθνῶν, ζητοῦσα τὴν παρέμβασιν ταύτης. Ἡ Ἑλληνικὴ Κυβέρνησις φρονεῖ ὅτι ἡ κατοχύρωσις τῆς εἰρήνης ἐν τῇ Βαλκανικῇ, τὴν ἐξασφάλισιν τῆς ὁποίας ἐμπράκτως ἀπέδειξε πόσον ἐπιθυμεῖ, καθιστᾷ ἐπεβεβλημένην τὴν προσφυγήν της εἰς τὴν Κοινωνίαν τῶν Ἐθνῶν, ἐφ' ὅσον θὰ διεπιστοῦτο τελικῶς τὸ ἀνέφικτον τῆς ἀπ' εὐθείας μετὰ τῆς Ἀγκύρας τελεσφόρου συνεννοήσεως της.

Τὸ Ἑλληνικὸν διάβημα πρὸς τὴν Γενεύην θ' ἀποβλέπῃ ἀκριβῶς ὅπως διὰ τῆς παρεμβάσεως τῆς Κοινωνίας διευθετηθοῦν αἱ μεταξὺ Ἑλλάδος καὶ Τουρκίας διαφοραὶ καὶ ἀρθοῦν αἱ ἀφορμαὶ αἱ θέτουσαι ἐν κινδύνῳ τὴν διατήρησιν τῆς εἰρήνης μεταξὺ τῶν δύο κρατῶν.

Ἡ ὑπογραφὴ τοῦ Ἰταλοτουρκικοῦ Συμφώνου δὲν προβλέπεται—κατὰ τὰς ὑπαρχούσας πληροφορίας—ὅτι θὰ δυσχεράνῃ τὸ πρὸς τὴν Κοινωνίαν τῶν Ἐθνῶν διάβημα, εἰς τὸ ὁποῖον ἔχει ὑπ' ὄψιν νὰ προέλθῃ ἡ Κυβέρνησις.

2α ΕΚΔΟΣΙ

Η ΚΥΒΕΡΝΗΣΙΣ ΒΡΑΤΙΑ... ΘΑ ΜΕΙΝΗ ΕΙΣ ΤΗΝ ΑΡΧΗ... ΔΕΝ ΕΙΝΕ ΔΙΑΤΕΘΕΙΜΕ... ΝΑ ΥΠΟΧΩΡΗΣΗ

ΒΟΥΚΟΡΕΣΤΙΟΝ

17 (Τοῦ ἀνταποκριτοῦ μας).— Σ... μερον τὴν 4ην ἀπογευματιν... ἐγένετο εἰς τὴν Ἀσχὴν τ... Φελελευθέρου συγκέντρωσ... τῶν βουλευτῶν καὶ ἄλλων ... ραγόντων τοῦ κυβερνώντ... κόμματος, παραταθεῖσα μέχ... τῆς νυκτός. Πρὸς τοὺς συγκ... τρωθέντας ὡμίλησαν οἱ κ.κ. Βρατιάνο καὶ Ν...ούκας, τον... σαντες ὅτι ἡ κυβέρνησις ... εἶνε διατεθειμένη νὰ ὑποχ... ρήσῃ πρὸ τῆς κενήσεως τῶν ... θνικοαγροτικῶν. «Ἡ κυβέρ... νησις, ἐδήλωσεν ὁ κ. Βρα... νο, θὰ συνεχίσῃ μέχρι τέλους τὸ νομοθετικὸν αὐτῆς ἔργον. Εἰς τὴν περίπτωσιν καθ' ἣν ἐμφανισθοῦν δυσχέρειαι ... γένῃ ἔκτακτος σύνοδος ... δύο νομοθετικῶν σωμάτων, ... ὁποία θὰ προβῇ κατὰ τὴν ... φιν τοῦ δανείου.

Ὁ ὑφυπουργὸς κ. Τατ... σκο ἐπέστρεψεν ἀπὸ τὴν Τρ... συλλαγήν ὅπου εἶχε μετ... διὰ νὰ καθησυχάσῃ τοὺς ... ἐξεγέρσει διατελοῦντας ... θρακωρύχους.

Η ΕΛΛΑΣ ΕΙΣ ΤΗΝ ΔΙΕΘΝΗ ΕΚΘΕΣΙΝ

ΖΗΤΩΚΡΑΥΓΑΙ ΥΠΕΡ ΤΗΣ ΚΟΡΙΝΘΟΥ

ΠΑΡΙΣΙΟΙ, 17 (Τοῦ ἀνταποκριτοῦ μας).— Ὁ κ. Πολίτης συνοδευόμενος ὑπὸ τοῦ ἐμπορικοῦ ἀκολούθου κ. Νικολοπούλου ἐπεσκέφθη τὰ Ἑλληνικὰ περίπτερα τῆς Διεθνοῦς Ἐμπορικῆς Ἐκθέσεως. Ἐν τῷ πολυωνύμῳ τοῦ περιπτέρου τοῦ σταφιδικοῦ ὀργανισμοῦ διενεμήθησαν εἰς τὸ ἄπειρον πλῆθος τῶν ἐπισκεπτῶν λόγῳ τῆς ἐορτῆς τῆς Ἀναλήψεως μικρὰ σταφιδόψωμα. Ἐπισκέπται ἐζητωκραύγασαν ὑπὲρ τῆς Κορίνθου.

Η ΔΙΑΜΟΝΗ ΤΟΥ ΚΑΡΟΛΟΥ ΕΝ ΒΕΛΓΙΩ

ΠΑΡΙΣΙΟΙ, 17 (Πρακτορεῖον Χάβας).—Κατὰ τηλεγράφημα ἐκ Βρυξελλῶν, ὁ ἀφιχθεὶς χθὲς τὴν ἑσπέραν εἰς τὴν πόλιν ταύτην ὁ πρώην Βασιλεὺς τῆς Ρουμανίας ἀνεχώρησε σήμερον τὴν πρωΐαν ἵνα μεταβῇ εἰς τὴν πολυτελῆ ἐπαυλιν Ἀρντέν, πλησίον τοῦ Δηνάρ.

Η ΒΟΥΛΗ ΤΩΝ ΛΟΡΔΩΝ

ΥΠΕΡ ΚΑΤΑΡΓΗΣΕΩΣ ΤΟΥ ΠΟΛΕΜΟΥ

ΒΕΡΟΛΙΝΟΝ, 17 (Ἀσύρματος) — Κατὰ τηλεγράφημα ἐκ Λονδίνου, ἀφοῦ ἡ Βουλὴ τῶν Λόρδων ἐκκρεμῆ ἀπόφασιν ἐπὶ τῆς δημοσίας ὁμολογίας τῶν προτάσεων τοῦ Ἀμερικανοῦ ὑπουργοῦ κ. Κέλλογκ περὶ καταργήσεως τοῦ πολέμου πιστεύεται ὅτι ἡ ἀγγλικὴ κυβέρνησις θὰ συνάψῃ ἄνευ ἐπιφυλάξεως τινος τὴν σχετικὴν συνθήκην μετὰ τῶν Ἡνωμένων Πολιτειῶν.

ΤΟ ΤΑΞΕΙΔΙΟΝ ΤΟΥ ΑΕΡΟΠΛΟΙΟΥ ΕΙΤΑΛΙΑ

ΡΩΜΗ, 17. (Ἀσύρματος)— Τὸ ἠθελημένον ἐ'Ιταλίας συνεχίζει κανονικῶς τὸ ταξείδιόν του διὰ τῶν ἀνεξερευνήτων ἐκτάσεων τῶν εὑρισκομένων πέραν τῆς Γῆς τοῦ Φραγκίσκου Ἰωσήφ.

Ο κ. ΜΙΧΑΛΑΚΟΠΟΥΛΟΣ ΑΝΑΧΩΡΕΙ ΕΙΣ ΠΑΤΡΑΣ

Ὁ κ. Μιχαλακόπουλος θὰ ἀναχωρήσῃ ἀπόψε εἰς Πάτρας, ὅπου θὰ παραμείνῃ μέχρι τῆς Δευτέρας διὰ τὴν παρακολούθησιν ἰδιωτικῆς ὑποθέσεώς του.

Τ' ΑΠΟΤΕΛΕΣΜΑΤΑ ΤΗΣ ΑΠΟΓΡΑΦΗΣ ΘΕΣΣΑΛΟΝΙΚΗΣ

ΘΕΣΣΑΛΟΝΙΚΗ, 17. (Τοῦ ἀνταποκριτοῦ μας). — Ὁλικὰ ἀποτελέσματα ἀπογραφῆς Θεσσαλονίκης μετὰ τῶν συνοικισμῶν 251.679, Κοινοτήτων Θεσσαλονίκης 239.387, Νομοῦ Φλωρίνης 119.215. Ἐλλείποντων ἐτι τὰ ἀποτελέσματα δέκα Κοινοτήτων. Πέλλης 96.170, Χαλκιδικῆς 64.895.

Ο ΧΡΟΝΟΣ ΠΡΟΣΚΛΗΣΕΩΣ ΤΩΝ ΚΛΗΡΩΤΩΝ

Ὑπὸ τῆς ἁρμοδίας ὑπηρεσίας παρασχέθη ἡ πληροφορία ὅτι συμφώνως π