ΤΙΜΗ ΦΥΛΛΟΥΔΡΑΧ. ΜΙΑ

ΔΙΕΥΘΥΝΤΗΣ
ΣΤΕΦ. Ι. ΠΕΣΜΑΖΟΓΛΟΥ

ΓΡΑΦΕΙΑ:
ΕΝ ΑΘΗΝΑΙΣ ΠΑΝΕΠΙΣΤΗΜΙΟΥ 63 ΑΡΙΘ. ΤΗΛ. 3-01
ΕΝ ΠΕΙΡΑΙΕΙ ΛΕΩΦΟΡΟΣ ΣΩΚΡΑΤΟΥΣ ΑΡΙΘΜΟΣ 12
ΕΝ ΘΕΣΣΝΙΚΗ ΟΔΟΣ ΠΛΑΤΩΝΟΣ (ΔΙΑΣΤΑΥΡ. ΕΓΝΑΤΙΑΣ) ΕΝ ΠΑΤΡΑΙΣ ΚΟΡΙΝΘΟΥ 98α ΤΗΛΕΦ. 1-98
ΤΥΠΟΓΡΑΦΕΙΑ—ΠΙΕΣΤΗΡΙΑ ΣΤΟΑ ΠΕΣΜΑΖΟΓΛΟΥ
ΤΗΛΕΓΡ. ΔΙΕΥΘΥΝΣΙΣ: "ΠΡΩΪΑΝ„

ΟΚΤΑΣΕΛΙΔΟΣ

Η ΠΡΩΪΑ

ΑΘΗΝΑΙ. ΕΤΟΣ Γ'. ΑΡ. 872

ΚΥΡΙΑΚΗ
20
ΜΑΪΟΥ 1928

ΑΝΑΤΟΛΗ ΗΛΙΟΥ ΩΡΑ 1 Λ. 13 ΔΥΣΙΣ ΗΛΙΟΥ ΩΡΑ 7 Λ. 31
ΤΥΦΛΟΥ ΚΑΙ ΘΑΛΛΕΛΛΑΙΟΥ

Ο ΚΑΙΡΟΣ
ΘΕΡΜΟΚΡΑΣΙΑ ΜΕΓΙΣΤΗ 28.4 ΕΛΑΧΙΣΤΗ 18.2 ΜΕΣΗ ΥΓΡΑΣΙΑ ΜΕΤΡ ΑΝΕΜΟΙ ΑΙΓΑΙΟΥ ΙΟΝΙΟΝ ΝΟΤ. ΑΣΘ. ΘΑΛΑΣΣΑ ΑΙΓΑΙΟΝ ΤΕΤΑΡΤ. ΙΟΝΙΟΝ ΚΥΜΑΤΩΔΗΣ
ΒΑΡΟΜΕΤΡΟΝ: 755.6

Η ΕΚΔΗΛΩΣΙΣ ΤΗΣ ΣΟΒΟΥΣΗΣ ΠΟΛΙΤΙΚΗΣ ΚΡΙΣΕΩΣ

Η ΡΗΞΙΣ ΒΕΝΙΖΕΛΟΥ-ΚΑΦΑΝΤΑΡΗ

ΟΞΥΤΑΤΗ ΣΤΙΧΟΜΥΘΙΑ ΚΑΤΑ ΤΗΝ ΧΘΕΣΙΝΗΝ ΤΩΝ ΣΥΝΑΝΤΗΣΙΝ

Ο κ. Ν. ΠΛΑΣΤΗΡΑΣ ΔΕΝ ΚΑΤΩΡΘΩΣΕ ΧΘΕΣ ΝΑ ΤΟΥΣ ΣΥΜΒΙΒΑΣΗ

ΑΔΙΑΛΛΑΚΤΟΣ Ο κ. ΚΑΦΑΝΤΑΡΗΣ.-ΔΕΝ ΥΠΟΚΥΠΤΕΙ ΕΙΣ ΤΑΣ ΑΞΙΩΣΕΙΣ ΤΟΥ κ. ΒΕΝΙΖΕΛΟΥ

ΓΕΝΙΚΗ ΔΥΣΦΟΡΙΑ ΕΙΣ ΤΑΣ ΒΕΝΙΖΕΛΙΚΑΣ ΤΑΞΕΙΣ ΔΙΑ ΤΑΣ ΕΝΕΡΓΕΙΑΣ ΤΟΥ ΑΡΧΗΓΟΥ

ΑΠΟΚΑΛΥΠΤΙΚΑΙ ΠΛΗΡΟΦΟΡΙΑΙ ΕΚ ΠΗΓΩΝ ΑΠΟΛΥΤΩΣ ΑΣΦΑΛΩΝ

Ἡ ἀπὸ καιροῦ σοβοῦσα κρίσις τῆς ὁποίας ἐκδηλώσεις ἐσημειώθησαν πολλαὶ τὸν τελευταῖον αὐτὸν καιρόν, ἐξεδηλώθη ὕστερον χθὲς διὰ τῆς συναντήσεως τῶν κ.κ. Βενιζέλου καὶ Καφαντάρη εἰς τὴν οἰκίαν τοῦ κ. Ρούσσου.

Τὸ ἱστορικὸν τῆς κρίσεως, ἐξ αἱ ἀρχαὶ ἀνάγονται εἰς τὰς πρώτας ἡμέρας μετὰ τὴν ἐγκαθίδρυσιν τοῦ κ. Βενιζέλου, κατὰ τὸ παρελθὸν ἔτος, ἔχει, κατ' ἐξηκριβωμένας καὶ ἀσφαλεῖς πληροφορίας, ὡς ἑξῆς:

Ὁ κ. Βενιζέλος, μόλις ἀφιχθεὶς ἐκ τοῦ ἐξωτερικοῦ, παρὰ πᾶσας τὰς διαβεβαιώσεις του ὅτι εἶχεν ἀπόφασιν ὅπως μὴ ἀναμιχθῇ εἰς τὴν ποτικὴν τὸ παράπαν, ἐξεδήλωσε σαφῶς τὰς διαθέσεις του ὅπως κηδεμονεύῃ τὸν κ. Καφαντάρην ἐν τῇ ἀρχηγίᾳ τῆς κοινοβουλευτικῆς πλειοψηφίας καὶ τῇ διακυβερνήσει τῆς Χώρας. Οὕτως ἀπὸ τῶν πρώτων ἡμερῶν τῆς πρώτης ἐνταῦθα παραμονῆς του διεστύπωσε πρὸς τὸν κ. Καφαντάρην τὰς διαφωνίας του ἐπὶ πολλῶν σημείων τῆς Κυβερνητικῆς πολιτικῆς, ἀλλὰ τὰς διεστόμωσε κατὰ τρόπον ὑποσημαίνοντα ὅτι ὁ κ. Καφαντάρης δὲν ἀπολαύει τῆς ἐμπιστοσύνης του. Κατὰ τῆς τοιαύτης στάσεως τοῦ κ. Βενιζέλου ὁ κ. Καφαντάρης ἐξεδήλωσε σαφῶς τὴν δυσφορίαν του καὶ τὴν δυσαρέσκειάν του.

Ο ΚΑΤΑΛΟΓΟΣ ΤΩΝ ΠΑΡΑΤΗΡΗΣΕΩΝ

Διὰ τὸν λόγον αὐτὸν προεκλήθη πρὸ καιροῦ, ὅταν ἀκόμη ὁ κ. Βενιζέλος διέμενεν εἰς τὸ «Ἠπὶ Παλαὶ», πρὸ τοῦ εἰς Κρήτην τελευταίου ταξειδίου του, ὀξεῖα συνομιλία μεταξὺ αὐτοῦ καὶ τοῦ κ. Καφαντάρη.

Τὴν ἡμέραν ἐκείνην ὁ Ἀρχηγὸς τῶν Προοδευτικῶν Φιλελευθέρων μεταβὰς εἰς ἐπίσκεψιν τοῦ κ. Βενιζέλου τὸν εὗρε κατοχύρα εἰς χεῖράς του φύλλον χάρτου, ἐφ' οὗ εἶχε καταρτίσει ἠριθμημένον κατάλογον παρατηρήσεων καὶ ὑποδείξεων σχετικῶς μὲ λεπτομέρειας τοῦ κυβερνητικοῦ ἔργου καὶ ζητήματα τοῦ κόμματος (35 ἐν ὅλῳ ὑποδείξεις).

Ὁ κ. Καφαντάρης, μετὰ τὰς πρώτας ὑποδείξεις ἐνευρισθεὶς ἠγέρθη πρὸς ἀναχώρησιν καὶ ἀπεκαιρέτησε τὸν κ. Βενιζέλον μὲ τὴν δήλωσιν ὅτι ὁ τέως ἀρχηγὸς τοῦ Κόμματος τῶν Φιλελευθέρων ἠδύνατο ἂν ἤθελε νὰ ἐπανέλθῃ εἰς τὴν ἀρχηγίαν τοῦ κόμματός του, ὁπότε ὡς ὑπεύθυνος κυβερνήτης θὰ ἦτο εἰς θέσιν νὰ ρυθμίζῃ ὅλα κατὰ τὸ δοκοῦν, χωρὶς νὰ παρίσταται ἀνάγκη νὰ προβαίνῃ εἰς παρατηρήσεις καὶ ὑποδείξεις.

Διὰ τῆς δηλώσεώς του ἐκείνης ὁ κ. Καφαντάρης, καθὼς καὶ διὰ τῆς ἐν γένει μετέπειτα στάσεώς του ἀπέναντι τοῦ κ. Βενιζέλου, ἄφηκε σαφῶς νὰ ἐννοηθῇ ὅτι δὲν θὰ ἦτο διατεθειμένος ν' ἀνεχθῇ ἀνεύθυνον καὶ ἐκ τῶν παρασκηνίων ἀνάμιξιν τοῦ κ. Βενιζέλου, ἀποφασισμένος ν' ἀντιμετωπίσῃ καὶ ἐγκατάλειψιν τῆς ἀρχηγίας τοῦ κόμματος. Κατὰ τὴν συνάντησιν ἐκείνην ὁ κ. Βενιζέλος τόσον ἐταράχθη ὥστε ὑπέστη νευρικὴν κρίσιν.

Τὴν στάσιν ταύτην τοῦ κ. Καφαντάρη καὶ τὴν δυσφορίαν του κατὰ τῶν παρασκηνιακῶν ἐνεργειῶν τοῦ κ. Βενιζέλου συνεμερίζοντο καὶ πολλοὶ ἐκ τῶν μελῶν τοῦ κόμματος τῶν Προοδευτικῶν Φιλελευθέρων, μὴ προβαίνοντες μὲν εἰς ἐμφανῆ ἀποδοκιμασίαν τοῦ κ. Βενιζέλου, ἀλλὰ δριμύτατα κατ' αὐτοῦ ἐκφραζόμενοι εἰς τὰς κατ' ἰδίαν συνομιλίας.

Ὁ ἐκνευρισμὸς τοῦ κ. Καφαντάρη ἦτο τόσος ὥστε κατ' ἐπανάληψιν ἐξεδήλωσεν ἀπόφασιν ν' ἀποσυρθῇ, ἀναγκάζων οὕτω τὸν κ. Βενιζέλον νὰ προβῇ εἰς τὸ προσκήνιον, ἀλλὰ συνεκρατήθη ἀναλογιζόμενος ὅσα θὰ συνέβαινον ἐν τοιαύτῃ περιπτώσει, φοβούμενος συγκεκριμένως ἐμφάνισιν τοῦ κ. Κονδύλη ἢ ἄλλων ὑποκαταστάτων τοῦ κ. Βενιζέλου.

ΤΙ ΘΕΛΕΙ Ο κ. ΒΕΝΙΖΕΛΟΣ

Κατὰ τὰς ἀσφαλεῖς ταύτας πληροφορίας, ἡ ἐπιθυμία τοῦ κ. Βενιζέλου εἶνε ἡ ἑξῆς: Νὰ μείνῃ προσωρινῶς ἡ παροῦσα Κυβέρνησις ἐν τῇ ἀρχῇ, ὑπὸ τὴν προϋπόθεσιν φυσικὰ ὅτι ὁ κ. Καφαντάρης θὰ ἐβάζετο νὰ τελῇ ὑπὸ τὴν κηδεμονίαν του· νὰ παρατείνῃ ἡ Βουλὴ τὰς ἐργασίας της μέχρις Ἰουλίου, ἵνα ψηφίσῃ ἐντὸς τῶν νομίμων προθεσμιῶν τὸν προϋπολογισμὸν καὶ τὸ περὶ Γερουσίας νομοσχέδιον· καὶ τὸν Σεπτέμβριον νὰ διαλυθῇ ἡ Βουλὴ καὶ παραιτουμένης τῆ παρούσης Κυβερνήσεως νὰ ἔλθῃ ἄλλη, τῆς ἐμπιστοσύνης του φυσικά, ἥτις νὰ διενεργήσῃ τὰς ἐκλογὰς τῆς νέας Βουλῆς καὶ τῆς Γερουσίας κατὰ τρόπον ἀσφαλίζοντα τὴν ἐκλογήν του ὡς Προέδρου τῆς Δημοκρατίας.

ΠΙΚΡΟΧΟΛΟΙ ΣΤΙΧΟΜΥΘΙΑΙ

Ὅσον ἀφορᾷ τὸν κ. Καφαντάρην ὁ κ. Βενιζέλος τῷ ὑπέδειξε ν' ἀποσυρθῇ εἰς τὸ ἐξωτερικὸν πρὸς ἀνάπαυσιν, ἢ τὸν κρίνει ἔχοντα ἀπόλυτον ἀνάγκην. Κατά τινας πληροφορίας, τὴν τοιαύτην σκέψιν του ὁ κ. Βενιζέλος διετύπωσε πρὸς τὸν κ. Καφαντάρην κατὰ πρόσωπον, προσθέσας ὅτι διὰ τῶν φορολογιῶν καὶ λοιπῶν ἀντιδημοτικῶν μέτρων ὁ κ. Καφαντάρης ἔχει φθείρει τὸ παρὰ τῷ Λαῷ γόητρόν του ὥστε νὰ μὴ εἶνε φρόνιμον νὰ κατέλθῃ ὑπ' αὐτὸν τὸ κόμμα εἰς τὰς ἐκλογάς, ἀλλ' ὑπὸ ἄλλο πρόσωπον ἐκ τοῦ Βενιζελικοῦ Ἐπιτελείου.

Αἱ αὐταὶ πληροφορίαι ἀναφέρουν ὅτι καὶ ὁ κ. Καφαντάρης ἀντιπαρετήρησε εἰς τὸν κ. Βενιζέλον ὅτι τὸν κρίνει ἄκρως ἀκατάλληλον διὰ τὸ ἀξίωμα τοῦ Προέδρου τῆς Δημοκρατίας, καθόσον τὸ ὄνομά του θὰ διήρει τὴν χώραν εἰς δύο ἀλληλομαχόμενα στρατόπεδα, θὰ ὑπεξέκαιε μίση καὶ πάθη κατευνασθέντα καὶ ἡ πτῶσίς του, ἀναπότρεπτος ὑπὸ τοιαύτας συνθήκας, θὰ παρέσυρε καὶ τὸ δημοκρατικὸν πολίτευμα.

Ο ΡΟΛΟΣ ΤΟΥ κ. ΠΛΑΣΤΗΡΑ

Εἰς ἀναλόγως ὑξὺ ὕφος καὶ ἐπὶ ποδὸς διημείφθη ἡ συνομιλία μεταξὺ τῶν κ.κ. Βενιζέλου καὶ Καφαντάρη κατὰ τὴν χθεσινὴν ἐν τῇ οἰκίᾳ Ρούσου συνάντησίν των, καθ' ἣν παρέστη καὶ ὁ τέως ἀρχηγὸς τῆς Ἐπαναστάσεως τοῦ 1922 κ. Πλαστήρας, ὅστις ἐν προκειμένῳ θέλει νὰ παίξῃ τὸν ρόλον συμβιβαστοῦ. Συγκεκριμένως ὁ κ. Πλαστήρας παρέστησεν εἰς τὸν κ. Βενιζέλον καὶ τὸν κ. Καφαντάρην ὅτι μεταξὺ τῶν ἀξιωματικῶν ἐπικρατεῖ κάποια δυσφορία— ἣν χωρὶς νὰ συμμερίζεται διαβιβάζει—διότι ὁ κ. Καφαντάρης, εἴτε ἐκ λόγων ὑγείας εἴτε δι' ἄλλην αἰτίαν, δὲν ἐπέδειξεν ἀρκετὸν σθένος ἐν τῇ Βουλῇ, ὥστε νὰ ρυθμισθοῦν αἱ παραμένουσαι ἐκκρεμότητες, αἵτινες δίδουν λαβὴν εἰς διαφόρους αἰτιάσεις καὶ κινήσεις ἀνευθύνων παραγόντων. Φόβοι κινήματος στρατιωτικοῦ, κατὰ τὸν κ. Πλαστήραν, δὲν δικαιολογοῦνται, ἀνέλαβε μάλιστα οὗτος νὰ ἀποτρέψῃ πᾶσαν ἀπόπειραν. Ἀλλὰ φρονεῖ ὅτε πρὸς καθησύχασιν τῶν πνευμάτων καλὸν θὰ ἦτο νὰ ἐπιτευχθῇ μεταξὺ τῶν Βενιζελικῶν τάξεων σύμπνοια καὶ νὰ εὑρεθῇ τρόπος ὁμαλῆς ρυθμίσεως τῶν ζητημάτων.

Πληροφορίαι τινὲς παριστοῦν τὸν κ. Πλαστήραν ἀποκλίνοντα πρὸς τὸν κ. Καφαντάρην, καθόσον βλέπει παρὰ τὸν κ. Βενιζέλον τὸν κ. Κονδύλην, τὸ βεβαιότερον ὅμως εἶνε ὅτι ὁ τέως ἀρχηγὸς τῆς Ἐπαναστάσεως, μὴ ἀναμιγνυόμενος εἰς τὴν μεταξὺ τῶν κ.κ. Βενιζέλου καὶ Καφαντάρη διαμάχην, περιορίζεται εἰς τὸν ρόλον τοῦ ἀντιλήπτορος τῆς βενιζελικῆς συνοχῆς καὶ τοῦ ὁμαλοῦ διακανονισμοῦ τῶν ἐνδοκομματικῶν ζητημάτων.

ΓΕΝΙΚΗ ΔΥΣΦΟΡΙΑ

Ἐκ τῶν Βενιζελικῶν στελεχῶν ὀλίγοι ἐπιδοκιμάζουν κατὰ βάθος τὴν στάσιν τοῦ κ. Βενιζέλου. Μεταξὺ αὐτῶν ὁ κ. Ι. Τσιριμῶκος, οἱ περὶ τὸν κ. Σέμον, οἱ περὶ τὸν κ. Κονδύλην καὶ ἄλλοι τινές. Ὁ κ. Σοφούλης παραμένει ἀνεκδήλωτος, ἀγνωστον δὲ εἶνε ποίαν στάσιν θὰ τηρήσῃ καὶ ὁ κ. Μιχαλακόπουλος, δεικθεὶς λίαν ἐπιφυλακτικὸς ἐν προκειμένῳ εἰς τὰς ἐν Πάτραις χθεσινὰς δηλώσεις του. Οἱ ὑπόλοιποι παρακολουθοῦν μετὰ κακῶς συγκρατουμένης δυσφορίας τὴν ἐξέλιξιν τῆς κρίσεως ἣν προεκάλεσεν ὁ κ. Βενιζέλος. Βεβαίως, ὡς καὶ ἀνωτέρω ἐλέχθη, δὲν πρόκειται οὗτοι νὰ φθάσουν μέχρι τοῦ νὰ ἔλθουν εἰς σύγκρουσιν μὲ τὸν τέως ἀρχηγόν των, οὐδ' οἱ στενώτεροι πρὸς τὸν κ. Καφαντάρην συνδεόμενοι. Ἀλλ' εἶνε καταφανὴς ἡ δυσφορία ὅλων διὰ τὰ γενόμενα, τὰ ὁποῖα κρίνουν εἰς φιλικὰς των συνομιλίας ἐπὶ τοσοῦτον θλιβερώτερα, καθόσον κατὰ βάθος ἀμφιβάλλουν ἂν ὁ κ. Βενιζέλος θ' ἀνθέξῃ νὰ διαχειρισθῇ μέχρι τέλους τὴν ὑπόθεσιν, φοβούμενοι μὴ καὶ πάλιν, ὡς εἰς τὸ παρελθόν, ἡ κατάστασις τῆς μὴ ἀπολύτως ἀσφαλοῦς ὑγείας του τῷ ἐπιβάλῃ ν' ἀποσυρθῇ ἀφένων ὄπισθέν του τὸ κόμμα ἐν ἀποσυνθέσει καὶ ἐκτεθειμένον. Ἐπιπροσθέτως φρονοῦν ὅτι διὰ τῆς ἐπελθούσης ρήξεως τὸ γόητρον τοῦ κ. Βενιζέλου, ὅπερ ἔπρεπε νὰ μείνῃ ἀνέπαφον, φθείρεται πολύ, ἐξ ὑπαιτιότητός του δέ.

ΕΙΣ ΠΟΙΟΝ ΣΗΜΕΙΟΝ ΕΥΡΙΣΚΟΝΤΑΙ ΗΔΗ ΤΑ ΠΡΑΓΜΑΤΑ

Μέχρι τῆς χθὲς νυκτὸς τὰ πράγματα παρέμενον εἰς ὀξὺ σημεῖον. Ὁ κ. Πλαστήρας κατὰ τὴν χθεσινὴν συνάντησιν τῆς οἰκίας Ρούσου δὲν κατώρθωσε νὰ συμβιβάσῃ τοὺς κ.κ. Βενιζέλον καὶ Καφαντάρην.

Καθ' ἃς δ' ἔχομεν ἐξηκριβωμένας πληροφορίας, πλέον ἀδιάλλακτος ἐδείχθη καὶ δείκνυται ὁ κ. Καφαντάρης, μὴ ἐννοῶν ἐπ' οὐδενὶ λόγῳ νὰ ὑποκύψῃ εἰς τὰς περὶ κηδεμονίας ἀξιώσεις τοῦ κ. Βενιζέλου, λέγων ὅτι ἂν θέλῃ ὁ κ. Βενιζέλος ἂς ἀναλάβῃ τὴν ἀρχηγίαν τοῦ Κόμματος ἵνα ὑπευθύνως ἐφαρμόσῃ τὸ πρόγραμμά του.

Δὲν εἶνε ἐπίσης γνωστὸν ἂν ὁ κ. Βενιζέλος θὰ ἐπιμείνῃ, δύσκολος δὲ θὰ ἦτο οἱαδήποτε πρόβλεψις, δεδομένου ὅτι οὐδεὶς διατελεῖ ὑπὸ τοῦ ψυχρομήτου. Τὸ βέβαιον εἶνε ὅτι δεικνύεται στερρῶς ἀποφασισμένος νὰ καθορίσῃ τὴν θέσιν του ἀπέναντι τοῦ Κόμματος τῶν Φιλελευθέρων, θέλων, ὡς πικροχόλως ἐξέφρασε πρὸ καιροῦ κατά τινα συνομιλίαν του, νὰ μὴ λησμονῆται ὅτι «εἶνε καὶ αὐτὸς ἐδῶ». Κατὰ τὰς ἡμέρας δὲ αὐτὰς κατέχεται ὑπὸ ἐκτάκτου δραστηριότητος, δεχόμενος φίλους καὶ παράγοντας, διαρκῶς δὲ διαβιβάζων τηλεφωνικὰς ἐντολὰς πρὸς τὰς φιλικάς του ἐφημερίδας. Κατὰ δεύτερον λόγον ἐπιδιώκει νὰ δεχθῇ ὁ κ. Καφαντάρης τὴν διὰ κοινοβουλευτικοῦ καὶ ὁμαλοῦ τρόπου διαρρύθμισιν τῆς καταστάσεως συμφώνως πρὸς τὰς ἐπιθυμίας του. Ὁ κ. Καφαντάρης ὅμως ἐμμένει ἀδιαλλάκτως εἰς τὴν ἀρνησίν του ὅπως δεχθῇ τὰς ἐπιταγὰς τοῦ κ. Βενιζέλου.

ΜΕΧΡΙ ΤΗΣ ΤΡΙΤΗΣ

Ὁπωσδήποτε ἀναμένεται ἐκκαθάρισις τῆς καταστάσεως μέχρι τῆς Τρίτης, ὁπότε ἐν τῷ μεταξὺ ἐκ τῆς συσκέψεως τῶν μελῶν τοῦ Κόμματος τῶν Προοδευτικῶν Φιλελευθέρων ὁδηγηθῇ ὁ κ. Καφαντάρης περὶ τῆς περαιτέρω πορείας του.

ΑΙ ΕΚΛΟΓΑΙ ΤΟ ΦΘΙΝΟΠΩΡΟΝ

Ἐκεῖνο τὸ ὁποῖον ἐξ ὅλων αὐτῶν προκύπτει ὡς ἀσφαλὲς εἶνε ὅτι ἡ διάλυσις τῆς Βουλῆς εἶνε ἐν πάσῃ περιπτώσει ζήτημα ἐλαχίστων μηνῶν, βεβαία δὲ ἡ κατὰ τὸ φθινόπωρον διενέργεια νέων ἐκλογῶν.

ΤΑ ΜΕΓΑΛΑ ΠΑΓΚΟΣΜΙΑ ΖΗΤΗΜΑΤΑ

ΤΟ ΠΡΟΒΛΗΜΑ ΤΟΥ ΥΠΕΡΠΛΗΘΥΣΜΟΥ

Η ΕΥΡΩΠΗ ΚΑΙ ΤΟ ΑΝΘΡΩΠΙΝΟΝ ΠΛΕΟΝΑΣΜΑ ΤΗΣ

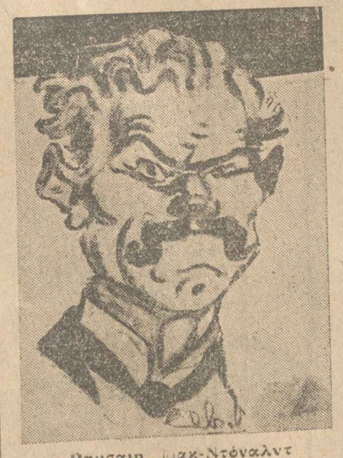
ΑΡΘΡΟΝ ΤΟΥ ΠΡΩΗΝ ΠΡΩΘΥΠΟΥΡΓΟΥ ΤΗΣ ΜΕΓΑΛΗΣ ΒΡΕΤΤΑΝΙΑΣ
κ. ΡΑΜΣΑΪ ΜΑΚΝΤΟΝΑΛΝΤ

Θὰ ἦτο δύσκολον νὰ προβλέψωμεν τὸν ἰσχυρισμὸν ὅτι ἡ γῆ ἔχει σχεδὸν γεμίσει ἀπὸ ἀνθρώπους καὶ ὅτι διερχόμεθα τὸ καταφλιον τοῦ ἀπαισιωτέρου καὶ πλέον ἐπιφόβου ἐξ ὅλων τῶν ἀγώνων, τοῦ ἀγῶνος περὶ ὑπάρξεως. "Ἂν ὑπῆρχε ἀπολύτως ἐλευθέρα κίνησις τοῦ πληθυσμοῦ, ὑπάρχουν εἰσέτι ἄρθονοι κεναὶ ἐκτάσεις πρὸς πλήρωσιν. Ἀλλὰ τοιαύτη ἐλευθέρα κίνησις δὲν ὑπάρχει καὶ οὐδέποτε ἠμπορεῖ, οὔτε πρέπει νὰ ὑπάρξῃ, ἐκτὸς ἂν ἐπανέλθωμεν εἰς τὴν ἀπουσίαν πάσης μορφῆς καθεστηκυίας τάξεως.

Ἀπέραντοι ἐκτάσεις διατελοῦν ὑπὸ τὴν ἀποκλειστικὴν κατοχὴν ὡρισμένων ἐθνῶν, ὅπως ἡ Αὐστραλία, καὶ τὰ ἔθνη ταῦτα ἐπιβάλλουν νόμους περιορίζοντας τὴν εἴσοδον τῶν ξένων, ὄχι διότι εἶνε ξένοι, ἀλλὰ διότι ἕνα ἀκανόνιστον ρεῦμα μεταναστεύσεως σημαίνει ὅτι αἱ ἀξίαι τοῦ πεπολιτισμένου βίου θὰ κατάπογτισθοῦν καὶ τὰ κέρδη μακρῶν γενεῶν ἀνθρωπίνης προσπαθείας θὰ σαρωθοῦν ὑπὸ τῆς ἐπιδρομῆς ἀνθρώπων, τῶν ὁποίων τὰ ἐπίπεδα τοῦ κοινωνικοῦ καὶ τοῦ προσωπικοῦ δικαίου εἶνε χαμηλὰ καὶ οἱ ὁποῖοι δὲν πηγαίνουν διὰ νὰ δημιουργήσουν, ἀλλὰ διὰ νὰ καταστρέψουν.

Ἡ ὑδρόγειος δὲν εἶνε ἀνοικτὸς χῶρος, ὅπου ὁ καθεὶς ἔχει δικαίωμα νὰ ἐγκατασταθῇ· τὰ σύνορα τῶν ἰδιοκτητῶν τὴν διασχίζουν καὶ περικλείουν κάθε σχεδὸν τετραγωνικὸν μίλλιον τῆς ἐπιφανείας της. Ἔτσι πρέπει νὰ φανταζώμεθα τὸν κόσμον, ὅταν ἀντικρύζωμεν τὸ πρόβλημα τοῦ πληθυσμοῦ. Τὸ ὑπὸ τῶν Νόμων περὶ Μεταναστεύσεως κλείσιμον τῶν εἰσόδων αὐτῶν τῶν φραγμῶν εἶνε ἡ αἰτία τῆς πτώσεως τῆς ἐξ Εὐρώπης μεταναστεύσεως κατὰ τὸ ἓν τέταρτον καὶ πλέον καὶ ἡ ὁλοὲν περισσότερον αἰσθητὴ πίεσις τοῦ πληθυσμοῦ ἐντὸς τῶν συνόρων μερικῶν Εὐρωπαϊκῶν ἐθνῶν.

Μολονότι ἡ μετανάστευσις δὲν προκαλεῖται πάντοτε ὑπὸ τῆς πιέσεως τοῦ πληθυσμοῦ, ἀγωνιζομένου διὰ τὴν ὕπαρξίν του, οὐσιωδέστατον μέρος αὐτῆς εἰς τοῦτο ὀφείλεται, πᾶς δὲ περιορισμὸς ἐπιβαλλόμενος εἰς τὴν μετανάστευσιν ὑπὸ τὴν κατοχὴν χωρῶν αἵτινες ἔχουν ὑπὸ τὴν κατοχήν των τοὺς οἰκησίμους ἀνοικτοὺς χώρους τοῦ κόσμου, σημαίνει ὅτι κάπου ἀλλοῦ προκαλεῖται κάποιος συνωστισμός. Δὲν ὑπάρχει ἀμφιβολία ὅτι αἱ κοινωνικαὶ δυσχέρειαι τῆς Γερμανίας, τῆς Πολωνίας, τῆς Ἰταλίας καὶ τῆς Μεγάλης Βρεττανίας ἐντείνονται λόγῳ τοῦ περιορισμοῦ τῆς μεταναστεύσεως. Ἐκ τῶν ἀξιώσεων τὰς ὁποίας ὁ πληθυσμὸς προβάλλει ἐπὶ τῶν πόρων τῶν Εὐρωπαϊκῶν χωρῶν ἐγείρεται τὸ ἐρώτημα: "Ἕνα ἔθνος ἔχει πολιτικὸν ἢ ἠθικὸν δικαίωμα νὰ ἀρνηθῇ τὴν εἴσοδον μεταναστῶν; "Ἕνα ἁπλοῦν «Ναὶ» ἢ «Ὄχι» δὲν ἠμπορεῖ νὰ δοθῇ εἰς ἀπάντησιν. Οὐδεμία πολιτικὴ κοινότης δύναται νὰ κρατῇ ἔδαφος ἐν εἴδει ἀποθέματος καί, χωρὶς νὰ τὸ χρησιμοποιῇ ἡ ἰδία ἢ χωρὶς



Ραμσαιη Μακ-Ντόναλντ

νὰ ἐλπίζῃ ὅτι θὰ ἠμπορέσῃ νὰ τὸ χρησιμοποιήσῃ ἐντὸς λογικοῦ χρόνου, νὰ ἐμποδίζῃ τοὺς ἀνθρώπους νὰ ἔλθουν ἔξωθεν νὰ ἐγκατασταθοῦν ἐπ' αὐτοῦ. Ἀλλ' διὰ τὸ ἀντίθετον ἔτερον οὐδεὶς λαὸς χαμηλοῦ ἐπιπέδου ζωῆς ἔχει δικαίωμα νὰ ξεφορτώνεται τὸν πλεονάζοντα πληθυσμόν του καὶ δι' αὐτοῦ νὰ κατακλύζῃ κοινότητας ἀνωτέρας κοινωνικῆς ὀργανώσεως. Τὸ κρισιμώτατον ζήτημα τῆς ἀναμίξεως τῶν διαφόρων φυλῶν συμπεριλαμβάνεται εἰς τοῦτο.

Φυσικά, φαντάζεται κανεὶς ὅτι εἶνε δυνατὸν νὰ θεσπισθῇ ἕνα σχέδιον διαιτησίας, διὰ τοῦ ὁποίου νὰ ἀποφασίζεται κατὰ πόσον αἱ καθ' ἕκαστον ἀξιώσεις ὑπάγονται εἰς τὴν μίαν ἢ τὴν ἄλλην τῶν δύο ἀντιθέτων κατηγοριῶν. Εἶνε ὅμως ὁλοφάνερον ὅτι κατὰ τὴν παροῦσαν στιγμὴν οὐδεμία ἔξωθεν διαιτησία θὰ ἐγίνετο δεκτή.

(Ἡ συνέχεια εἰς τὴν 2αν σελίδα).

Λόριον Δευλέραν — 21 Μαΐου

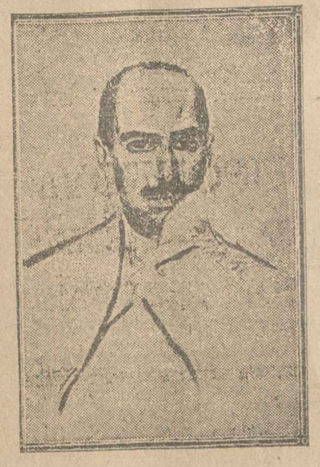
Η "ΠΡΩΪΑ„

ἀρχίζει τὴν ἀοκλειστικὴν δημοσίευσιν

τῶν πολιτικῶν ἀπομνημονευμάτων τοῦ Πρίγκηπος Νικολάου

«Τὸ βιβλίον τοῦτο ἀφιεροῦται εἰς τὴν μνήμην τοῦ Βασιλέως Κωνσταντίνου, μὲ τὴν ἐλπίδα ὅτι θὰ συνλεξέσῃ εἰς τὴν ἀποκαλάσλασιν τοῦ ὀνόματος ἀνδρώσου σκηπρῶς κληρένγος, μεγάλου Βασιλέως, μεγάλου Εὐπατρίδου καὶ Στοατιώτου καὶ μεγάλου Ἕλληνος.»
ΝΙΚΟΛΑΟΣ

Ὁ Πρίγκηψ Νικόλαος μετὰ τὸν πέρυσιν ἐκδοθέντα τόμον ἀναμνήσεών του «Τὰ Πενῆντα Χρόνια μου» τὰ ὁποῖα ἦσαν χαρακτῆρος αὐτοβιογραφικοῦ μᾶλλον καὶ κοινωνικοῦ, συνέγραψεν ἤδη τὰς πολιτικὰς ἀναμνήσεις του. Πρόκειται περὶ ἔργου ὑψίστου ἐνδιαφέροντος καὶ ἐξ ὁλοκλήρου ἀνεκδότου, τὸ ὁποῖον θὰ τεθῇ εἰς κυκλοφορίαν μετὰ πάροδον διμήνου περίπου ὑπὸ ἑνὸς τῶν σπουδαιοτέρων οἴκων τῆς Μεγάλης Βρεττανίας.



Ἡ «Πρωΐα», λαβοῦσα τὴν ἄδειαν τοῦ Ὑψηλοῦ συγγραφέως καὶ κατόπιν συμφωνίας μετὰ τοῦ ἐκδότου, ἐξησφάλισε τὴν ἀποκλειστικὴν δημοσίευσιν ὁλοκλήρου τοῦ σημαντικωτάτου διὰ τὴν σύγχρονον ἑλληνικὴν ἱστορίαν ἔργου ἐκ τῶν χειρογράφων τοῦ συγγραφέως. Αὐτόπτης μάρτυς τῶν δραματικῶν γεγονότων τὰ ὁποῖα ἀφηγεῖται μὲ σπανίαν παραστατικότητα, ὁ Πρίγκηψ Νικόλαος ἐξιστορεῖ ἐπὶ τῇ βάσει ἐντελῶς ἀγνώστων καὶ ἀποκαλυπτικῶν στοιχείων τὰς τραγικὰς περιπετείας τῆς ἑλληνικῆς κρίσεως. Ἡ «Πρωΐα» λογίζεται εὐτυχὴς διότι παρέχει εἰς τὸ Ἑλληνικὸν κοινὸν ἔργον ἐξαιρετικῆς ἀξίας, προωρισμένον νὰ καταλάβῃ ἐξέχουσαν θέσιν εἰς τὴν βιβλιογραφίαν τοῦ Παγκοσμίου Πολέμου ἀπὸ τῆς ἑλληνικῆς σκοπιᾶς.

Ἀπὸ τῆς αὔριον Δευτέρας 21 Μαΐου

Η ΚΩΜΩΔΙΑ ΤΗΣ ΖΩΗΣ

Ο ΕΘΝΟΣΩΤΗΡ

*Γνωρίζετε τὸν Ἐθνοσωτῆρα; Εἶνε ἡ κληρονομία, ποῦ ἄφησεν εἰς τὸν τόπον ἡ μακαρίτις ἐπανάστασις τοῦ Γουδί. Ὁ Ἐθνοσωτὴρ αὐτός, κατ' ἀρχὰς ἔφερε βαθμὸν ἀνθυπολοχαγοῦ, ὑπολοχαγοῦ, ἢ τὸ πολὺ λοχαγοῦ. Βραδύτερον ὅμως ἔγινε μεγαλοπρεπέστερος, σήμερον δὲ κατὰ κανόνα εἶνε τὸ ὀλιγώτερον ὑποστράτηγος. Ποῖος εἶνε ὁ προορισμός του; Ἡ σωτηρία τῆς χώρας. Δὲν λέγει ἀκριβῶς ἀπὸ ποίους κινδυνεύει αὕτη καὶ πρόκειται νὰ τὴν σώσῃ. Οἱ φόβοι του εἶνε ἀόριστοι, ἐπίσης καὶ τὰ μέσα τὰ ὁποῖα σκέπτεται νὰ χρησιμοποιήσῃ πρὸς ἐκπλήρωσιν τοῦ σκοποῦ του. Εἷς ἐκ τῶν πρώτων ἐθνοσωτήρων εἶνε τὸ 1909, ὁ μακαρίτης λοχαγὸς Κωνσταντίνος

μησε, πρόγμα το δποίον τὸν ἔκαμε ἔξω φρενῶν.

— Δὲν ντρέπεσαι, καϊμένε, νὰ μὴν ἔχῃς τὸν σεβασμὸν στὲ ὑπόληψι τοῦ ἀφεντικοῦ σου;

— Ἀφεντικοῦ μου! Λάθος ξεσκαρφώνεσαι μᾶ.

Τὸ κακὸν ὅμως δὲν ἐσταμάτησε ἐκεῖ τὸν λόγο. Εἰς κάθε περίστασιν, ὁ ἰατρὸς ἔπρεπε νὰ ἐπεμβαίνῃ μὲ τὸν γοερὸν καὶ ἀπελπιστικὸν τόνον τῆς φωνῆς του:

— Ἔμεινα νὰ σοῦ τὸ δώσω φθηνότερα τὸ κουφέτο, γιατὶ σοβαρεύει τὸ χέρι. Ἔμεινα νὰ μοῦ δώσῃς τὸ κουφέτο νὰ σοῦ φύγῃ, γιατὶ σοβαρεύει τὸ χέρι. Ἔμεινα νὰ μοῦ δώσῃς τὸ κουφέτο, γιατὶ σοβαρεύει τὸ χέρι!.....

Ὁ γοερὸς αὐτὸς τόνος ἀπεθανάτισε τὸν ἰατρόν. Καὶ ὅταν ὁ ἀσθενὴς τοῦ ἔστελνε τὸν ὑπηρέτην του ἀπὸ ἀπέναντι, εἰς τὸ ἀπέναντι σπίτι, ἔβγαινε τὸ ἀπέναντι παράθυρον καὶ ἀντιφωνοῦσε ὁ ἰατρὸς μὲ τὸν γοερὸν τόνον:

— Ἔρχεται τὸ κουφέτο!

Ὁ ἀσθενὴς ἐπλήρωνε τὸν ἰατρὸν καὶ ἔπαιρνε τὸ κουφέτο.

Ἀλλὰ ἐκεῖνο ποὺ ἔκαμε τὸν ἰατρὸν νὰ ἀποκτήσῃ ἀθανασίαν εἶναι ἡ ἀπάντησις ποὺ ἔδωσε εἰς τὸν ἀσθενῆ του, ὁ ὁποῖος τὸν ἐρώτησε:

— Γιατρέ μου, τὸ κουφέτο ποὺ μοῦ γράφεις, γιὰ νὰ δρῷ ἐγὼ τέλος πάντων τὴν ἀρρώστια μου;

Ο ΑΠΟΜΑΧΟΣ

ΤΟ ΠΡΟΒΛΗΜΑ ΤΟΥ ΥΠΕΡΠΛΗΘΥΣΜΟΥ

(Συνέχεια ἀπὸ τῆς σελίδος)

«Ἔδῶ τὰ ἔχουν ἐντελῶς ἀπὸ τῆς Κοινωνίας τῶν Ἐθνῶν. Ἐκεῖ ἀπέναντι ἡ χώρα ποὺ ἀνακάλυψε τὸν ἀέρα καὶ τὸν ἔκαμε ὑπηρέτην της, ἡ Γερμανία εἰς τοὺς Πολέμους καὶ ὁ Σωτὴρ εἰς τὴν Ἐπιδαύριον, μᾶλλον νὰ μᾶς ἔστελνε τὸν ἀεροπλάνον του, ἀπὸ τὸ ὁποῖον ἔρριπτε τὰ φάρμακα, παρὰ νὰ μᾶς ἔστελνε τὸν ἀντιπρόσωπόν του, ὁ ὁποῖος ἐπρόκειτο νὰ μᾶς ἐπιβάλῃ τὴν ἀνάγκην τῆς ἀγορᾶς τῶν φαρμάκων του.

Ἐνῶ ἐδῶ ἡ ἀνάγκη τῆς ἀγορᾶς τῶν φαρμάκων ἐπιβάλλεται ἀπὸ τὸν ἰατρόν, ἐκεῖ ἀπέναντι ἡ ἀνάγκη τῆς ἀγορᾶς τῶν φαρμάκων ἐπιβάλλεται ἀπὸ τὸν ἀσθενῆ.

μάτων εἰς τὰ ἄλλα. Μιὰ συνηχὴς νότα ἐνώτιζεν ὅτι διαβαίνομεν Περιφέρειαν ἐξ ἀκινήτου ἀπὸ τὸ σκοτάδι, πάτ᾽ ντυνόμε μὲ ἐξωτερικὴν προνοίᾳ, ὅπως σήμερα τὰ πράγματα διὰ νὰ πᾶμε στὴν τρίτην σάλᾳ τοῦ, ἔχοντο εἰς τὸ αὐτὸ πρόσωπα καὶ τοὺς ἐπιδεικνύοντο εἰς τὴν ἴδια διαγωγή. Ἔλεγον ὅμως ἀλλοίως. Τὸ τραγοῦδι ἐξηκουόσαν νὰ ἔλεγον κατὰ τὴς ἐποχὴν ἐκείνης ἐνόμιζες ἐλέγες; Γιατί αὐτὴ ἡ βιαστικὴ, ποὺ ἔκανε νὰ ἐφεύρουν τὸ ἀεροπλάνο; Καὶ ἀπὸ τὸ μέρος τοῦ κορῶ κόκκου; Καὶ ἀπὸ αὐτὰ δὲν ἤτανε ἀπλῶς. Πολλὲς φορὲς, ἄλλα λεπτὰ πρὸ τοῦ δεκάτου, ἔκρινε τὴν ἀλλαγὴν σκρίπτα διὰ τοῦτο ἤτανε ἀπρόσεκτος συνδιατροφὴ. Ἀλλὰ ποῦ μοιρολογᾶμε ἀπὸ τὸ ἕνα ἄκρον εἰς τὸ ἄλλο, ἕνα πραγματικὸν ἀτόπημα, ἕνα ἀπὸ ἐκεῖνα ποὺ ἐνσφυκλίζει τότε στὸ τραπέζι καὶ ποὺ διώχνουν ὅλοι μὲ φωνὲς: Ντὶ! Καὶ πρὸ πάντων, πρὸ πάντων ἡ ἀλλαγὴ αὐτὴ τῆς διαθέσεως, τὸ συναρπαστικὸν ἑκεῖνο τραγικὸν πρόσωπο, ποὺ ὡράζεν τὴν ἀπόλυτον Μοῖρα καὶ ἔκαμνε νὰ ἐκκρεμᾶ ἡ ἀναπνοὴ ἀπὸ τὸ πάθος ποὺ ἐκόμιζε τὸ ὄνομά του;

Ὅταν ἀντελήφθη τὸν καταπληκτικὸν ἐκεῖνον, ἐπὶ τῆς σκηνῆς Μεζὲρ ἀνέστησε πρὸς στιγμὴν τὴν μεγάλην ἐποχὴν τοῦ Ἑπταετοῦς Πολέμου, ἡ ὁποία ἐπρόκειτο νὰ ἐπαναληφθῇ ἐκατὸν χρόνια ἀργότερα, ὡς ἐπρόκειτο νὰ ἐπαναληφθῇ ἡ Ἀναγέννησις ἐπὶ τοῦ Ἀτομικοῦ Ἀκτινοβόλου, ὡς ἐπρόκειτο νὰ ἐπαναληφθῇ ἡ Ἐπανάστασις τοῦ 1821 ἐπὶ τοῦ Ἀεροπλάνου "Ἄμυνον. Ἐπρόκειτο νὰ ἐπαναληφθῇ ἡ Ἀναγέννησις ἐπὶ τοῦ Ἀτομικοῦ Ἀκτινοβόλου ἐν Χαϊδαρίῳ καὶ ἡ Ἐπανάστασις τοῦ 1821 ἐπὶ τοῦ Ἀεροπλάνου "Ἄμυνον. Ἐπρόκειτο νὰ ἐπαναληφθῇ ἡ Ἀναγέννησις ἐπὶ τοῦ Ἀτομικοῦ Ἀκτινοβόλου ἐν Χαϊδαρίῳ καὶ ἡ Ἐπανάστασις τοῦ 1821 ἐπὶ τοῦ Ἀεροπλάνου "Ἄμυνον.

Ὅλη ἡ ζωὴ τὴν ἔκαμε νὰ σκεφθῇ ἀκριβῶς τοῦτο. Ποτὲ τὸ γνωστόν, τὰς λέξεις καὶ τὰς ἐκφράσεις τὰς ἐνόμιζε ἀπαραλλάκτους σκηνὴ τὸ ἔνιωθε, τὸ ἐπίστευε, τὸ ἐπίστευε ἀκόμη καὶ τώρα. Ἀλλὰ ἐκεῖνο ποὺ ἔκαμε τὴν ἐντύπωσιν ἐπὶ τοῦ ἀκροατοῦ δὲν ἦτο τὸ ἀντικείμενον. Ἦτο ἡ ἀπόχρωσις τῆς φωνῆς, ἡ ἔκφρασις τοῦ προσώπου, ἡ ἀπόδοσις τῶν ἐσωτερικῶν ὀργασμῶν. Ἐκεῖνο ποὺ ἐπροξένει τὴν ἐντύπωσιν ἦτο ἡ ἀνακάλυψις τῆς ἐσωτερικότητος τῶν ἀνθρωπίνων καταστάσεων. Ἐκεῖνο ποὺ ἐπροξένει τὴν ἐντύπωσιν ἦτο ἡ ἀνακάλυψις τῆς ἀληθείας τῆς ἀνθρωπίνης ψυχῆς.

Ὅταν ἀντελήφθη τὸν καταπληκτικὸν ἐκεῖνον, ἐπὶ τῆς σκηνῆς Μεζὲρ ἀνέστησε πρὸς στιγμὴν τὴν μεγάλην ἐποχὴν τοῦ Ἑπταετοῦς Πολέμου, ἡ ὁποία ἐπρόκειτο νὰ ἐπαναληφθῇ ἑκατὸν χρόνια ἀργότερα, ὡς ἐπρόκειτο νὰ ἐπαναληφθῇ ἡ Ἀναγέννησις ἐπὶ τοῦ Ἀτομικοῦ Ἀκτινοβόλου ἐν Χαϊδαρίῳ καὶ ἡ Ἐπανάστασις τοῦ 1821 ἐπὶ τοῦ Ἀεροπλάνου "Ἄμυνον. Ἐπρόκειτο νὰ ἐπαναληφθῇ ἡ Ἀναγέννησις ἐπὶ τοῦ Ἀτομικοῦ Ἀκτινοβόλου ἐν Χαϊδαρίῳ καὶ ἡ Ἐπανάστασις τοῦ 1821 ἐπὶ τοῦ Ἀεροπλάνου "Ἄμυνον.

Ὅταν ἀντελήφθη τὸν καταπληκτικὸν ἐκεῖνον, ἐπὶ τῆς σκηνῆς Μεζὲρ ἀνέστησε πρὸς στιγμὴν τὴν μεγάλην ἐποχὴν τοῦ Ἑπταετοῦς Πολέμου, ἡ ὁποία ἐπρόκειτο νὰ ἐπαναληφθῇ ἑκατὸν χρόνια ἀργότερα, ὡς ἐπρόκειτο νὰ ἐπαναληφθῇ ἡ Ἀναγέννησις ἐπὶ τοῦ Ἀτομικοῦ Ἀκτινοβόλου ἐν Χαϊδαρίῳ καὶ ἡ Ἐπανάστασις τοῦ 1821 ἐπὶ τοῦ Ἀεροπλάνου "Ἄμυνον.

ΠΡΟΣΦΥΓΙΚΗ ΣΤΗΛΗ

ΦΗΜΑΙ ΠΕΡΙΜΑΤΑΙΩΣΕΩΣ
ΤΟΥ ΠΡΟΣΦΥΓΙΚΟΥ ΔΑΝΕΙΟΥ

Μεταξὺ τῶν προσφυγικῶν κύκλων πρὸξέχουσαν ἀνησυχίαι αἱ πληροφορίαι περὶ πιθανῆς ἀναβολῆς ἢ καὶ ματαιώσεως ἐν τοιαύτῃ περιπτώσει τῆς συναφθείσης μεταξὺ τῆς Ἑλλάδος καὶ τῆς Ἀγγλίας συμβάσεως περὶ τοῦ προσφυγικοῦ δανείου ὑπὲρ τῆς Ἀμερικῆς.

Κατὰ τὰς ἀντιλήψεις τῶν ἐν λόγῳ κύκλων, τυχὸν ματαίωσις τοῦ δανείου θὰ ἐσήμαινε ὄχι ἁπλῆν διακοπὴν τοῦ ἔργου τῆς ἀποκαταστάσεως τῶν προσφύγων, ἀλλὰ καὶ ἐπιβράδυνσιν αὐτοῦ ἐπὶ μακρὸν χρονικὸν διάστημα, ἐφ᾽ ὅσον ἡ μείωσις τῶν ἐκκρεμοτήτων ἀπαιτεῖ τὸν ἐπιμερισμὸν τῶν ἐργασιῶν εἰς ὁρισμένα ἔτη.

Συγχρόνως ἡ ἀποτυχία μακρᾶ ἀπὸ τοῦ νὰ ἐπιφέρῃ τὸ λύσιν διοικητικῶν τινων δυσχερειῶν, ἐπιδεινώσεις κατὰ πολὺ τὴν ἐν λόγῳ κατάστασιν.

Κατὰ σχετικὰς ὁμως πληροφορίας ἡ ἀπόφασις τῆς "Συμβουλῆς Διαπιστεύσεως τῆς Προσφύγων κ. Ἔντυ ἐλήφθη πρὸ δύο ἡμερῶν ἐνωτίσθη τὴν τῆς στερήσεως τῶν ἐν Βουλγαρίᾳ ἐκκρεμοτήτων καὶ ἐπιφυλάσσεται νὰ ἀνακοινώσῃ τὴν ἀπόφασιν τὴν ὁποίαν θὰ λάβῃ ἐπὶ τῶν ἐν λόγῳ ἐκκρεμοτήτων ἐν τῇ ἐπομένῃ συνεδριάσει τῆς.

Ἐν τούτοις ἐκ τῶν ἀνωτέρω ἐξάγεται ὅτι ἡ ἀπόφασις τῆς Συμβουλῆς ἐπὶ τοῦ ἐν λόγῳ ζητήματος δὲν ἔχει ἀκόμη ληφθῇ, ἐνῶ ἐκ τῶν ἀνακοινωθέντων ἐκ τῶν ἐπισήμων κύκλων τῆς Ἀθήνας ἐξάγεται ὅτι ἡ ἀπόφασις αὐτὴ ἔχει ἤδη ληφθῇ.

ΤΗΝ ΤΕΤΑΡΤΗΝ ΑΡΧΕΤΑΙ Η ΠΛΗΡΩΜΗ
ΤΩΝ ΔΙΚΑΙΩΜΑΤΩΝ ΤΟΥ ΣΥΝΔΙΚΑΤΟΥ

Ἡ πληρωμὴ τῶν ἀρχαιοτέρων τῶν δικαιωμάτων τοῦ συμπληρωματικοῦ Μητρώου ἀρχίσει ἡ σημερινὴ τετάρτη. Ἡ πληρωμὴ θὰ γίνῃ ἀπὸ τὰ ταμεῖα τῆς Ἐθνικῆς Τραπέζης τῶν ἐν λόγῳ κλάδων, ἀπὸ τὰ ὁποῖα θὰ ἐπληρώνοντο τὰ δικαιώματα τῶν ἐγγεγραμμένων εἰς τὸ Μητρῶον.

Ἀπὸ τὴν τετάρτην ἐπίσης ἀρχίζει καὶ ἡ πληρωμὴ τῶν ἐκκρεμοτήτων τῶν ἐν Βουλγαρίᾳ προσφύγων, ἐφ᾽ ὅσον ἐν τῷ μεταξὺ δὲν ἐπιφέρῃ ἀναβολὴν ἡ ἀπόφασις τῆς Συμβουλῆς Διαπιστεύσεως τῶν προσφύγων κ. Ἔντυ.

Ἡ πληρωμὴ θὰ γίνεται ἀπὸ τὰ ταμεῖα τῆς Ἐθνικῆς Τραπέζης ἐπὶ τῆς ὁδοῦ Ἑρμοῦ, ἐνῶ ἡ τῶν ἐν Βουλγαρίᾳ ἐκκρεμοτήτων ἀπὸ τὰ τῆς Ἀγροτικῆς Τραπέζης.

Ἡ ἀπόφασις τῆς Συμβουλῆς Διαπιστεύσεως ἐπὶ τῶν ἐν Βουλγαρίᾳ ἐκκρεμοτήτων ἀναμένεται ἐντὸς τῶν ἑπομένων ἡμερῶν.

ΑΝΑ ΤΗΝ ΕΛΛΑΔΑ
(Η ΖΩΗ ΚΑΙ Η ΚΙΝΗΣΙΣ ΤΩΝ ΕΠΑΡΧΙΩΝ)

Τὸ κυνηγετορείκιον συνέδριον Ἰράκλης

ΚΟΜΟΤΗΝΗ, (Τοῦ ἰδικοῦ μᾶς ἀνταποδότου). Τὴν 10 Ἰουνίου συγκαλεῖται ἐν τῇ πόλει μας τὸ α᾽ συνέδριον ὅλων σχεδὸν Θηβῶν τοῦ ἀνήκοντος εἰς τὴν κατασπίασιν τῆς κτηνοτροφίας μὲς καὶ λόγον μέτρων πρὸς θέλησιν αὐτῆς.

Ἡ ὀργανωτικὴ ἐπιτροπὴ ἀποτελεσθεῖσα ἐκ τῶν κ.κ. Ζώτη Μπογιάτη, ἱμπόρου, ὡς προέδρου, τοῦ κ. Εὐστ. Γραμβέου γυμναστικοῦ ἐπιθεωρητοῦ τῶν κτηνοτροφικῶν σχολῶν τῆς κ.κ. Σ. Κωνσταντίου, Γ. Γεωργιάδου, Ἀ. Ἀναστασίου Βασιλικοῦ, Ἀ. Ἀναστασίου Ἀντ. Γουτανίδου καὶ Δ. Ἀνδρέου ἐξ Ἀθηνῶν, Ἐδουάρδου Σπίνου ἐκ Βερολίνου, Ἀναστασίου Ἀνδρ. Τσιρώνη ἐκ Λαμίας

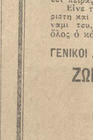
ΕΠΙΚΑΙΡΟΙ ΣΥΖΗΤΗΣΕΙΣ

Η ΚΑΤΑΣΚΕΥΗ ΑΝΤΙΣΕΙΣΜΙΚΩΝ ΟΙΚΟΔΟΜΗΜΑΤΩΝ

ΑΡΘΡΟΝ ΕΙΔΙΚΟΥ

Σήμερον ώδε εν τη «Πρωία» τα εν σεισμώ δονήσεων και το επιτρεπόμενον απολύτως θνήσιμα αποτελέσματα τα οποία δύναται να έχη ο σεισμός εις τας διαφόρους οικοδομάς. Ο σεισμός πάλιν, δηλ. η ταλάντωσις του εδάφους, ως εν τω σώματι ταλαντούται και ο άνθρωπος, ως και πάσα άλλη ύλη, δε επενεργεί τυφλώς επί των οικοδομών, αλλά και τούτων η διατεθραυσις της ισορροπίας εν μόνον της ροπής αλλά και της βιαίας, ως εν τω Κορινθιακώ και τη Εύβοια, ως εν τω στορα των σεισμών δηλώνει ημίν, ότι αλλ' εν τοιούτοις καταστροφικοίς σεισμοίς ως ο της 7ης Σεπτεμβρίου 1909 και ο της 17ης Νοεμβρίου 1911 εν Κορινθία και τη Εύβοια, ότε εν τη πόλει Κορίνθω ουδέν κτίσμα ανθίστατο πλήρες και ουδέν ακέραιον απεμείνε, ουδ' εν τούτοις ουδέν εκ των κτισμάτων εκείνων εκτίσθη κατά τους κανόνας της επιστήμης, ήτοι εν τοις διαγράμμασι, ήτοι εν τοις υπολογισμοίς, ήτοι εν τοις υλικοίς, ουδέ καν εν τοις θεμελίοις. Ούτε κατεστράφη διά τον σεισμόν, αλλά διότι δεν ήσαν κτισμένα κατά τους κανόνας της επιστήμης, ήτοι διότι δεν ήσαν κτισμένα κατά τους κανόνας της επιστήμης, ήτοι διότι δεν ήσαν κτισμένα κατά τους κανόνας της επιστήμης.

Ενώ η οδός του σεβάσεως εκ του εσωτερικού μέρους της πόλεως ήτο κατεστραμμένη, το εν μέση πάροδος της οικονομίας αυτού του μέρους της πόλεως ήτο ανέπαφος, ως και τα εγκαταλειπτα της πόλεως εκείνης. Ούτε κατεστράφη διότι ήτο εγκαταλειπτα, ούτε διότι ήτο κατοικημένη, αλλ' ούτε διότι ήτο ανοικοδομημένη διαφορετικώς από τας άλλας οικοδομάς της πόλεως εκείνης. Τα Ελληνικά σεισμικά διατάγματα δεν ήσαν γνωστά εις τους ανοικοδομούντας τότε την πόλιν, ούτε καν εις τους ανοικοδομούντας τα μετά τον σεισμόν του 1909 κτίσματα. Ούτε κατεστράφη διότι ήτο κτισμένη εκ πλίνθων ωμών ή πλίνθων κεκαυμένων, διότι ουδέν τοιούτον υπήρχεν εν τη πόλει εκείνη. Ούτε κατεστράφη διότι ήτο κτισμένη εκ λίθων, διότι ουδείς λίθος υπήρχεν εν τη πόλει εκείνη. Ούτε κατεστράφη διότι ήτο κτισμένη εκ ξύλου, διότι ουδέν ξύλον υπήρχεν εν τη πόλει εκείνη. Ούτε κατεστράφη διότι ήτο κτισμένη εκ σιδήρου, διότι ουδέν σίδηρον υπήρχεν εν τη πόλει εκείνη. Ούτε κατεστράφη διότι ήτο κτισμένη εκ τσιμέντου, διότι ουδέν τσιμέντον υπήρχεν εν τη πόλει εκείνη. Ούτε κατεστράφη διότι ήτο κτισμένη εκ σκυροδέματος, διότι ουδέν σκυρόδεμα υπήρχεν εν τη πόλει εκείνη. Ούτε κατεστράφη διότι ήτο κτισμένη εκ μαρμάρου, διότι ουδέν μάρμαρον υπήρχεν εν τη πόλει εκείνη. Ούτε κατεστράφη διότι ήτο κτισμένη εκ πλίνθων καμένων, διότι ουδέν τοιούτον υπήρχεν εν τη πόλει εκείνη. Ούτε κατεστράφη διότι ήτο κτισμένη εκ λίθων, διότι ουδείς λίθος υπήρχεν εν τη πόλει εκείνη. Ούτε κατεστράφη διότι ήτο κτισμένη εκ ξύλου, διότι ουδέν ξύλον υπήρχεν εν τη πόλει εκείνη. Ούτε κατεστράφη διότι ήτο κτισμένη εκ σιδήρου, διότι ουδέν σίδηρον υπήρχεν εν τη πόλει εκείνη. Ούτε κατεστράφη διότι ήτο κτισμένη εκ τσιμέντου, διότι ουδέν τσιμέντον υπήρχεν εν τη πόλει εκείνη. Ούτε κατεστράφη διότι ήτο κτισμένη εκ σκυροδέματος, διότι ουδέν σκυρόδεμα υπήρχεν εν τη πόλει εκείνη. Ούτε κατεστράφη διότι ήτο κτισμένη εκ μαρμάρου, διότι ουδέν μάρμαρον υπήρχεν εν τη πόλει εκείνη.



ΑΘΑΝ. ΓΕΩΡΓΙΑΔΗΣ
Μηχανικός

ΑΠΟ ΤΗΝ ΖΩΗΝ ΟΛΟΥ ΤΟΥ ΚΟΣΜΟΥ

Η ΛΕΣΧΗ ΤΩΝ ΕΙΚΟΣΙΕΤΤΩΝ

Εις τα Πορία ιδρύθη μία νέα λέσχη λογοτεχνών, της οποίας πρόεδρος είνε ο συγγραφεύς Γεώργιος Δουκάκης. Η λεσχη των εικοσιεττων θα «λέσχη των Εικοσιπέντε», καθώς δύνασαι πρόχειρος να εννοήσης, θα περιλαμβάνη τους εικοσιπέντε πρώτους εκλεκτούς της λέσχης, οι οποίοι θα επιλεγούν τυχαίως μεταξύ των εικοσιεττων. Θα έχη σκοπόν να παίζη κανείς ότι η σημασία της ζωής δεν είνε το πάρα τοῦ πάρα· οι ζήλοι της θα είνε η ειλικρινής και η ειλικρινής ανάπτυξις της ιδέας, η δε επιδίωξις του ιδανικού. Ο σκοπός της λέσχης θα είνε η διάδοσις των ιδεών της μελών της, δια της εκδόσεως ενός περιοδικού, το οποίον θα φέρη τον τίτλον «Η Διάσταση». Δια τούτης λεβιδιανής ενότητος η οποία θα ήτο ανάγκη να επιδιωχθή εν τη ιδεολογία των μελών της λέσχης, θα ήτο ανάγκη να επιδιωχθή και η ενότης εν τη μορφή των συγγραφομένων. Θα ήτο ανάγκη να επιδιωχθή η ενότης εν τη μορφή των συγγραφομένων. Θα ήτο ανάγκη να επιδιωχθή η ενότης εν τη μορφή των συγγραφομένων.

ΕΝΑΣ ΠΕΙΣΜΑΤΑΡΗΣ ΜΕΛΟΦΘΑΝΑΤΟΣ

Έτσι γκρίζο Οὐγγαρέζο, ὁ 19χρὸ Γεώργιος Κάρολος Χλιπτερ, ἐδῶ, παιδὶ τραγουδιστῶν Βιεννέζων καὶ ἐγκατεστημένων στὴν Οὐγγαρία ἀπὸ τὸν πατέρα του, ἐπαίνεσε τὸ σκοινὶ τοῦ 3ου ὀρόφου δυὸ ἀδέλφια ἀπὸ τὸν ἴδιο τὸν ἀριθμὸ καὶ ἔπεσε στὸ πεζοδρόμιο. Ἔμεινε ἐπὶ τόπου νεκρός. Ἡ ἀστυνομία ἔκανε ἔρευνες γιὰ νὰ βρῆ τὸν ἀριθμὸ τοῦ ἀνελκυστῆρος ποὺ ἔπεσε τὸ παιδί.

ΔΡΑΜΑΤΙΚΑΙ ΣΚΗΝΑΙ ΕΙΣ ΙΠΠΟΔΡΟΜΙΟΝ

Κατὰ τὴν τραγῳδίαν τὴν θεραπόντων εἰς τὸ Ἱπποδρόμιον τῆς Ἀγγλίας, τὸ ὁποῖον, ὡς γνωστόν, ἐπαναβιώνει τοὺς χρόνους τοῦ Ἐδουάρδου τοῦ διωκτοῦ του, τὸ ὁποῖον ἐνδιαφέρον παρουσίασεν ἡ τὴν γὰν. Ὁ ἀγὼν ἐπὶ τοῦ ἀέτου, ἐπὶ ἕνα ζῶον ἀναπαύεται ἐπὶ τοῦ ἀέτου, ἐπὶ ἕνα ζῶον ἀναπαύεται ἐπὶ τοῦ ἀέτου, ἐπὶ ἕνα ζῶον ἀναπαύεται ἐπὶ τοῦ ἀέτου, ἐπὶ ἕνα ζῶον ἀναπαύεται ἐπὶ τοῦ ἀέτου.

ΥΠΑΡΧΟΥΝ ΚΑΙ ΑΛΛΟΙ!

Ἡ Ἀδυτολύπη ἀστενοῖ, παρακολουθοῦσα ἀπὸ πολὺ κοντὰ τὴν ἀγάπη μεταξὺ τῶν δύο ἀνθρώπων, ἐπειδὴ ἔνοιωθε, ὅτι ἐκεῖνος ἀφιλοκαλοῦσε τὴς ἐκ δύο ὑπάρξεις κατάστη, ἐπειδὴ ἔνοιωθε, ὅτι ἐκεῖνος ἀφιλοκαλοῦσε τὴς ἐκ δύο ὑπάρξεις κατάστη, ἐπειδὴ ἔνοιωθε, ὅτι ἐκεῖνος ἀφιλοκαλοῦσε τὴς ἐκ δύο ὑπάρξεις κατάστη.

ΕΚΔΟΤΙΚΟΣ ΟΙΚΟΣ ΜΙΧ. Σ. ΖΗΚΑΚΗ
21—ΟΔΟΣ ΠΕΣΜΑΖΟΓΛΟΥ—21
ΕΚΠΤΩΣΙΣ 20 %
ΔΙΑ ΤΟΥΣ ΦΙΛΑΝΑΓΝΩΣΤΑΣ ΕΠΙ ΟΛΩΝ ΕΝ ΓΕΝΕΙ ΤΩΝ ΒΙΒΛΙΩΝ ΤΟΥ

Ὁ καλλίτερος σύντροφος διὰ τὴν ψυχαγωγίαν εἶνε τὰ ποικίλα βιβλία μας. Ὅσοι θέλουν νὰ περάσουν εὐχαρίστως ὥρας κατὰ τὰ θερινὰ ταξειδιά των δύνανται νὰ προμηθευθοῦν αὐτὰ ἀπὸ τὸ Βιβλιοπωλεῖον μας ΕΞΑΙΡΕΤΙΚΩΣ μὲ ἔκπτωσιν 20 0/0 ἀπὸ σήμερον μέχρι 31 Ἰουλίου ἐ. ἔ. Ζητήσατε τιμοκατάλογον δωρεάν.

ΕΛΛΗΝΙΚΗ ΔΗΜΟΚΡΑΤΙΑ
ΔΗΜΟΤΙΚΑΙ ΔΗΜΟΠΡΑΣΙΑΙ
Κοὶ Ἀκόμη
Ο ΔΗΜΑΡΧΟΣ ΛΕΤΡΙΝΩΝ
Διακηρύττει ὅτι:
Κυριακὴν 27 Μαΐου 1928 ἀπὸ τὰς ἀνελκυστῆρας τελευταίου μεσοδρόμου Χαρ. Πλαστηρᾶ καὶ ἑξῆς ἀρχίζουν τὰ ἐπιβατικὰ ἀπὸ τὰς ἑξῆς ὥρας εἰς μεσοδρόμους καὶ ἀπὸ τὰς ἑξῆς ὥρας εἰς προαστιακὰς ἀμαξοστοιχίας.

ΜΑΓΝΗΣΙΑ Σ.ΠΕΛΛΕΓΡΙΝΟ

Τὸ καλλίτερο καθαρτικό.

Νὰ τὸ θυμηθῆτε!
Διὰ νὰ χύσῃ ἕνα προϊὸν τέλειον ὅπως τὴν Μαγνησίαν Σ. Πελλεγρίνο χρειάζονται ἰκπαναὶ καὶ ἐγκαταστάσεις ποὺ δὲν μποροῦν νὰ ὑριδοῦν εἰς ἕνα οἰονδήποτε ἐργαστήριον. Γι' αὐτὸ νὰ δυσπιστῆτε καὶ νὰ ἀποφεύγετε τὰς ἀπομιμήσεις.

ΕΚΔΟΤΙΚΟΣ ΟΙΚΟΣ ΜΙΧ. Σ. ΖΗΚΑΚΗ
21—ΟΔΟΣ ΠΕΣΜΑΖΟΓΛΟΥ—21
ΕΚΠΤΩΣΙΣ 20 %
ΔΙΑ ΤΟΥΣ ΦΙΛΑΝΑΓΝΩΣΤΑΣ ΕΠΙ ΟΛΩΝ ΕΝ ΓΕΝΕΙ ΤΩΝ ΒΙΒΛΙΩΝ ΤΟΥ

Ὁ καλλίτερος σύντροφος διὰ τὴν ψυχαγωγίαν εἶνε τὰ ποικίλα βιβλία μας. Ὅσοι θέλουν νὰ περάσουν εὐχαρίστως ὥρας κατὰ τὰ θερινὰ ταξειδιά των δύνανται νὰ προμηθευθοῦν αὐτὰ ἀπὸ τὸ Βιβλιοπωλεῖον μας ΕΞΑΙΡΕΤΙΚΩΣ μὲ ἔκπτωσιν 20 0/0 ἀπὸ σήμερον μέχρι 31 Ἰουλίου ἐ. ἔ. Ζητήσατε τιμοκατάλογον δωρεάν.



Ο ΨΥΛΛΟΣ ΦΕΡΝΕΙ ΤΟ ΚΑΚΟ

Ταχύς, σκοτεινός, χωρὶς νὰ τὸ περιμένῃς· ὁ ψύλλος σκορπᾶει τὶς ἐρεθιστικὲς τσιμπιὲς του.

Ἀπὸ κεκαμένη χώρα, ἀπὸ πεντικιοὺς καὶ σ' ἄλλα ζῶα μελιμόπιτα προπαρασκευάζει τὴν ἐρρώστια.

Ὁ ψύλλος δὲν σᾶς χαρίζει,πιπλώνετε χάριτον ὁ ψύλλος. Σκοτώστε τον ἀλλιῶτε μὲ σιγουρὸ σπλὸ τὸ FLIT.

Σὲ λίγα λεπτὰ τὸ FLIT σκοτώνει ὅλα τὰ βρωμερὰ καὶ ἐπικίνδυνα ἔντομα μυίγες, κοριούς, κουνούπια, ψύλλους, κατσαρίδες κ.λπ. Κατασπείρετ τ' ἄψυχα τους καὶ τὰ ξ-τρώπανα σπ τὶς χαραμάδες ποὺ χώνευται.

Τὸ FLIT καταστρέφει τὸ σκόρο καὶ τ' αὐγὰ του, μὲ δὲν πέρασι καθόλου τὰ ροῦχα.

Κίνα τὸ πιὸ τέλειο ἐντομοκτόνο, μὲ μυρωδιὰ εὐχαρίστη καὶ ακίνδυνη. Οἰκονομᾶε γιατὶ 1CC c)o εἶνε ἡ ὃ ὐναμη του, καὶ ἡ τιμὴ του μικρὴ, τὸ μετακομίζετσι ὅλος ὁ κόσμος ἀνεβαίνετος.

ΓΕΝΙΚΟΙ ΑΝΤΙΠΡΟΣΩΠΟΙ ΕΙΣ ΟΛΗΝ ΤΗΝ ΕΛΛΑΔΑ
ΖΩΓΡΑΦΟΣ ΒΑΚΗΣ & Σ^ΙΑ
Ὁδὸς Ἀθηνᾶς 51—ΑΘΗΝΑΙ



ΦΩΝΕΥΕΙ
ΤΕΣ ΜΥΙΕΣ ΤΑ ΚΟΝΝΟΥΠΙΑ ΤΟΥΣ ΣΚΟΡΟΥΣ
ΤΑ ΨΕΡΣΙΠΗΚΑ ΤΟΥΣ ΚΟΡΙΟΥΣ

ΕΛΑΣΤΙΚΑ ΑΥΤΟΚΙΝΗΤΩΝ "GENERAL„



ΗΓΤΥΜΕΝΗΣ ΑΝΤΟΧΗΣ ΔΙΑ ΦΟΡΤΗΓΑ ΑΥΤΟΚΙΝΗΤΑ
Γενικοὶ ἀντιπρόσωποι
ΕΛΛ. ΕΜΠΟΡΙΚΗ & ΟΙΚΟΝΟΜΙΚΗ Α. Ε.
18β ὁδὸς Λυκούργου 18β ΑΘΗΝΑΙ

ΠΙΑΝΟ σὲ ἄριστην κατάστασιν καὶ ἐντελῶς ἀπαράλλακτον πωλεῖται εἰς τιμὴν ἐκπλήξεως.

Π. ΘΑΝΟΠΟΥΛΟΣ
ΕΔΩΔΙΜΟΠΩΛΕΙΟΝ
ΘΕΡΙΝΑ ΔΡΟΜΟΛΟΓΙΑ
ΠΡΟΑΣΤΕΙΩΝ
Χαλάνδρι-Ἀμαρουσίου-Κηφισιᾶς καὶ Ἐκάλην
Ἐκδοθὲν Πέμπτην καὶ Κυριακὴν
Παλαιῶν καὶ Ν. Φάληρον
Καλημέραν, Γηφυδάν
Ἐκδοθὲν Τοίτην καὶ Παρασκευὴν

Η ΕΤΑΙΡΕΙΑ ΥΔΡΕΥΣΕΩΣ ΚΑΙ ΗΛΕΚΤΡΟΦΩΤΙΣΜΟΥ ΛΑΡΙΣΗΣ

Ἐκθέτει εἰς μειοδοσίαν τὴν 1ην Ἰουλίου 1928 ἡμέραν καὶ ὥραν 10ην π.μ. τὴν κατασκευὴν νέου φρέατος εἰς τὸ χωρίον Σαραντάρι, ἐκτὸς τῆς ἀναβάσεως τοῦ ὑπάρχοντος, ἐντὸς τοῦ ὁποίου τοποθετεῖται ἡ ἀντλία καὶ τὸ ἐργαστήριον ἀπὸ τὸν ὁποῖον θὰ γίνεται ἡ ἄντλησις τοῦ ὕδατος.

Τὰ ἀναγκαιοῦντα πρὸς ἔργον, διὰ τὴν κατασκευὴν τῆς νέας ἀναβάσεως καὶ τὴν ἐγκατάστασιν τῶν ἀντλιῶν καὶ μέρος τῆς ἀρυθμεύσεως ἀναφέρονται εἰς τὴν μελέτην ἡμερομηνίας Δεκεμβρίου 1927 ὑπὸ τοῦ μηχανικοῦ κ. Γ. Γιαννίσου ἐκτὸς τοῦ ὑπὸ τοῦ ἐργολάβου ἐνοργοποιηθέντος προσωρινοῦ ἀγωγοῦ ἐκ σωλήνων ἀμιάντου τσιμέντου ἐσωτερικῆς διαμέτρου 0,20 μ. μήκους 1.000 μ. περίπου.

Ἡ δημοπρασία συμφώνως τῆς ἀνωτέρω μελέτης ἐκτιμᾶται εἰς τὸ ποσὸν τῶν δραχμῶν 3.000.000 δι' ὃν ὁ δικαίωμα δραχμαὶ 100.434 καὶ 50/100 (ἑκατὸν χιλιάδες τετρακόσια τριάντα τέσσαρες καὶ 50/100 (5784 50/100) δραχμαὶ ἐπὶ τῆς ἀξίας τῶν ἔργων ἀνὰ χιλιόγραμμα τῆς ἀξίας τοῦ ἔργου ἀνὰ ἑκατὸν χιλιόγραμμα τῆς ἀξίας τοῦ ἔργου ἀνὰ ἑκατὸν χιλιόγραμμα τῆς ἀξίας τοῦ ἔργου.

Ὁ χρόνος ἐκτελέσεως τῶν ἔργων ὁρίζεται εἰς τοὺς ἑξήκοντα (60) ἡμερολογιακὰς ἀπὸ τῆς ὑπογραφῆς τῆς συμβάσεως.

Ἡ ἐγγύησις συμμετοχῆς εἰς τὴν δημοπρασίαν ὁρίζεται εἰς τὸ ποσὸν τῶν δραχμῶν 3.000.000 δι' ὃν ὁ δικαίωμα δραχμαὶ 100.434 καὶ 50/100 (ἑκατὸν χιλιάδες τετρακόσια τριάντα τέσσαρες καὶ 50/100 (5784 50/100) δραχμαὶ ἐπὶ τῆς ἀξίας τῶν ἔργων ἀνὰ χιλιόγραμμα τῆς ἀξίας τοῦ ἔργου ἀνὰ ἑκατὸν χιλιόγραμμα τῆς ἀξίας τοῦ ἔργου ἀνὰ ἑκατὸν χιλιόγραμμα τῆς ἀξίας τοῦ ἔργου.

Ἡ δημοπρασία θὰ γίνῃ ἐνώπιον τῆς Ἐπιτροπείας τῆς Ἑταιρείας ἐν τῷ γραφείῳ τοῦ Διευθυντοῦ τῆς Ἑταιρείας Κυρίου Ἀθ. Ἀθανασίου Ἀθηνῶν 42 καὶ Ἀκαδημίας 1ον ὄροφον ἐν Ἀθήναις.

Ἐν Ἀθήναις τῇ 16 Μαΐου 1928.

Ὁ Διευθυντὴς
Ε. ΛΟΥΤΡΑΡΗΣ
Δικηγόρος Σύμβ.

ΔΙΑΚΗΡΥΞΙΣ

Ὁ Πρόεδρος τοῦ ειδικοῦ τακτικοῦ Συνάντος Εἰρηνοδικείου Αἰγιαλείας διακηρύττει ὅτι τὴν 19ην Ἰουνίου ἐ. ἔ. ἡμέραν Δευτέραν καὶ ὥραν 11—12 π.μ. ἐνώπιον τοῦ ἐν λόγῳ Εἰρηνοδικείου θὰ γίνῃ ἡ ἐκποίησις διὰ δημοπρασίας τῶν κατωτέρω ἀκινήτων τῶν ὑπὸ τὴν ἐπιτροπείαν τοῦ ἀνηλίκου Ἀθανασίου Ἀθ. Ἀθανασίου ἀπογόνου τοῦ ἀποβιώσαντος Ἀθανασίου Ἀθ. Ἀθανασίου καὶ τῆς Ἀγγελικῆς Ἀθ. Ἀθανασίου ἐκ τῶν ὁποίων ἡ πρώτη ἐγεννήθη τὴν 1ην Ἰουνίου 1910 καὶ ἡ δευτέρα τὴν 1ην Ἰουνίου 1911 ἐν Ἀθήναις καὶ κατοικοῦσαι ἐν Ἀθήναις ὁδὸς Ἀκαδημίας ἀριθ. 1 καὶ ὁδὸς Ἀκαδημίας ἀριθ. 1 ἀντιστοίχως.

Τὰ ἐκποιητέα ἀκίνητα εἶνε τὰ ἑξῆς:

Ἓν ἀγρόκτημα ἐν τῇ θέσει «Ἀγία Παρασκευὴ» τοῦ Δήμου Ἀκράτας τῆς Ἐπαρχίας Αἰγιαλείας τοῦ Νομοῦ Ἀχαΐας ἐκτάσεως 1.000.000 περίπου τετραγωνικῶν μέτρων ἐν τῷ ὁποίῳ ὑπάρχουν ἐλαιόδενδρα καὶ ἄλλα δένδρα καὶ ἐν μέρει ἀμπελοειδῆ καὶ ἐν μέρει ἄγονα καὶ βραχώδη.

Τὰ ἀκίνητα ἐκποιοῦνται ἐλευθέρα πάσης ἐπιβαρύνσεως καὶ ἀπαλλοτριώσεως καὶ ἐκτιμῶνται ἐν τῷ συνόλῳ των εἰς τὸ ποσὸν τῶν δραχμῶν 1.000.000.

Ὁ ὅρος ἀπὸ τοῦ ὁποίου ἀρχίζει ἡ δημοπρασία εἶνε τὸ ἑξηκοστὸν (60ὸν) ἀπὸ τῆς ἐν λόγῳ ἡμέρας καὶ ὥρας καὶ ἐν τῷ αὐτῷ τόπῳ

ΠΡΩΪΑ ΩΡΑ 5η

ΠΟΙΑ Η ΠΙΘΑΝΩΤΕΡΑ ΕΞΕΛΙΞΙΣ ΤΗΣ ΠΟΛΙΤΙΚΗΣ ΚΑΤΑΣΤΑΣΕΩΣ

Ο ΚΙΝΔΥΝΟΣ ΤΟΥ ΑΔΙΕΞΟΔΟΥ ΘΑ ΟΔΗΓΗΣΗ ΕΙΣ ΣΥΜΒΙΒΑΣΜΟΝ

Ἡ ἐκκαθάρισις τῆς πολιτικῆς καταστάσεως δὲν πρέπει ν' ἀναμένεται πρὸ τῆς αὔριον, μετὰ τὴν σύσκεψιν τῶν Προοδευτικῶν φιλελευθέρων. Ἐν τῷ μεταξύ, αἱ ἀναληφθεῖσαι χθὲς τὴν ἐσπέραν νέαι μεσολαβήσεις μεταξὺ τῶν κ.κ. Καφαντάρη καὶ Βενιζέλου θὰ συνεχισθοῦν μόνον μετὰ τὴν ἐκ Γαλαξειδίου ἐπάνοδον τοῦ δευτέρου, ἐφ' ὅσον ἤδελε πραγματοποιηθῆ τὸ ταξείδιον τοῦτο.

Εἰς τοὺς δυναμένους νὰ γνωρίζουν τὰ πράγματα κοινοβουλευτικοὺς κύκλους κρατεῖ ἡ ἐντύπωσις ὅτι αἱ νέαι συνεννοήσεις δὲν εἶνε δυνατὸν παρὰ ν' ἀπολήξουν εἰς συμβιβασμόν, «ἐνώπιον τοῦ πολιτικοῦ ἀδιεξόδου τὸ ὁποῖον θὰ ἐδημιουργεῖτο ἐκ τῆς ἐπισήμου ἐκδηλώσεως τῆς κρίσεως»—ὑποχωρούντος εἴτε τοῦ κ. Καφαντάρη εἴτε τοῦ κ. Βενιζέλου. Κατὰ τοὺς ἰδίους κύκλους, πιθανωτέρα φαίνεται ἡ ὑποχώρησις τοῦ δευτέρου, λαμβάνοντος ὑπ' ὄψει τὰς ἀνατρεπτικὰς διὰ τὰς ἐλέψεις του ἐπὶ τῆς προεδρείας τῆς Δημοκρατίας συνθήκας αἱ ὁποῖαι θὰ ἐδημιουργοῦντο ἐὰν, ἀποσπωμένου τοῦ κ. Καφαντάρη, ἐμειοῦτο ἡ εἰς ψῆφους δύναμις τῆς δημοκρατικῆς παρατάξεως.

Διὰ τὸν κ. Καφαντάρην ὅστις—ὡς καὶ ἀλλαχοῦ ἀναφέρεται—ἐδείκνυτο μέχρι τῆς νυκτὸς ἀδιάλλακτος, ὑπάρχει ἡ πληροφορία ὅτι διὰ τῆς ἀδιαλαξίας του ἐλπίζει νὰ ὑποχρεώσῃ καὶ πάλιν τὸν κ. Βενιζέλον, διὰ λόγους ὑγείας, ν' ἀποχωρήσῃ ἐξ Ἑλλάδος.

Ο κ. ΜΙΧΑΛΑΚΟΠΟΥΛΟΣ ΔΙΑ ΤΗΝ ΠΟΛΙΤΙΚΗΝ ΚΑΤΑΣΤΑΣΙΝ ΔΗΛΩΣΕΙΣ ΤΟΥ ΕΝ ΠΑΤΡΑΙΣ

ΠΑΤΡΑΙ, 19. (Τοῦ ἀνταποκριτοῦ μας). Διὰ τῆς δευτέρας ἐξ Ἀθηνῶν ἀμαξοστοιχίας ἀφίκετο τὴν 5ην μ.μ. ὁ ὑπουργὸς τῶν Ἐξωτερικῶν κ. Μιχαλακόπουλος, γενόμενος εἰς τὸν σταθμὸν δεκτὸς ὑπὸ πολλῶν φίλων του.

Ὁ κ. ὑπουργὸς ἐρωτηθεὶς ὑπὸ δημοσιογράφων σχετικῶς πρὸς τὴν χθεσινὴν ἀπόφασιν τῆς Κοινοβουλευτικῆς ἐπιτροπῆς δι' ἧς αὕτη ἀπεδέχθη τὸ ἀναλογικὸν σύστημα διὰ τὴν διεξαγωγὴν τῶν ἐκλογῶν Γερουσίας ἀνεκοίνωσε τὰ ἑξῆς:

—Εἶναι γνωστόν, ὅτι ἐγὼ πάντοτε ἀπέκλινα ὑπὲρ τοῦ πλειοψηφικοῦ συστήματος μὲ στενὴν περιφέρειαν, ἀλλὰ ἐφ' ὅσον θὰ πρόκειται περὶ ἐκλογῶν Βουλῆς, ἤτις διὰ τοῦ πλειοψηφικοῦ ἐκλεγομένη θὰ δύναται νὰ ἀναδείξῃ ὁμοιογενῆ καὶ ἰσχυρὰν Κυβέρνησιν, Προκειμένου ὅμως περὶ ἐκλογῶν Γερουσίας, ἥτις κατὰ τὸ Σύνταγμα δὲν ἔχει πολιτικὴν δύναμιν καὶ δὲν ἐπιδρᾷ ἐπὶ τοῦ σχηματισμοῦ τῶν Κυβερνήσεων δὲν μᾶς κωλύει τίποτε νὰ δεχθῶμεν τὸ ἀναλογικὸν ἐκλογικὸν σύστημα, τοῦ ὁποίου τ' ἀποτελέσματα εἶνε συμφωνότερα πρὸς τὴν γνώμην τοῦ λαοῦ.

Σχετικῶς μὲ τὰς πληροφορίας περὶ διαστάσεως ἐπελθούσης μεταξὺ τοῦ κ. Καφαντάρη καὶ τοῦ κ. Βενιζέλου, ὁ κ. Μιχαλακόπουλος ἐδήλωσε τὰ ἑξῆς:

—Δὲν γνωρίζω τίποτε περὶ τῆς πολιτικῆς καταστάσεως, τὸν δὲ κ. Βενιζέλον ἔχω νὰ ἴδω ἀπὸ πολλῶν ἡμερῶν. Ἡ πολιτικὴ κατάστασις εἶναι τοιαύτη ὥστε νὰ μὴ δύναταί τις νὰ εἴπῃ τί τὸ ὁριστικόν.

Σχετικῶς μὲ τὰ θορυβοῦμενα ἀνατρεπτικὰ σχέδια τῶν γνωστῶν στρατιωτικῶν παραγόντων, ὁ κ. Μιχαλακόπουλος ἐδήλωσε τὰ ἑξῆς:

—Οὔτε ὁ στρατός, οὔτε ὁ λαός, οὔτε ἡ ὐδυνηρὰ πεῖρα τοῦ παρελθόντος ἐπιτρέπουν τὴν θεμελίωσιν τῆς κυβερνήσεως καὶ τὴν ἀναστήλωσιν στρατοκρατίας. Πάντως, ἡ Κυβέρνησις εἶναι εἰς θέσιν νὰ πατάξῃ οἱονδήποτε κίνημα, ὁποιασδήποτε προερχόμενον.»

Ὅσον ἀφορᾷ τὰ κυκλοφοροῦντα περὶ ἀνατρεπτικῶν σχεδίων τοῦ κ. Κονδύλη, ὁ κ. Μιχαλακόπουλος εἶπεν ὅτι, πρὸς τιμὴν αὐτοῦ τοῦ ἰδίου κ. Κονδύλη, δὲν πιστεύει ὅτι εἶναι ὁ κ. Κονδύλης ἐκεῖνος ὁ ὁποῖος θὰ θελήσῃ νὰ ἐγκαθιδρύσῃ τὴν στρατοκρατίαν.

—Ὁ κ. Κονδύλης, εἶπεν ὁ κ. ὑπουργός, ἀνέτρεψε τὴν Παγκαλικὴν δικτατορίαν καὶ ἤνοιξε τὰς πύλας τῆς Βουλῆς. Ταῦτα μᾶς ἄγουν νὰ πιστεύσωμεν ὅτι ὁ κ. Κονδύλης δὲν ἐπιδιώκει τὴν ἀνατροπὴν τῆς Κυβερνήσεως».

Ἐρωτηθεὶς σχετικῶς μὲ τὰ ἐξαγγελλόμενα συλλαλητήρια ὁ κ. Μιχαλακόπουλος ἐδήλωσε:

—Ἡ Κυβέρνησις δὲν δύναται νὰ ἐπιτρέψῃ συλλαλητήρια καὶ διαδρομὰς καὶ διαδηλώσεις ἀνὰ τὰς ὁδούς, καθόσον εἶναι ἀποφασισμένη ν' ἀκολουθήσῃ τὸν τρόπον τῶν λαϊκῶν ἐκδηλώσεων τοῦ πεπολιτισμένου κόσμου. Ἡ κυβέρνησις θὰ ἐπιτρέψῃ συλλαλητήρια ἐν κλειστῷ χώρῳ καὶ ἐν ἀνοικτῷ ἀκόμη ἀλλὰ ἐν στάσει καὶ ἄνευ διαδρομῶν καὶ διαδηλώσεων. Ἐὰν κατὰ τὰ συλλαλητήρια ταῦτα ἀποδειχθῇ ὅτι ἡ πλειονότης τοῦ λαοῦ ἔχει ἄρῃ τὴν ἐμπιστοσύνην της πρὸς τὴν Κυβέρνησιν, τότε αὕτη θὰ σεβασθῇ τὴν θέλησιν τοῦ λαοῦ».

Ὁ κ. ὑπουργὸς ἀκολούθως προέβη εἰς ἀνασκόπησιν τοῦ κυβερνητικοῦ ἔργου τονίσας ὅτι πρὸ τοῦ σχηματισμοῦ τῆς πρώτης Κοινοβουλευτικῆς Κυβερνήσεως ἐπεκράτει χάος. Ἔκτοτε ὅμως ἡ Κυβέρνησις κατώρθωσε νὰ βελτιώσῃ τὴν κατάστασιν καὶ νὰ ἐξυγιάνῃ τὰ οἰκονομικὰ τῆς χώρας.

Ἀναφερόμενος εἰς τὴν ἐξωτερικὴν πολιτικὴν ὁ κ. ὑπουργὸς εἶπεν ὅτι αὕτη στηρίζεται ἐπὶ βάσεων, ἃς ἔθεσεν ἡ Οἰκουμενικὴ Κυβέρνησις, ὥστε νὰ μὴ δύναται οἱονδήποτε Κόμμα ἢ Κοινοβουλευτικὴ ὁμάς νὰ ἐλέγξῃ τὴν Κυβέρνησιν ἐπὶ τοῦ ἐπιπέδου τούτου.

—Ἐγώ, ποσὲ πράττω τίποτε ἄλλο, παρὰ νὰ ἐφαρμόζω τὴν χαραχθεῖσαν πολιτικήν, γνωστοποιῶν ταὐτοχρόνως εἰς τοὺς ἀρχηγοὺς τῶν Κομμάτων τὴν ἐξέλιξιν τῶν πραγμάτων».

Ὅσον ἀφορᾷ τὰς ἑλληνοτουρκικὰς διαπραγματεύσεις, ὁ κ. ὑπουργὸς ἀνεφέρθη εἰς τὰς δηλώσεις ἃς ἔκαμεν ἐπανελθὼν ἐξ Ὑπάτης, τονίσας ὅτι δὲν ἔχει νὰ προσθέσῃ τίποτε τὸ νεώτερον.

ΕΠΙΔΡΟΜΗ ΕΝΟΠΛΩΝ ΚΑΤΑ ΕΞΟΚΕΙΛΑΝΤΟΣ ΕΛΛΗΝΙΚΟΥ ΠΛΟΙΟΥ

ΕΛΗΣΤΕΥΘΗ Ο "ΚΩΝΣΤΑΝΤΙΝΟΣ ΠΑΤΕΡΑΣ,,

ΛΟΝΔΙΝΟΝ, 19 (Τοῦ ἀνταποκριτοῦ μας).—Ὁ ἐν Ρίῳ Ἰανείρῳ ἀνταποκριτὴς τῶν «Τάϊμς» τηλεγραφεῖ ὅτι ὁ ὄχλος τοῦ χωρίου Μάκκα ἐπιτέθη ἐναντίον τοῦ εἰς τὰ παράλια Καραπέμπους ἐξοκείλαντος ἑλληνικοῦ ἀτμοπλοίου «Κωνσταντῖνος Πατέρας».

Οἱ ἐπιτεθέντες προέβησαν εἰς ἀγρίαν λεηλασίαν ἁπάντων τῶν ὑπαρχόντων ἐπὶ τοῦ σκάφους τροφίμων καὶ ἀντικειμένων. Οἱ ἐπιδρομεῖς ἁρπάσαν τὰ ἔγγραφα τοῦ πλοίου, πάντα τὰ ἐν αὐτῷ πολύτιμα πράγματα καὶ τὰ ἐνδύματα τοῦ πληρώματος. Αἱ Βραζιλιαναὶ ἀρχαὶ ἀπέστειλαν στρατιωτικὴν δύναμιν πρὸς καταδίωξιν τῶν ληστῶν, οἱ ὁποῖοι ὅμως ἐξηφανίσθησαν πολὺ πρὸ τῆς ἀφίξεως τῶν στρατιωτικῶν ἀποσπασμάτων, φοβηθέντες τὴν ἐκρηξιν θυέλλης.

Η ΑΠΟΓΡΑΦΗ ΤΟΥ ΠΛΗΘΥΣΜΟΥ

ΤΑ ΣΥΓΚΕΝΤΡΩΘΕΝΤΑ ΧΘΕΣ ΑΠΟΤΕΛΕΣΜΑΤΑ

Καὶ μέχρι τῆς χθὲς δὲν κατωρθώθη ἡ συγκέντρωσις ὅλων τῶν δελτίων τῆς ἀπογραφῆς τοῦ πληθυσμοῦ τῆς πρωτευούσης ἐκ μέρους τῆς ἀρμοδίας ὑπηρεσίας τοῦ Δήμου Ἀθηναίων. Πάντως καὶ τὰ συγκεντρωθέντα χθὲς δελτία δὲν προσέθεσαν τίποτε σημαντικὸν εἰς τοὺς προχθεσινοὺς ἀριθμούς.

Ἡ γενικὴ στατιστικὴ ὑπηρεσία ἔλαβε καὶ χθὲς συνολικὰ ἀποτελέσματα τῆς ἀπογραφῆς διαφόρων νομῶν τοῦ Κράτους, ἅτινα ἔχουν ὡς ἑξῆς:

Νομοί: Πρεβέζης 80.596, Λέσβου 156.980 (ἐλλείπουν εἰσέτι κοινοτήτες τινες), Λακωνίας 132.572 (ἐλλείπουν εἰσέτι 17 κοινότητες), Ρεθύμνης 68.156, Σερρῶν 182.993, Μεσσηνίας 240.000, Ἡρακλείου 137.402.

Ὁ συνολικὸς πληθυσμὸς τοῦ Κράτους ἐλπίζεται νὰ γνωσθῇ μέχρι τῆς Δευτέρας ἢ τὸ πολὺ τῆς Τρίτης.

Εἰς τὴν Διεύθυνσιν Στατιστικῆς τοῦ ὑπουργείου Ἐθνικῆς Οἰκονομίας διεβιβάσθη ἔγγραφον τῆς Ἐπιτροπῆς Ἀποκαταστάσεως, διὰ τοῦ ὁποίου αὕτη καθιστᾷ γνωστόν, ὅτι οἱ ἀριθμοὶ οἱ προκύψαντες ἐκ τῆς τελευταίας ἀπογραφῆς τῶν προσφυγικῶν συνοικισμῶν συμφωνοῦν σχεδὸν ἀπολύτως μὲ τὰ ἐξαχθέντα ἀποτελέσματα ἐκ τῆς κατὰ τὸν παρελθόντα Αὔγουστον διενεργηθείσης ὑπὸ τῆς Ε.Α. Π. ἀπογραφῆς τῶν ἀστικῶν συνοικισμῶν.

ΤΙ ΟΡΙΖΕΙ ΤΟ ΔΙΑΤΑΓΜΑ ΠΕΡΙ ΜΗΝΙΑΙΩΝ ΚΑΤΑΣΤΑΣΕΩΝ ΤΩΝ ΤΡΑΠΕΖΩΝ

Ὑπεγράφη ὑπὸ τοῦ κ. ὑπουργοῦ τῶν Οἰκονομικῶν, καὶ ἀπεστάλη πρὸς δημοσίευσιν τὸ διάταγμα δι' οὗ ὑποχρεοῦνται αἱ Τράπεζαι νὰ ὑποβάλουν τὰς μηνιαίας καταστάσεις.

Διὰ τοῦ διατάγματος τούτου ὁρίζεται ὅτι πᾶσα Τράπεζα ἐκτελοῦσα ἐργασίας ἐν Ἑλλάδι, πλὴν τῆς Τραπέζης τῆς Ἑλλάδος ὑποχρεοῦται νὰ ὑποβάλῃ μηνιαῖαν κατάστασιν εἰς τὸν ὑπουργὸν τῶν Οἰκονομικῶν τῶν λογαριασμῶν τῆς ὑπογραφομένων ὑπὸ δύο ὑπευθύνων ὀργάνων τῆς Τραπέζης.

Ἡ κατάστασις αὕτη ὑποβαλλομένη τὸ βραδύτερον δέκα ἡμέρας ἀπὸ τῆς λήξεως τοῦ μηνὸς εἰς ὃν ἀναφέρεται θὰ συντάσσεται κατὰ τὸ ἀμέσως κατωτέρω ὑπόδειγμα.

Ἐνεργητικοῦ

1) Ποσὸν τραπεζικῶν γραμματίων ἐν τοῖς ταμείοις.

2) Ποσὸν κερματικῶν νομισμάτων ἐν τοῖς ταμείοις.

3) Καταθέσεις παρὰ τῇ Τραπέζῃ τῆς Ἑλλάδος εἰς τραπεζικὰ γραμμάτια.

4) Καταθέσεις παρ' ἄλλαις Τραπέζαις ἐν Ἑλλάδι εἰς τραπεζικὰ γραμμάτια.

5) Αὐτούσιος χρυσός, εἰς δρ. ἐπὶ τῇ τιμῇ σταθεροποιήσεως.

6) Ἐξωτερικὸν συνάλλαγμα εἰς δρ. ὡς ἀνωτέρω.

7) Ξένα τραπεζογραμμάτια εἰς δρ. ὡς ἀνωτέρω.

8) Χορηγηθεῖσαι πιστώσεις ἐν Ἑλλάδι.

9) Γραμμάτια προεξοφληθέντα ἐν Ἑλλάδι

Παθητικοῦ.

1) Ὑποχρεώσεις ἐν ὄψει εἰς τραπεζικὰ γραμμάτια α) ὄψεως καὶ β) ἐπὶ προθεσμίᾳ.

2) Ὑποχρεώσεις ὄψεως εἰς αὐτούσιον χρυσόν, μὲ ἀναγωγὴν εἰς δρ. ἐπὶ τῇ τιμῇ σταθεροποιήσεως.

3) Ὑποχρεώσεις ὄψεως εἰς συνάλλαγμα μὲ ἀναγωγὴν εἰς δρ. ὡς ἀνωτέρω.

ΤΑ ΑΝΤΑΛΛΑΞΙΜΑ ΕΙΣ ΤΟ ΧΡΗΜΑΤΙΣΤΗΡ. ΑΛΕΞΑΝΔΡΕΙΑΣ

Τὸ ὑπουργεῖον Γεωργίας διὰ τοῦ ὑπουργείου τῶν Ἐξωτερικῶν ἀπὸ μηνῶν εὐρίσκετο εἰς διαπραγματεύσεις μετὰ τοῦ Χρηματιστηρίου Ἀλεξανδρείας διὰ τὴν εἰσαγωγὴν εἰς αὐτὸ πρὸς διαπραγμάτευσιν τῶν ὁμολογιῶν τοῦ δανείου τῶν ἀνταλλαξίμων.

Τὸ Χρηματιστήριον Ἀλεξανδρείας, ἐπέμενεν ἐπὶ τῆς ἕξης ἀπόψεως: Ὅτι ἐπειδὴ ἐπὶ τῶν ὁμολογιῶν ἀναγράφεται ὅτι εἶναι δάνειον τῆς Ἐθνικῆς Τραπέζης, εἶναι φύσει ἀδύνατον νὰ εἰσαχθῶσιν εἰς τὸ Χρηματιστήριον τοῦτο πρὸς διαπραγμάτευσιν ἐφ' ὅσον αἱ μετοχαὶ τῆς Ἑταιρείας, ἥτοι τῆς Ἐθνικῆς Τραπέζης, δὲν διαπραγματεύονται ἐν αὐτῷ. Ἐζήτησε δὲ ὅπως ἔχῃ ἐν προκειμένῳ ἐπίσημον γνωμάτευσιν διὰ νὰ ἄρῃ τὸ ὑφιστάμενον, συμφώνως τῷ Χρηματιστηριακῷ νόμῳ κώλυμα.

Κατόπιν τούτου τὸ ὑπουργεῖον τῆς Γεωργίας, ἀπηύθυνεν ἐρώτημα εἰς τὸ Νομικὸν Συμβούλιον τοῦ ὑπουργείου τῶν Οἰκονομικῶν, δι' οὗ ἐζήτησε νὰ γνωματεύσῃ σχετικῶς περὶ τῶν ὁμολογιῶν τοῦ δανείου τούτου.

Τὸ Νομικὸν Συμβούλιον τοῦ ὑπουργείου, ἐξήτασε τὰς συνθήκας ὑφ' ἃς ἐγένετο τὸ δάνειον τῶν ἀνταλλαξίμων, καὶ ἐξέδωκε τὴν ὑπόφασίν του, δι' ἧς ἀναγνωρίζει ὅτι τὸ δάνειον εἶναι κρατικὸν καὶ ἑπομένως ἀδιολογιαὶ τούτου δέον νὰ θεωρηθῶσιν ὡς ἐθνικὰ χρεόγραφα. Ἀνεκοίνωσε δὲ τὴν ἀπόφασιν του εἰς τὸ ὑπουργεῖον τῆς Γεωργίας, τὸ ὁποῖον κατόπιν τούτου θὰ προέλθῃ εἰς τὰ σχετικὰ διαβίβαστα παρὰ τῷ Χρηματιστηρίῳ Ἀλεξανδρείας, διὰ τὴν εἰσαγωγὴν καὶ διαπραγμάτευσιν ἐν αὐτῷ τῶν ὁμολογιῶν τοῦ ἐν λόγῳ δανείου.

ΤΑ ΕΚΚΡΕΜΗ ΕΛΛΗΝΟΣΕΡΒΙΚΑ ΖΗΤΗΜΑΤΑ

ΒΕΛΙΓΡΑΔΙΟΝ, 19 (Τοῦ ἀνταποκριτοῦ μας).—Ὁ ὑπουργὸς τῶν Ἐξωτερικῶν κ. Μαρίνκοβιτς μεταβὰς εἰς Τοπάλο, συνειργάσθη μὲ τὸν Βασιλέα Ἀλέξανδρον ἐπὶ τῶν ἐξωτερικῶν ζητημάτων. Ἐπανελθὼν ἐνταῦθα συνειργάσθη μετὰ τοῦ πρωθυπουργοῦ κ. Βουκιτσεβιτς.

Κρατεῖ ἡ ἐντύπωσις ὅτι αἱ συνειργασίαι αὗται δὲν εἶνε ἄσχετοι μὲ τὰ ἐκκρεμοῦντα ζητήματα μεταξὺ Ἑλλάδος καὶ Ἰταλίας.

ΑΙ ΤΕΛΕΥΤΑΙΑΙ ΕΙΔΗΣΕΙΣ ΤΗΣ ΝΥΚΤΟΣ

ΑΠΕΛΗΞΕΝ ΕΙΣ ΡΗΞΙΝ

Η ΧΘΕΣΙΝΗ ΣΥΝΑΝΤΗΣΙΣ ΤΩΝ κ. κ. ΒΕΝΙΖΕΛΟΥ—ΚΑΦΑΝΤΑΡΗ

ΠΑΡΕΣΤΗ ΕΙΣ ΤΗΝ ΣΥΖΗΤΗΣΙΝ Ο κ. Ν. ΠΛΑΣΤΗΡΑΣ

Ο κ. ΚΑΦΑΝΤΑΡΗΣ ΔΕΝ ΔΕΧΕΤΑΙ ΤΑΣ ΑΞΙΩΣΕΙΣ ΤΟΥ κ. ΒΕΝΙΖΕΛΟΥ

ΕΠΑΝΕΙΛΗΜΜΕΝΩΣ ΑΝΤΗΛΛΑΓΗΣΑΝ ΒΑΡΥΤΑΤΑΙ ΦΡΑΣΕΙΣ

Ὡς καὶ ἀλλαχοῦ γράφομεν, ἡ πολιτικὴ κατάστασις περιεπλάκη ἀπὸ τῆς μεσημερίας τῆς χθὲς εἰς κρίσιν, συνεπείᾳ τῆς ἀπροκαλύπτου πλέον ἐκδηλώσεως τῆς μεταξὺ τοῦ κ. Βενιζέλου καὶ τοῦ κ. Καφαντάρη διαστάσεως.

Τὰ γεγονότα ἐξειλίχθησαν ὡς ἑξῆς: Ὁ κ. Καφαντάρης ἐπεσκέφθη χθὲς τὴν μεσημέρίαν τὸν κ. Βενιζέλον, εἰς τὴν εἰκίαν Ρούσσου, καὶ παρέμεινε συνομιλῶν μετ' αὐτοῦ ἐπί τινα λεπτά, παρισταμένου καὶ τοῦ κ. Πλαστήρα. Ἡ παρουσία τούτου, σημειωτέον, ἦτο συμπεφωνημένη ἐκ τῶν προτέρων ὑπὸ τῶν προετοιμασάντων τὰ τῆς συναντήσεως, πρὸς τὸν σκοπὸν ὅπως ἀποσοβηθῇ ἐκτράχυνσις τῶν μεταξὺ τῶν κ.κ. Βενιζέλου καὶ Καφαντάρη συζητήσεων, κατὰ τὴν διάρκειαν τῆς συνομιλίας των.

Ἡ συνομιλία δὲν διήρκεσε εἰμὴ δέκα περίπου λεπτά. Ἀλλωστε δέ, ὡς ἐγνώσθη, ὁ κ. Καφαντάρης ἐνεφάνισεν ἑαυτόν, ἐξ ἀρχῆς, ὡς πυρέσσοντα, προφανῶς ἵνα ἔχῃ τὴν δικαιολογίαν τῆς ἀποχωρήσεως εἰς τὴν στιγμὴν ἣν ἤθελε κρίνει κατάλληλον. Εὐθὺς μετὰ τὰ τυπικά, ἡ συνομιλία εἰσῆλθεν εἰς τὴν ἐξέτασιν τῆς ἐσωτερικῆς καταστάσεως. Δὲν ἐπρόκλαβεν ὅμως, κατὰ τὰς γνωσθείσας πληροφορίας, νὰ προχωρήσῃ καὶ πολὺ εἰς τὸ κεφάλαιον τοῦτο, ἐπελθούσης ῥήξεως.

ΠΩΣ ΕΠΗΛΘΕΝ Η ΡΗΞΙΣ

Μολονότι δὲν εἶναι δυνατὸν νὰ εἶναι ἐπακριβῶς γνωσταὶ αἱ λεπτομέρειαι τῆς συνομιλίας, ὑπάρχουν αἱ ἑξῆς πληροφορίαι περὶ τοῦ τρόπου καθ' ὃν ἐπῆλθεν ἡ μεταξὺ τῶν κ.κ. Βενιζέλου καὶ Καφαντάρη ῥῆξις, τὰς ὁποίας πληροφορίας μεταδίδομεν κατωτέρω μετὰ πάσης ἐπιφυλάξεως:

Ὁ κ. Βενιζέλος, εἰσερχόμενος εἰς τὴν ἐξέτασιν τῆς ἐσωτερικῆς καταστάσεως, φαίνεται ὅτι ἐπανέλαβεν ἐκ τῶν ὑστέρων τὴν ἀνάγκης τῆς ψηφίσεως τοῦ περὶ Γερουσίας νόμου, χάριν τῆς ὁλοκληρώσεως τοῦ πολιτεύματος. Εἰς τὸ σημεῖον τοῦτο, ὁ κ. Καφαντάρης παρετήρησεν ἀμέσως ὅτι, πρὸ πάσης διατυπώσεως γνώμης τοῦ κ. Βενιζέλου ἐπὶ οἱουδήποτε πολιτικοῦ ζητήματος νομίζει ἀπαραίτητον νὰ διευκρινίσῃ οὗτος (ὁ κ. Βενιζέλος) τὴν θέσιν του ἔναντι τῆς Κυβερνήσεως καὶ αὐτοῦ (τοῦ κ. Καφαντάρη). Τότε δέ, ὁ κ. Βενιζέλος στρεφόμενος πρὸς τὸν κ. Καφαντάρην, παρετήρησεν εἰρωνικῶς: "Ὅπως ἐλέπετε, δὲν εἶναι δυνατὸν νὰ προχωρήσωμεν, ἐφέσον ὁ κ. Καφαντάρης ἐπιμένει, καὶ τώρα, νὰ μοῦ ἀρνῆται ἀκόμη καὶ τὸ δικαίωμα νὰ ἔχω γνώμην... Εἰς ταῦτα, ὁ κ. Καφαντάρης ἀπήντησε: Γνώμην εἰμπορεῖτε νὰ ἔχετε, κύριε Πρόεδρε, ὅπως καὶ κάθε πολίτης, εἰμπορεῖτε δὲ ἀκόμη καὶ νὰ τὴν ἐκφράζετε εἰς ἄρθρα διὰ τῶν ἐφημερίδων.

«ΔΙΟΤΙ ΔΕΝ ΕΙΝΕ ΚΑΘΟΛΟΥ ΚΑΛΑ»

Ὁ κ. Βενιζέλος, χελωθεὶς ἐμφανῶς ἐκ τῆς τελευταίας αὐτῆς φράσεως τοῦ κ. Καφαντάρη καὶ ἐν ταραχῇ, ἐστράφη πρὸς τὸν κ. Πλαστήραν καὶ τὸν παρεκάλεσε νὰ συστήσῃ εἰς τὸν κ. Καφαντάρην νὰ φροντίσῃ περὶ τῆς ὑγείας του, «διότι δὲν εἶναι καθόλου καλά».

Εἰς τὸ σημεῖον τοῦτο διεκόπη ἡ συνομιλία, τοῦ κ. Καφαντάρη ἀποχωρήσαντος ἐπιδεικτικῶς, ἀμέσως κατόπιν. Ὁ κ. Πλαστήρας παρέμεινε συνομιλῶν μετὰ τοῦ κ. Βενιζέλου, τὸν ὁποῖον ἐπεχείρησε νὰ κατευνάσῃ διὰ παντὸς τρόπου.

Καθ' ἃ ἐγνώσθη ἀπὸ μέρους προσώπων ἐπικοινωνησάντων ἀργότερον μετὰ τοῦ κ. Βενιζέλου, οὗτος εὐθὺς μετὰ τὴν ἀποχώρησιν τοῦ κ. Καφαντάρη ἐξεφράσθη δυσμενέστατα κατ' αὐτοῦ, τονίζων ἰδιαιτέρως τὸν χαρακτηρισμὸν ὅτι ὁ ἐξ Ἀκαρνανίας πολιτευτὴς ἀπεδείχθη στερούμενος καὶ αὐτοῦ τοῦ «κοινωνικοῦ τάκτ». Παρὰ ταῦτα, ὅμως, ὁ κ. Βενιζέλος εἰς τὰς μεταμεσημβρινὰς φιλικάς του ἐφημερίδας συνέστησε, διὰ τοῦ προέδρου τῆς Λέσχης τῶν Φιλελευθέρων κ. Κασασέτη, ὅπως ἀποφύγουν τὴν ἀναγραφὴν ἐξαιρετικῶς ἀνησυχητικῶν πληροφοριῶν ἐν σχέσει πρὸς τὸ ἀποτέλεσμα τῆς μετὰ τοῦ κ. Καφαντάρη συνομιλίας του.

Ο κ. ΚΑΦΑΝΤΑΡΗΣ ΑΔΙΑΛΛΑΚΤΟΣ

Ἀντιθέτως, ὁ κ. Καφαντάρης εἰς τοὺς ἐπισκεφθέντας αὐτὸν εἰς Κηφισιὰν φίλους του δημοσιογράφους, ἐφάνη εἰς ἄκρον ἀδιάλλακτος εἰς κρίσεις περὶ τοῦ κ. Βενιζέλου, ἐπαναλαβὼν κατηγορηματικῶς ὅτι ἐπ' οὐδενὶ λόγῳ εἶναι διατεθειμένος νὰ ἀνεχθῇ πλέον τὴν συνέχισιν τῆς κηδεμονίας τοῦ ἐκ Κρήτης πολιτικοῦ. Ὅσον ἀφορᾷ τὴν περαιτέρω ἐξέλιξιν τῆς καταστάσεως, ὁ κ. Καφαντάρης ἀφῆκεν εἰς τοὺς συνομιλητάς του νὰ ἐννοήσουν ὅτι εὑρισκόμεθα ἐνώπιον κρίσεως πολιτικῆς.

Εἰς τὸ σημεῖον τοῦτο παρέμειναν τὰ πράγματα καθ' ὅλον τὸ ἀπόγευμα τῆς χθές. Δέον νὰ σημειωθῇ ὅτι ὁ κ. Βενιζέλος, εὐθὺς μετὰ τὴν ἀναχώρησιν τοῦ κ. Καφαντάρη δεχθείς, καὶ μετὰ τὴν συνομιλίαν του μετὰ τοῦ κ. Πλαστήρα, ἐλαχίστους μόνον φίλους του, μετέβη εἰς τὴν εἰκίαν τοῦ κ. Κουντουριώτη καὶ συνεγευμάτισε μετ' αὐτοῦ, παραμείνας μέχρι τοῦ ἀπογεύματος.

Τὴν ἑσπέραν ὅμως, ἀνελήφθησαν νέαι μεσολαβήσεις παρὰ διαφόρων βενιζελικῶν πολιτευτῶν καὶ βουλευτῶν, μὲ τὴν κατεύθυνσιν τοῦ συμβιβασμοῦ τῶν κ.κ. Βενιζέλου καὶ Καφαντάρη. Ἰδιαιτέρως δὲ τὸν κ. Καφαντάρην ἐπεσκέφθησαν εἰς Κηφισιὰν πολλοὶ βουλευταὶ τοῦ κόμματός του, συνομιλήσαντες μετ' αὐτοῦ ἐπὶ τῆς καταστάσεως. Ὁ κ. Καφαντάρης κατ' εἰς τὰς συνομιλίας αὐτὰς ἐδείχθη ἀδιάλλακτος ἔναντι τοῦ κ. Βενιζέλου. Κατὰ συνέπειαν, καὶ τὸ ἀποτέλεσμα τῶν νέων μεσολαβήσεων δὲν ἐφαίνετο, μέχρι τῆς νυκτός, παρέχον ἐλπίδας φιλικῆς ἐξομαλύνσεως τῆς μεταξὺ τῶν κ.κ. Βενιζέλου καὶ Καφαντάρη διαστάσεως καὶ ἀποσοβήσεως τῆς πολιτικῆς κρίσεως.

Ὁ κ. Βενιζέλος ἀναχωρεῖ σήμερον διὰ Γαλαξείδι, ὅπου θὰ ἐκφωνήσῃ κατά τινας πληροφορίας καὶ λόγον πολιτικοῦ περιεχομένου.

Η ΕΞΕΛΙΞΙΣ ΤΗΣ ΚΑΤΑΣΤΑΣΕΩΣ ΘΑ ΕΞΑΡΤΗΘΗ

ΕΚ ΤΗΣ ΣΤΑΣΕΩΣ ΤΩΝ ΚΑΦΑΝΤΑΡΙΚΩΝ ΒΟΥΛΕΥΤΩΝ ΕΙΣ ΤΗΝ ΑΥΡΙΑΝΗΝ ΤΩΝ ΣΥΣΚΕΨΙΝ

Ο κ. ΚΑΦΑΝΤΑΡΗΣ ΕΠΙΔΙΩΚΕΙ ΤΗΝ ΠΡΟΕΔΡΕΙΑΝ ΤΗΣ ΔΗΜΟΚΡΑΤΙΑΣ

Κατὰ νυκτερινὰς πληροφορίας, ὁ κ. Καφαντάρης ἐκάλεσε τοὺς βουλευτὰς τοῦ κόμματός του εἰς ἰδιαιτέραν σύσκεψιν διὰ τὴν μεσημβρίαν τῆς αὔριον. Εἶνε προφανὲς ὅτι κατὰ τὴν σύσκεψιν ταύτην θὰ καταδειχθοῦν αἱ πραγματικαὶ διαθέσεις τοῦ κ. Καφαντάρη καὶ ἡ πραιτέρω στάσις του ἔναντι τῆς δημιουργηθείσης καταστάσεως μετὰ τὴν ῥῆξιν του πρὸς τὸν κ. Βενιζέλον. Προβλέπεται—ἐπὶ τῇ βάσει τῶν ὑπαρχουσῶν σληροφοριῶν περὶ τῆς ἐπιδεικνυομένης ἀπὸ μέρους τοῦ ἡγέτου τῶν Προοδευτικῶν Φιλελευθέρων ἀδιαλλαξίας—ὅτι ὁ κ. Καφαντάρης ἐκθέτων πρὸς τοὺς φίλους του τὴν κατάστασιν, θὰ καλέσῃ αὐτοὺς νὰ ταχθοῦν οὕτοι ρυθμισταί της, ἐκδηλούμενοι ὑπὲρ αὐτοῦ ἢ ὑπὲρ τοῦ κ. Βενιζέλου.

*Κατὰ συνέπειαν ἡ ἐξέλιξις τῆς καταστάσεως θὰ ἐξαρτηθῇ κατ' οὐσίαν ἐκ τῆς στάσεως τὴν ὁ