ΤΙΜΗ ΦΥΛΛΟΥ ΔΡΧ. 2

ΔΙΕΥΘΥΝΤΗΣ
ΣΤΕΦ Ι. ΠΕΣΜΑΖΟΓΛΟΥ
(Στοά Πεσμαζόγλου)

ΓΡΑΦΕΙΑ 31-351
Στοά Πεσμαζόγλου. Τηλεφωνα : 31-352

ΟΡΟΙ ΣΥΝΔΡΟΜΩΝ

ΕΣΩΤΕΡΙΚΟΥ		ΕΞΩΤΕΡΙΚΟΥ	
ρία	Δρ. 720	Έτησία	£ 2.0.0
ρία	» 360	Έξάμηνος	» 1.5.0
ρία	» 180	Άμερικῆς	$ 12

ΕΞΑΣΕΛΙΔΟΣ

Η ΠΡΩΪΑ

ΑΘΗΝΑΙ ΕΤΟΣ ΙΓ'-ΑΡ 13-170

ΠΑΡΑΣΚΕΥΗ
22
ΑΠΡΙΛΙΟΥ 1938
Άνατ. ἡλίου 5.43'. Δύσις 7.05'
Τὰ Ἅγια Πάθη Ἰησοῦ Χριστοῦ

ΟΣ ΓΕΝΙΚΩΤΕΡΑΝ ΔΙΕΥΘΕΤΗΣΙΝ

...την πρό τινων ἡμερῶν ὑ-
...ς τῆς ἀγγλοϊταλικῆς συμ-
...εἰς τὴν Ρώμην, ἡ διεθνὴς
...ἐξακολουθεῖ νὰ αἰ-
...Ὁ ἐπὶ τῶν Στρατιωτικῶν
...ς τῆς Μεγάλης Βρεταννί-
...Μπελίσσα μετὰ τὴν ἐ-
...των ἐν Μάλτᾳ βρετανι-
...δρύσεως καὶ ἐγκαταστάσε-
...ἀναμένεται σήμερον εἰς τὴν
...ἐπίσκεψιν τοῦ Ἰταλοῦ
...πρὸς τοὺς Γερμανούς
...ἔλθῃ δὲ αὐτονοήτων πόσων
...ἐπὶ τῆς χώρας τῆς καὶ νὰ
...ἐπιβάλῃ εἰς τὰς κυβερνήσεις
...Λονδίνου καὶ τῶν Παρισίων.
...ὅτι αὐτὸς θὰ ἐδημοσιεύετο
...ὅς ἠθέλετο ἐγκριθῆ ἀπὸ τὰς
...κρίσεις τῶν δύο Δυτικῶν Δυ-
...ν, αἱ ὁποῖαι, μὲ τὴν ἔγκρι-
...ν αὐτὴν θ' ἀνελάμβανον καὶ
...προχωρήσωσιν νὰ μεσολαβήσουν
...Βερολίνον, ἐὰν οἱ Σουδῆται ἤ-
...ἀποῤῥίψει τὰς ἐν λόγῳ πα-
...κρίσεις, ἀξιοῦντες περισσό-

...ὰς τοιαύτη μεσολάβησις δὲν
...ὸ δυνατὸν νὰ χαρακτηρισθῇ
...ἐπέμβασις εἰς ἀλλοτρίας ὑπο-
...ς; Τὸ ζήτημα τῆς ἀκεραιό-
...ς Τσεχοσλοβακίας συνδέ-
...ἀμέσως μὲ τὴν εὐρωπαϊ-
...εἰρήνην καὶ δὲν εἶνε δυνατὸν
...ἀφίσῃ ἀδιάφορους τὰς δύο με-
...Δυνάμεις τῆς Δύσεως, αἱ
...ἔχουν συμφέρον ζωτικώτα-
...νὰ διατηρηθῇ ἡ εἰρήνη, παγι-
...καὶ κατοχυρωμένη. Μετὰ
...προσάρτησιν τῆς Αὐστρίας εἰς
...Γερμανίαν, οἱ Σουδῆται προέβαλον
...αἰτήσεις εἰς την Τσεχοσλοβακι-
...τὴν κυβέρνησιν, παραπονούμενοι
...ὅτι ἡ γερμανικὴ αὐτὴ ἐθνικὴ
...μηνία, ἡ ὁποία ἀριθμεῖ τρία
...ἑκατομμύρια, δὲν τυγ-
...ὅλων τῶν δικαιωμάτων, τὰ ὁποῖα
...ρονεῖ ὅτι τῆς ἀνήκουν. Ἡ τσεχο-
...λοβακικὴ κυβέρνησις προέβη εἰς
...μέτρα τινὰ πρὸς κατευνασμὸν τοῦ
...ἐρεθισμοῦ τῶν Σουδητῶν, ὡς τὸ
...τῆς ἀμνηστείας διὰ τὰ πολιτικὰ
...ἀδικήματα, διὰ τὰ ὁποῖα εἶχον ἤ-
...δη καταδικασθῇ ἢ ἦσαν ὑπόδικοι
...χιλιάδες τινὲς τῆς ἐν λόγῳ μειο-
...νότητος. Εἶνε, ὅμως, προφανὲς ὅτι
...τὰ μέτρα ταῦτα δὲν ἠδύναντο νὰ
...ἱκανοποιήσουν μίαν τόσον πολυά-
...ριθμον γερμανικὴν μειονότητα αἰ-
...σθανομένην ἐγγύτατα αὐτῆς τὸν
...ἰσχυρότατον ὄγκον τοῦ γερμανι-
...κοῦ Ράϊχ.

Ὁ ὄγκος ὅμως αὐτὸς καὶ ἡ ἀ-
...μεσωτάτη πρὸς τοὺς Σουδήτας
...γειτνίασίς του ἀποτελεῖ μίαν πραγ-
...ματικότητα, τὴν ὁποίαν κανεὶς
...δὲν ἠμπορεῖ νὰ παρίδῃ καὶ ἡ ὁποία
...θὰ ἦτο δυνατὸν νὰ ἐπιδράσῃ ἐπι-
...κινδύνως ἐπὶ τῆς εἰρήνης τῆς ἠ-
...πείρου μας, ἐὰν δὲν ληφθοῦν σο-
...βαρώτερα μέτρα. Τὴν λῆψιν αὐ-
...τῶν, ὑπὸ τύπον οὐσιαστικῶν ἐκ μέ-
...ρους τῆς Τσεχοσλοβακίας παρα-
...χωρήσεων, ἐπιδιώκει ἡ προνοητι-
...κὴ πολιτικὴ τῆς Μεγάλης Βρετα-
...νίας. Καὶ χθεσινὸν τηλεγράφημα
...ἐκ Λονδίνου μεταδίδει τὴν πληρο-
...φορίαν ἀγγλικῆς ἐφημερίδος, κα-
...τὰ τὴν ὁποίαν ἡ κυβέρνησις τῆς
...Πράγας εἶνε ὄντως ἀποφασισμέ-
...νη νὰ ἐπιτύχῃ τὴν διευθέτησιν τοῦ
...ζητήματος τῶν Σουδητῶν δι' αὐ-
...σιαστικωτάτων πράγματι παρα-
...χωρήσεων. Ἀναλαμβάνει, κατὰ
...ταῦτα, τὴν παροχὴν πλήρους ἰσό-
...τητος εἰς τὴν γερμανικὴν γλῶσ-
...σαν, τὴν χρησιμοποίησιν ἀριθμοῦ
...Γερμανῶν εἰς τὰ ὑπουργεῖα καὶ ὅ-
...λα ἐν γένει τὰ δημόσια ἱδρύματα.
...Δέχεται νὰ παραχωρήσῃ εἰς τὴν
...μειονότητα ἐκπαιδευτικὴν αὐτονο-
...μίαν, αὔξησιν κοινωνικῶν καὶ οἰ-
...κονομικῶν ὠφελημάτων εἰς τὰ ἐ-
...δάφη, τὰ κατοικούμενα ἀπὸ τοὺς
...Σουδήτας καὶ νὰ παρεμποδίσῃ τὴν
...καθ' οἱονδήποτε τρόπον ἀλλοίωσιν
...τῆς ἐθνικότητός των.

Ἐὰν αἱ σχετικαὶ πληροφορίαι
...τῆς ἀγγλικῆς ἐφημερίδος εἶνε ἀ-
...κριβεῖς, αἱ παραχωρήσεις αὐταὶ
...φαίνονται ἐπαρκεῖς διὰ νὰ ἱκανο-
...ποιήσουν τὴν γερμανικὴν μειονό-
...τητα. Ἐὰν δὲ αἱ κυβερνήσεις τοῦ
...Λονδίνου καὶ τῶν Παρισίων τὰς
...θεωρήσουν ἐπαρκεῖς ἐντὸς τοῦ
...πλαισίου τῆς Τσεχοσλοβακικῆς
...κρατικῆς κυριαρχίας, εἶνε προφα-
...νὲς ὅτι θὰ ἦσαν ἕτοιμαι νὰ δηλώ-
...σουν τοῦτο εἰς τὸ Βερολῖνον, ὁπό-
...τε θὰ ὑπῆρχον πολλαὶ πιθανότη-
...τες, ὅτι τὸ τσεχοσλοβακικὸν ζήτη-
...μα θὰ διηυθετεῖτο καὶ ἡ ἐξέγερ-
...σις τῶν Σουδητῶν θὰ ἔπαυε ν' ἀ-
...ποτελῇ στοιχεῖον κινδύνου διὰ τὴν
...εἰρήνην.

Ἡ Τσεχοσλοβακία, ἀφ' ἑτέρου,
...ἀναγνωρίζουσα, ἐπὶ τῇ χθεσινῇ
...εἰκοστῇ πρώτῃ ἐπετείῳ τῆς ἐν Ἰ-
...ταλίᾳ ἱδρύσεως τῶν τσεχοσλοβα-
...κικῶν λεγεώνων ποὺ ἐπολέμησαν
...παρὰ τὸ πλευρὸν τῶν Συμμάχων
...κατὰ τὸν Παγκόσμιον πόλεμον,
...τὴν ἰταλικὴν αὐτοκρατορίαν τῆς
...Αἰθιοπίας, συμβάλλει καὶ αὐτὴ εἰς
...τὴν προσπάθειαν τῆς ἀποκατα-
...στάσεως τῆς αἰθρίας εἰς τὸν διε-
...θνῆ ὁρίζοντα.

Μετὰ τὴν κρίσιν

Ἡ γαλλικὴ πολιτικὴ καὶ τὰ οἰκονομικὰ

Ἄρθρον τοῦ κ. Φλαντὲν

Ἡ τελευταία κυβερνητικὴ κρίσις ἡ ὁποία ἐτερματίσθη διὰ τοῦ σχηματισμοῦ κυβερνήσεως ὑπὸ τὸν κ. Νταλαντιέ, εἶνε ἡ τετάρτη ἀπὸ τῆς συγκροτήσεως τῆς νέας πλειοψηφίας, λεγομένης πλειοψηφίας τοῦ Λαϊκοῦ Μετώπου, ἡ ὁποία ἐπεβλήθη εἰς τὴν Γαλλίαν μετὰ τὴν νίκην της κατὰ τὰς γενικὰς ἐκλογὰς τοῦ Μαΐου 1936.

Ὅπως καὶ αἱ προηγούμεναι, ἡ τελευταία κρίσις ὀφείλετο εἰς τὰς δημοσιονομικὰς δυσχερείας καὶ ἀπέδειξε, δι' ἄλλην μίαν φοράν, τὴν θεμελιώδη ἀντίθεσιν μεταξὺ τῆς θεωρίας καὶ τῶν μεθόδων τοῦ σοσιαλιστικοῦ κόμματος καὶ τοῦ ριζοσπαστικοῦ σοσιαλιστικοῦ κόμματος. Τὸ σοσιαλιστικὸν κόμμα δεσπόζει τοῦ συνασπισμοῦ τοῦ Λαϊκοῦ Μετώπου εἰς τὴν Βουλήν, ἐνῷ ἀντιθέτως εἶνε ἀνίσχυρον εἰς τὴν Γερουσίαν, ὅπου ἐπικρατεῖ τὸ ριζοσπαστικὸν κόμμα. Αὐτὸς εἶνε ἀναμφιβόλως ὁ λόγος, διὰ τὸν ὁποῖον ὁ κ. Μπλοὺμ ἀνετράπη δὶς ὑπὸ τῆς Γερουσίας καὶ ὁ κ. Σωτὰν ὑπεχρεώθη δύο φορὰς εἰς παραίτησιν διὰ νὰ μὴ διασπασῇ τὸ Λαϊκὸν Μέτωπον εἰς τὴν Βουλήν.

Ἡ διαφορὰ θεωρίας καὶ μεθόδων ἐξεδηλώθη καθαρὰ κατὰ τὴν συζήτησιν τῶν οἰκονομικῶν νομοσχεδίων τοῦ κ. Μπλοὺμ. Κατὰ τὴν γνώμην τοῦ σοσιαλιστοῦ ἡγέτου αἱ ὑπερβολικαὶ δαπάναι διὰ τοὺς ἐξοπλισμοὺς ποὺ ἐνεργοῦν τὰ περισσότερα εὐρωπαϊκὰ κράτη δὲν δύνανται νὰ συνεχισθοῦν ἐπὶ μακρόν. Θεωρητικῶς εἶνε ἀληθὲς, ἀλλὰ ζῶμεν εἰς μίαν ἐποχὴν καθ' ἣν ἡ πλασματικὴ ἀντικαθιστᾷ τόσον εὔκολα τὴν πραγματικότητα, ὥστε δυνάμεθα νὰ διερωτηθῶμεν ἂν ἡ τρέλλα τῶν ἐξοπλισμῶν δὲν θὰ διαρκέσῃ ἐπὶ πολύ.

Ὁπωσδήποτε τὸ πρόβλημα τῶν ἐξοπλισμῶν, διὰ τὴν Γαλλίαν, τίθεται ἀπὸ δημοσιονομικῆς ἀπόψεως ὑπὸ τρεῖς κυρίως μορφάς. Ὑπὸ τὸν σημερινὸν ρυθμόν, ὁ ὁποῖος καθορίζεται φυσικῶς ἀπὸ τὴν παραγωγικὴν ἱκανότητα τῶν ἐργοστασίων ποὺ ἐργάζονται διὰ τὴν ἐθνικὴν ἄμυναν, φαίνεται ὅτι πίστωσις 40 δισεκατομμυρίων, τὸ ἀνώτερον, δύναται νὰ δαπανηθῇ πράγματι κατ' ἔτος. Ὑπὸ τὴν σημερινὴν κατάστασιν τοῦ προϋπολογισμοῦ, ἡ χρηματοδότησις τῶν ἐκτάκτων αὐτῶν δαπανῶν, αἱ ὁποῖαι προστίθενται εἰς τὸν κανονικὸν προϋπολογισμὸν τοῦ στρατοῦ, τοῦ ναυτικοῦ καὶ τῆς ἀεροπορίας, δὲν δύναται νὰ ἐξασφαλισθῇ διὰ τῶν κανονικῶν πόρων, δηλαδὴ διὰ τῆς φορολογίας.

Ἂν πρέπῃ, λοιπόν, νὰ εὑρεθοῦν ἔκτακτοι πόροι διὰ τὴν κάλυψιν τῶν δαπανῶν τοῦ ἐξοπλισμοῦ, δὲν ὑπάρχει ἄλλη ἐκλογὴ ἀπὸ τὸ δάνειον, δηλαδὴ τὴν κανονικὴν προσφυγὴν εἰς τὴν ἀποταμίευσιν, ἢ τὸν πληθωρισμόν, δηλαδὴ τὸ νομισματικὸν πυροτέχνημα. Ὁ κ. Μπλοὺμ πιστεύει ὅτι ἡ γαλλικὴ ἀποταμίευσις ἀδυνατεῖ νὰ προσφέρῃ εἰς τὸ κράτος τόσον σημαντικὰ ποσά.

Ἐνταῦθα τίθεται τὸ ἐρώτημα : εἶνε, πράγματι, ἀδύνατον εἰς τὸ κράτος νὰ προμηθευθῇ, διὰ τῆς κανονικῆς ὁδοῦ τοῦ δανεισμοῦ, τὰ δισεκατομμύρια τῶν ὁποίων ἔχει ἀνάγκην διὰ τὴν ἐθνικὴν ἄμυναν; ἢ, ὡρισμένοι λόγοι ἐμποδίζουν εἰς τὴν γαλλικὴν ἀποταμίευσιν νὰ ἐπενδυθῇ εἰς κρατικὰ δάνεια;

Ἐπιβάλλεται διάκρισις μεταξὺ τῶν δυνατοτήτων σχηματισμοῦ ἀποταμιεύσεως ἀφ' ἑνός, καὶ ἀφ' ἑτέρου, τῆς ἐπανόδου τῶν γαλλικῶν κεφαλαίων, τὰ ὁποῖα ἤδη εὑρίσκονται εἰς τὸ ἐξωτερικὸν καὶ τὰ ὁποῖα θὰ ἐπέστρεφον διὰ νὰ χρησιμοποιηθοῦν εἰς δάνεια πρὸς τὸ κράτος.

Εἶνε φανερὸν ὅτι ὁ σχηματισμὸς ἀποταμιεύσεως εἶνε δύσκολος εἰς μίαν χώραν ὅπου, μεταξὺ τοῦ Μαΐου τοῦ 1936 καὶ τοῦ Μαρτίου τοῦ 1938, ἡ μείωσις τῆς παραγωγῆς ἔφθασεν εἰς 12%, τὸ κόστος τῆς ζωῆς ἀνῆλθεν κατὰ 51%, αἱ ἐξαγωγαὶ ἔπεσαν κατὰ 28% καὶ ἡ ἀνεργία ηὐξήθη κατὰ 8%. Διὰ νὰ ἐπαναληφθῇ ὁ σχηματισμὸς ἀποθέματος πρέπει νὰ καταργηθοῦν τὰ ληφθέντα νομοθετικὰ μέτρα: ἡ ἑβδομὰς τῶν 40 ὡρῶν, ἡ συνεχὴς αὔξησις τῶν ἡμερομισθίων καὶ ἡ ἐθνικοποίησις τῶν πολεμικῶν βιομηχανιῶν.

Οὔτω θίγομεν τὴν γενικὴν κοίσιν τῆς ἐμπιστοσύνης τῶν κατόχων κεφαλαίων ἡ ὁποία εἶνε ἡ κυρία αἰτία τῆς μὴ ἐπανόδου εἰς τὴν Γαλλίαν τῶν εἰς τὸ ἐξωτερικὸν εὑρισκομένων κεφαλαίων. Τὸ πρόβλημα τῶν κεφαλαίων αὐτῶν δὲν εἶνε τόσον ἁπλοῦν ὅσον φαίνεται. Οἱ μαχητικοὶ πολιτικοὶ τοῦ Λαϊκοῦ Μετώπου διακηρύσσουν, φυσικά, ὅτι πρέπει νὰ ἐξαναγκασθοῦν τὰ κεφάλαια νὰ ἐπανέλθουν εἰς τὴν Γαλλίαν. Εἶνε εὐκολώτερον νὰ τὸ λέγῃ κανεὶς ἀπὸ νὰ τὸ ἐπιτύχῃ. Ἀκόμη καὶ ὁ ἔλεγχος τοῦ συναλλάγματος ποὺ προέβλεπεν ὁ κ. Λεὼν Μπλοὺμ εἰς τὸ οἰκονομικὸν πρόγραμμά του θὰ ἠδύνατο ἁπλῶς νὰ παρεμποδίσῃ μεγάλην ἐξαγωγὴν γαλλικῶν κεφαλαίων εἰς τὸ ἐξωτερικόν, ἀλλὰ δὲν θὰ ἐπανέφερε—τοὐναντίον μάλιστα— τὰ ἤδη εἰς τὸ ἐξωτερικὸν εὑρισκόμενα κεφάλαια.

Ὁπωσδήποτε ὑπὸ τὰς σημερινὰς συνθήκας οὔτε ὁ σχηματισμὸς ἀποκ-

(Συνέχεια εἰς τὴν 4ην σελίδα)

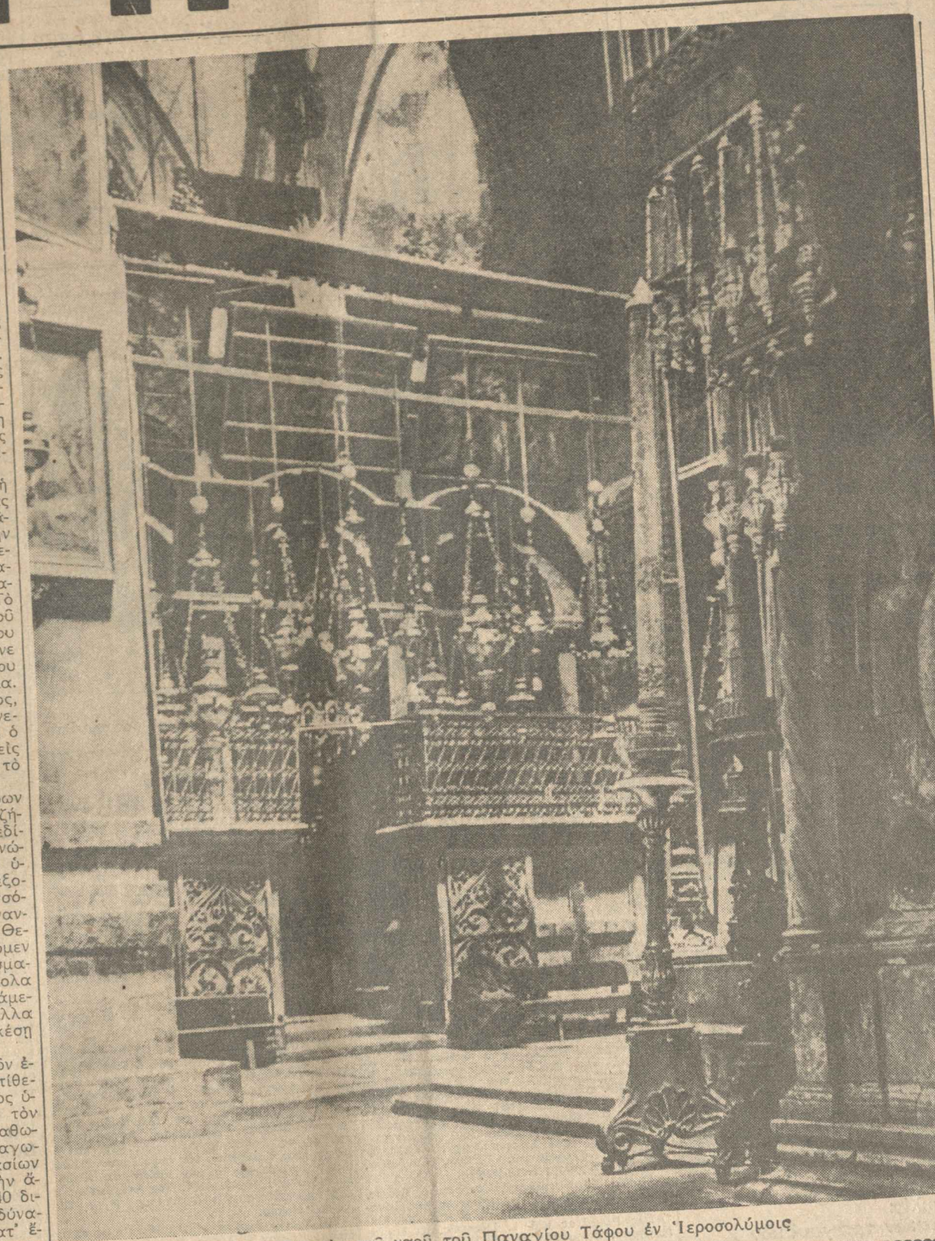

Τὸ καθολικὸν τοῦ ναοῦ τοῦ Παναγίου Τάφου ἐν Ἱεροσολύμοις

ΟΙ ΙΛΙΓΓΟΣ ΤΩΝ ΕΞΟΠΛΙΣΜΩΝ

ΑΙ ΠΟΛΕΜΙΚΑΙ ΔΑΠΑΝΑΙ ΤΩΝ ΜΕΓΑΛΩΝ ΚΡΑΤΩΝ ΤΗΝ ΤΕΛΕΥΤΑΙΑΝ ΤΡΙΕΤΙΑΝ

6.850 ΦΡΑΓΚΑ ΚΑΤΑ ΔΕΥΤΕΡΟΛΕΠΤΟΝ

Εἰς διάστημα μιᾶς τριετίας, ἀπὸ τοῦ 1936 μέχρι τοῦ 1939, ἡ Γαλλία, ἡ Γερμανία, ἡ Ἀγγλία, ἡ Ἰταλία, ἡ Πολωνία, ἡ Ρωσία καὶ αἱ Ἡνωμέναι Πολιτεῖαι τῆς Ἀμερικῆς θὰ ἔχουν ἐξοδεύσει διὰ τοὺς ἐξοπλισμούς των 654 δισεκατομμύρια φράγκων!

Ἀφετηρία εἰς τὸν ἀγῶνα αὐτὸν τῶν ἐξοπλισμῶν ὑπῆρξεν ἡ ὑπὸ τοῦ Χίτλερ κατὰ τὸ 1935 γενομένη δήλωσις καθ' ἣν ἡ Γερμανία ἠρνεῖτο ἐφεξῆς νὰ ὑποταχθῇ εἰς τοὺς στρατιωτικοὺς ὅρους, τοὺς ὁποίους τῇ ἐπέβαλλεν ἡ συνθήκη τῶν Βερσαλλιῶν.

Η ΓΕΡΜΑΝΙΑ. — Ἀπὸ τῆς ἐποχῆς ἀκριβῶς ἐκείνης ἡ γερμανικὴ κυβέρνησις δὲν δημοσιεύει πλέον τὸν προϋπολογισμόν της. Τὸ ὑπουργεῖον τῶν Οἰκονομικῶν παρέχει εἰς τὰ στρατιωτικὰ ὑπουργεῖα τὰς πιστώσεις, αἱ ὁποῖαι τοὺς χρειάζονται, ὑπὸ τὴν εὐθύνην του καὶ μόνον. Ἡ διαδικασία δὲ αὐτὴ ἐπιτρέπει τὴν τήρησιν ἀπολύτου μυστικότητος ὡς πρὸς τὰ ποσὰ τὰ διατιθέμενα ὑπὸ τῆς Γερμανίας κατὰ τὴν τελευταίαν τριετίαν, διὰ τοὺς ἐξοπλισμούς της. Ὁπωσδήποτε, κατὰ τὰς ὑπαρχούσας πληροφορίας, τὸ Γ' Ράϊχ ἐξώδευσε κατὰ τὰ ἔτη 1935 καὶ 1936 δι' ἐξοπλισμοὺς 150 δισεκατομμύρια φράγκων. Ἐὰν εἰς αὐτὰ προσθέσωμεν καὶ τὰ ἐξοδευθέντα ἀπὸ τοῦ 1936 μέχρι σήμερον, φθάνομεν τὰ 215 δισεκατομμύρια φράγκων, ἤτοι κατὰ μέσον ὅρον 60 δισεκατομμύρια κατ' ἔτος.

Η ΓΑΛΛΙΑ. — Κατὰ τὴν αὐτὴν τριετῆ περίοδον ἡ Γαλλία δὲν ἐξῶδευσε παρὰ 40 περίπου δισεκατομμύρια, τοῦτο δὲ ἀποδοτέον κατὰ μέγα μέρος εἰς τὸ ὅτι ἡ Γαλλία εἶχεν ἤδη ἕτοιμον ἕνα πλήρη στόλον, ἐνῷ οἱ Γερμανοὶ ἐστερεῦντο παντελῶς σχεδὸν πολεμικῶν σκαφῶν καὶ ἠσαν ὑποχρεωμένοι νὰ δημιουργήσουν στόλον ἐκ τοῦ μηδενός.

Τὸ 1936 ἡ γαλλικὴ κυβέρνησις ἀφιέρωσεν εἰς τὴν ἐθνικὴν της ἄμυναν 7 δισεκατομμύρια φράγκα, τὸ 1937 δὲ 9 καὶ ἥμισυ. Αἱ διὰ τὸ 1938 προβλεπόμεναι δαπάναι θ' ἀνέλθουν εἰς 23 δισεκατομμύρια φράγκων, ἐκ τῶν ὁποίων ἕνα μέρος θ' ἀφιερωθῇ εἰς τὴν ἐπιτάχυνσιν τῆς ἐκτελέσεως τοῦ πρό τινων ἐτῶν καταστρωθέντος προγράμματος, ἕνα ἄλλο δὲ εἰς τὴν ἐνίσχυσιν τῆς ἀεροπορίας καὶ τὴν ναυπήγησιν θωρηκτῶν.

Η ΑΓΓΛΙΑ. — Ἡ χώρα, ἡ ὁποία, πλὴν τῆς Γερμανίας, κατέβαλε τὴν μεγαλυτέραν προσπάθειαν ἐν τῷ στρατιωτικῷ πεδίῳ, εἶνε ἡ Μεγάλη Βρεταννία, ἡ ὁποία κατὰ τὸ 1936 ἐξώδευσεν 26 δισεκατομμύρια διὰ τοὺς ἐξοπλισμούς της, κατὰ τὸ 1937 41 καὶ κατὰ τὸ 1938 θὰ ἐξοδεύσῃ συνολικῶς 52.

Ἕνα μεγάλο μέρος τῶν πιστώσεων αὐτῶν χρησιμοποιεῖται διὰ τὴν ἀεροπορίας καὶ διὰ τὴν ναυπήγησιν νέων πολεμικῶν σκαφῶν. Συνεπῶς, ἡ Μεγάλη Βρεταννία κατὰ τὰ τρία ἔτη 1936, 1937 καὶ 1938 θὰ ἔχῃ ἐξοδεύσει συνολικῶς διὰ τοὺς ἐξοπλισμούς της 120 δισεκατομμύρια.

Η ΙΤΑΛΙΑ. — Τὰ ποσά, τὰ ὁποῖα ἡ Ἰταλία διαθέτει ἐτησίως διὰ τὴν ἐθνικήν της ἄμυναν, δὲν ηὐξήθησαν αἰσθητῶς κατὰ τὰ τρία τελευταῖα ἔτη. Ὀκτὼ δισεκατομμύρια φράγκων ἐξωδεύθησαν κατὰ τὸ 1936, 10 κατὰ τὸ 1937 καὶ 11 προβλέπονται διὰ τὸ 1938.

Οἱ ἀριθμοὶ αὐτοὶ καταδεικνύουν σαφῶς τὸ συνεχὲς καὶ συστηματικὸν τῆς καταβαλλομένης προσπαθείας ἐν τῷ πολεμικῷ πεδίῳ, πρᾶγμα, τὸ ὁποῖον ἄλλωστε εὐκολύνεται σημαντικῶς καὶ ἐκ τοῦ εἴδους ἀκριβῶς τοῦ πολιτεύματος τῆς χώρας αὐτῆς. Οἱ ἐργάται τῶν ναυπηγείων καὶ τῶν πολεμικῶν βιομηχανιῶν ἐργάζονται 60 περίπου ὥρας καθ' ἑβδομάδα καὶ μὲ ἡμερομίσθια ἀρκετὰ χαμηλά. Οὕτω, λόγῳ τῶν εἰδικῶν αὐτῶν συνθηκῶν, τὰ 29 δισεκατομμύρια, τὰ ὁποῖα ἡ Ἰταλία θὰ ἔχῃ ἐξοδεύσει συνολικῶς κατὰ τὴν διάρκειαν τῆς τριετίας 1936 — 1938, θὰ τῆς ἐπιτρέψουν νὰ κατασκευάσῃ πολεμικὸν ὑλικὸν διὰ τὸ ὁποῖον ἄλλαι χῶραι θὰ ἐχρειάζοντο 50 ἢ 60 δισεκατομμύρια.

Η ΠΟΛΩΝΙΑ.— Αἱ στρατιωτικαὶ δαπάναι τῆς Πολωνίας κυμαίνονται περὶ τὰ 5 δισεκατομμύρια φράγκων ἐτησίως, ἤτοι 15 δισεκατομμύρια κατὰ τὴν διάρκειαν τριῶν ἐτῶν. Τὸ ποσὸν τοῦτο εἶνε σχετικῶς περιωρισμένον, δεδομένου ὅτι ἐὰν ἡ Πολωνία δὲν ἔχει ὡς ἐκ τῆς θέσεώς της πολεμικὸν στόλον, διατηρεῖ ἀντιθέτως πολυάριθμον στρατὸν τῆς ξηρᾶς τὸν ὁποῖον ὑποχρεοῦται νὰ ἐξοπλίζῃ μὲ ὅλα τὰ σύγχρονα μέσα καὶ τὸν ὁποῖον πρέπει νὰ ἐφοδιάζῃ καὶ μὲ ἐφεδρικὸν πολεμικὸν ὑλικὸν τὸ ὁποῖον θὰ εἶνε ἐξαιρετικῶς ἐν περιπτώσει πολέμου.

Δὲν πρέπει ὅμως νὰ λησμονῆται ὅτι ἡ Πολωνία, εἰς τὰ 5 αὐτὰ δισεκατομμύρια, τὰ ὁποῖα ἐπισήμως ἐξοδεύονται διὰ στρατιωτικοὺς σκοπούς, πρέπει νὰ προστεθοῦν καὶ ἄλλαι τινὲς πιστώσεις. Αἱ συνοριακαὶ ὀχυρώσεις ἕνα εἶδος ἐξοπλισμένης ζωροφυλακῆς ἐξαρτῶνται ἀπὸ τὸ ὑπουργεῖον τῶν Ἐσωτερικῶν, παρ' ὅλον τὸ ὅτι οὐσιαστικῶς πρόκειται περὶ πραγματικῶν στρατευμάτων καὶ μάλιστα ἐπιλέκτων στρατευμάτων. Ἔπὶ πλέον, δῆμοι, κοινότητες ἢ ἄλλαι ὀργανώσεις κάμνουν συχνὰ διάφορα δῶρα πρὸς τὸν στρατὸν ὅπως π. χ. ἀεροπλάνα, αὐτοκίνητα, ἀντιαεροπορικὰ πυροβόλα κλπ. Δὲν πρόκειται δὲ περὶ μεμονωμένων περιπτώσεων ἀλλὰ περὶ πραγματικῆς συνηθείας, ἀπολύτως συμφούσης πρὸς τὸν χαρακτῆρα τοῦ Πολωνοῦ.

Η ΡΩΣΙΑ.— Ἀντιθέτως πρὸς τὴν Ἰταλίαν καὶ τὴν Πολωνίαν, ἡ Ρωσία φαίνεται ὅτι ἀπὸ τριετίας καταβάλλει μίαν σοβαρὰν προσπάθειαν αὐξήσεως τῶν ἐξοπλισμῶν της. Εἶνε δμως ὅλως ἀδύνατον νὰ ἐξελεγχθοῦν οἱ ἀριθμοὶ τοὺς ὁποίους ἐπισήμως δίδει ἡ κυβέρνησις τῆς Μόσχας. Ὁπωσδήποτε μετρέποντες τοὺς ἀριθμοὺς αὐτοὺς εἰς φράγκα καὶ ὑπολογίζοντες κάθε ροῦβλι 3 φράγκα Γαλλίας, βλέπομεν ὅτι οἱ Ρῶσοι θὰ ἔχουν πιθανῶς ἐξοδεύσει 42 δισεκατομμύρια φράγκων κατὰ τὸ 1936, 60 κατὰ τὸ 1937 καὶ θὰ ἐξοδεύσουν 75 κατὰ τὸ 1939.

Ἐὰν ἐκπλήττεται κανεὶς πρὸ τῶν ἀποτελεσμάτων τὰ ὁποῖα ἐπέτυχον μικρὸς δικαιοῦται νὰ διερωτηθῇ εἰς τί ἡμποροῦν νὰ χρησιμεύουν τὰ ρωσικὰ δισεκατομμύρια, 177 εἰς διάστημα τριῶν ἐτῶν, ἤτοι ὅσα περίπου ἐξοδεύει ἡ Γερμανία, ὅταν μάλιστα ἔχῃ ὑπ' ὄψιν του ὅτι ἡ Ρωσία δὲν ἔχει οὔτε εἰδικῶς ὀχυρωμένας περιοχάς, οὔτε στόλον ἰσχυρόν.

Αἱ ΗΝΩΜΕΝΑΙ ΠΟΛΙΤΕΙΑΙ. — Αἱ Ἡνωμέναι Πολιτεῖαι, τέλος, εὑρίσκοντο πρό τινων ἐτῶν εἰς κατάστασιν παρουσιάζουσαν πολλὰς ἀναλογίας μὲ τὴν τῆς Ἀγγλίας. Χωρὶς νὰ ἔχῃ παύσει ἐνδιαφερομένη διὰ τὰ στρατιωτικὰ ζητήματα, ἡ κυβέρνησις τῆς Οὐάσιγκτων τὰ εἶχε θέσει ἐπ' ἀρκετὰ ἔτη εἰς ὅλως δευτερεύουσαν μοῖραν.

Ἀπὸ τριετίας, ἡ μεγάλη ἀμερικανικὴ δημοκρατία ἐξοδεύει ἐτησίως τριάκοντα περίπου δισεκατομμύρια διὰ τὴν ἐθνικήν της ἄμυναν. Συγκεκριμένως, ἐξώδευσε 30 δισεκατομμύρια φράγκων κατὰ τὸ 1936, 32 κατὰ τὸ 1937 καὶ θὰ ἐξοδεύσῃ 33 καὶ ἥμισυ ἐκ τοῦ προϋπολογισμοῦ 1938—39 δεδομένου ὅτι τὸ οἰκονομικὸν ἔτος ἄρχεται εἰς τὰς Ἡνωμένας Πολιτείας τὴν 1ην Ἰουλίου.

Προσθέτοντες τὰ κατ' ἔτος ἐξοδευθέντα διὰ τοὺς ἐξοπλισμοὺς ποσὰ καὶ ὑπολογίζοντες διὰ τὴν Γερμανίαν 60 περίπου ἑκατομμύρια ἐτησίως, θλέπομεν ὅτι αἱ ἑπτὰ χῶραι μὲ τὰς ὁποίας ἠσχολήθημεν, ἤτοι ἡ Γαλλία, ἡ Γερμανία, ἡ Ρωσία, ἡ Μεγ. Βρεταννία, ἡ Πολωνία, ἡ Ἰταλία καὶ αἱ Ἡνωμέναι Πολιτεῖαι, ἐξώδευσαν συνολικῶς διὰ στρατιωτικοὺς σκοποὺς, 178 δισεκατομμύρια κατὰ τὸ 1936 καὶ 217 κατὰ τὸ 1937. Αἱ αὐταὶ χῶραι θὰ ἐξοδεύσουν διὰ τὸν αὐτὸν σκοπὸν κατὰ τὸ 1938, 259 καὶ ἥμισυ δισεκατομμύρια φράγκων.

Συνολικῶς, διὰ τὰ τρία αὐτὰ ἔτη εἰς τὰς ἑπτὰ προαναφερθείσας χώρας, ὁ μέσος ὅρος ἐξοδευθέντων διὰ πολεμικοὺς σκοποὺς χρημάτων, ἀνῆλθεν εἰς 6.850 γαλλικὰ φράγκα κατὰ δευτερόλεπτον! Ὁ ρυθμὸς δὲ αὐτὸς, συμφώνως πρὸς τὰ ὑπάρχοντα προγράμματα θὰ συνεχισθῇ μέχρι τοῦ 1942 τοὐλάχιστον, ὁπότε καὶ θὰ ἔχῃ συμπληρωθῇ ὑφ' ἑνὸς ἑκάστου τῶν κρατῶν προβλεπομένη ἐκτέλεσις προγραμμάτων.

ΣΥΝΤΟΜΑ ΤΗΛΕΓΡΑΦΗΜΑΤΑ

ΠΑΡΙΣΙΟΙ, 21. (Ἀθην. Πρακτ.) — Ἀγγέλλεται ἐκ Βασιγκτῶνος ὅτι τὰ ἀποθεματικὰ πλεονάσματα τῶν ἀμερικανικῶν Τραπεζῶν ἀνέρχονται εἰς 3.850 ἑκατομμύρια δολλάρια. Ὁ ἀριθμὸς οὗτος ἀποτελεῖ ρεκόρ.

ΛΟΝΔΙΝΟΝ, 21. (Ἀθην. Πρακ.). — Τὴν προσεχῆ Τρίτην ὁ ὑπουργὸς τῶν Οἰκονομικῶν κ. Σάιμον θὰ ὁμιλήσῃ ἀπὸ ραδιοφώνου ἐπεξηγῶν τὰ τοῦ προϋπολογισμοῦ ὁ ὁποῖος θὰ ὑποβληθῇ εἰς τὴν Βουλὴν τῶν Κοινοτήτων τὸ ἀπόγευμα τῆς ἰδίας ἡμέρας. Τὴν ἐπομένην ὁ κ. Ἄτλη, ἐξ ὀνόματος τοῦ Ἐργατικοῦ Κόμματος καὶ ὁ κ. Σίγκλαιρ, ἐξ ὀνόματος τῶν φιλελευθέρων, θὰ ὁμιλήσουν ἀπὸ ραδιοφώνου ἐκθέτοντες τὰς ἀντιλήψεις των ἐπὶ τῶν οἰκονομικῶν μέτρων τῆς κυβερνήσεως. Τὴν ἀπὸ ραδιοφώνου συζήτησιν θὰ τερματίσῃ ὁ ὑφυπουργὸς τῶν Οἰκονομικῶν κ. Κόλβιν.

ΛΟΝΔΙΝΟΝ, 21. (Ἀθ. Πρακτ.) — Ὁ Βασιλεὺς τῆς Ρουμανίας παρήγγειλεν εἰς ἀγγλικὰ ναυπηγεῖα τὴν ναυπήγησιν θαλαμηγοῦ τὴν ὁποίαν θὰ προσφέρῃ ὡς δῶρον εἰς τὸν 16ετῆ διάδοχον Μιχαήλ. Ἡ θαλαμ

Θεάματα

Διά σήμερον και αΰριον άργούν όλα τά θεάματα

ΚΑΡΥ ΓΚΡΑΝΤ ΚΑΘΗΛΗ ΜΠΟΥΡΚ ΤΗΝ ΚΥΡΙΑΚΗΝ ΤΟΥ ΠΑΣΧΑ

ATTIKON

«ΔΙΤΣ»

ΑΠΟ ΑΥΡΙΟΝ ΤΟ

ΠΑΛΛΑΣ

ΣΑΒΒΑΤΟΚΥΡΙΑΚΟ

ΤΙΝΟ ΡΟΣΣΙ

BIBIAN POMANS

ΤΗΝ ΚΥΡΙΑΚΗΝ

Η ΠΑΛΗΑ ΦΩΛΗΑ

με τό καλλιτεχνικό συγκρότημα πού έδημιούργησε

τά ΔΥΟ ΟΡΦΑΝΑ καί τούς ΔΥΟ ΜΑΓΚΕΣ

Τό άπολαυστικότατο αύτό θέαμα θά δοθῆ εἰς τούς Ἀθηναίους μέ τήν σεμνότητα αὐξήσεων τῶν δραχμῶν 5 κατά εἰσιτήριον πρός καλύψιν μέρους μόνον τῶν δαπανῶν μεταλλαγῆς ζένου θιάσου.

ΑΥΡΙΟΝ ΣΑΒΒΑΤΟΝ ὥρα ἑνάρξεως 6 μ.μ.

ΣΗΜ.— Ἀτέλειαι, διαρκῆ, προσκλήσεις δέν ἰσχύουν

«ΚΡΕΚΑ»

ΑΥΡΙΟΝ ΣΑΒΒΑΤΟΝ

Ἡ τελευταία ἡμέρα τοῦ ὑπεραθρώπου μεγαλουργήματος

Ο ΒΑΣΙΛΕΥΣ ΤΩΝ ΒΑΣΙΛΕΩΝ

μέ τήν μεγαλειώδη ἀναπαράστασιν τῆς ζωῆς, τῶν θαυμάτων, τοῦ μαρτυρίου, τῆς ἀναστάσεως κλπ. τοῦ

ΙΗΣΟΥ ΧΡΙΣΤΟΥ

Ἐναρξις ἀπό τῆς 1ης μεσημέριφ. Μόνον στούς Κινηματογράφους

TITANIA

ΣΠΛΕΝΤΙΤ

«ΜΗΝΤΑΡ»

ΡΟΔΟΣΤΑΓΜΑ ΡΩΜΥΛΙΑΣ Σ. Γυζιον ἔχει μόνην ὁ Α. Λέκας. Κυβερνήσεως 60. Τηλ. 27-546. Γκούη καί Ραγχαβῆ. Τηλ. 27-247.

Κοντά στίς ἀναμνήσεις τῶν γνωστομαζῶν τοῦ Δύτικοῦ Μετώπου, μιά ἀκόμη ἄγνωστη Ἱστορία

ΗΡΩΪΣΜΟΥ — ΚΑΘΗΚΟΝΤΟΣ — ΕΡΩΤΟΣ!

πού ξετυλίχθηκε στά βάθη τῆς μυστηριώδους Ἀνατολῆς, μέσα στίς τρομερές ἐκτροπές τῶν ἀγγλικῶν στρατευμάτων μέ τίς ἀγριες φυλές τῶν Ἰθαγενῶν!

ΤΟ

ΤΕΛΕΥΤΑΙΟ ΦΥΛΑΚΙΟ

Τό δράμα τῆς ψυχῆς δύο φίλων ἀξιωματικῶν, γιά τήν ἀγάπη τῆς ἴδιας γυναίκας!

Μέ τούς

ΚΟΥΚΛΟΣ

στρατηγούς

μαζί Γιέ Τσούγκ,

εἰς διλόγους περί τῆς πιθανῆς διεξαγωγῆς τοῦ κατά τοῦ Ἰαπωνικοῦ Ἰμπεριαλισμοῦ πολέμου — Ἡ γενναιόδωρος ἀπάντησις τοῦ στρατηγοῦ — Ἡ ἐπιστροφή — ἕνα σχετικός ἀστεῖος διάλογος — Ἡ ἀπόφασις τοῦ ἑκατομμυριούχου — Ἕως ἕνα ἑκατομμύριον... μόλις!

Ἕως ἕνα ἑκατομμύριον, δέν ὑπάρχει κανείς λόγος ἀπελπισίας διά τόν Ἀμερικανόν. Ἀρκεῖ νά ἔχῃ κανείς ἕνα ἑκατομμύριον δολλάρια καί ὅλα τά ἄλλα θά γίνουν μόνα τους. Ἀκόμη καί ἡ ἀγάπη τῆς ὡραίας Ἀμερικανίδος δέν ἀποτελεῖ ἐξαίρεσιν. Ἡ ἑκατομμυριούχος ἀπό τήν Κηρκιμπρί-γκαστσάιρ μελετᾶ, γιά νά ἐκτιμήσῃ τήν ἀγάπην τοῦ Λόρδου Ἐντουάρδου Κίλμπερρυ, ἐάν ἡ ἐπιστροφή τοῦ ἀπό τήν Ἀφρικήν ἐκεῖ θά ἐπιφέρῃ μεταβολήν εἰς τήν ἀγάπην του. Ἀλλά ἡ ἐπιστροφή τοῦ ἀφήνει ἀδιάφορον καί ἡ ἀγάπη του ἐξαφανίζεται ὡσάν νά μή ὑπῆρξε ποτέ. Ἡ ἀπόφασις τοῦ ἑκατομμυριούχου ἀπελπίζει τόν Λόρδον. Ἀλλά ἡ ἀπόφασις τοῦ ἑκατομμυριούχου ἀνατρέπεται ἀπό τήν ἐπιστροφήν τοῦ στρατηγοῦ δέν εἶχε τόσον μεγαλείωδες ἀποτέλεσμα. Ὁ Γιέ Τσούγκ ἀνοίγει τό φύλλον τῆς ἐφημερίδος καί ἀμέσως ἀπελπίζεται. Ὁ Γιέ κατομμυριοῦχος ἀπωλέσθη. Ὁ Γιέ Τσούγκ ὁ ἀνοιχτῆς καί ὁ ἀφοσιωμένος μόνον ἕναν εἰς τόν ὁποῖον ἔδωσε τήν ἐπιστροφήν του, ἔδωσε τήν ἀπόφασιν τοῦ ἑκατομμυριούχου. Ἀπωλέσθη. Ἀλλά ὄχι κυρίως διά τόν ἑκατομμυριούχον. Ἀλλά διότι ἐπρόκειτο νά ἀποκτήσῃ τήν ἀγάπην τῆς ὡραίας Ἀμερικανίδος

ΟΙΚΟΝΟΜΙΚΗ ΖΩΗ

ΤΟ ΧΡΗΜΑΤΙΣΤΗΡΙΟΝ ΑΘΗΝΩΝ

Δελτίον της 21ης Απριλίου κλείσιμον μεσημβρίας

ΟΜΟΛΟΓΙΑΙ ΕΘΝ. ΔΑΝΕΙΩΝ

Είς χρυσόν	Είς δραχμάς
1881 3330	1881 3330
1884 3330	1884 3330
Μον. Χρ. Π. 26	Μον. Χρ. Π. 26 .....
Πρώτ. Π. 1928	Πρώτ. Π. 1928 .....
Σ.Δ. Π.-Α. • 3390	Τρ. εκτ. Α. 21.50
Κυβ. Α. 6375	Κυβ. Α. 6375
Θεσ.-Νικ. Π. 1410	Αναλ. καθ. 68.75
Δημ. Αναλ. Α. 1410	Τακτικ. Π. 71 .....
Ψήγματα Α. 84.00	Ψήγματα Α. 84.00
Δημ. Αναλ. Α. 2350	Δημ. Αναλ. Α. 2350
Δημ. Αναλ. Β' 1410	Δημ. Αναλ. Β' 1410
Πρ. 1924 • 5250	Πακέτα Α. 53.50
Πρ. 1928 • 5250	Πρ. 1924 • 5250
Υφιστ. Α. 78.100	Υφιστ. Α. 78.100
Σ.Δ. 6% Π. 1410	Σ.Δ. 6% Π. 1410
Εκτ. 1928 • 26500	Εκτ. 1928 • 26500
Εκτ. 1928 Π. 6475	Εκτ. 1928 Π. 6475
Πρωτ. 1931 • 5600	Πρωτ. 1931 • 5600

ΟΜΟΛΟΓΙΑΙ ΤΡΑΠΕΖΩΝ

Εθν. Τρ. Α. 1250	Αγγλοέλλην.
Εμπορ. Α. 154	Κτημ. Α. 324.50
Ύπατ. Α. 1250	Κτημ. Β' 324.50
	Εν εκ. • 66.—

ΜΕΤΟΧΑΙ

Τράπεζαι	Σιδηρόδρομοι
Ἑλλάδος 7500	Ηπ. Σ.Α. 865
Ἐθνικὴ • 67500	Θεσσαλίας 869
Ἀγροτικὴ 1250	Π.Σ.Π. 865
Εμπ. Πιστ. • 112	Ναυτιλίαι
Ἐμπορικὴ Α. 1220	
Ἀνατολικὴ 1250	Εθν. Ἀτμ. Π. 18
Ἀγροτικὴ Α. 1220	Ἀφοῖ Ἀγγελάτου 1250
Κτημ. Α. 324.50	Ἀφοῖ Ἀγγελάτου Α. 1250
Κτημ. Β' 324.50	Μεταλλικαὶ • 450
Ἀγγλοέλλην.	Γεωργ. Βιομ. 234
Κτημ. Α. 324.50	Χαρτοποιΐα Α. 277
Κτημ. Β' 324.50	Ἀφοῖ Ἀγγελάτου 1250
Εν εκ. • 66.—	Μεταλλικαὶ • 450
	Γεωργ. Βιομ. 234

ΣΗΜ. Α = Ἀγοραστὴς Π. = Πώλησις

— Η τιμὴ των συναλλαγμάτων εἶνε πολλαπλ. μὴ σημειωθείσης νίας.

ΤΟ ΣΥΝΑΛΛΑΓΜΑ

Δελτίον Τραπέζης της Ἑλλάδος της 21ης 1938

Ἐπὶ	Ἀγορᾶς	Πωλήσεως
Λονδίνου	546.—	550.—
Παρισίων	3.42	3.52
Ἀμστερνταμ	299.—	303.—
Βρυξελλῶν	60.80	61.40
Μιλάνου	14.60	14.74
Τσεχοσλοβ.	3.70	3.74
Ἐλβετίας	123.—	124.—
ΤΙΜΑΙ ΟΝΟΜΑΣΤΟΣ		
Βαρσοβίας	40.50	41.50
Βουκουρεστίου	0.80	0.85
Βελιγραδίου	5.40	5.45
ΤΙΜΑΙ ΚΑΘΗΡΑ		
Βερολίνου	40.50	41.50
Πράγας	3.42	3.52
Οὐγγρίας	3.85	3.90
Πολωνίας	3.85	3.90
Βιέννης	3.05	3.24
Βουδαπέστης	3.05	3.24
Κωνσταντινουπόλ.	68.70	69.20
Ἐσθονίας	123.—	124.—
Κάϊρο	18.45	18.50

Τίτλοι ἐκτὸς Χρηματιστηρίου

Αἱ ὁμολογίαι τῆς Κτηματικῆς ἐτιμῶνο τὴν 1ην 1930 εἰς δρ. 9.200 εἰς καλὰ, (Λονδίνου δρ. 9.200 εἰς καλὰ).

Εἰσαγωγὴ Νέων Ἀξίων

Ἐπιτρέπομεν τὰς διακηρυχθείσας ἀπὸ χθὲς εἰς 14.000.000 μετοχὰς τῆς Ἀνωνύμου Βιομηχανίας Καλυκῶν «ΒΙΚΑΛ», κατὰ τὸ ποσὸν τῶν ὁποίων ἐπεκτείνεται ἡ ἰσχὺς τῆς ἀπὸ 5ης Ἀπριλίου ἐ.ἔ. ἀποφάσεως περὶ ἐγγραφῆς εἰς τὸ ἐν λόγῳ χρηστὸν 1938 δυνητικῶν μερῶν τῆς σχετικῆς κατηγορίας μετοχῶν εἰς τὴν κάρβη ἀπὸ χρήσεως 1938.

ΕΜΠΟΡΙΚΑ ΧΡΗΜΑΤΙΣΤΗΡΙΑ

ΒΑΜΒΑΣ Ν. Γόρας. Πάσχα 6.78, τοῦ Λαζ. 8.85, Χριστοῦ 8.95, Δεκεμβρίου 8.95, Ἰανουαρ. 9.00.

ΒΑΜΒΑΣ Ἀλεξάνδρου. Πάσχα 6.79, τοῦ Λαζ. 8.90, Χριστοῦ 9.00, Δεκεμβρίου 9.04, Ἰανουαρ. 9.09.

ΖΑΧΑΡΙΑΔΗΣ Π. Γόρας. Πάσχα 6.92, τοῦ Λαζ. 8.93, Χριστοῦ 8.99, Δεκεμβρίου 9.02, Ἰανουαρ. 9.07.

ΖΑΧΑΡΙΑΔΗΣ Γ. Γόρας. Πάσχα 6.92, τοῦ Λαζ. 8.93, Χριστοῦ 8.99, Δεκεμβρίου 9.02, Ἰανουαρ. 9.07.

ΣΙΤΟΣ. Σκιάγων. Μάϊος 8.4, Ἰούλιος 8.2 11ης Σεπτεμβρίου 8.2 1ης.

Βίνεντις. Μάϊος 125 518, Ἰούλιος 115 121. Ὀκτώβριος 82 318.

Λέβεσκος Σ. Μάϊος 6.10, Ἰούλιος 6.9 12ης Ὀκτωβρίου 6.7 11ης.

ΛΑΒΕΔΑΣ Σ. Ν. Γόρας. Μάϊος 4.11, Ἰούλιος 4.09, Σεπτεμβρίου 3.93, Δεκεμβρ.

ΕΛΛΗΝΟΣ. Λονδίνου. Μετοχῆς 391|819 —431|13. Τρίτων 401|5—401|13.

ΚΑΣΣΙΤΕΡΟΣ. Λονδίνου. Μετρητοῦς ΜΟΥΛΒΑΣΣ ΕΜΠΟΡΙΚΟΥ. Λονδίνου.

ΟΙΚΟΝΟΜΙΚΑΙ ΕΙΔΗΣΕΙΣ

Τὸ εἰδικὸν ἐμπόριον τῆς Ἑλλάδος

Συγκεντρώσεις τὰ δελτία τοῦ εἰδικοῦ ἐμπορίου τῆς Ἑλλάδος μετὰ τῶν ξένων χωρῶν καὶ ἐξαγωγῆς τοῦ μηνὸς Φεβρουαρίου, συνάγομεν τὰ ἑξῆς στοιχεῖα: Εἰσαγωγαὶ 7.214.164 τεμάχια καὶ 193 964 κιλὰ ἀξίας 1.953.1 ἑκατομμυρίων δραχμῶν, ἔναντι 233.784 τεμαχίων καὶ 692.191 κιλῶν ἀξίας 1.176.129.000 δρ. ἔναντι 1.071.966.000 δρ. κατὰ τὸν ἀντίστοιχον μῆνα τοῦ ἔτους 1937 κατὰ 104.163.000 δρ. Ἐξαγωγαὶ 1.000 τεμάχια καὶ 6.591.973 κιλὰ ἀξίας 1.131.588.000 ἔναντι 1.000 τεμαχίων καὶ 6.591.973 κιλῶν

5η ΠΡΩΙΝΗ

ΠΡΟΒΛΕΠΕΤΑΙ ΟΤΙ ΘΑ ΕΙΝΕ ΣΥΝΤΟΜΟΙ ΚΑΙ ΘΑ ΣΤΕΦΘΟΥΝ ΑΣΦΑΛΩΣ ΥΠΟ ΕΠΙΤΥΧΙΑΣ

ΑΙ ΓΑΛΛΟ-Ι-ΤΑΛΙΚΑΙ ΣΥΝΟΜΙΛΙΑΙ

ΤΑ ΠΕΡΙ ΠΕΝΤΑΜΕΡΟΥΣ ΣΥΜΦΩΝΟΥ

ΠΑΡΙΣΙΟΙ, 21. ('Ιδιαιτέρα Ύπηρεσία).— Κατ' έγκύρους πληροφορίας, πρὸς τὸν ἐν Ρώμῃ ἐπιτεταμμένον τῆς Γαλλίας κ. Ζὺλ Μπλοντὲλ ἀπεστάλησαν ὑπὸ τοῦ Καὶ ντ' Ὀρσαὶ λεπτομερεῖς ὁδηγίαι σχετικαὶ μὲ τὴν ἔναρξιν τῶν γαλλοϊταλικῶν συνομιλιῶν.

Κατὰ πληροφορίας τῶν ἐφημερίδων, τὸ χθεσινὸν ὑπουργικὸν συμβούλιον ἠσχολήθη διὰ μακρῶν μὲ τὴν ἐξωτερικὴν κατάστασιν, τοῦ ὑπουργοῦ τῶν Ἐξωτερικῶν κ. Μποννὲ ἐλκύσαντος τὴν προσοχὴν τῶν συναδέλφων του ἐπὶ ὅλων τῶν ἐξωτερικῶν ζητημάτων καὶ ἰδίᾳ ἐπὶ τῆς ἀγγλοϊταλικῆς συμφωνίας καὶ τῶν γαλλοϊταλικῶν συνομιλιῶν.

Φαίνεται ὅτι τὸ ζήτημα τοῦ διορισμοῦ πρεσβευτοῦ τῆς Γαλλίας εἰς Ρώμην δὲν ἀνεκινήθη κατὰ τὸ Συμβούλιον, δεδομένου ὅτι ὁ ἐν Ρώμῃ ἐπιτεταμμένος τῆς Γαλλίας κ. Μπλοντὲν θὰ διεξαγάγῃ τὰς διαπραγματεύσεις μέχρι τοῦ τέρματος τῶν ἐργασιῶν τοῦ Συμβουλίου τῆς Κ. Τ. Ε.

Ὁ ἐν Παρισίοις ἀνταποκριτὴς τοῦ πρακτορείου Στέφανι μεταδίδει ὅτι ἡ ἐφημερὶς «Ἡμέρα» ἔχει τὴν πληροφορίαν, ὅτι κατὰ τὸ χθεσινὸν ὑπουργικὸν συμβούλιον ἐνεκρίθη γενικῶς ἡ ἰδέα τῆς ἀποστολῆς πρεσβευτοῦ εἰς Ρώμην, ἀλλὰ δὲν ὑπεδείχθη ἀκόμη τὸ κατάλληλον πρόσωπον. Ἡ ἰδία ἐφημερὶς προσθέτει ὅτι αἱ πληροφορίαι αἱ δημοσιευθεῖσαι ὑπὸ ἀγγλικῆς ἐφημερίδος, καθ' ἃς ἐπικρατεῖ διαφωνία εἰς τοὺς κόλπους τῆς γαλλικῆς κυβερνήσεως, ἐν σχέσει πρὸς τὰς διαπραγματεύσεις μετὰ τῆς Ἰταλίας, διαψεύδονται κατηγορηματικῶς ὑπὸ τῶν ἁρμοδίων κύκλων.

«Ὑπουργοί τινες — λέγει ἡ ἐφημερὶς — παρετήρησαν ἁπλῶς, ὅτι δὲν εἶνε ἀνάγκη νὰ ἐπιδειχθῇ ὑπερβολικὴ δίαι ἐν σχέσει πρὸς τὰς διαπραγματεύσεις μὲ τὴν Ρώμην. Πάντως, οἱ ἴδιοι ὑπουργοὶ συνεφώνησαν μετὰ τῶν συναδέλφων των ἐπὶ τοῦ ἀκαίρου τῆς ἐκστρατείας, τὴν ὁποίαν διεξάγει ὁ Τύπος τῆς ἀριστερᾶς ἐπὶ τῷ σκοπῷ τοῦ νὰ ἐπιφέρῃ ἐπιβράδυνσιν τῆς ἐπαφῆς μετὰ τῆς Ἰταλίας».

Τὸ «Ἔργον» ἐξ ἄλλου μεταδίδει τὴν πληροφορίαν, ὅτι ἐξ ἀφορμῆς τοῦ χθεσινοῦ γαλλικοῦ ὑπουργικοῦ συμβουλίου, ἐκυκλοφόρησαν φῆμαι ἐν Παρισίοις, καθ' ἃς διαφοραὶ ἀντιλήψεων ἐξεδηλώθησαν εἰς τοὺς κόλπους τῆς κυβερνήσεως ἀναφορικῶς πρὸς τὴν οἰκονομικὴν καὶ τὴν ἐξωτερικὴν πολιτικήν. Ὁ κ. Ρενὼ ὑπουργὸς τῆς Δικαιοσύνης, ἔχει διαφόρους ἰδέας εἰς τὸ οἰκονομικὸν ζήτημα ἀπὸ τὰς τοῦ ὑπουργοῦ τῶν Οἰκονομικῶν κ. Μαρσαντὼ καὶ ὁ κ. Μαντέλ, ὑπουργὸς τῶν Ἀποικιῶν, δὲν φαίνεται συμμεριζόμενος τὴν γνώμην τῶν ἄλλων ὑπουργῶν σχετικῶς πρὸς τὸν διορισμὸν πρεσβευτοῦ τῆς Γαλλίας εἰς Ρώμην.

Κατὰ τηλεγράφημα ἐκ Λονδίνου ὁ «Μαγχεστριατάσον οἱ Παρίσιοι ὅσον καὶ ἡ Ρώμη ἐπείγονται ὥστε μέχρι τῆς ἐπισκέψεως τοῦ Γερμανοῦ καγκελλαρίου εἰς τὴν ἰταλικὴν πρωτεύουσαν νὰ ἔχῃ συντελεσθῇ ἡ περισσοτέρα ἐργασία καὶ νὰ ἔχουν τεθῇ σαφῶς αἱ βάσεις τῆς γαλλοϊταλικῆς συμφωνίας, ἡ ὁποία θὰ ὑπογραφῇ μετὰ τὴν ἀποκατάστασιν ὁμαλῶν διπλωματικῶν σχέσεων μεταξὺ τῶν δύο χωρῶν καὶ τὴν ἐκ μέρους τῆς Γαλλίας ἀναγνώρισιν τῆς ἰταλικῆς αὐτοκρατορίας. Ἡ σπουδὴ αὐτὴ ἑρμηνεύεται ὑπὸ τῶν πολιτικῶν κύκλων ὡς διπλωματικὸς ἐλιγμὸς τοῦ κ. Μουσσολίνι, ὁ ὁποῖος ἐπιθυμεῖ νὰ πείσῃ τὸν κ. Χίτλερ ὅτι προσχωρήσῃ εἰς τὸ πενταμερὲς συμφωνον, τὸ ὁποῖον θὰ ὑπογραφῇ ἀργότερον μεταξὺ Ἀγγλίας, Γαλλίας, Γερμανίας, Ἰταλίας καὶ Πολωνίας. Δέον νὰ σημειωθῇ ὅτι κατὰ τὰς ἐκ Ρώμης πληροφορίας, ὁ Ντοῦτσε θεωρεῖ τὴν ὑπογραφὴν τοῦ συμφώνου αὐτοῦ, τὸ ὁποῖον θὰ εἶνε ἕνα νέον Λοκάρνο, προσηρμοσμένον πρὸς τὰς σημερινὰς συνθήκας, ὡς τὸν τελικὸν ἀντικειμενικὸν σκοπόν, πρὸς τὸν ὁποῖον ἀποβλέπει ἡ ρεαλιστικὴ ἐξωτερικὴ πολιτική του.

Ἡ γαλλικὴ κυβέρνησις, ἐξ ἄλλου, θεωρεῖ κεφαλαιῶδη τὴν ἀποκατάστασιν ἐγκαρδίων σχέσεων μετὰ τῆς Ἰταλίας πρὸ τοῦ ταξιδίου τοῦ Χίτλερ.

Καὰ τηλεγράφημα ἐκ Λονδίνου ὁ «Μαγχεστριανὸς Φύλαξ» ἀναφερόμενος εἰς τὰς γαλλοϊταλικὰς διαπραγματεύσεις φρονεῖ ὅτι αὗται θὰ εἶνε σύντομοι καὶ θὰ στεφθοῦν ὑπὸ ἐπιτυχίας. Ἡ ἐφημερὶς ἀποδίδει ἐξαιρετικὴν σημασίαν εἰς τὸ ἰσπανικὸν πρόβλημα καὶ παρατηρεῖ ὅτι διὰ τὴν Γαλλίαν ὅπως καὶ διὰ τὴν Μεγάλην Βρεταννίαν, αἱ Βαλεαρίδες νῆσοι ἔχουν ζωτικὴν στρατηγικὴν σπουδαιότητα. Πᾶς ξένος Ἔλεγχος, τονίζει ἡ ἐφημερίς, ἐπὶ τῶν νήσων τούτων διαταράσσει τὴν ἰσορροπίαν ἐν τῇ δυτικῇ Μεσογείῳ. Οἱ Γάλλοι θὰ ζητήσουν ὅπως μὴ διαταραχθῇ ἡ ἰσορροπία αὕτη.

Τὸ «Νταίηλυ Ἔξπρὲς» καθὼς καὶ τὰ «Νέα Χρονικὰ» καίτοι ἀντιθέτου ἰδεολογίας συμφωνοῦν σήμερον εἰς τὴν διατύπωσιν τῆς ἐλπίδος ὅτι πάντες οἱ ξένοι ἐθελονταὶ θὰ ἀνακληθοῦν προσεχῶς ἐξ Ἰσπανίας. Αἱ ἐφημερίδες προβλέπουν ὅτι ἐντὸς τῆς προσεχοῦς ἑβδομάδος θὰ καταδληθοῦν νέαι προσπάθειαι πρὸς ἐπίλυσιν τοῦ ζητήματος τούτου διὰ τῆς Ἐπιτροπῆς μὴ Ἐπεμβάσεως.

Ὁ διπλωματικὸς συνεργάτης τῶν «Τάϊμς» ὑπογραμμίζει ὅτι αἱ δυσχέρειαι, αἱ ὁποῖαι παρεμβάλλονται εἰς τὴν ὑπογραφὴν τοῦ γαλλοϊταλικοῦ συμφώνου εἶνε ἀσυγκρίτως ὀλιγώτεραι καὶ ἐπουσιωδέστεραι, παρ' ὅσον ἐκείναι, τὰς ὁποίας εἶχε νὰ ὑπερπηδήσῃ ἡ ἀγγλικὴ διπλωματία, μέχρις ὅτου φθάσῃ εἰς τὸ αἴσιον γεγονὸς τῆς ὑπογραφῆς τῆς συμφωνίας μετὰ τῆς Ἰταλίας.

ΠΩΣ ΘΑ ΔΙΕΥΘΕΤΗΘΗ ΤΟ ΖΗΤΗΜΑ ΤΩΝ ΤΣΕΧΟΣΛΟΒΑΚΙΚΩΝ ΜΕΙΟΝΟΤΗΤΩΝ

ΒΕΡΟΛΙΝΟΝ, 21. (Τρανσόσεαν).— Ὁ ἐν Λονδίνῳ ἀνταποκριτὴς τοῦ πρακτορείου Τρανσόσεαν τηλεγραφεῖ ὅτι αἱ ἀγγλικαὶ ἐφημερίδες ἀσχολοῦνται σήμερον καὶ πάλιν μὲ τὸ ζήτημα τῆς Τσεχοσλοβακίας. Ὁ διπλωματικὸς συνεργάτης τοῦ «Ἡμερησίου Κήρυκος» δημοσιεύει τὴν πληροφορίαν, ὅτι ἡ Τσεχοσλοβακικὴ κυβέρνησις ἀπεφάσισε νὰ προτείνῃ τὰ ἑξῆς πρὸς διευθέτησιν τοῦ ζητήματος τῆς γερμανικῆς μειονότητος. 1ον) Θὰ μεταρρυθμισθῇ ὁ περὶ γλώσσης νόμος καὶ θὰ παρασχεθῇ πλήρης ἰσότης εἰς τὴν γερμανικὴν γλῶσσαν. 2ον) Θὰ χρησιμοποιῆται ἀναλόγως ἀριθμὸς Γερμανῶν εἰς ὅλα τὰ ὑπουργεῖα· τὰ δημόσια ἱδρύματα καὶ τὰς ἀρχάς. 4) Θὰ αὐξηθοῦν τὰ κοινωνικὰ καὶ οἰκονομικὰ ὀφελήματα εἰς τὰ ἐδάφη, τὰ κατοικούμενα ὑπὸ Σουδητῶν. 5ον) Θὰ ληφθοῦν μέτρα πρὸς παρεμπόδισιν τῆς ἀλλαγῆς ἐθνικότητος τῶν Σουδητῶν καὶ 6ον) Θὰ τεθῇ εἰς ἐφαρμογὴν αὐστηρὸς ἔλεγχος διὰ τὴν πραγματοποίησιν τῶν ὡς ἄνω μεταρρυθμίσεων.

Η ΕΠΙΤΡΟΠΗ ΜΗ ΕΠΕΜΒΑΣΕΩΣ

ΛΟΝΔΙΝΟΝ, 21. ('Ιδιαιτέρα ὑπηρεσία). — Ἡ προσεχὴς συνεδρίασις τῆς ἐπιτροπῆς μὴ ἐπεμβάσεως, ἡ ὁποία ἔχει ὁρισθῇ διὰ τὴν προσεχῆ δευτέραν θὰ καταναλωθῇ πιθανώτατα μόνον εἰς τὴν ἐξέτασιν τοῦ οἰκονομικοῦ προβλήματος τῆς ἐπιτροπῆς. Φαίνεται ὅτι αἱ ἀντιπροσωπεῖαι Ἀγγλίας, Γαλλίας, Γερμανίας καὶ Ἰταλίας, εἶνε σύμφωνοι νὰ προβοῦν εἰς τὴν καταβολὴν τῶν εἰσφορῶν των πρὸς τὸ γραφεῖον τοῦ ἐλέγχου, ἔστω καὶ ἂν τὰ Σοβιὲτ ἐπιμένουν ἀρνούμενα νὰ ἐκπληρώσουν τὰς οἰκονομικὰς ὑποχρεώσεις. Τὸ ζήτημα τῆς ἀποχωρήσεως τῶν ξένων ἐθελοντῶν τῆς Ἰσπανίας πιστεύεται ὅτι θὰ ἐξετασθῇ εἰς μεταγενεστέραν συνεδρίασιν λόγῳ τῶν δυσχερειῶν, αἱ ὁποῖαι προκύπτουν διὰ τὴν ἀποδοχὴν τοῦ ἀγγλικοῦ σχεδίου. Δυνάμει τοῦ σχεδίου αὐτοῦ πρέπει νὰ κλεισθοῦν τὰ πρὸς τὴν Γαλλίαν καὶ τὴν Πορτογαλίαν σύνορα μόλις αἱ ἐπιτροπαὶ ἀρχίσουν τὸ ἔργον τῆς ἀπογραφῆς τῶν ἐθελοντῶν, θὰ ἀνοιχθοῦν δὲ μετὰ 45 ἡμέρας. Οἱ Γάλλοι ἀντιθέτως δέχονται νὰ μείνουν κλειστὰ τὰ σύνορα τὸ πολὺ ἕνα μῆνα, οἱ δὲ Ρῶσοι ζητοῦν νὰ κλείσουν τὰ σύνορα μόνον ὅταν θὰ ἔχῃ συντελεσθῇ ἡ ἀποχώρησις τῶν ἐθελοντῶν.

ΑΙ ΤΕΛΕΥΤΑΙΑΙ ΕΙΔΗΣΕΙΣ ΤΗΣ ΝΥΚΤΟΣ

ΤΟ ΣΥΜΒΟΥΛΙΟΝ ΤΗΣ Κ. Τ. Ε. ΘΑ ΕΠΙΛΗΦΘΗ ΤΟΥ ΚΙΝΕΖΙΚΟΥ, ΤΟΥ ΙΣΠΑΝΙΚΟΥ ΚΑΙ ΤΟΥ ΑΙΘΙΟΠΙΚΟΥ ΖΗΤΗΜΑΤΟΣ

ΕΝΤΟΝΟΣ ΔΙΑΜΑΡΤΥΡΙΑ ΤΟΥ ΝΕΓΚΟΥΣ ΠΡΟΣ ΤΗΝ Κ. Τ. Ε.

ΠΑΡΙΣΙΟΙ, 21. ('Ιδιαιτέρα ὑπηρεσία). — Ἡ προσοχὴ τῶν διπλωματικῶν κύκλων στρέφεται ἤδη καὶ πρὸς τὴν Γενεύην, ὅπου συνέρχεται τὴν 9ην Μαΐου τὸ Συμβούλιον τῆς Κ.Τ.Ε. Ἡ ἡμερησία διάταξις περιλαμβάνει τὰ ἑξῆς θέματα: α) τὴν ἐκκλησιν τῆς Κίνας, β) τὸ ζήτημα τῶν Αὐστριακῶν προσφύγων μετὰ τὸ "Ανσλους, γ) τὴν ἐκκλησιν τῆς Ἱσπανίας, δ) τὴν σημερινὴν κατάστασιν τῆς Αἰθιοπίας, ζήτημα τεθὲν ὑπὸ τῆς Ἀγγλίας, ε) πρότασιν τῆς Χιλῆς περὶ ἀναθεωρήσεως τοῦ 16ου ἄρθρου τῆς Κ.Τ.Ε., στ) τὴν ἐλβετικὴν οὐδετερότητα.

Ἐκ τῶν θεμάτων τούτων τὴν μεγαλυτέραν προσοχὴν συγκεντρώνει τὸ αἰθιοπικόν, τὸ ὁποῖον δημιουργεῖ λεπτὴν κατάστασιν, ἰδίᾳ μετὰ τὴν σημερινὴν ἐπιστολὴν τοῦ Νεγκοὺς πρὸς τὸν γενικὸν γραμματέα τῆς Κ.Τ.Ε. κ. Ἀβενόλ, ζητοῦντος ὅπως ἀντιπροσωπευθῇ εἰς τὸ συμβούλιον. Πράγματι ὁ Νεγκοὺς δι' ἐπιστολῆς του ἐπικαλεῖται τὸ καταστατικὸν τῆς Κ.Τ.Ε., δυνάμει τοῦ ὁποίου τὰ μέλη τοῦ θεσμοῦ δικαιοῦνται ν' ἀντιπροσωπεύωνται εἰς τὸ Συμβούλιον, δσάκις συζητοῦνται ὑπ' αὐτοῦ ζητήματα, τὰ ὁποῖα τὰ ἀφοροῦν. Ἐν συνεχείᾳ ὁ Νεγκοὺς λέγει: «Διὰ νὰ ὑπερασπίσω τὰ συμφέροντα τοῦ λαοῦ μου, ὁ ὁποῖος ἀγωνίζεται διὰ τὴν ἀνεξαρτησίαν του, θὰ σᾶς γνωρίσω δεόντως τὰ ὀνόματα τῶν ἀντιπροσώπων μου εἴτε εἰς τὸ Συμβούλιον, εἴτε εἰς τὴν Συνέλευσιν».

Ὁ κ. Ἀβενὸλ ἐγνωστοποίησε τὴν ἐπιστολὴν πρὸς ὅλα τὰ μέλη τῆς Κ.Τ.Ε.

Κατὰ τηλεγράφημα ἐκ Λονδίνου, ἡ ἀπόφασις τοῦ Χαϊλὲ Σελασιὲ νὰ ἀντιπροσωπευθῇ εἰς τὸ συμβούλιον δὲν πρόκειται νὰ ἐπηρεάσῃ τὴν ἀπόφασιν τῆς Ἀγγλίας ὅπως ζητήσῃ ἀπὸ τὸ συμβούλιον νὰ ἀπαλλάξῃ τὰ μέλη ἀπὸ τὰς ὑποχρεώσεις των σχετικῶς μὲ τὴν Αἰθιοπίαν.

Πιστεύεται ὅτι τὰ μέλη τοῦ Συμβουλίου θὰ παρακάμψουν τὴν δυσχέρειαν ἡ ὁποία δημιουργεῖται ἐκ τῆς αἰτήσεως τοῦ Χαϊλὲ Σελασιέ, ἐπικαλούμενα τὴν ἀνυπαρξίαν τῆς Αἰθιοπίας. Εἰς τὴν ἀπόφασιν ταύτην θὰ ἀντιταχθοῦν ἡ Κίνα καὶ ἡ Νέα Ζηλανδία, βεβαιοῦσαι ὅτι σημαντικὸν τμῆμα τῆς Αἰθιοπίας ἀνθίσταται κατὰ τῆς Ἰταλίας καὶ ζητοῦσαι πιθανῶς τὴν ἀποστολὴν ἀνακριτικῆς ἐπιτροπῆς ἐπὶ τόπου.

"Οσον ἀφορᾷ τὴν οὐδετερότητα τῆς Ἐλβετίας, τὸ ζήτημα τίθεται κατόπιν αἰτήσεως τῆς ἑλβετικῆς κυβερνήσεως, ἐπιθυμούσης νὰ ἀπαλλαγῇ τῶν ἀπορρεουσῶν ἐκ τοῦ καταστατικοῦ ὑποχρεώσεων τῶν μελῶν, ἵνα οὕτω ἐξασφαλισθῇ ἀπολύτως ἡ ἐλβετικὴ οὐδετερότης. Τὸ διμοσπονδιακὸν συμβούλιον τῆς Ἑλβετίας περιωρίσθη σήμερον νὰ ζητήσῃ ὅπως τὸ πρόβλημα ἐξετασθῇ ὑπὸ τοῦ Συμβουλίου τῆς Κοινωνίας.

Μετὰ τινας ἡμέρας τὸ ὁμοσπονδιακὸν συμβούλιον θὰ ὑποβάλῃ εἰς τὴν γενικὴν γραμματείαν τῆς Κ. Τ. Ε. ὑπόμνημα, διὰ τοῦ ὁποίου θὰ δικαιολογῆται τὸ ἐλβετικὸν διάβημα.

Ἀγγέλλεται ἐκ Λονδίνου ὅτι οἱ ἐκεῖ πολιτικοὶ κύκλοι ἀναμένουν μετὰ πολλοῦ ἐνδιαφέροντος τὸν γενικὸν γραμματέα τῆς Κ. Τ. Ε. κ. Ἀβενόλ, ὅστις ἀναμένεται νὰ φθάσῃ εἰς τὴν ἀγγλικὴν πρωτεύουσαν μετὰ τινας ἡμέρας. Ὁ κ. Ἀβενὸλ ἐν Λονδίνῳ θὰ ὁμιλήσῃ μετὰ τῶν ἐν τῷ Φόρειν "Οφις κυρίως διὰ τὸ ζήτημα τῆς «ντέ γιοῦρε» ἀναγνωρίσεως τῆς αἰθιοπικῆς κατακτήσεως, συμφώνως πρὸς τὴν γενομένην ὑπὸ τῆς Ἀγγλίας πρότασιν, καθὼς καὶ περὶ τοῦ τρόπου, καθ' ὃν θὰ ἀποτραποῦν τὰ προσκόμματα, τὰ ὁποῖα ἠθέλον ἀναφυῆ ἐνδεχομένως.

Κατὰ τὰς πληροφορίας τοῦ πρακτορείου Τρανσόσεαν, οἱ καλῶς γνωρίζοντες τὰ πράγματα λέγουν ὅτι ἡ Ἀγγλία δὲν θὰ παρουσιάσῃ ἡ ἰδία τὴν πρότασιν εἰς τὸ Συμβούλιον τῆς Κοινωνίας, ἀλλὰ θὰ παρακαλέσῃ νὰ πράξῃ τοῦτο ἡ Ρουμανία, ἡ ὁποία ἀντιπροσωπεύει νῦν τὴν Μικρὰν Ἀντάντ ἐν Γενεύῃ. Ἡ Ρουμανία ἐπροθυμοποιήθη νὰ εἰσηγηθῇ τὴν πρότασιν, οἱ δὲ πολιτικοὶ κύκλοι τοῦ Λονδίνου, λίαν ἱκανοποιημένοι ἐκ τῆς στάσεως τῆς Μ. Ἀντάντ, ἔχουν ἐπίσης τὴν γνώμην ὅτι καὶ τὰ Σοβιὲτ δὲν θὰ παρεμβάλλουν προσκόμματα εἰς τὴν «ντὲ γιοῦρε» ἀναγνώρισιν τῆς κατακτήσεως τῆς Αἰθιοπίας, καθόσον, πιθανώτατα, θὰ συγκεντρώσουν ὅλην αὐτῶν τὴν δράσιν εἰς τὸ ἰσπανικόν.

ΒΕΡΟΛΙΝΟΝ, 21. (Τρανσόσεαν).— Αἱ γερμανικαὶ ἐφημερίδες πληροφοροῦνται ἐκ Μόσχας ὅτι συνεπείᾳ τῆς καταστάσεως, ἥτις ἐδημιουργήθη διὰ τοῦ ἀγγλοϊταλικοῦ Συμφώνου καὶ τῶν ἐπικειμένων γαλλοϊταλικῶν συνομιλιῶν, προβλέπεται ὅτι εἰς τὸ Κρεμλῖνον θὰ διεξαχθοῦν σημαντικαὶ συσκέψεις ἐπὶ τῆς ἐξωτερικῆς πολιτικῆς.

Ὁ «Λαϊκὸς Παρατηρητὴς» ἔχει τὴν πληροφορίαν ὅτι ἐκτὸς τοῦ Λιτβίνωφ καὶ οἱ σοβιετικοὶ ἀντιπρόσωποι εἰς Λονδῖνον, Παρισίους καὶ Πράγαν θὰ μετάσχουν τῶν συσκέψεων αὐτῶν. Ἡ ἐφημερὶς προσθέτει ὅτι οἱ σοβιετικοὶ πράκτορες διαδίδουν σκοπίμους φήμας καθ' ἃς ἡ Σοβιετικὴ "Ενωσις σκέπτεται ν' ἀποσυρθῇ ἐκ τῆς Κ. Τ. Ε. λόγῳ τῆς ἐπικειμένης τελικῆς διευθετήσεως τοῦ αἰθιοπικοῦ προβλήματος. Σκοπὸς τῶν διαδόσεων τούτων—λέγει ὁ «Λαϊκὸς Παρατηρητὴς» — εἶνε ἡ ἄσκησις πιέσεως ἐπὶ τῆς γαλλικῆς καὶ τῆς ἀγγλικῆς διπλωματίας.

Ἡ ἐφημερὶς φρονεῖ ὅμως ὅτι τὰ Σοβιὲτ θὰ ἀποσυρθοῦν ἐκ τῆς Κ. Τ. Ε.

Η ΑΓΓΛΙΑ ΘΑ ΛΑΒΗ ΧΙΛΙΑ ΑΕΡΟΠΛΑΝΑ ΕΞ ΑΜΕΡΙΚΗΣ

ΒΕΡΟΛΙΝΟΝ, 21. ('Αθ. Πρακτ.) — Ἀγγέλλεται ἐκ Λονδίνου ὅτι πλεῖσται ἐφημερίδες δημοσιεύουν θετικὰς πληροφορίας ἐκ Βασιγκτῶνος, κατὰ τὰς ὁποίας ἡ Ἀγγλία θὰ παραγγείλῃ εἰς Ἀμερικὴν 1000 ἀεροπλάνα, ἡ Γαλλία ἐζήτησε τὴν παράδοσιν 600 καὶ ἡ Ἑλβετία παραγγέλλει ἐπίσης εἰς Ἀμερικὴν 100 βαρέα βομβαρδιστικά.

ΑΙ ΠΡΟΣΕΧΕΙΣ ΣΥΝΟΜΙΛΙΑΙ ΤΩΝ ΑΓΓΛΩΝ ΚΑΙ ΓΑΛΛΩΝ ΥΠΟΥΡΓΩΝ

ΒΕΡΟΛΙΝΟΝ, 21. ('Αθ. Πρακτ.) — Τὸ ἡμιεπίσημον γερμανικὸν πρακτορεῖον πληροφορεῖται ἐκ Λονδίνου ὅτι αἱ ἀγγλο-γαλλικαὶ συνομιλίαι, αἱ ὁποῖαι θ' ἀρχίσουν ἐκεῖ τὴν προσεχῆ ἑβδομάδα, θὰ καταναλωθοῦν εἰς τὴν συζήτησιν διαφόρων προβλημάτων καὶ θὰ διεξαχθοῦν ἐπὶ εὐρυτάτης βάσεως. Οἱ ἀγγλικοὶ κύκλοι προσθέτουν ὅτι θὰ συζητηθοῦν καὶ δημοσιονομικὰ προβλήματα. Ὁ Γάλλος πρεσβευτὴς κ. Κορμπέν, ὅστις εὑρίσκεται νῦν εἰς Παρισίους ὅπως διακανονίσῃ τὰς λεπτομερείας τῆς ἐπισκέψεως τῶν Γάλλων ὑπουργῶν εἰς Λονδῖνον, θὰ ἐπανέλθῃ σήμερον εἰς Λονδῖνον, μὲ καλοφάρι περιβολὴν καὶ γενικῶς εὐπρεπεῖς.

Ὁμοίως διὰ παρομοίας ἀποφάσεως καὶ ἐκ συμφώνου μετὰ τοῦ ὑπουργείου Ὑγιεινῆς καθωρίσθη ὅπως διὰ τὴν τήρησιν τῶν ὅρων ὑγιεινῆς καὶ καθαριότητος ἐν τοῖς ξενοδοχείοις, καθίστανται μετὰ τῶν διευθυντῶν συνυπεύθυνοι καὶ οἱ ὑπάλληλοι τῶν ξενοδοχείων, ἐφ' ὅσον εἰς αὐτοὺς παρέχονται πάντα τὰ μέσα καθαριότητος καὶ ἡ μὴ τήρησις τῶν σχετικῶν διατάξεων συνεπάγεται εἰς ἀμέλειαν αὐτῶν.

Ἐν συνεργασίᾳ τῶν ἁρμοδίων ὑπηρεσιῶν τοῦ ὑφυπουργείου Τύπου καὶ Τουρισμοῦ καὶ τοῦ ὑφυπουργείου Δημοσίας Ἀσφαλείας καθωρίσθησαν ὡρισμένα μέτρα ἀφορῶντα εἰς τὸν σκοπὸν ὅπως ἐπιτευχθῇ σὺν τῷ χρόνῳ ἡ πολιτιμένη καὶ εὐπρεπὴς ἐμφάνισις αὐτῶν. Τῶν μέτρων τούτων ἤρξατο ἤδη ἡ ἐφαρμογή.

Τὸ ὑπουργεῖον Τύπου καὶ Τουρισμοῦ ἀνέλαβε τὴν πρωτοβουλίαν συνεννοήσεως καὶ μετὰ τῶν ἄλλων ἁρμοδίων ὑπουργείων, ὥστε νὰ καθορισθῇ ἡ δι' ἐιδικῶν αὐτοκινήτων μεταφορὰ τῶν διὰ τὰ ἀφιγεῖα προορισμένων ζώων διὰ τοῦ σιδηροδρομικοῦ σταθμοῦ καὶ τῶν ἀποβαθρῶν λιμένος Πειραιῶς.

Ἡ ἐνεργουμένη σήμερον ἀγελαδοκτηνοτροφία, ἡ ὁποία προκαλεῖ δημιουργεῖ κατοίκους καὶ διαβάτας τῶν ὁδῶν δι' ὧν διέρχονται τὰ ζῷα. Ἐξ ἄλλου, τὸ ὑφυπουργεῖον Τύπου καὶ Τουρισμοῦ μετὰ τοῦ ὑφυπουργείου Δημοσίας Ἀσφαλείας ἐξεδόθησαν αὐστηραὶ διαταγαὶ πρὸς ἀπάσας τὰς ἀστυνομικὰς ἀρχὰς τοῦ κράτους ἵνα κατὰ τὰς ἡμέρας τοῦ Πάσχα ἀπαγορεύσουν τὴν εἰς κοινοχρήστους χώρους, ἢ εἰς μέρη ὅπου ἡ σφαγὴ ὑποπίπτει εἰς τὰ ὅρια τῶν διαβατῶν, σφαγὴν ἀμνῶν.

ΝΕΑ ΔΙΑΚΟΙΝΩΣΙΣ ΤΗΣ ΑΓΓΛΙΑΣ ΠΡΟΣ ΤΟ ΜΕΞΙΚΟΝ

ΛΟΝΔΙΝΟΝ, 21. ('Αθ. Πρακτ.). — Κατὰ πληροφορίας τοῦ πρακτορείου Ρώϋτερ ἐκ Μεξικοῦ, ὁ ἐκεῖ πρεσβευτὴς τῆς Μ. Βρεταννίας ἐπέδωκε καὶ δευτέραν διακοίνωσιν τῆς Κυβερνήσεως του, ἥτις δηλοῖ ὅτι διατηρεῖ εἰς τὸ ἀκέραιον τὰς ἀπόψεις της ὅσον ἀφορᾷ τὴν ἀπαλλοτρίωσιν τῶν πετρελαιοφόρων πηγῶν καὶ θεωρεῖ ὡς ἀστήρικτα τὰ ἐπιχειρήματα τῆς μεξικανικῆς κυβερνήσεως.

Ἡ διακοίνωσις ἐξηγεῖ περαιτέρω πόθεν ὡρμήθη ἡ ἀγγλικὴ κυβέρνησις ὅπως διατυπώσῃ τὴν διαμαρτυρίαν της καὶ ἐν σχέσει μὲ τὸν ἰσχυρισμὸν τῆς μεξικανικῆς κυβερνήσεως ὅτι ἡ ἀγγλικὴ ἑταιρεία πετρελαίων «Μεξικανικὸς Ἀετὸς» εἶνε νομικὸν πρόσωπον ὑπαγόμενον εἰς τοὺς μεξικανικοὺς νόμους, κάμνει μνείαν ὅτι ἡ ἀγγλικὴ κυβέρνησις δὲν ἐπενέβη ὑπὲρ τῆς ἑταιρείας ταύτης, ἀλλὰ ὑπὲρ τῆς πλειοψηφίας τῶν μετόχων της, οἱ ὁποῖοι εἶνε Ἄγγλοι.

ΤΟ ΠΑΣΧΑ ΤΗΣ ΒΑΣΙΛΙΚΗΣ ΟΙΚΟΓΕΝΕΙΑΣ

Ἡ Α. Μ. ὁ Βασιλεύς, ἡ Α. Β. Υ. ὁ Διάδοχος, ἡ Α. Β. Υ. ἡ πριγκίπισσα Φρειδερίκη, αἱ Α.Α.Β.Β.Υ.Υ. οἱ πρίγκιπες Γεώργιος καὶ Χριστόφορος καὶ αἱ Α.Α.Β.Β.Υ.Υ. αἱ πριγκίπισσαι εἰρήνη καὶ Αἰκατερίνη παρηκολούθησαν προχθὲς τὴν ἐσπέραν τὴν Ἀκολουθίαν τῆς Μεγάλης Τετάρτης εἰς τὸ ἐν Κηφισιᾷ ἰδιόκτητον παρεκκλήσιον τῆς οἰκογενείας τοῦ κ. Γ. τζρέϊτ.

Κατὰ τὴν ἀκολουθίαν ἐχοροστάτησεν ὁ Σεβ. Μητροπολίτης Ἀττικῆς καὶ Μεγαρίδος Ἰάκωβος.

Τὰ μέλη τῆς Βασιλικῆς Οἰκογενείας θὰ ἐκκλησιάζωνται εἰς τὸ παρεκκλήσιον αὐτὸ καθ' ὅλην τὴν Μεγάλην Ἑβδομάδα.

Αὔριον, Μέγα Σάββατον, ἡ Α. Μ. ὁ Βασιλεὺς καὶ οἱ Πρίγκιπες θὰ μεταλάβουν τῶν Ἀχράντων Μυστηρίων.

ΜΕΙΩΣΙΣ ΤΗΣ ΤΙΜΗΣ ΤΟΥ ΑΡΤΟΥ

Ἡ ἐπιτροπὴ διατιμήσεως ἄρτου, κατὰ τὴν χθεσινὴν της συνεδρίασιν, ἀπεφάσισεν ὅπως ἡ τιμὴ τοῦ ἄρτου μειωθῇ διὰ τὴν τρέχουσαν ἑβδομάδα, τοῦ μὲν λευκοῦ, ἀπὸ 10 δραχμὰς κατ' ὀκᾶν εἰς 9.60, τοῦ δὲ πιτυρούχου ἀπὸ 8,40 εἰς 8,20.

Ἡ ἐπιτροπὴ διετίμησεν ἐπίσης τὰ πασχαλινὰ τσουρέκια μετὰ αὐγοῦ, τῆς μιᾶς ὀκᾶς, εἰς δραχμὰς 13,50 καὶ τὰ πασχαλινὰ ἐπτάζυμα μετὰ αὐγοῦ εἰς δραχμὰς 14 κατ' ὀκᾶν.

Αἱ τιμαὶ τῶν πασχαλινῶν τσουρεκίων καὶ ἐπταζύμων, συγκρινόμεναι μὲ τὰς περυσινάς, παρουσιάζουν μείωσιν τεσσάρων δραχμῶν κατ' ὀκᾶν.

ΟΡΘΑ ΜΕΤΡΑ ΤΟΥ ΥΦΥΠΟΥΡΓΕΙΟΥ ΤΟΥΡΙΣΜΟΥ

Ἐπὶ τῇ βάσει τῆς ἰσχυούσης νομοθεσίας, ἡ τουριστικὴ ἀστυνομικὴ Διεύθυνσις διέταξε τὴν συστηματικὴν παρακολούθησιν τῶν ὑπαλλήλων ξενοδοχείων καὶ δημοσίων κέντρων ἐν γένει, ὥστε οὗτοι ἐν τῇ ἀ