ΕΤΑΙΡΕΙΑ ΗΠΕΙΡΩΤΙΚΩΝ ΜΕΛΕΤΩΝ
450 01 ΙΩΑΝΝΙΝΑ

Λαμπρός Του Άνω Καλαμά

ΔΙΜΗΝΙΑΙΟ ΔΗΜΟΣΙΟΓΡΑΦΙΚΟ ΟΡΓΑΝΟ ΤΗΣ ΟΜΟΣΠΟΝΔΙΑΣ ΑΔΕΛΦΟΤΗΤΩΝ ΑΝΩ ΚΑΛΑΜΑ ΙΩΑΝΝΙΝΩΝ
ΧΡΟΝΟΣ 6ος ♦ ΣΕΠΤΕΜΒΡΙΟΣ - ΟΚΤΩΒΡΙΟΣ 1995 ♦ ΑΡ. ΦΥΛΛΟΥ 75 - 76 ♦ ΕΚΔΟΤΗΣ: ΟΜΟΣΠΟΝΔΙΑ ΑΝΩ ΚΑΛΑΜΑ Τ.Θ. 3019, Τ.Κ. 10210 ΑΘΗΝΑ

Η ΟΜΟΣΠΟΝΔΙΑ ΣΤΗΡΙΞΕ ΔΥΝΑΜΙΚΑ ΤΙΣ ΠΟΛΙΤΙΣΤΙΚΕΣ ΕΚΔΗΛΩΣΕΙΣ

Στον απόηχο των "Θυαμίων '95"

Ο ΠΟΛΙΤΙΣΜΟς ανέκαθεν είχε πολλές εκφράσεις. Μία πολύ απλή και συγχρόνως πολύ πλούσια ήταν και είναι αυτή των λαϊκών μας παραδόσεων. Ήθη, έθιμα, βιώματα, δοξασίες και μουσική παράδοση, συνέθεταν την όλη ζωή αυτών των ανθρώπων μέχρι και τη γενιά των σημερινών παππούδων και γιαγιάδων, που, δυστυχώς άμα χάσουμε και τους τελευταίους αυτούς "πύργους" θα έχουμε απωλέσει το σημαντικότερο κρίκο σύνδεσης με την αυθεντικότητα και την ομορφιά.

Μέσα απ' τα φετινά "ΘΥΑΜΙΑ" προσπαθήσαμε όσο μπορούσαμε να φέρουμε σε επαφή τους "παλιούς" με τους πιο σύγχρονους. Έτσι, λοιπόν, σ' ένα μικρό - ίσως ασήμαντο για πολλούς χωριό - το Δαφνόφυτο, έλαβε χώρα η τελετή λήξης των "Θυαμίων".

Πέρα από τις τελετές απονομής των επάθλων και μεταλλίων στα ομαδικά αθλήματα - όπου η νεολαία έδωσε ζωντανό παρόν - και πέρα από τις προσφωνήσεις των αγαπητών επισήμων, έγιναν πολλά άλλα σημαντικά. Καταρχήν νέοι και νέες από την αδελφότητα Δαφνόφυτου προσέφεραν πίτες, ρακί και λουκούμια στους παρευρισκόμενους που είχαν κατακλύσει την πλατεία του χωριού δίνοντας ένα δείγμα της πατροπαράδοτης φιλοξενίας και του καλωσορίσματος.

Οι λόγοι και οι χαιρετισμοί των υπευθύνων από τις ζωντανές παρουσίες των νέων και των γερόντων που έδεσαν μεταξύ τους σ' ένα αρμονικό σύνολο δυναμικότητας αφ' ενός και εκφραστικότητας αφετέρου. Και δημιούργησαν πολλές συμπληρωματικές εκπλήξεις και όμορφες συγκινησιακές στιγμές. Πολλοί μάλιστα αισιόδοξοι μίλησαν γι' αυτούς που θα φύγουν και για επαίνους που θα συνεχίσουν. Ο καιρός βέβαια θα δείξει πολλά και επιτέλους καλά.

Το θαυμάσιο χορευτικό των νέων του Παρακαλάμου άνοιξε τη γιορτή σκορπίζοντας κέφι, δυναμισμό και ενθουσιασμό. Αμέσως μετά η σκυτάλη δόθηκε στο πολυφωνικό των γερόντων του Παρακαλάμου που απ' τη μεριά τους πρόσφεραν παράδοση, συγκίνηση, ιστορία, θύμισες ωραίες του παρελθόντος... Τραγούδησαν άσματα ιστορικά, ηρωϊκά και πένθιμα. Θαρρείς πως ενδόμυχα αισθάνονται ότι είναι οι τελευταίοι(;) που βιώνουν την πάλαι ποτέ κραταιά Ηπειρώτικη τέχνη. Ας τους αξιοποιήσουμε πριν είναι πολύ αργά....

Οι νέοι χρειάζονται δασκάλους που θα διδάσκουν αυτά που ξέρουν, μόνο βιώνοντάς τα. Στη συνέχεια η σκυτάλη άλλαξε χέρια κι απ' τους γερόντους δόθηκε στο μικρό χορευτικό της Ομοσπονδίας. Άλλη μαγεία. Η αγάπη για την παράδοση και η παιδικότητα που συνεπάγεται την ανιδιοτέλεια και την αγνότητα συντέλεσαν ώστε οι θεατές να χειροκροτούν όρθιοι τα ενθουσιώδη μικρά του Ανω Καλαμά. Αλλαγή σκυτάλης πάλι. Τρεις δυναμικοί αιωνόβιοι γέροντες, μας έκαναν να κλάψουμε, να συγκινηθούμε και να πάρουμε συνάμα θάρρος για τα επόμενα δύσκολα χρόνια.

Ο λόγος; Τραγούδησαν από τα βάθη της καρδιάς τους καθιστικά τραγούδια, ιστορικά, αφηγηματικά, κλέφτικα... Τί να πει κανείς γι' αυτές τις ακριτικές μεγάλες ψυχές που κρατούν με νύχια και με δόντια αυτά τα παραμελημένα από τις εκάστοτε κυβερνήσεις χωριά. Τα τραγούδια και η παρουσία του μπάρμπα Σπύρου Μπακάλη από τους Κουκλιούς, του μπάρμπα Παύλου Μηλιώνη από την Αετόπετρα και του μπάρμπα Βασίλη Καραμπίνα από το Ράϊκο δεν ήταν μια απλή παράσταση ούτε μια χορογραφία. Ήταν ένα έπος μια φωνή που λέει: "ΕΔΩ ΗΠΕΙΡΟΣ, ΕΔΩ ΚΑΛΑΜΑΣ, γράψαμε και γράφουμε ΙΣΤΟΡΙΑ. Μην μας αγνοείτε...". Όλα τα υπόλοιπα, κύλησαν σε απλούς ρυθμούς. Βέβαια, μετά τα τραγούδια που μας τα κούνησαν οι ίδιοι οι γέροντες έσυραν και το χορό για να ακολουθήσουν μετά από αυτους οι επίσημοι και οι ανεπίσημοι. "ΘΥΑΜΙΑ '95" λοιπόν στο Δαφνόφυτο.

Όσες ελλείψεις κι αν υπήρχαν, ένα μικρό και απομονωμένο χωριό με τους λιγοστούς κατοίκους και τους λίγους απόδημους που διαθέτει, νιώθει υπερήφανο για την τιμή που του έκανε η Ομοσπονδία Άνω Καλαμά να του αναθέσει τη διοργάνωση των φετινών "ΘΥΑΜΙΩΝ".

Και του χρόνου, λοιπόν, σε κάποιο άλλο χωριό ευχόμαστε ακόμα καλύτερα.

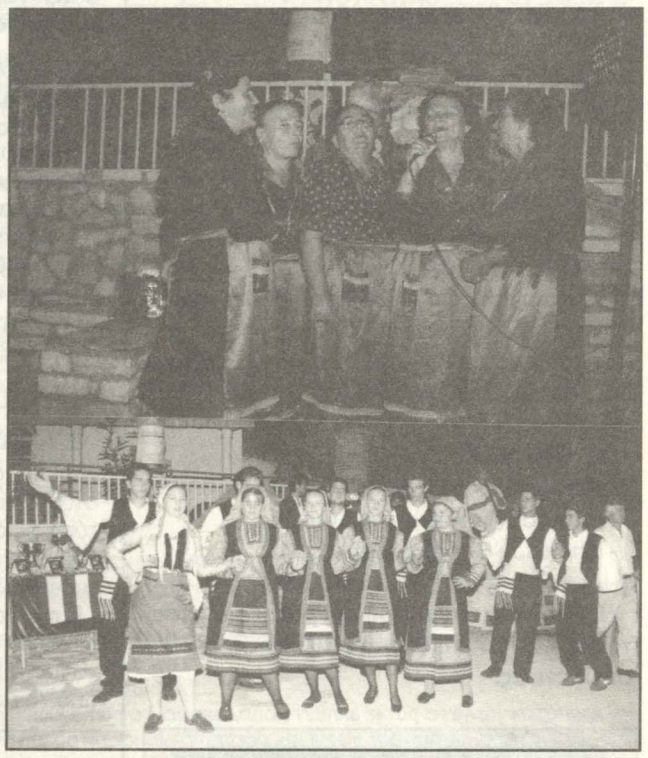

Πολυφωνικό και χορευτικό Παρακαλάμου.

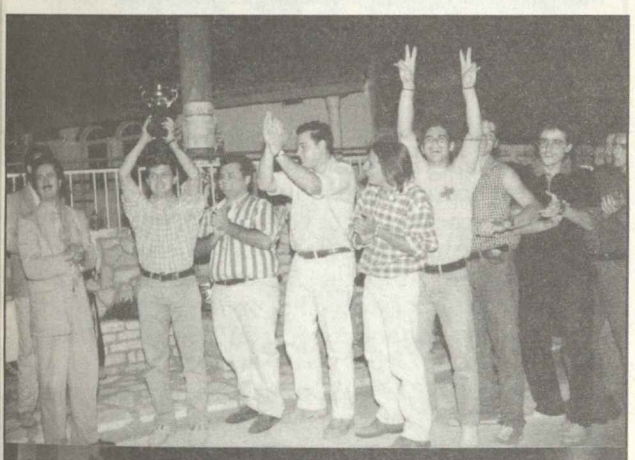

Οι φιναλίστ ομάδες: ποδοσφαίρου Καταρράκτης βόλεϋ γυναικών Κάτω Ραβένια

ΙΛΙΟΝ - ΠΑΛΑΙΟΚΑΣΤΡΟ

ΠΟΛΛΕΣ ΦΟΡΕΣ αρκεί η δυναμικότητα λίγων ανθρώπων και η δημιουργικότητα μερικών νέων για να γίνουν θαύματα εκ του μη όντος. Αυτό ακριβώς συνέβη και στον αρχαίο χώρο του Δεσποτικού, στο Ιλιον (Παλαιόκαστρο), όπου μία σπάνια για τα χωριά μας σε σύλληψη και δημιουργία εκδήλωση πραγματοποιήθηκε.

Σύνδεση, αποσπάσματα ραψωδιών που αναφέρονται στα ομηρικά έπη, με συνοδεία μουσικής σε αρχαίες και παλαιοβυζαντινές κλίμακες και όλα αυτά να τεκμηριώνονται ιστορικά για το συγκεκριμένο χώρο που αναβίωνε την Ομηρικής εποχής ιστορία του, ήταν ό,τι καλύτερο μπορούσε να γίνει για την αποκατάσταση της ιστορικής πραγματικότητας. Διότι πολλοί λίγοι Ηπειρώτες γνωρίζουν ότι από το γιο του Αχιλλέα Νεοπτόλεμο και τη χήρα του Έκτορα Ανδρομάχη γεννήθηκε ο γιο τους Μολοσσό, γενάρχης των Ηπειρωτών.

Όσοι κατόρθωσαν να βρεθούν σ' αυτό το απόμερο και απρόσιτο κάστρο, βρέθηκαν μπροστά σε μία έκπληξη που τη συνέθεταν τα εξής στοιχεία. Το αρχαϊκού κάλλους επιβλητικό τοπίο, οι αναμμένοι δαυλοί που περιέβαλλαν τη σκηνή, η σεμνή παρουσία των ιερειών του χορού, κοπέλες ως γνωστόν από τα χωριά της περιοχής μας. Και οι μουσικοί στημένοι όπως αναφέρονται στα Ομηρικά έπη. Όλα αυτά μαζί έδιναν μια εικόνα μυστικής πανδαισίας και καθήλωσαν τους θεατές με τις εναλλασσόμενες απαγγελίες του χορού, τις μουσικές παρεμβάσεις και τις ιστορικές αφηγήσεις.

Τα ενθουσιώδη συγχαρητήρια των παρευρισκομένων, καθώς και η ικανοποίηση όσων συμμετείχαν σ' αυτή την προσπάθεια δείχνουν αν μη τι άλλο την πλήρη επιτυχία αυτής της εκδήλωσης. Ο απόηχός της αφτάσει στα ώτα των αρμοδίων της Αρχαιολογικής Υπηρεσίας, καθώς και της Εφορίας Αρχαιοτήτων ώστε να επιληφθούν αυτού του αρχαίου χώρου που πράγματι μπορεί να αποδειχθεί φλέβα ιστορικού πλούτου για την περιοχή μας.

ΜΙΧΑΛΗΣ ΜΙΧΟΠΟΥΛΟΣ

ΕΥΧΑΡΙΣΤΙΕΣ ΠΡΟΣ ΤΟΥΣ ΧΟΡΗΓΟΥΣ

Η ΟΜΟΣΠΟΝΔΙΑ Άνω Καλαμά η οποία στηρίζει τις προσπάθειές της πάντοτε στην αγάπη των φίλων και συμπατριωτών της, ευχαριστεί θερμά για την οικονομική της ενίσχυση των φετινών εκδηλώσεων, των "ΘΥΑΜΙΩΝ '95", τους εξής χορηγούς:

Τον 6ο Αναπτυξιακό Σύνδεσμο, που μας προσέφερε 200.000 δρχ. μέσω του προέδρου του και φίλου κ. Σπύρου Πεταλά.

Την Α.Ε. ΔΩΔΩΝΗ για την προσφορά των 80.000 δρχ.

Την Κοινότητα Ζίτσας που μέσω του προέδρου της κ. Γιούνη μας ενίσχυσε με 100.000 δρχ.

Το Τουριστικό Γραφείο ΤΡΙΑΙΝΑ με το ποσό των 50.000 δρχ.

Την Εθνική Τράπεζα Ελλάδος για την προσφορά των 150.000 δρχ.

Τους ευχαριστούμε όλους και δεσμευόμαστε ότι θα συνεχίσουμε με αμείωτη ένταση τις προσπάθειες μας χρόνο με το χρόνο για την πολιτιστική ανάπτυξη της περιοχής μας.

Το Δ.Σ. της Ομοσπονδίας ΑΝΩ ΚΑΛΑΜΑ

ΑΝΑΚΟΙΝΩΣΗ ΟΜΟΣΠΟΝΔΙΑΣ

ΤΗΝ ΚΥΡΙΑΚΗ 5 Νοεμβρίου στις 5.30 μ.μ. στην αίθουσα της "ΠΑΝΗΠΕΙΡΩΤΙΚΗΣ", Κλεισθένους 15 Αθήνα, 7ος ορόφος, θα πραγματοποιηθεί μουσική και ιστορική εκδήλωση από την Ομοσπονδία μας για την επέτειο του "ΟΧΙ" του '40. Θα χορέψουν τα χορευτικά της Ομοσπονδίας.

Διαβάστε ακόμη

ΝΕΑ ΑΔΕΛΦΟΤΗΤΩΝ Σελ. 4 - 5 & 7

ΑΘΛΗΤΙΚΑ Σελ. 3 & 8

ΚΟΙΝΩΝΙΚΑ: Φ. ΖΙΩΤΑΣ - Χ. ΖΙΤΣΑΙΑ Σελ. 2

ΠΟΛΙΤΙΣΤΙΚΑ ΚΑΙ ... ΑΛΛΑ Σελ. 7

ΚΟΙΝΩΝΙΚΑ

Ε Ι Δ Η Σ Ε Ι Σ

Ε Ι Σ Μ Ν Η Μ Η Ν

ΛΙΘΙΝΟ

Στις 5 Σεπτεμβρίου έφυγε από κοντά μας ο πολυαγαπημένος θείος Ζώτας Ιωάννης από το Σακελλαρικό. Τα ανίψια του Περικλής και Λαμπρινή Λίβη αντί στεφάνου προσέφεραν το ποσό των 5.000 στον "ΠΑΛΜΟ". Αιωνία του η μνήμη.

ΙΕΡΟΜΝΗΜΗ

- Στις 13-7-95 έφυγε απο κοντά μας η συγχωριανή μας Αικατερίνη Οικονόμου του Σπύρου ετών 81. Η Αδελφότητα Ιερομνήμης αντί στεφάνου προσέφερε το ποσόν των 5.000 δρχ. στον Παλμό.
- Για τον πρόωρο θάνατο του συγχωριανού μας Βασιλείου Σωτηρίου του Παναγιώτου ετών 48 αποβιώσαντος την 8-8-95 αντί στεφάνου η Αδελφότητα Ιερομνήμης προσέφερε το ποσό των 5000 δρχ. εις τον Παλμό.

ΒΑΣΙΛΟΠΟΥΛΟ

Η Αννα Μπουρατζή - Θώδα εις μνήμη της Βικτώριας Αν. Μπουρατζή προσφέρει το χρηματικό ποσό των 10.000 δρχ. στην εφημερίδα "ΠΑΛΜΟΣ του Ανω Καλαμά".

ΠΕΝΘΗ ΛΙΘΙΝΟΥ

- Κυριακίδης Ευστάθιος ετών 63 (γαμπρός Π. Μπιτσόπουλου)
- Καρίτσος Θεόδωρος ετών 67
- Αργυρόπουλος Νικόλαος ετών 71

Η Αδελφότητα Λιθίνου εκφράζει δια μέσου του "ΠΑΛΜΟΥ" τα θερμά συλλυπητήρια στις οικογένειες.

"ΠΑΛΜΟΣ ΤΟΥ ΑΝΩ ΚΑΛΑΜΑ"

ΜΗΝΙΑΙΑ ΕΦΗΜΕΡΙΔΑ

Πρωτοκυκλοφόρησε ως "Παλμός της Αετόπετρας" τον Σεπτέμβριο του 1972. Ανέστειλε την έκδοσή της τον Σεπτέμβριο του 1984. Επανεκδόθηκε ως "ΠΑΛΜΟΣ ΤΟΥ ΚΑΣΙΔΙΑΡΗ" τον Μάιο του 1986. Από τον Μάιο του 1989 κυκλοφορεί ως "ΠΑΛΜΟΣ ΤΟΥ ΑΝΩ ΚΑΛΑΜΑ".

ΥΠΕΥΘ. ΣΥΜΦΩΝΑ ΜΕ ΤΟ ΝΟΜΟ
Μιχάλης Μιχόπουλος
Πρόεδρος της Ομοσπονδίας
τηλ. 2320996 - 5016827

ΥΠΕΥΘΥΝΗ ΥΛΗΣ
Βασιλική Ψυχογιού
Σκουλενίου 4 Πλατ. Αγ. Θεοδώρων
Πλ. Κλαυθμώνος Τ.Κ.105 61
τηλ. 3231081 - FAX: 8224198

ΥΠΕΥΘ. ΔΙΑΚΙΝΗΣΗΣ ΕΦΗΜΕΡΙΔΑΣ
Παναγιώτης Μπουρατζής
τηλ. 9706241
Χρήστος Τσάλης - Τηλ. 7514748

ΣΥΝΤΑΚΤΙΚΗ ΕΠΙΤΡΟΠΗ

Κακαΐδής Νίκος	9331318
Ψυχογιού Ελένη	6822224
Τσιμογιάννης Μιχάλης	9928901

ΣΥΝΔΡΟΜΕΣ ΓΙΑ ΕΝΑ ΧΡΟΝΟ
Ιδιωτών δρχ. 1.000
Κάτοικοι χωριών μας 500
Αδελφότητες - Κοινότητες Δωρεάν
Εξωτερικού Δολάρια 20
Συνδρομές στην Ταμία της Ομοσπονδίας
Βασιλική Ψυχογιού
Σκουλενίου 4 Πλατ. Αγ. Θεοδώρων
Πλ. Κλαυθμώνος Τ.Κ.105 61
τηλ. 3231081 - FAX: 8224198

Ηλεκτρονική Σελιδοποίηση
"ΠΡΩΤΗ ΣΕΛΙΔΑ"
Οικονόμου 32,106 83 Αθήνα
τηλ. 8233830 - FAX 8238468

ΟΡΦΑΝΕΨΕ Ο ΤΟΠΟΣ ΟΛΟΣ: ΖΙΩΤΑΣ ΦΡΙΞΟΣ

Ο αξιαγάπητος Φρίξος ανάμεσα στους φίλους του, Π. Μπιτσόπουλο, Ν. Κακαΐδή, Α. Παπαϊωάννου.

Στις 14 Αυγούστου έφυγε από κοντά μας ένα από τα εκλεκτότερα μέλη της Ομοσπονδίας Άνω Καλαμά, ο αγαπητός φίλος και πολύτιμος συνεργάτης από τη Χρυσορράχη ο Φρίξος Ζιώτας στα 42 του χρόνια.

Ο άδικος χαμός του αφήνει αναπλήρωτο κενό στις καρδιές μας, στην Ομοσπονδία και στην οικογένειά του. Αφήνει πίσω του στην πιο ευαίσθητη και κρίσιμη ηλικία τα δύο του αγόρια 16 και 11 χρονών. Ο Φρίξος με την απέραντη καλοσύνη, τη λογική, το γελαστό παιδί και πρόθυμο να βοηθήσει πάντα πρώτο σε κάθε εκκάλεσμα για προσφορά δεν υπάρχει πια.Η ανάμνησή του όμως θα είναι ζωντανή πάντοτε και στο προσκλητήριο των εκλεκτών συμπατριωτών μας θα φωνάξουμε : Φρίξος; ΠΑΡΩΝ. Ας είναι ελαφρύ το χώμα που τον σκέπασε.

Το ΔΣ

ΕΥΧΑΡΙΣΤΙΕΣ

Ένα ιδιαίτερο ευχαριστώ οφείλει και απευθύνει το Δ.Σ. και η Πολιτιστική Επιτροπή της Ομοσπονδίας Ανω Καλαμά στον παραδοσιακό και τόσο αξιόλογο μουσικό συγκρότημα "ΧΩΡΑ". Συγκρότημα το οποίο επί 2 χρόνια εμφανίζεται όχι μόνο στα ΘΥΑΜΙΑ αλλα καλύπτει τις περισσότερες εκδηλώσεις της Ομοσπονδίας.

Ευχαριστούμε, λοιπόν, τον Ορέστη Κωστάκο που παίζει λαούτο, τον Μιχάλη Τσιάτη βιολί, το Νίκο Τάση απ' τη Βροντισμένη κλαρίνο, τον Παναγιώτη Καλύβα από το Σουλόπουλο ντέφι και το Μιχάλη Μιχόπουλο από το Δαφνόφυτο ντέφι και τραγούδι. Τους ευχαριστούμε θερμά.

ΧΡΥΣΑΝΘΗ ΖΙΤΣΑΙΑ

"Ώρα καλή σου αυταδερφή στον Αχέροντα τη Μέθη καθώς σε πάει ο Καλαμάς με τον Περιφλεγέθη".

Πώς να κλάψει ένας ποιητή "Χρυσό άστραμα του ονείρου"; Πώς να βάλεις φτερά στο λυγμό, να πετάξει να φθάσει στον κόσμο; Να φθάσει στη Θεσσαλονίκη μ' αγριολούλουδα κι ευωδιαστές χλίμιρες απ' τη Μάνα Ήπειρο. Απ' την πατρίδα της τη Ζίτσα, κι απ' το χωριό μου το Βασιλόπουλο, που την αντικρίζει μέσ' από τις δροσοσταλίδες του Θύαμη: Κι αίντε να συμμάσεις το δάκρυ στο βωμό της καρδιάς. Να το σμιλέψεις σ' άγαλμα και αιώνια μνήμη. Τώρα που σίγισε η φωνή της ποιήτριας που μας συντρόφευε. Που μας αγκάλιαζε με γλυκόλογα, που μας φίλευε πνευματικά καλούδια. Είχε για όλους μαλαματένια λόγια ο στίχος της που έπλαθε τις ψυχές απ' το 1927 που κυκλοφόρησε το πρώτο της βιβλίο "Μενεξεδένια Πολιτεία" το οποίο είχε προλογίσει ο Κωστής Παλαμάς. Η ελευθερία, η πατριδολατρία, η αγάπη για τον άνθρωπο. Πάντα ενάντια στη βία και στο σκοταδισμό. Χιλιοτραγούδησε τους αγώνες της Πατρίδας το 1940. Την Αντίσταση, την Κύπρο και το αίμα απ' τους αγώνες του λαού μας. Απ' το 1927 πέρασαν εξήντα οκτώ χρόνια ασταμάτητο γράψιμο. Αμέτρητα ποιήματα, κριτικές, πεζογραφήματα μια αέναη ροή λόγου. Στίχος ελεύθερος, στίχος παραδοσιακός κι όλο αστράφτει ο λόγος της μάλαμα. Χρυσάνθη Ζέρα - Οικονομίδου, το πραγματικό της όνομα. Η Χυσάνθη το κάλυψε από αγάπη στη Ζίτσα τη γενέτειρα. Ζιτσαία θα μείνει γνωστή στα γράμματά μας. Ετσι Χρυσάνθη και Ζίτσα θα ταξιδεύουν αντάμα και παντοτινά. Γυναίκα προικισμένη με φως δεν λησμόνησε το λυγμό των γυναικών. Σαλπίζει κι αυτή με το στίχο της.

"Γυναίκες όλων των εθνών
δίπλα στις ελληνίδες
Γιατί του κόσμου οι δυνατοί
χαλκεύουν αλυσσίδες,
όπου της γης οι μοίρα μας βαραίνει.
Πάνω τα νέρη πύκνωσαν
και το κακό πληθαίνει.
Της Κύπρου το μαχαίρωμα
φλέβα είν' ανοιγμένη".

Ο στίχος είναι μέθυσμα ψυχής και το κρασί παρηγοριά και γλέντι μαζί με τουφέκι. Σε συνοδεύουν οι ευχές μου και η αγάπη μου ακριβή μου με στεφάνια από στίχους που καταθέτω ευλαβικά στη Μνήμη σου.

ΣΤΗ ΧΡΥΣΑΝΘΗ ΖΙΤΣΑΙΑ
ΠΟΥ ΤΑΞΙΔΕΥΕΙ
ΣΤΟΝ ΑΧΕΡΟΝΤΑ

Ωρα καλή σου ανταδερφή
στον Αχέροντα τη μέθη
καθώς σε πάει ο Καλαμάς
με τον Περιφλεγέθη.
Με των αγγέλων τη θωριά
και με του Σειρίου τ' άστρα
μ' ασήμια και μαλάματα
σε νύχτα ξελογιάστρα.

Σε νύχτα που η Παμβώτιδα
γλυκομιλά με σένα
κι ακούγεται ζητωκραυγή
"Αίμα και πνεύμα ένα".
Απ' της Δωδώνης το Θεό
που σ' άρπαξε στο χέρι
και σ' έδωσε στις αστραπές
κι έτσι έγινες ξεφτέρι.

Να παίρνεις δίπλα τα βουνά
με κόκκινο μαντήλι,
ν' ανάβεις με την πένα σου
του Ομήρου το καντήλι.
Και τώρα ελαφροπερπατάς
μ' ένα λευκό χιτώνα
κ' είσαι μια άγια τράπεζα
στον εικοστόν αιώνα.

Λάμπει ο Ιούλης σαν Απ - Λιάς
πάνω στο πρόσωπό σου
σε ραίνει με τριαντάφυλλα,
ο ουρανός δικός σου
κι έτσι που ψάλλει ο στίχος σου
καθώς τραβάς στον Αδη,
ανάβει ο νους τρανή φωτιά
και σβύνει το σκοτάδι.

Σε χαιρετούν οι ξωτικές
με την Ολυμπιάδα,
Χρυσάνθη οι μούσες σ' έπλασαν
και σ' έκαναν πλειάδα
κι όπως πετάς ανάλαφρη
λιβάδι το λιβάδι
θα σμίξεις με τους ποιητές
που λειτουργούν στον Αδη.

ΑΝΝΑ ΜΠΟΥΡΑΤΖΗ - ΘΩΔΑ

ΚΟΙΝΩΝΙΚΑ

ΑΔΕΛΦΟΤΗΤΑ ΡΕΠΕΤΙΣΤΗΣ

Θερμά συγχαρητήρια και εύχομαι πάντα επιτυχίες σ[illegible] καταγόμενες από Ρεπετίστη ανηψιές μου :

- **Παναγιώτα Μ. Τσιμογιάννη** Χημικό Μηχανικό, Πτυ[illegible] ούχο Πολυτεχνείου Αθηνών που επέστρεψε από Αγγλ[illegible] ύστερα από λαμπρές μεταπτυχιακές σπουδές και πρ[illegible] σλήφθηκε ως στέλεχος στην εταιρεία SHELL.
- **Αγγελική Μ. Τσιμογιάννη**, Πτυχιούχο Ιατρικής Σχολ[illegible] Αθηνών που πρόσφατα ορκίστηκε ιατρός και τοποθετ[illegible] θηκε στο αγροτικό ιατρείο Οιτόλου Λακωνίας.

Δημ. Κωνσταντιάδης, Αντισυνταγματάρχης Μηχανικ[illegible]

ΝΕΟΙ ΦΟΙΤΗΤΕΣ

Κατά τις πανελλήνιες εξετάσεις του Ιουνίου εισήχθηκα[illegible] σε Ανώτερα και Ανώτατα Ιδρύματα της χώρας μας οι εξής[illegible]

- **Μπουρατζής Β. Δημήτρης** (Βασιλοπουλιώτης) στ[illegible] Α.Ε.Ι. (Σχολή Βιολογίας Αθηνών).
- **Ζήκου Στ. Αφροδίτη** (Αετοπετρίτισσα) στα Α.Ε.Ι. (Πα[illegible] ντειο Πανεπιστήμιο Αθηνων - Κοινωνιολογία).
- **Βλαχοδημητρόπουλος Αθ. Χρήστος** (Βασιλοπουλιώτης) στα Τ.Ε.Ι. Λάρισας (Διοίκηση Επιχειρήσεων).

ΣΥΓΧΑΡΗΤΗΡΙΑ

Ο **Μπότσης Παναγιώτης** του Σωτηρίου από Καστρί Ι[illegible] αννίνων πέρασε στη Νομική Σχολή του Πανεπιστημίο[illegible] Αθηνών. Οι γονείς, συγγενείς και φίλοι του ευχόμαστε κα[illegible] λή πρόοδο να έχει.

ΔΙΑΦΟΡΑ ΝΕΑ

☞ΜΕ ΤΟ ΠΟΣΟ των 100.000.000 δρχ. χρηματο[illegible] δοτήθηκε για τέσσερα χρόνια η Παρεγγυατία ο[illegible] δός, ώστε να ασφαλτοστρωθεί στο μεγαλύτερο τμήμα [illegible] της. Ηδη η προβλεπόμενη για φέτος πίστωση των 25.000.000 δρχ. αναλώθηκε στην αποκατάσταση του δρόμου από τις κατολισθήσεις στο Ράϊκο και στην κα[illegible] τασκευή κάποιων τεχνικών έργων. Ασφαλώς το ποσό αυτό είναι πολύ μικρό. Και κάτι ακόμα. Δεν θα ήταν προ[illegible] τιμότερο του χρόνου ο δρόμος να ξεκινήσει από Βασι[illegible] λόπουλο, ώστε να γίνουν πρώτα τα δύσκολα σημεία [illegible] του; Δεν θέλουμε πολυτέλειες. Ισα που να περνάνε δύο αυτοκίνητα.

☞ΣΤΟ ΑΠΟΓΕΙΟ ΤΟΥΣ τα πανηγύρια της περιο[illegible] χής μας. Συνέχισαν την παράδοση και ψυχαγώ[illegible] γησαν τον κόσμο. Ανάμεσα στα άλλα και το πανηγύρι [illegible] της Αετόπετρας διετήρησε και φέτος τη φήμη του. Στους καλεσμένους προσφέρθηκαν γιαχνί και κρέας με ρύζ[illegible] Ομως ο καιρός εναντιώθηκε στις 15 Αυγούστου και [illegible] ματαίωσε κάποια πανηγύρια, όπως αυτό στο Καστρί. Ασφαλώς δεν μπορούμε να τα βάλουμε με τον καιρό.

☞ΣΤΙΣ ΑΡΧΕΣ Αυγούστου πραγματοποιήθηκε στην [illegible] Ηγουμενίτσα Συνέδριο όλων των οργανώσεων των Ηπειρωτών αποδήμων στη Γερμανία. Συζητήθηκαν τα προβλήματα που αντιμετωπίζουν οι απόδημοι τόσο στη Γερμανία, όσο και στην προσπάθειά τους για επα[illegible] νατρισμό. Την Πανηπειρωτική Συνομοσπονδία Ελλάδος αντιπροσώπευαν οι κ.κ. Κ. Αλεξίου, Β. Παπαϊωάν[illegible] νου, Αννα Μπουρατζή - Θώδα, Κ. Παύλου, Νίκη Γκου[illegible] ντουβά και Νίκος Κακαΐδής που διαδέχθηκε τον παρα[illegible] τηθέντα πρόσφατα κ. Αντώνιο Νούσια.

☞ΜΕΓΑΛΗ η κίνηση στην εθνική οδό Ηγουμενίτσα [illegible] - Ιωαννίνων τους καλοκαιρινούς μήνες. Πολλά αυτοκίνητα με ξένες πινακίδες, και μεγάλες νταλίκες δημιουργούσαν το αδιαχώρητο στην πύλη της Δυτικής Ευρώπης. Μεγάλος ο εκνευρισμός και ο κίνδυνος για ατυχήματα. Ολα αυτά καθιστούν επιτακτική την ανάγκη επίσπευσης των εργασιών της Εγνατίας. Συμφέροντα έχουν όχι μόνο οι διακινούμενοι Ευρωπαίοι, αλλά και οι εφοπλιστές μας, που περιμένουν στο λιμάνι με τα σύγχρονα πλοία τους για τη μεταφορά.

☞ΠΟΛΛΑ παραδοσιακά κέντρα χτίστηκαν στις Λγγιάδες, στις πλαγιές του Μτσικελιού. Είναι πραγματικοί εξώστες. Από ψηλά η θέα των Ιωαννίνων είναι πανοραμική.

☞ΟΜΟΡΦΟ το Βυζαντινό Μουσείο Ιωαννίνων που [illegible] εγκαινιάστηκε φέτος. Εντυπωσιακά είναι τα εκθέματά του. Ιδιαίτερη αναφορά γίνεται σε τρεις μονές της περιοχής μας: τον προφήτη Ηλία Δεσποτικού, τον Μακρυλέξη της Λάβδανης και των Πατέρων στο Λιβίνο.

☞ΠΟΛΥΣ κόσμος το καλοκαίρι επισκέφτηκε τα χω[illegible] ριά μας τους μήνες των διακοπών. Υπολογίζε[illegible] ται ότι έφτασαν τα χίλια άτομα αυτοί που επισκέφτηκαν [illegible] το Δεσποτικό, χωριανοί και φίλοι. Είναι ένα παρήγορο σημ[illegible] άδι η άνοδος του τουρισμού στο βουνό.

ΤΟ ΚΑΠΝΙΣΜΑ ΒΛΑΠΤΕΙ ΣΟΒΑΡΑ ΤΗΝ ΥΓΕΙ[illegible]

"ΘΥΑΜΙΑ" '95 ΑΘΛΗΤΙΚΕΣ ΕΚΔΗΛΩΣΕΙΣ

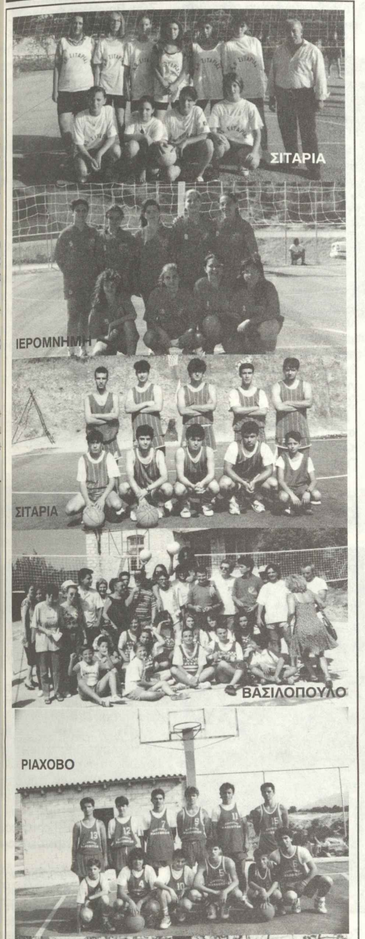

Είναι γεγονός πλέον αναμφισβήτητο πως το αθλητικό τουρνουά του καλοκαιριού έχει καθιερωθεί ως κορυφαία εκδήλωση στην περιοχή του Άνω Καλαμά.

Αυτό διαπιστώνεται από τη μεγάλη συμμετοχή των χωριών της περιοχής μας και την ενθουσιώδη προσέλευση της νεολαίας μας που για έκτη συνεχή χρονιά γίνεται και μας γεμίζει με αισιοδοξία μα συνάμα και με πίκρα για την αδιαφορία ορισμένων.

Παρόλες τις έντονες προσπάθειες για μια καλύτερη διοργάνωση πάλι δεν υπήρχε το επιθυμητό αποτέλεσμα.

Αναλυτική παρουσίαση των εκδηλώσεων θα γίνει στο επόμενο φύλλο.

Ευχαριστούμε θερμώς τους διαιτητές:

Σπύρο Ζυγούνα (Κουκλιοί)
Δημήτρη Καραμήτο (Ιερομνήμη)
Παππά Ανδρέα (Μαυρονόρος)
Λάνταβο Χρήστο (Καλπάκι)
Σανιδά Ευάγγελο (Παρακάλαμος)
Μπίκα Κων/νο (Παρακάλαμος)
Χαρίση Κοσμά (Αρετή)
Ταπακαράκη Ιορδάνη (Αρετή)
Γογγύλη Κων/νο (Αρετή)
Πρόκο Θωμά (Παρακάλαμος)
Μπούλιο Δημήτριο
Μούτσιο Ιωάννη
Μπουρατζή Παναγιώτη
(Βασιλόπουλο)

ΒΑΣΙΛΙΚΗ ΨΥΧΟΓΙΟΥ

Τα επινίκεια των ομάδων Κάτω Ραβένια - Κουκλιοί, στη φιλοξενία του χωριού Σπαρά.

ΠΟΔΟΣΦΑΙΡΟ

Στη φετινή κλήρωση του ποδοσφαίρου παρουσία των αντιπροσώπων των ομάδων δήλωσαν συμμετοχή δεκατρείς (13) ομάδες συνολικά και χωρίστηκαν σε (4) ομίλους ήτοι:

Α. ΟΜΙΛΟΣ

Περιελάμβανε τις εξής ομάδες:
ΖΙΤΣΑ - ΑΝΩ ΠΑΡΑΚΑΛΑΜΟΣ - ΚΟΥΚΛΙΟΙ.
Οι μεταξύ τους αγώνες έγιναν στο γήπεδο του ΠΑΡΑΚΑΛΑΜΟΥ και τα αποτελέσματα αυτών ήταν:
ΑΝΩ ΠΑΡΑΚΑΛΑΜΟΣ - ΚΟΥΚΛΙΟΙ 1-1 της 14/8
ΑΝΩ ΠΑΡΑΚΑΛΑΜΟΣ - ΚΟΥΚΛΙΟΙ 3-4 τη 16/8
Προκρίθηκαν για τους ΗΜΙΤΕΛΙΚΟΥΣ οι ΚΟΥΚΛΙΟΙ. Δεν προσήλθε η ΖΙΤΣΑ.

Β. ΟΜΙΛΟΣ

Περιελάμβανε τις εξής ομάδες:
ΔΕΣΠΟΤΙΚΟ- ΣΙΤΑΡΙΑ - ΑΕΤΟΠΕΤΡΑ.
Οι μεταξύ τους αγώνες έγιναν στο γήπεδο των ΚΟΥΚΛΙΩΝ και τα αποτελέσματα των αγώνων ήταν τα εξής : ΑΕΤΟΠΕΤΡΑΣ - ΣΙΤΑΡΙΑΣ 14/8 3-3- (στον επαναληπτικό μεταξύ τους αγώνα δεν προσήλθε η Αετόπετρα). Προκρίθηκε για τον ΗΜΙΤΕΛΙΚΟ η ΣΙΤΑΡΙΑ. Δεν προσήλθε η ομάδα του ΔΕΣΠΟΤΙΚΟΥ.

Γ. ΟΜΙΛΟΣ

Περιελάμβανε τις εξής ομάδες:
ΚΑΤΑΡΑΚΤΗ - ΚΑΛΠΑΚΙ - ΜΑΥΡΟΝΟΡΟΣ.
Οι μεταξύ τους αγώνες έγιναν στο γήπεδο ΔΟΛΙΑΝΩΝ και τα αποτελέσματα ήταν τα εξής:
ΚΑΛΠΑΚΙ - ΚΑΤΑΡΡΑΚΤΗΣ 1-9.
Δεν προσήλθε η ομάδα του Μαυρονόρους.
Για τα ΗΜΙΤΕΛΙΚΑ προκρίθηκε ο ΚΑΤΑΡΡΑΚΤΗΣ.

Δ. ΟΜΙΛΟΣ

Περιελάμβανε τις εξής ομάδες:
ΙΕΡΟΜΝΗΜΗ- ΒΑΣΙΛΟΠΟΥΛΟ - ΠΑΡΑΚΑΛΑΜΟΣ - ΛΙΘΙΝΟ.
Οι μεταξύ τους αγώνες έγιναν στο γήπεδο του ΡΙΑΧΟΒΟΥ και τα αποτελέσματα ήταν τα εξής:
Σ.Σ. Η Ιερομνήμη και το Βασιλόπουλο κατέβασαν μικτή ομάδα.
ΛΙΘΙΝΟ - ΙΕΡΟΜΝΗΜΗ 9-3 13/8.
ΛΙΘΙΝΟ - ΠΑΡΑΚΑΛΑΜΟΣ 2-2 16/8.
Εδώ πρέπει να σημειωθεί πως ο Παρακάλαμος τέθηκε εκτός αγώνων κατόπιν κληρώσεως την επόμενη ημέρα παρουσία αντιπροσώπων των δύο ομάδων και του Δ.Σ. της ΟΜΟΣΠΟΝΔΙΑΣ.

ΗΜΙΤΕΛΙΚΟΙ

Για τα ημιτελικά έγιναν οι εξής αγώνες στις 18/8 Παρασκευή το απόγευμα 5.30 μ.μ.
ΓΗΠΕΔΟ Παρακαλάμου με διαιτητή τον Καραμήτο Δημήτρη.
ΣΙΤΑΡΙΑ - ΚΟΥΚΛΙΟΙ: 0-2.
Προκρίθηκαν οι ΚΟΥΚΛΙΟΙ για τον τελικό.
Στο γήπεδο Ριαχόβου με διαιτητή τον Ζυγούνα Σπύρο.
ΚΑΤΑΡΡΑΚΤΗΣ - ΛΙΘΙΝΟ : 7-1.
Προκρίθηκε ο Καταρράκτης για τον τελικό.

ΤΕΛΙΚΟΣ

Ο τελικός έγινε το Σάββατο το απόγευμα, μετά από ταλαιπωρία των ομάδων μα και των φιλάθλων. Γιατί πήγαμε στο γήπεδό της ΑΕΤΟΠΕΤΡΑΣ που είχε κληρωθεί για τον τελικό και ήταν ακατάλληλο για να παίχτεί αγώνας. Κατόπιν συνενοήσεως και των δύο ομάδων επιστρέψαμε στο γήπεδο ΡΙΑΧΟΒΟΥ στις 6.40 μ.μ. με αποτέλεσμα και οι δύο ομάδες να είναι κουρασμένες και ο κόσμος μετά από τόση ταλαιπωρία εκνευρισμένος. Τον αγώνα τον παρακολούθησε πολύς κόσμος και ήταν συναρπαστικός, πλην όμως με τον εκνευρισμό που επικρατούσε σε μερικούς φιλάθλους χάλασαν την όμορφη εικόνα του τελικού. Να αναφέρουμε τώς τον τελικό διαιτήτευσε ο διαιτητής της Β. Εθνικής και Κουκλιώτης κ. Σπύρος Ζυγούνας.

Το αποτέλεσμα του αγώνα μεταξύ των ομάδων :

ΚΑΤΑΡΡΑΚΤΗΣ - ΚΟΥΚΛΙΟΙ 3-1, προηγήθηκαν οι Κουκλιώτες στο πρώτο 15' με το πρώτο γκολ. Στο 20' του δεύτερου ημιχρόνου ισοφάρισε ο Καταρράκτης και στη συνέχεια μπήκαν και ακόμη δύο γκολ. Οι συνθέσεις των ομάδων:

ΚΟΥΚΛΙΟΙ

Μούρτος Γιάννης - Τάτσης Δημήτρης - Βιλτανιώτης Θ.- Ραφαηλίδης Ρωμήλος - Χαβενετίδης Δ. Στεργίου Β. Βασιος Γ. - Μπιλής Δημ. - Σωτηρίου Ν. - Τάτσης Τάκης - Σατούνης Ηλ. - Τσαγγανάς Δ. - Τάτσης Γιώργος - Μπιλής Δ. - Χαρίσης Παν. - Σιούλας Β. - Χρόνης Δημ.

ΚΑΤΑΡΡΑΚΤΗΣ

Πατούνας Θεοδ. - Καπέρδας Ιωάν. - Μπιρμπίλης Ηλ. - Μπισέλας Γεωργ. - Τριαντάφυλλος Γεώργ. - Ντάφλος Σπύρ. - Τσιάκος Θεόδ. - Πεπάς Γεωρ. - Καραμπίνας Σπ. - Σιούρας Θεοδ. - Μπέσιος Κων. -Μπιρμπίλης Βασ. Φεγγοφώτης Θ. - Μπιρμπίλης Γεωργ. - Τσιλογιάννης Βασ. - Αντωνιάδης Γεώργ.

ΒΑΣΙΛΙΚΗ ΨΥΧΟΓΙΟΥ

ΑΥΓΟΥΣΤΟΣ '95

ΟΣΟ περνούν οι μέρες και οι μήνες και ξεμακραίνει ο καιρός, τόσο και περισσότερο και με περισσότερη συγκίνηση φθάνει στα αυτιά μας ο απόηχος των φετινών εκδηλώσεων των ΘΥΑΜΙΩΝ. Τα φετινά ΘΥΑΜΙΑ, η Ομοσπονδία, ανανεωμένα και εμπλουτισμένη τα άπλωσε σε 4 χωριά, σε διαφορετικές ημέρες, και με εκδηλώσεις διαφορετικής θεματολογίας. Η πρώτη και ιδιαίτερα σημαντική ήταν αυτή της Γερομνήμης. Εκεί με κάθε δυνατή επισημότητα έγιναν τα αποκαλυπτήρια του μεγάλου αγωνιστή, ξεχωριστού Ελληνα, οπλαρχηγού της περιοχής μας, του Γερομάτη Σπύρου Μήτση, του Καπετάν Κρομμύδα.

Η Ομοσπονδία Ανω Καλαμάς, υπό την αιγίδα της οποίας έγινε το έργο της προτομής, αισθάνεται υπερήφανη που πρωτοστάτησε στην υλοποίηση και ολοκλήρωσή του. Ολα λαμπρά εκείνο το απόγευμα στη Γερομνήμη. Λαμπρές και οι παρουσίες των επισήμων που ετίμησαν τον Γερομάτη Καπετάνιο. Ο υπουργός Γεωργίας, ο στρατηγός Μάνος, ο Δήμαρχος Ιωαννίνων ο αναπληρωτής νομάρχης, βουλευτές από όλα τα κόμματα, πανεπιστημιακοί λειτουργοί, νομαρχιακοί σύμβουλοι, αντιπρόσωποι του Δ.Σ.. της Πανηπειρωτικής Συνομοσπονδίας Ελλάδας, η Βασιλοπουλιώτισσα ποιήτριά μας. Ολοι σχεδόν οι πρόεδροι κοινοτήτων και αδελφοτήτων της περιοχής μας και πάνω απ' όλους ο κόσμος των χωριών του Ανω Καλαμά. Ολοι εκεί στο κάλεσμα της Ομοσπονδιας, στο κάλεσμα της Γερομνήμης. Εκεί και το στρατιωτικό τιμητικό άγημα που απέδωσε τιμές στον καπετάν Νοτιά. Ζήσαμε έστω και για λίγο στη σκιά του Κασιδιάρη, τον εθνικό πολιτο της ακριτικής μας περιοχής και αναβαπτιστήκαμε στην ελπίδα ότι τίποτα δεν άλλαξε, τίποτα δεν θα αφήσουμε να χαθεί από τις θυσίες των παππούδων μας. Οι θερμές ομιλίες του προέδρου της Κοινότητας Ιερομνήμης και του χαρισματικού στο λόγο Δάσκαλου, μας βοήθησαν πολύ σ' αυτό. Στη συνέχεια το θαυμάσιο χορευτικό συγκρότημα της Γερομνήμης, καθώς και τραπεζι που είχε ετοιμάσει για όλο τον κόσμο η Αδελφότητα και Κοινότητα του χωριού, ολοκλήρωσαν την εικόνα και την αίσθηση ότι, οι Γερομάτες Εξέρουν να περιποιούνται με το δικό τους ξεχωριστό τρόπο τους καλεσμένους τους. Αργότερα και με τη βοήθεια του δημοτικού μουσικού συγκροτήματος του κ. Μάτζιου το γλέντι κύλησε μέχρι τις πρωινές ώρες.

Το Δ.Σ. της Ομοσπονδίας Ανω Καλαμά και η Πολιτιστική Επιτροπή ευχαριστεί όλους τους Γερομάτες για την όμορφη και εθνικής ανάτασης αυτή βραδιά και τους ευχόμαστε και εις ανώτερα.

Η Εφορος Πολιτιστικών
Ελένη Ψυχογιού - Δουνούκου

Η ΟΜΙΛΙΑ ΤΟΥ ΚΩΣΤΑ ΠΑΠΠΑ ΓΙΑ ΤΟΝ ΚΑΠΕΤΑΝ ΚΡΟΜΜΥΔΑ
ΣΕΛ. 8

ΓΕΡΟΜΝΗΜΗ

ΜΙΚΡΕΣ ΚΑΙ ΜΕΓΑΛΕΣ ΕΙΔΗΣΕΙΣ ΑΠΟ ΤΙΣ ΑΔΕΛΦΟΤΗΤΕΣ

ΕΙΝΑΙ ΝΩΠΟΣ στη μνήμη μας ο απόηχος από τις καλοκαιρινές πανηγυρικές εκδηλώσεις της Αδελφότητας μας.

Τα αποκαλυπτήρια της προτομής του Καπετάν Κρομμύδα ήταν βέβαια το κεντρικό σημείο αναφοράς του φετινού Αυγούστου όχι μόνο για το χωριό μας και την Ομοσπονδία Ανω Καλαμά αλλά και για ολόκληρη την περιοχή Ιωαννίνων κι ακόμα παραπέρα.

Ο πανηγυρικό χαρακτήρας που δόθηκε στην εκδήλωση μαζί με τις ξεχωριστές επίσημες παρουσίες και τη λαοθάλασσα των 1.200 και πλεόν παρευρισκομένων συνέβαλαν στο να ακουστεί το ονομα του τιμημένου οπλαρχηγού μας και της γενέτειράς τους σε κάθε γωνιά της Ηπείρου. Ηταν ένα χρέος τιμής που βάρυνε όλους εμάς τους Ιερομνημίτες και που πιστεύουμε ότι το εκπληρώσαμε κατά τον καλύτερο τρόπο.

Στο φύλλο αυτό δεν θα κάνουμε εκτενή αναφορά για τις εκδηλώσεις μας σεβόμενοι τη στενότητα του χώρου της εφημερίδας μας. Στην αμέσως επόμενη έκδοση όμως θα έχετε την ευκαιρία όσοι για διάφορους λόγους απουσιάσατε από τις εκδηλώσεις αυτές, να ενημερωθείτε αναλυτικα. Εκείνο όμως που δεν μπορεί να περιμένει το επόμενο φύλλο είναι οι απεριόριστες ευχαριστίες που νιώθουμε και θέλουμε να εκφράσουμε για ο-ρισμένους χωριανούς και φίλους οι οποίοι μας βοήθησαν σε διάφορους τομείς. Συγκεκριμένα:

α) Ευχαριστούμε τους παρακάτω συγχωριανούς οι οποίοι κάτω από αντίξοες καιρικές συνθήκες (έβρεχε συνεχώς) προσέφεραν προσωπική εργασία για τον καθαρισμό του σχολείου και του περιβάλλοντος χώρου: Δημήτρης και Στασινή Γιαννάκου, Γιάννης και Ολγα Σιώζου, Γιώργος και Σεβαστή Οικονόμου, Βασίλης και Αντιγόνη Γιαννάκου, Αλεξάνδρα Μάντζιου, Βαγγέλης Μήτσης του Λευτέρη, Γιάννης Φωτίου, Μπάμπης Ζώης, Βασίλης Παππάς, Στέλιος Οικονόμου, Θοδωρής Ανθής, Αγησίλαος Τσάλλης, Σπύρος Πάνος, Γιάννης Οικονόμου, Διονύσης Θεοδοσίου, Βασίλης Γιαννάκος του Κώστα, Κατερίνα Γιαννάκου, Μαγδαληνή Γιαννάκου, Νίκος Δήμου, Γιώργος Μήτσης του Φώτη, Γιάννης Μήτσης, Παναγιώτα Καραχάλιου του Σωτήρη, Νίκη Φούλη, Θοδωρής Κόκκινος, Παπα - Κώστας Γιαννάκος, Βαγγέλης Κόκκινος του Παναγιώτη, Βαγγέλης Αναγνώστου.

β) Ευχαριστούμε τους παρακάτω συγχωριανούς που στις 13/8/1995 κατά τη "βραδιά του παραδοσιακού ηπειρωτικου τραγουδιού" τέθηκαν στη διάθεση της Αδελφότητας θυσιάζοντας τη διαφότητα. Διέθεσε το φορτηγό του για απεριόριστες μεταφορές, τεμάχισε τα ξύλα από τις κομμένες λεύκες, βοήθησε στην καντίνα στις 13/8, στο σερβίρισμα στις 17/8 κ.α.

ε) Ευχαριστούμε τον Μπάμπη Ζώη για τη δωρεάν προσφορά εργασίας στην επέκταση του υδροδοτικού δικτύου του σχολείου και την τοποθέτηση ηλεκτρικής εγκατάστασης, καθώς επίσης καί στην αφισοκόλληση μαζί με τον Θοδωρή Ανθή της πόλης των Ιωαννίνων.

στ) Ευχαριστούμε τον Κώστα Κολιό για την προσφορά της φετινής επιγραφής στο ΣΤΕΚΙ ΝΕΟΛΑΙΑΣ.

ζ) Ευχαριστούμε τη "συγχωριανή μας" (εμείς έτσι τη νιώθουμε) ποιήτρια Αννα Μπουρατζή - Θώδα η οποία όχι μόνο τίμησε με την παρουσία της και μας καθήλωσε με την υπέροχη απαγγελία του αφιερωμένου στον Καπετάν Κρομμύδα ποιήματός της αλλά μας δώρησε μνημείου του Καπετάν Κρομμυδα να γίνει ένα πραγματικό στολίδι:

Γιώργος Πάνος, Γιάννης Μήτσης, Δημήτρης Μπουρατζής, Αναστάσιος Λουκάς, Δημήτρης Μάντζιος, Φώτης Μήτσης του Γεωργίου, Βαγγέλης Αποστόλου, Βασιλική Καρυδάκη, Βασίλης Λαμπρίδης, Γιάννης Νικολάου, Βαγγέλης Παπακωνσταντίνου, Αντιγόνη Γιαννάκου, Χρήστος Δήμου, Φώτης Δήμου, Βασίλης Τζώρτζης, Σπύρος Πάνος, Φώτης Οικονόμου, Γιώργος Λουκάς.

θ) Ευχαριστούμε τους 27 παρακάτω εθελοντές αιμοδότες του χωριού μας που γνωρίζοντας το πόσο μεγάλο και αναντικατάστατο είναι να προσφέρεις ζωή στον συνάνθρωπό σου προσήλθαν και προσέφεραν αίμα για τις ανάγκες της Τράπεζάς μας:

Βαγγέλης Μανούσης, Νίκος Χαΐταλής, Ελένη Παππά, Κώστας Κολιός , Σπύρος Γιαννάκος, Παναγιώτης Τσάλλης, Βασίλης Μακρής, Ματίνα Κοτσιφού , Γιάννης Γιαννάκος, Δημήτρης Λάμπρου, Αναστάσιος Οικονόμου, Γιώργος Λουκάς, Γιώργος Οικονόμου, Γιάννης Φωτίου, Στέφανος Λαμπράκης, Γιάννης Αποστόλου, Μιχάλης Μακρής, Καλλιόπη Δήμου , Αγγελική Μήτση, Βαγγέλης Λάμπρου, Σώτης Ζώη, Βαγγέλης Φούλης, Παναγιώτης Αποστόλου, Ελένη Τσάλλη, Βαγγέλης Σώ...

ΧΡΙΣΤΟΥΓΕΝΝΑ ΣΤΗΝ ΙΤΑΛΙΑ

Η Αδελφότητα Ιερομνήμης διοργανώνει δι... μερη εκδρομή στην Ιτ... λία για το χρονικό διά... στημα 23-30 Δεκεμβρ... ου 1995. Δικαίωμα συμ... μετοχής έχουν όλοι οι Ανω Καλαμίτες και οι φί... λοι τους. Για περισσότε... ρες πληροφορίες κα... κρατήσεις θέσεων απο... ρείτε να απευθύνεστε... στον Πρόεδρο της Αδελ... φότητας Κώστα Γιαννά... κο τηλ. 2430112, 7257820, 5757656. Θα... κρατηθεί αυστηρά σει... ρά προτεραιότητας στις κρατήσεις θέσεων.

ΤΑ ΝΕΑ ΤΗΣ ΙΕΡΟΜΝΗΜΗΣ

ΑΝΑΚΟΙΝΩΣΗ

Η Αδελφότητα Ιερομνημιτών Ιωαννίνων κάνει γνωστό στους συγχωριανούς πως στις 8 Οκτωβρίου 1995 άρχισαν να λειτουργούν και πάλι τα τμήματα εκμάθησης παραδοσιακών χορών και μουσικών οργάνων. Τα μαθήματα πραγματοποιούνται καθε Κυριακή 5-8 το απόγευμα στο Πολιτιστικό κέντρο των Νέων Λιοσίων (δίπλα στην εκκλησία Αγ. Φανούριος). Στα παραπάνω τμήματα μπορούν να συμμετάσχουν παιδιά ηλικίας άνω των έξι (6) χρόνων, χωρις καμιά οικονομική επιβάρυνση. Καλούνται οι Ιερομνημίτες να πλαισιώσουν τα νέα τμήματα με καινούρια παιδιά που θα ενισχύσουν τα ήδη υπάρχοντα.

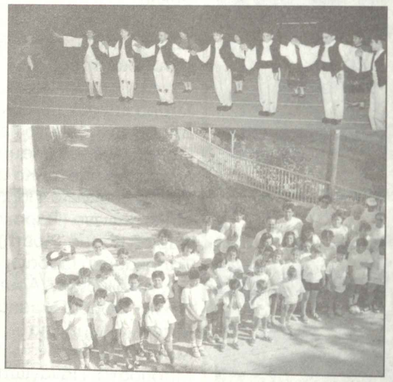

Σκέδασή τους και εργάστηκαν στη λειτουργία της καντίνας αφιλοκερδώς. Με τον τρόπο αυτό βοήθησαν στο να αποκομίσει η Αδελφότητα μας αρκετά κέρδη που κάλυψαν το σύνολο δαπανών των καλοκαιρινών εκδηλώσεων.

Βασίλης Τσάλλης, Γιώργος Οικονόμου, Γιώργος Μήτσης, Μπάμπης Ζώης, Σπύρος Παππάς, Αντιγόνη Γιαννάκου, Θοδωρής Κόκκινος, Μαγδαληνή Γιαννάκου, Χρήστος Τάτσης , Βασίλης Γιαννάκος, Δέσποινα Χαραλαμπίδου, Κατερίνα Γιαννάκου, Κώστας Μπουκουβάλας.

γ) Ευχαριστούμε το Γιάννη Σιώζο και τον Γιώργο Οικονόμου που χωρίς καμιά οικονομική επιβάρυνση για την Αδελφότητα διέθεσαν παροχές ρεύματος κατά τη διάρκεια όλων των εκδηλώσεων του Αυγούστου στο χώρο του σχολείου.

δ) Ευχαριστούμε τον αντιπρόεδρο της Κοινότητας Γιώργο Μήτση που ήταν παντοχού παρών όπου και όταν του το ζήτησε η Αδελφότητα. Διέθεσε τα εργαλεία του και μας βοήθησε στη λειτουργία μας.

ε) Ευχαριστούμε τον Γιάννη Μήτσης, Δημήτρης Μπουρατζής, Αναστάσιος Λουκάς, Δημήτρης Μάντζιος, Φώτης Μήτσης του Γεωργίου, Βαγγέλης Αποστόλου, Βασιλική Καρυδάκη, Βασίλης Λαμπρίδης, Γιάννης Νικολάου, Βαγγέλης Παπακωνσταντίνου, Αντιγόνη Γιαννάκου, Χρήστος Δήμου, Φώτης Δήμου, Βασίλης Τζώρτζης, Σπύρος Πάνος, Φώτης Οικονόμου, Γιώργος Λουκάς.

θ) Ευχαριστούμε τους 27 παρακάτω εθελοντές αιμοδότες του χωριού μας που γνωρίζοντας το πόσο μεγάλο και αναντικατάστατο είναι να προσφέρεις ζωή στον συνάνθρωπό σου προσήλθαν και προσέφεραν αίμα για τις ανάγκες της Τράπεζάς μας:

Βαγγέλης Μανούσης, Νίκος Χαΐταλής, Ελένη Παππά, Κώστας Κολιός , Σπύρος Γιαννάκος, Παναγιώτης Τσάλλης, Βασίλης Μακρής, Ματίνα Κοτσιφού , Γιάννης Γιαννάκος, Δημήτρης Λάμπρου, Αναστάσιος Οικονόμου, Γιώργος Λουκάς, Γιώργος Οικονόμου, Γιάννης Φωτίου, Στέφανος Λαμπράκης, Γιάννης Αποστόλου, Μιχάλης Μακρής, Καλλιόπη Δήμου , Αγγελική Μήτση, Βαγγέλης Λάμπρου, Σώτης Ζώη, Βαγγέλης Φούλης, Παναγιώτης Αποστόλου, Ελένη Τσάλλη, Βαγγέλης Σώ...

ΛΙΘΙΝΙΩΤΙΚΑ ΝΕΑ

Οι ΛΙΘΙΝΙΩΤΕΣ ήταν και φέτος πιστοί στο ραντεβού τους με την παράδοση, που πραγματοποιείται κάθε χρόνο στις 14-15-16 Αυγούστου.

Το καθιερωμένο πλέον τριήμερο μουσικο-χορευτικών και πολιστικών εκδηλώσεων πραγματοποιήθηκε και φέτος με επιτυχία στο χωριό μας το Λίθινο. Η συμμετοχή των κοντοχωριανών μας είναι μεγάλη παρά τις δυσάρεστες εκπλήξεις που μας επιφύλαξε ο καιρός.

Το κέφι και το μέχρι πρωίας γλέντι δεν έλειπαν από το Λιθινιώτικο πανηγύρι. Οι πρώτες ψιχάλες ακόμα και το ξέσπασμα της βροχής δεν διέλυσαν το χορό.

Τίποτα δεν εμπόδισε τους Λιθινιώτες να χαρούν τη συνάντησή τους κάθε χρόνο αυτές τις μέρες στο χωριό.

Μέσα στους στόχους του συλλόγου είναι και η ψυχαγωγία των χωριανών και φίλων του. Ετσι ο σύλλογος φρόντισε φέτος γι' αυτή, δίνοντας την ευκαιρία σε όσους ήθελαν να παρακολουθήσουν μια θεατρική παράσταση από το θίασο του ΧΡΙΣΤΟΦΟΡΟΥ ΖΗΚΑ με τον τίτλο "ΑΠΟ ΡΟΔΟ ΒΓΑΙΝΕΙ ΑΓΚΑΘΙ". Η παράσταση πραγματοποιήθηκε στο χώρο του μοναστηριού μας, στο Μοναστήρι της Παναγιάς των Πατέρων. Αξίζει να σημειώσουμε ότι η συμμετοχή ήταν ικανοποιητική παρότι οι καιρικές συνθήκες δεν ήταν και τόσο ευνοϊκές.

Ιδιαίτερη εντύπωση έκανε φέτος η παρουσία πολλών νέων παιδιών στο χωριό, τα οποία πρόθυμα βοήθησαν το σύλλογο σ' όλες τις δραστηριότητές του.

Ηταν τα ίδια αυτά παιδιά που πλαισίωναν το χορευτικό και που στις 14 και 16 Αυγούστου χειροκροτήθηκαν από τον κόσμο καθώς χόρεψαν παραδοσιακούς ηπειρωτικούς χορούς.

Η παρουσία των νέων παιδιών δίνει νόημα και λόγο ύπαρξης στο σύλλογο.

Το Δ.Σ. της Αδελφότητας συγχαίρει τη νεολαία του Λιθίνου για τη λαμπρή παρουσία και απόδοσή της στις αθλητικές εκδηλώσεις της Ομοσπονδίας του Ανω Καλαμά.

ΑΔΕΛΦΟΤΗΤΑ ΚΑΣΤΡΙΟΥ

ΓΙΑ ΤΑ ΜΕΛΗ ΚΑΙ ΤΟΥΣ ΦΙΛΟΥΣ ΤΗΣ ΑΔΕΛΦΟΤΗΤΑΣ ΚΑΣΤΡΙΩΤΩΝ ΙΩΑΝΝΙΝΩΝ

Αγαπητέ συγχωριανέ και φίλε,

Η Αδελφότητα βρίσκεται στην ευχάριστη θέση να κάνει γνωστό ότι άρχισαν και είναι σε εξέλιξη οι εξωτερικές εργασίες στον ιερό ναό του Αγίου Γεωργίου του χωριού μας. Ξεκινήσαμε κάποιες στεγανοποιήσεις καθώς και με το υπόστεγο μπροστά από την εκκλησιά και θα συνεχίσουμε αργότερα με τον εσωτερικό χώρο. Επίσης αποφασίσαμε, με χρήματα της αδελφότητας να πλακοστρωθεί και να φωταγωγηθεί η πλατεία του χωριού μας, μπροστά στο πολιτιστικό κέντρο.

Για να πραγματοποιηθούν όλα αυτά βέβαια απαραίτητη ήταν και είναι η πρόθυμη δική σας συμμετοχή και ανταπόκριση στις προσκλήσεις της αδελφότητάς μας.

Υπογραμμίζουμε ότι την ευθύνη για τα έργα στην εκκλησία την έχει ο ιερέας Ιωάννης Φωτίου ενώ για την πλατεία η Αδελφότητα.

Με θερμούς χαιρετισμούς
Το Δ.Σ.

ΠΡΟΣΚΛΗΣΗ ΓΙΑ ΤΗ ΓΕΝΙΚΗ ΣΥΝΕΛΕΥΣΗ ΤΗΣ ΑΔΕΛΦΟΤΗΤΑΣ ΚΑΣΤΡΙΩΤΩΝ ΙΩΑΝΝΙΝΩΝ

Αγαπητοί Συγχωριανοί,

Το Δ.Σ. της αδελφότητάς μας σας προσκαλεί στις 11 Οκτωβρίου ημέρα Τετάρτη και ώρα 4 μ.μ. να βρεθούμε όλοι οι χωριανοί στην Πανηπειρωτική (Κλεισθένους 15 (γραφείο Νο 3) για να κάνουμε απολογισμό του έργου της αδελφότητας για τη διετία που μας πέρασε και να ορίσουμε με την εφορευτική επιτροπή για τις εκλογές μας που θα ορίσουμε, κατά πάσα πιθανότητα, για το πρώτο δεκαήμερο του Νοεμβρίου. Η ακριβής ημερομηνία των εκλογών θα γίνει γνωστή με την αποστολή νέων προσκλήσεων.

Θερμή παράκληση να φροντίσουμε όλοι να διαθέσουμε λίγο από τον πολύτιμο χρόνο μας.

Με θερμούς χαιρετισμούς
Το Δ.Σ.

ΜΙΚΡΕΣ ΚΑΙ ΜΕΓΑΛΕΣ ΕΙΔΗΣΕΙΣ ΑΠΟ ΤΙΣ ΑΔΕΛΦΟΤΗΤΕΣ

ΤΑ ΝΕΑ ΤΩΝ ΚΟΥΚΛΙΩΤΩΝ

ΥΣΤΕΡΑ από τις καλοκαιρινές διακοπές το Δ.Σ. της Αδελφότητας εύχεται μέσα από τις στήλες του "ΠΑΛΜΟΥ" σε όλους τους συγχωριανούς και τα μέλη του συλλόγου μας καλό χειμώνα.

Τα νέα μας για τους θεριγούς μήνες αφορούν κύρια τις δραστηριότητες μας στο χωριό.

ΠΑΝΗΓΥΡΙ 1995

Με πολύ μεγάλη συμμετοχή και εξαιρετική επιτυχία πραγματοποιήθηκε στο θαυμάσιο φυσικό περιβάλλον που βρίσκεται το εκκλησάκι των Αγίων Αναργύρων και το φετινό παραδοσιακό πανηγύρι του χωριού μας.

Αξίζουν πολλά συγχαρητήρια στα μέλη του Πολιτιστικού Συλλόγου, στην ΟΜΑΔΑ ΓΥΝΑΙΚΩΝ" τον ΚΕΠΠΟ Κουκλιών και σ' όλους τους συγχωριανούς που βοήθησαν για την πραγματοποίηση της εκδήλωσης.

Το πανηγύρι στο χώρο των Αγίων Αναργύρων αποτελεί συνέχεια μιας πολιτιστικής μας παράδοσης που πρέπει

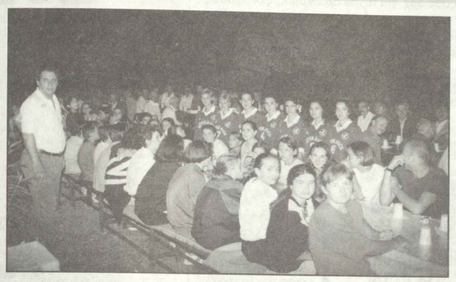

Τα παιδιά από τη Βοσνία αγκαλιά με την ομάδα βόλεϋ των γυναικών. Διακρίνεται ο πρόεδρος της κοινότητας Φ. Στεργίου.

το διάστημα από τις 4 μέχρι τις 25 Αυγούστου στις εγκαταστάσεις του Οικοτροφείου Εθνικού Οργανισμού Πρόνοιας 22 παιδιά και τους συνοδούς τους από τις Σερβικές περιοχές της Βοσνίας.

Το πρωτοβουλία και την ευθύνη για την πρόσκληση είχε η τοπική Διεύθυνση

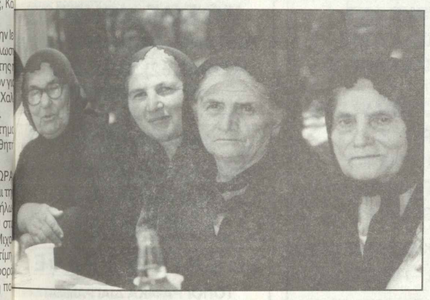

του Εθνικού Οργανισμού Προνοίας, με τη συμπαράσταση του Κοινοτικού Συμβουλίου του χωριού μας και το Δήμο Ιωαννίνων.

Η Σλατζένα, η Ναταλία, ο Ράικο, ο Βλάντιμιρ, η Τάνια, η Μιλένα, ο Ντάβορ και τ' άλλα παιδιά είχαν μια σπάνια ευκαιρία να γνωρίσουν την ελληνική και προπάντων την Ηπειρωτική φιλοξενία και να ξεχάσουν για λίγο με τη ζεστή και φιλική συντροφιά των παιδιών του χωριού μας και των άλλων χωριών που οργάνωσαν ειδικές εκδηλώσεις γι' αυτά, τη φρίκη του πολέμου που η άσχημη τύχη και οι σκοπιμότητες, τους επιφύλαξαν να γνωρίσουν στην πιο τρυφερή ηλικία. Η παρουσία αυτών των παιδιών για όλους όσους είχαμε την ευκαιρία να περάσουμε μα λίγο ή πολύ κοντά τους και προπαντός τα παιδιά μας που καθημερινά φρόντιζαν να τα ζεστάνουν με τη φιλία τους ήταν μια ξεχωριστή εμπειρία που άξιζε να γνωρίσουν ακόμα περισσότεροι.

Το σίγουρο είναι ότι μικροί και μεγάλοι κερδίσαμε μια πλούσια εμπειρία, από τα δεινά που γνώρισαν οι μικροί μας φιλοξενούμενοι εξαιτίας ενός πολέμου που φαίνεται τόσο κοντά μας. Η εμπειρία αυτή σίγουρα ενίσχυσε σε μικρούς και μεγάλους, στον καθένα από μας, αλλά και σε όλους μαζί, την αξία που έχει η συνεχής πάλη για Ειρήνη στον κόσμο, για την ειρηνική διευθέτηση των διαφορών μεταξύ των Κρατών και των Εθνοτήτων.

Για τη φιλοξενία των παιδιών και την ευχάριστη διαμονή τους, εκτος από τον αρμόδιο οργανισμο βοήθησαν (οικονομικά και με τη διοργάνωση εκδηλωσεων) πολλοί φορείς της περιοχής μας. Η Αδελφότητά μας, ο εκπολιτιστικός σύλλογος και η εκκλησιαστική επιτροπή, μαζί με την κοινότητα του χωριού μας είχαν σημαντικό μερίδιο. Οι δήμοι Ιωαννίνων, Κονίτσης και Πάργας, ο Σύνδεσμος Δήμων και Κοινοτήτων, οι καθώς και αρκετοί ιδιώτες πρόσφεραν πολλά.

Σε όλους όσους θεώρησαν και δική τους υπόθεση τη φιλοξενία αυτών των παιδιών (φορείς, επώνυμους και ανώνυμους πολίτες) αξίζουν τα πιο θερμά συγχαρητήρια. Ιδιαίτερα όμως θα πρέπει να αναφερθούν οι προσπάθειες που κατέβαλλαν οι εργαζόμενοι του Εθνικού Οργανισμού Πρόνοιας στο χωριό, η κ. Μαρία Ντούρου μαζί με τους προϊσταμένους της κ. Ιουλία Γιαννοπούλου Διευθύντρια και κ. Αφροδίτη Μπέσιου υποδιευθύντρια, που είχαν την καθημερινή ευθύνη για τα παιδιά. Τη συμβολή "ΟΜΑΔΑΣ ΓΥΝΑΙΚΩΝ" ΤΟΥ ΚΕΠΟ ΚΟΥΚΛΙΩΝ, του Κοινοτικού Συμβουλίου και ιδιαίτερα του Προέδρου κ. Φάνη Στεργίου που μαζί με τον αντιπρόεδρο κ. Γεώργιο Ματακούδα αφιέρωσαν καθημερινά σημαντικό από το χρόνο τους για την αντιμετώπιση και λύση προβλημάτων. Οι ευχές όλων μας συνόδεψαν τα παιδιά αυτά που είχαμε τη χαρά να φιλοξενήσουμε, για ασφαλή επιστροφή στα σπίπια τους κια τους δικούς τους ελπίζουμε να τους βρήκαν καλά. Η μεγαλύτερη όμως ευχή από όλους μας είναι να ειρηνεύσει γρήγορα ο τόπος τους, να γιατρευτούν οι πληγές που άνοιξε ο πόλεμος και να έχουμε τη χαρά να τα φιλοξενήσουμε ξανά χωρίς τα προβλήματα που τα συνόδευαν.

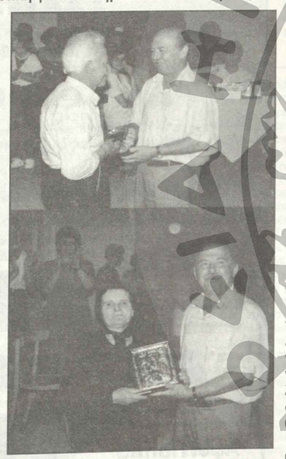

Κοινότητες Δολιανών, Ιερομνήμης, Καταρράκτη, Καλπακίου, Παρακαλάμου

ΒΡΑΒΕΥΣΗ ΣΥΓΧΩΡΙΑΝΩΝ ΑΠΟ ΤΗΝ ΑΔΕΛΦΟΤΗΤΑ

Το Δ.Σ. της Αδελφότητας υλοποιώντας σχετικές αποφάσεις προηγουμένων Γενικών Συνελεύσεων, ομόφωνα αποφάσισε να βραβεύσει φέτος δύο συγχωριανούς για την κοινωνική τους προσφορά.

Οι δύο συγχωριανοί που τιμήθηκαν από την αδελφότητά μας είναι:

Η **Παναγιω Μέμου**, για την ακούραστη και πρόθυμη συμμετοχή της σε όλες τις συλλογικές δραστηριότητες που γίνονται στο χωριό (πανηγύρι- εκδηλώσεις του συλλόγου κ.λπ), για τα έξοχα παραδοσιακά φαγητά που όλοι μας με μεγάλη ευχαρίστηση γευόμαστε από τα χέρια της. Με τη βράβευση αυτή, στο πρόσωπο της Παναγιως η Αδελφότητα θέλησε να τονίσει την μεγάλη αξία που δίνει σε κάθε στοιχείο της πολιτισμής μας παράδοσης και στούς ανθρώπους που βοηθάνε στη διατήρησή τους.

Ο **Σπύρος Μπακάλης** τιμήθηκε για την αποφασιστική σημασία που είχε η συνεργασία του στην υλοποίηση με επιτυχία της δενδροφύτευσης στο χωριό, με τη δημιουργία ενός φυτωρίου, με δενδρύλια Φλαμουριάς (υλοποιώντας σχετική ιδέα της Αδελφότητας) και τη γενικότερη μακρόχρονη προσφορά του σε ζητήματα που σχετίζονται με τη βελτίωση των δενδροκομικών καλλιεργιών (δίδαξε εμβολιασμούς, περιποιήσεις των δένδρων κ.ά.σε σχολεία της περιοχής στο παρελθόν). Με τη βράβευση του Μπάρπα Σπύρου του άξιου και ακούραστου αυτού θεράποντα της γης, η Αδελφότητα θέλησε να δείξει τη μεγάλη σημασία που έχει για μας η προστασία της φύσης και του θαυμάσιου οικολογικού περιβάλλοντος που βρίσκεται στο χωριό μας.

Η βράβευση των συγχωριανών έγινε από τον πρόεδρο της Αδελφότητας κ. Παναγιώτη Λιατήρη, μετην ευκαιρία της αποχαιρετιστήριας γιορτής που δόθηκε στο χωριό για τα φιλοξενούμενα παιδιά από τη Βοσνία. Παρευρέθηκαν στην εκδήλωση πολλοί συγχωριανοί, καθώς και παραδοσιακό μουσικό συγκρότημα, με την ευθύνη του προέδρου της Ομοσπονδίας Ανω Καλαμά κ. Μιχάλη Μιχόπουλου τους οπαίους και ευχαριστούμε θερμά.

Η βράβευση αυτή θα πρέπει να θεωρηθεί ως ένα πρώτο το ξεκίνημα γιατί υπάρχουν και άλλοι συγχωριανοί που αξίζουν να τιμηθούν για την πολύχρονη προσφορά τους στο χωριό και στην Αδελφότητα.

ΟΙΚΟΠΕΔΑ

Για την ενημέρωση των συγχωριανών που εχουν εκκρεμότητες με το τίμημα των κατεχόμενων οικοπέδων που τους παραχωρήθηκαν, θα θέλαμε να τους γνωρίσουμε τα εξής: Υστερα από ενέργειες του Δ.Σ. της Αδελφότητας και της Κοινότητας στον υπουργό Γεωργίας κ. γιώργο Μωραΐτη και με τη δική του συμβολή προώθηθηκε από την αρμόδια κεντρική υπηρεσία η λύση της μείωσης του οφειλόμενου ποσού. Η σχετική ρύθμιση έχει καθυστερήσει από τοπικά ζητήματα αρμοδιοτήτων, που δημιουργήθηκαν με το νέο θεσμό, του Β΄ βαθμού τοπικής αυτοδιοίκησης (συγκρότηση επιτροπων απαλλοτριώσεων κ.λπ.).. Υστερα και από τις δικές μας παραστάσεις σε όλους τους εμπλεκόμενους φορείς το θέμα ελπίζουμε να έχει σύντομα αίσιο τέλος, όπως μας διαβεβαίωσαν.

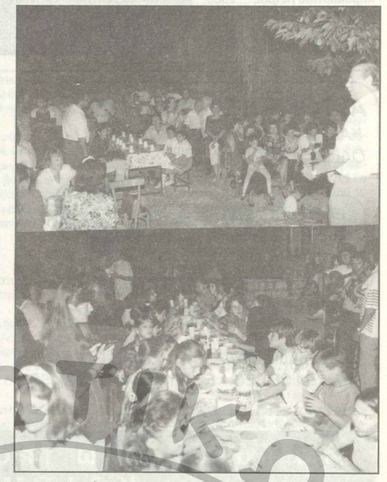

ΚΑΛΛΙΤΕΧΝΙΚΗ ΕΚΔΗΛΩΣΗ ΑΠΟ ΣΥΓΧΩΡΙΑΝΟ

Την Τετάρτη 29 Νοεμβρίου και από τις 7.30 το βράδυ στην Αίθουσα της Ελληνοαμερικανικής Ενωσης, Μασσαλίας 22 στην Αθήνα, ο συγχωριανός μας κ. Βασίλης Γ. Λάππας, παρουσιάζει τη δουλειά του "Ζαγοροχώρια χρονικό στις εποχές". Η εκδηλωση διάρκειας 50΄ περιλαμβάνει προβολή slides με μουσική υπόκρουση από τα Ζαγοροχώρια και την περιοχή Ανω Καλαμά.

Στο συγχωριανό μας ευχόμαστε καλή επιτυχία.

ΓΕΝΙΚΗ ΣΥΝΕΛΕΥΣΗ ΚΑΙ ΕΚΛΟΓΕΣ ΓΙΑ ΝΕΟ Δ.Σ.

Πριν από το τέλος του χρόνου λήγει η θητεία του Δ.Σ. της Αδελφότητας. Για τη Γενική Συνέλευση και τις εκλογές θα σταλεί πρόσκληση σε όλα τα μέλη της αδελφοτητας. Εκείνο όμως που θα πρέπει να αντιληφθούμε όλοι μας είναι ότι χρειάζεται η συμμετοχή μας στη Γενική Συνέλευση και στα όργανα της Αδελφότητας και μάλιστα μαζικά. Η συνέχιση της πορείας της Αδελφότητας μας είναι υπόθεση όλων μας και μάλιστα σε δύσκολες εποχές όπως οι τωρινές.

Ο Πρόεδρος
Παν. Λιατήρης

ΣΥΝΔΡΟΜΕΣ - ΟΙΚΟΝΟΜΙΚΕΣ ΕΝΙΣΧΥΣΕΙΣ

ΙΕΡΟΜΝΗΜΗ

Μήτσης Γιώργος	1000
Πάνος Κωνσταντίνος	2000
Χαϊταλής Ευάγγελος	2000
Πάνου Θεοχάρης	2000
Οικονόμου Στυλιανός	2000
Χαϊταλής Ανδρέας	1000
Τσάλλης Θεόδωρος	2000
Μάντζιος Χρήστος	3000
Ζώης Χαράλαμπος	1000
Καραχάλιος Σπυρίδων	2000
Μάντζιος Γεώργιος	1000
Τσάλλης Χρήστος	1000
Χαραλάμπους Βασ.	1000
Λάμπρου Ευάγγελος	1000
Μήτσης Ιωάννης	1000
Αναγνώστου Ευάγγ.	1000
Φούλης Βασίλειος	1000
Ζώης Σταύρος	2000
Μήτσης Γεώργιος	1000
Γάτσιος Δημήτριος	1000
Σιώζιος Κων/νος	1000
Τσάλλης Δημήτριος	2000
Βούκαλης Σωτήρης	1000
Ζώης Ιωάννης	1000
Λουκάς Παναγιώτης	2000
Οικονόμου Ευάγγελος	2000
Καμπάσης Κων/νος	1000
Τζώρτζης Κων/νος	1000
Θεοδώρου Σπυρίδων	2000
Τσάλλης Βασίλειος	1000
Χαραλάμπου Πέτρος	2000
Σκέρλου Δέσποινα	1000
Χαραλάμπους Δήμ.	2000
Παππάς Ευρυβιάδης	5000
Χαϊταλής Ανδρέας	10000
Κόκκινος Γεώργιος	5000
Σωτηρίου Γεώργιος	5000
Αφοί Πάνου (Γεώργιος - Θεοχάρης)	10000
Ζαχάρης Ευάγγελος	5000
Τόλης Βασίλειος	5000
Μπαλωμένος Ματθαίος	5000
Μπαλωμένος Κων/νος	5000
Μπαλωμένος Θεοφ.	5000

ΕΝΙΣΧΥΣΕΙΣ ΤΟΥ ΠΑΛΜΟΥ

- Ο Βασίλης Ψυχογιός (Πυλαία - Θεσ/νίκη) προσφέρει το χρηματικό ποσόν των 10.000 δρχ. για τυχόν οικονομικές διαφορές προηγούμενων ετών και οικονομική ενίσχυση της εφημερίδας
- Ο Λάμπρος Σταματίου (Βάρη Αττικής) προσφέρει το χρηματικό ποσό των 5.000 δρχ. για οικονομική ενίσχυση της εφημερίδας.
- Ο Κων/νος Λιάκος (Αχαρνών 129 Αθήνα) προσφέρει το χρηματικό ποσό των 20.000 δρχ. για οικονομική ενίσχυση της εφημερίδας.

ΚΑΣΤΡΙ

Μαζιάνης Αναστάσιος του Χρήστου δρχ. 2000

Σταματίου Νικόλας του Γεωργίου δρχ. 1500

Φωτίου Γρηγόριος του Ευαγγέλου δρχ. 2000

Μπότσης Σωτήριος του Παναγιώτου δρχ.2000

Τσιάβος Παναγιώτης (Καλλιθέα) δρχ.1000

Λώλης Χαράλαμπος (Καλλιθέα) δρχ. 1000

AUTO CAR MODELS
Νο 1 ΣΤΟ ΜΕΤΑΧΕΙΡΙΣΜΕΝΟ ΑΥΤΟΚΙΝΗΤΟ
ΓΕΝΙΚΗ ΕΜΠΟΡΙΑ ΑΥΤ/ΝΗΤΩΝ ΑΝΤΑΛΛΑΓΕΣ
SERVICE - ΤΕΧΝΙΚΗ ΥΠΟΣΤΗΡΙΞΗ
Ολες οι μαρκες αυτοκινητων, και καινουργια αντιπροσωπειας
Ετοιμοπαραδοτα με τους καλυτερους ορους της αγορας
Μεγαλη γκαμα σε μεταχειρισμενα
ΑΝΤΑΛΛΑΓΕΣ - ΕΥΚΟΛΙΕΣ
Υπευθυνος πωλησεων Κος ΜΟΥΚΑΣ
ΚΕΝΤΡΙΚΟ: Λ. ΑΘΗΝΩΝ 186
2ο ΚΑΤΑΣΤΗΜΑ: Σ. ΦΑΒΙΕΡΟΥ 33 ΧΑ'Ι'ΔΑΡΙ
ΤΗΛ.58.19.241-FAX:57.58.965
30% ΠΡΟΚΑΤΑΒΟΛΗ
24 εως 36 ΜΗΝΕΣ ΕΞΟΦΛΗΣΗ

ΚΡΑΣΙΑ zitsa
ΕΝΩΣΗ ΑΓΡΟΤΙΚΩΝ ΣΥΝ/ΣΜΩΝ ΙΩΑΝΝΙΝΩΝ
ΥΠΟΚΑΤΑΣΤΗΜΑ ΑΘΗΝΩΝ:
ΚΡΥΣΤΑΛΗ 1 & ΚΑΡΑΓΙΑΝΝΗ
Π. ΗΡΑΚΛΕΙΟ ΑΤΤΙΚΗΣ
Τηλ.: (01) 28.22.808

ΑΥΤΟΚΙΝΗΤΑ - TAX FREE
ΚΑΙΝΟΥΡΓΙΑ - ΜΕΤΑΧΕΙΡΙΣΜΕΝΑ
ΟΛΩΝ ΤΩΝ ΤΥΠΩΝ
EURO - ΚΙΝΗΣΗ
ΓΕΩΡΓΙΟΣ Ι. ΛΙΑΓΚΟΣ
ΚΑΙ ΜΕ ΑΠΟΣΥΡΣΗ
Λένορμαν 203 - Αθήνα, FAX: 51 21 443
Τηλ.: 51 38 320 - 51 21 443 - 51 23 453

ΕΙΔΗ ΤΑΞΙΔΙΟΥ
ΤΣΑΝΤΕΣ ΤΟΥΑΛΕΤΑΣ
ΚΑΙ ΟΛΑ ΤΑ
ΔΕΡΜΑΤΙΝΑ ΕΙΔΗ
ΕΥΑΓΓΕΛΟΣ
ΑΘΑΝΑΣ. ΜΑΝΟΣ
ΠΛΟΥΣΙΑ ΣΥΛΛΟΓΗ
ΣΧΟΛΙΚΩΝ
ΑΓ. ΔΗΜΗΤΡΙΟΥ 21
(ΨΥΡΡΗ)
ΤΗΛ.: 32 18 214
ΑΘΗΝΑ

ΔΗΜΗΤΡΗΣ ΑΝΤ. ΣΩΤΗΡΟΠΟΥΛΟΣ
ΕΙΔΙΚΟΣ ΠΑΘΟΛΟΓΟΣ
ΙΑΤΡΕΙΟ: Γ. ΚΟΝΔΥΛΗ 5
ΜΑΡΟΥΣΙ
(ΠΑΝΩ ΑΠΟ ΤΟ ΤΑΧΥΔΡΟΜΕΙΟ)
ΤΗΛ.: 8020919,
ΠΡΩΙ: 12-2 ΚΑΘΗΜΕΡΙΝΑ
ΑΠΟΓ.: ΤΡ. - ΠΕ. 5-8 μ.μ
Ιατρικό Κέντρο Αθηνών:
Δευτ. - Τετ. - Παρ. 3-9 μ.μ
Τηλ.: 6898100 - 120
οικία: 2232155

ΖΩΤΟΣ ΧΡΗΣΤΟΣ
ΕΡΓΟΛΑΒΟΣ ΕΠΙΧΡΙΣΜΑΤΩΝ
(ΣΟΒΑΔΕΣ) ΤΗΛ.: 81 42 048
ΑΝΟΙΞΗ ΑΤΤΙΚΗΣ

ΜΑΘΗΜΑΤΙΚΟΣ
παραδίδει μαθήματα σε μαθητές
Γυμνασίου - Λυκείου
Χ. ΖΙΩΓΟΣ 57.32.548

ΤΕΧΝΙΚΟ ΓΡΑΦΕΙΟ
ΤΟΠΟΓΡΑΦΙΚΑ ΔΙΑΓΡΑΜΜΑΤΑ - ΟΡΙΟΘΕΤΗΣΕΙΣ
ΑΔΕΙΕΣ ΟΙΚΟΔΟΜΩΝ - ΚΑΤΑΣΕΚΥΕΣ
ΒΑΣΙΛΙΚΗ Λ. ΜΠΑΚΑ
ΠΟΛΙΤΙΚΟΣ ΜΗΧΑΝΙΚΟΣ
Πυρσινέλλα 5 - Ιωάννινα
1ος ορ. - Γραφείο 10 - Τηλ. Γραφ. 3552
Τηλ. οικίας 24870

Στο κάτω κάτω της τιμής...
υπάρχει ο ΚΟΛΟΜΒΟΥΝΗΣ
ΑΠΟΘΗΚΗ VIDEO - TV
ΗΛΕΚΤΡΙΚΩΝ ΣΥΣΚΕΥΩΝ
Σ. ΒΕΝΙΖΕΛΟΥ 99, ΠΛ. ΕΘΝ.
ΑΝΤΙΣΤΑΣΗΣ - ΗΛΙΟΥΠΟΛΗ
ΥΠ/ΜΑ: ΒΟΥΛΙΑΓΜΕΝΗΣ 108 - ΑΘΗΝΑ
ΤΗΛ.: 9953350 - 9940540 - 9931800 - 9024440

ΥΠΕΡΑΓΟΡΑ ΓΕΝΙΚΟΥ ΕΜΠΟΡΙΟΥ
ΤΣΑΜΠΟΥΡΗΣ
ΔΙΣΤΟΜΟΥ 3-5-7-9 ΟΠΙΣΘΕΝ ΙΚΑ ΚΑΙ ΠΑΡΑΠΛΕΥΡΩΣ ΔΕΗ - ΑΓΙΟΙ ΑΝΑΡΓΥΡΟΙ
ΤΗΛΕΦΩΝΑ: 26.11.304 - 26.20.053
ΝΤΕΚΟΡ ΕΠΙΠΛΩΝ
"Το λιμάνι των ονείρων". Σκρίνια, Σύνθετα, Κρεββατοκάμαρες, Τραπεζαρίες, Σαλόνια, Πίνακες ζωγραφικής, Φωτιστικά και χίλια δυο άλλα είδη
ΗΛΕΚΤΡΙΚΑ ΕΙΔΗ ΟΙΚΙΑΚΗΣ ΧΡΗΣΕΩΣ
Κουζίνες, Ψυγεία, Πλυντήρια, Μίξερ, Τοστέρες, Παρκετέζες, Ηλεκτρικά Σίδερα και ό,τι άλλο θέλει ένα νοικοκυριό

Αφοι ΠΑΝΟΥ
Ταπετσαρίες επίπλων
Επισκευές και
Κατασκευές
Αλλαγές υφασμάτων
Αετορράχης 12
Ν. ΛΙΟΣΙΑ
ΤΗΛ.: 57 57 656
57 40 989

Με την υψηλή τους τεχνολογία σας προσφέρουν ζεστασιά και οικονομία
5 ΧΡΟΝΙΑ ΓΡΑΠΤΗ ΕΓΓΥΗΣΗ
MONOGLASS
ΘΕΡΜΟΜΟΝΩΤΙΚΑ - ΗΧΟΜΟΝΩΤΙΚΑ ΚΡΥΣΤΑΛΛΑ
ΔΙΠΛΑ ΤΖΑΜΙΑ
ΑΦΟΙ ΜΠΙΤΣΟΠΟΥΛΟΙ Ο.Ε.
ΕΡΓ/ΣΙΟ: ΜΕΓ. ΑΛΕΞΑΝΔΡΟΥ 6
Ν. ΛΙΟΣΙΑ - ΤΗΛ. 2656251 - 2657894
Fax: 2656264
ΕΚΘΕΣΗ: ΟΔΟΣ ΛΙΟΣΙΩΝ 108 - ΑΘΗΝΑ

PAPPAS BROS
Αφοί Παππά
Προϊόντα ζύμης & σφολιάτας
ΕΡΓΟΣΤΑΣΙΟ: Π. ΡΑΛΛΗ 16 ΤΑΥΡΟΣ - ΤΗΛ. 3421752 - 3412971

ΜΙΚΡΕΣ ΚΑΙ ΜΕΓΑΛΕΣ ΕΙΔΗΣΕΙΣ ΑΠΟ ΤΙΣ ΑΔΕΛΦΟΤΗΤΕΣ

ΚΑΤΑΡΡΑΚΤΗΣ: ΠΟΛΙΤΙΣΤΙΚΑ ΚΑΙ ΟΧΙ ΜΟΝΟ

Αξέχαστο θα μείνει το περασμένο καλοκαίρι στη μνήμη των Καταρρακτιωτών για την ποικιλία των εκδηλώσεων που πραγματοποιήθηκαν αλλά κυρίως για την άψογη ορνάνωσή τους και την ποιοτική αναβάθμιση που τις χαρακτήριζε.

- Στις 26 και 27 Ιουλίου έγινε το διήμερο παντηγύρι στη μνήμη των Αγίων : Παρασκευής και Παντελεήμονα. Χάρμα αυτών και ματιών το πρώτο βράδι, που ξεκίνησε με τη γλυκόηχη μουσική του Λ. Καραφέρη και την εντυπωσιακή εμφάνιση του χορευτικού με τη φροντίδα του πολιτιστικού κέντρου της κοινότητας.

Υπέροχη η βραδιά στην απέραντη πλατεία του χωριού, που ήταν λαμπρά φωταγωγημένη, έχοντας τον καταπράσινο ομπρελωτό πλάτανο να δεσπόζει στο χώρο, απέναντι απ' τον περίφημο Αγιο Παντελεήμονα και το επίσης πέτρινο αναπαλαιωμένο Δημ. Σχολείο. Παρά την κοσμοσυρροή που παρατηρήθηκε, η εξυπηρέτηση ήταν άμεση και ευγενική, όπως εκλεκτοί ήσαν όλοι οι μεζέδες που προσφέρθηκαν. Εκλεκτές και οι παρέες απ' τα περίχωρα, που δημιούργησαν το αδιαχώρητο. Και το δεύτερο βράδυ στους ίδιους ρυθμούς κύλησε.

- Εκείνη όμως η εκδήλωση που πραγματικά ράγισε τις καρδιές όσων την παρακολούθησαν, ήταν η φιλοξενία που έγινε σε 24 παιδιά από τη Βοσνία. Αυτά τα παιδιά, ηλικίας 9-16 χρόνων ορφανά από δύο γονείς τα περισσότερα φιλοξενήθηκαν την Τρίτη 8 Αυγούστου απ' την κοινότητα και Αδελφότητα Καταρράκτη. Τα παιδιά εφτασαν με τους συνοδούς τους το απόγευμα στην πλατεία του χωριού, όπου τα περίμεναν όλοι οι Καταρρακτιώτες κι ιδιαίτερα τα παιδιά, που τους πρόσφεραν λουλούδια και θερμή υποδοχή.

Χοροστατούντος του πάπα - Σπύρου εψάλη επιμνημόσυνη δέηση στην εκκλησία, υπέρ των πεσόντων "ορθοδόξων αδελφών της Βοσνίας" ενώ τα "Βοσνιάκια" έψαλλαν στην γλώσσα τους δύο χριστιανικούς ύμνους μέσα στην κατάμεστη εκκλησία, όπου το χριστιανορθόδοξο συναίσθημα αφ' ενός κι η ορφάνια του πολέμου απ' την άλλη έκαναν πολλούς να δακρύζουν αυθόρμητα μέσα στον ιερό χώρο.

Στη συνέχεια ακολούθησε αγώνας μπάσκετ μεταξύ Καταρράκτη - Κουκλιών και εμφάνιση του Καταρρακτιώτικου χορευτικού με παραδοσιακές στολές σε ελληνικούς χορούς.

Τα πάντα ήταν προγραμματισμένα με σχολαστικότητα. Η Αδελφότητα του χωριού, με το νερό αυτό.

Με στόχο να ολοκληρωθεί το συντομότερο, το αθλητικό κέντρο και να γίνει στέκι της νεολαίας όλης της περιοχής το Δ.Σ. της αδελφότητας προχώρησε στην επισκευή αποδυτηρίων του γηπέδου μπάσκετ (σκεπή - χωρίσματα - σοβατίσματα) και παράλληλα στον καθαρισμό των αγωνιστικών χώρων.

Στις 20 Αυγούστου πραγματοποιήθηκε στην πλατεία του χωριού ενημερωτική λαϊκή συνέλευση, μετά από κάλεσμα της Κοινότητας. Ο Πρόεδρος αναφέρθηκε σε θέματα που απασχολούν το χωριό παρουσία των μόνιμων κατοίκων και αποδήμων Βασιλοπουλιωτών. Απο την ενημέρωση διαπιστώνουμε πως τα έργα βρίσκονται σε πολύ καλό δρόμο.

Στις 19 Αυγούστου και κατά τη διάρκεια του γλεντιού έγινε η κλήρωση του λαχείου που είχε κυκλοφορήσει από το πανηγύρι του χωριού (29/6/95). Οι αριθμοί που κερδίζουν τα αντίστοιχα είδη είναι οι εξής:

No 559 Μια ηλεκτρόσκαλα
No 122 Στερεοφωνικό συγκρότημα - CD
No 799 Συσκευή ασύρματου τηλεφώνου
No 1015 Κρουστικό Δράπανο STAGER
No 3 Σετ εργαλείων 100 τεμαχίων.

Το Δ.Σ. της Αδελφότητας ευχαριστεί μέλη και φίλους της που ανταποκρίθηκαν σ' αυτό συμβάλλοντας ουσιαστικά για έργα του χωριού μας.

Το Δ.Σ. της Αδελφότητας ευχαριστεί θερμά όλους τους συγχωριανούς και φίλους μικρούς και μεγάλους που βοήθησαν με οποιοδήποτε τρόπο κατά τη διάρκεια των δήμερων εκδηλώσεων του 15Αύγουστου, ώστε να στεφθούν με επιτυχία παρά τα τυχόν λάθη και τα απρόβλεπτα προβλήματα που παρουσιάστηκαν.

Επίσης ευχαριστεί και τη νεολαία που για μια ακόμα φορά συμμετείχε ενεργά στις πολιτιστικές και αθλητικές εκδηλώσεις της Ομοσπονδίας Ανω Καλαμά "ΘΥΑΜΙΑ '95" συμβάλλοντας ουσιαστικά στην επιτυχία αυτών. Ιδιαίτερα, ας μας επιτραπεί να συγχαρούμε την ομάδα βόλεϋ των κοριτσιών που και πάλι τα πήγε θαυμάσια και τους νεολαίους εκείνους που έβαψαν τα κάγκελα του σχολείου.

Το Κοινοτικό Συμβούλιο με σχετική απόφασή του προχωρεί στην συντήρηση του σχολείου, ώστε να χρησιμοποιηθεί για τις διάφορες πολιτιστικές ανάγκες του χωριού.

Ο Πρόεδρος της Αδελφότητας Δεσποτικού κος Μαρίνος Δρακόπουλος, πρόσφερε για τις αθλητικές ανάγκες της Αδελφότητάς μας μια σειρά αθλητικών ειδών (μπάλες μπάσκετ - βολεϋ, ένα φιλέ βόλεϋ, και διχτάκια για τα καλάθια του Μπασκετ). Το Δ.Σ. της Αδελφότητας εκφράζει τις θερμές ευχαριστίες του προς τον αγαπητό συμπατριώτη μας.

ΔΙΑΦΟΡΕΣ ΠΡΟΣΦΟΡΕΣ

Πρόσφεραν τα παρακάτω χρηματικά ποσά για οικονομική ενίσχυση της Αδελφότητας μας οι εξής:

Παπάς Ι. Νίκος 15.000 δρχ. , Δήμου Σπύρος 10.000 δρχ. , Βενέτης (πρόεδρος Αδελφ. Λεπτοκαρυάς) 10.000 δρχ. καθώς και ο Φωτίου Φ. Ιωάννης για οικονομικές εκρεμότητές τους 10.000 δρχ.

Οπως μας πληροφόρησαν έγινε διάνοιξη δρόμου από Πάγκαλη προς Καμίνια.

Ο δρόμος προς Καστρί δημοπρατήθηκε και κατά πληροφορίες του αναδόχου Ευάγγελου Ζιάκκα, πρόκειται να ξεκινήσουν εντός του Οκτωβρίου.

Στα πλαίσια κίνησης της χώρας μας να ζητήσει χρηματική αποζημίωση από τη Γερμανία για τις υλικές ζημιές που υπέστη κατά την περίοδο της κατοχής η κοινότητά μας καθώς και οι άλλες κοινότητες της περιοχής μας όπως πληροφορηθήκαμε, κάλεσαν τους πληγέντες κατοίκους του χωριού να καταθέσουν υπεύθυνη δήλωση. Σ' αυτή ν' αναφέρουν σχετικά με τις ζημιές που υπέστησαν τα σπίτια τους είτε από βομβαρδισμούς είτε από βλαβές φωτιές των Γερμανικών στρατευμάτων ως αντίποινα, ώστε να πάρει το δρόμο της μαζικής διεκδίκησης.

Το Δ.Σ. της Αδελφότητας παρακαλεί τους νεοπιστεύ στην πλατεία έφεραν ανάγλυφα τη φρίκη του Βοσνιακού δράματος. Στη συνέχεια προσφέρθηκε δείπνο στους επισκέπτες, με παιδικές λιχουδιές και αναψυκτικά, ενώ στην παρέα τους βρέθηκαν αρκετοί επώνυμοι της περιοχής, μεταξύ των οποίων οι κοινοτάρχες Κουκλιών και Δολιανών, η κ. Αφροδίτη Μπέσιου εκ μέρους του Οργ. Πρόνοιας κ.α.

- Στις 14 Αυγούστου, το βράδυ έγινε το καθιερωμένο αντάμωμα των Καταρρακτιωτών, με παραδοσιακό δείπνο και μουσική. Μεγάλη η συμμετοχή, λαμπρή και η αντάμωση.

- 18 Αυγούστου, Παρασκευή βράδυ: Τα ΘΥΑΜΙΑ 1995, ανοίγουν την αυλαία τους, στην πλατεία του Καταρράκτη, με το θεατρικό έργο "Γενικός Γραμματέας", που ανέβασε με επιτυχία το ΔΗΠΕΟΕ Ιωαννίνων. Τέλειοι οι ηθοποιοί, διαχρονικά τα μηνύματα του έργου. Ακολούθησε ηπειρωτικό γλέντι με το συγκρότημα του Ζαγόρα.

- 19 Αυγούστου, Σάββατο βράδυ: "Λαϊκή Συνέλευση". Εξω απ' το πολιτιστικό κέντρο συγκεντρώθηκαν όλοι οι Καταρρακτιώτες, ντόπιοι και απόδημοι, όπου γίνεται μια άκρως υποδειγματική και δημοκρατική συζήτηση. Οι πρόεδροι της κοινότητας Σ.Πεταλάς και της Αδελφότητας Γιάννης Φούκας κάνουν απολογισμό πεπραγμένων και στη συνέχεια δόθηκε ο λόγος στους χωριανούς, που με υπευθυνότητα και πνεύμα καλοπροαίρετης κριτικής έκαναν τις παρατηρήσεις τους. Βέβαια η συζήτηση περιστράφηκε γύρω από τα προβλήματα του χωριού, για τα οποία όμως ο Κοινοτάρχης ήταν και πολύ ενημερος και πολύ κατατοπιστικός.

Την ίδια ώρα τέσσερις Καταρρακτιώτισσες κοπέλες συμμετείχαν με πολλή επιτυχία στις μουσικοϊστορικές εκδηλώσεις που γίνονται στο Παλαιόκαστρο του Δεσποτικού. Ήσαν η Αμαλία Πεταλά, η Αντα Καραμπίνα, η Γιάννα Χρηστίδη κι η Ρίτσα Μπιμπίλη.

- 20 Αυγούστου, Κυριακή βράδυ στο Δαφνόφυτο. Οι Καταρρακτιώτες συμμετέχουν μαζικά με μια "κεφάτη έως ζωηρή" παρέα 40 ατόμων, κυρίως νέοι και δίνουν ζωντάνια και παλμό στην εκδήλωση της Ομοσπονδίας.

Η ομάδα μπάσκετ είχε φτάσει στα ημιτελικά ενώ η αντίστοιχη ποδοσφαίρου, κατέκτησε το κύπελλο της πρωταθλήτριας στα φετινά Θυάμια. Πανηγυρισμοί και παραλλήρημα ενθουσιασμού στην απονομή των επάθλων. Διακαίωση και ηθική αμοιβή σ' όσους κόπιασαν φέτος ή και παλαιότερα.

Χάρις στα Θυάμια, τα χωριά μας ξαναζωντάνεψαν, οι νέοι μας διασκέδασαν και γνωρίστηκαν μεταξύ τους, η παράδοση καλλιεργήθηκε και ποτίστηκε με τα νερά του Ηπειρώτη Καλαμά.

Ενα μεγάλο μπράβο σ' όλους τους συντελεστές κι ιδιαίτερα στο σεμνό πατριδολάτρη Μ. Μιχαλόπουλο και τους άξιους συμβούλους του.

ΒΑΣΙΛΟΠΟΥΛΟ

ΔΕΚΑΠΕΝΤΑΥΓΟΥΣΤΟΣ ΣΤΟ ΧΩΡΙΟ

Κι εφέτος πραγματοποιήθηκαν με επιτυχία οι εκδηλώσεις του Δεκαπενταύγουστου, στο χωριό μας. Συγκεκριμένα: Στις 16 Αυγούστου η αδελφότητα διοργάνωσε και πραγματοποίησε το καθιερωμένο τραπέζι προσφορά προς τα μέλη της και τους μόνιμους κατοίκους του χωριού. Στις 18 και 19 Αυγούστου έγινε το προαναγγελθέν διήμερο γλέντι με στόχο τα έσοδα όπως πάντα να διατεθούν για κοινωφελείς σκοπούς στο χωριό.

Κάθε βραδιά ήταν ξεχωριστή και είχε το δικό της χρώμα και παλμό με τις όποιες αδυναμίες που υπήρξαν ή προέκυψαν. Μα πάνω απ' όλα όμως χόρεψαν, γλέντησαν και ευχαριστήθηκαν όλοι οι Βασιλοπουλιώτες και φίλοι μας. Ηταν φυσικό αφού ανταμωθήκαμε αναθερμάνθηκαν και οι σχέσεις μας. Παράλληλα πήραμε εμείς οι απόδημοι άφθονο ψυχικό και φυσικό απόθεμα να μας συντροφεύει και να μας τονώνει στην απάνθρωπη Αθήνα.

ΔΙΑΦΟΡΑ ΝΕΑ

Κλιμάκιο του Δασαρχείου Ιωαννίνων επισκέφθηκε το χωριό για να σχηματίσει γνώμη:

α) για τη διαμόρφωση και διασφάλιση του χώρου της βρύσης Τριανταφυλλιάς από τα όμβρια ύδατα. β) για τη διάνοιξη δρόμου από Δεσποτικό - Βασιλόπουλο στις παρυφές του Κασιδιάρη. Συγκεκριμένα το τμήμα Αί - Γιώργη - Πάγκαλη και με προοπτική μέχρι καμίνια.

Συνεχίζονται οι εργασίες του δρόμου Ράϊκου - Βασιλόπουλου με τεχνικά έργα, και στρώσιμο χαλικιού. Οι εργασίες αυτές είχαν διακοπεί από το πρώτο δεκαήμερο του Αυγούστου.

Θετική ήταν η απάντηση από την αρμόδια Υπηρεσία Ιωαννίνων για την καταλληλότητα του νερού της γεώτησης στην τοποθεσία Καμίνια. Δεν απομένει παρά να δρομολογηθούν οι ανάλογες ενέργειες από την Κοινότητα για την ύδρευση του χωριού, με το νερό αυτό.

ΚΟΥΡΝΟΡΑΧΗ

Οπως κάθε χρονο τα τελευταία δέκα χρόνια, έτσι και φέτος ο Σύλλογος Κουρνοραχήτες και οι ντόπιοι κάτοικοι Κουρνοραχής, επιμελήθηκαν με κάθε λεπτομέρεια, ώστε το γλέντι να γίνει και πάλι ωραίο.

Για μας τους Κουρνοραχήτες το πανηγύρι αυτό έχει μεγάλη σημασία και κάνουμε μεγάλο αγώνα, για την επιτυχία. Μεγάλη είναι η προσφορά των μόνιμων χωριανών και της νεολαίας. Σε αυτές της περιπτώσεις λίγοι επωμίζονται τα βάρη, αλλά έτσι είναι. Αρκεί να συνεισφέρουν όλοι, όσο μπορούν. Σε μας και φέτος το γλέντι συγκέντρωσε πάρα πολύ κόσμο. Αν και φέτος μετά από δέκα χρόνια που κάνουμε το γλέντι η βροχή μας έφερνε βόλτα, αλλά η χάρη της Παναγίας βοήθησε και το γλέντι έγινε με πολύ κόσμο, και όπως πάντα με μεγάλη τάξη, πρεμία, ησυχία και προπάντων με σεβασμό στον κόσμο, τόσο από το συμβούλιο του συλλόγου όσο και από τους χωριανούς. Οπως είπαμε πιο πάνω, η βροχή μας ήρθε, αλλά ήρθε αργά τα ξημερώματα, και το γλέντι συνεχίστηκε από τις 5.30 το πρωί μέχρι τις 8.00, (παρότι έβρεχε) στο μικρό κτίριο του συλλόγου. Βέβαια για πρώτη ίσως φορά δε χόρεψαν όλοι οι χωριανοί, και ίσως μας προβληματίσει στο άμεσο μέλλον μήπως πρέπει το γλέντι να κρατά 2 βραδιές, και η δεύτερη βραδιά να είναι αφιερωμένη στο ίδιο το χωριό, με κοινό τραπέζι, και χώρο ειδικά διαμορφωμένο για όλους τους χωριανούς. Είναι μια σκέψη που πρέπει να συζητηθεί, και να βρει απ' όλους απήχηση.

Λίγα λόγια για το γλέντι μας:

Ωρα 8. Τα πάντα έτοιμα από το διοικητικό συμβούλιο του συλλόγου, τους χωριανούς, και τη μεγάλη συμμετοχή της νεολαίας. Μια γενική επιθεώρηση όλων των χώρων από τον πρόεδρο, αντιπρόεδρο και γενικό Γραμματέα τον ταμία και τον Σύμβουλο και τη συμμετοχή του Αντιπροέδρου της Κοινότητας.

Αρχίζει να νυχτώνει. Ωρα 9.30 καταφτάνουν τα όργανα, η κομπανία του Βασίλη Τόλη με τους εκλεκτούς συνεργάτες του και την υπέροχη τραγουδίστρια που είχε φέτος. Η πρώτη παρέα καταφτάνει με επικεφαλής τον πρόεδρο της Κοινότητας Δεσποτικού κο Νίκο Κολομβούνη και τον τέως πρόεδρο της ομοσπονδίας και εκπρόσωπο της Πανηπειρωτικής συνομοσπονδίας, κα καθηγητή φιλολόγο του αμάξια στη σειρά, το ένα πίσω από το άλλο. Μεγάλη η παρουσία της Ζίτσας φέτος, της Γραντσοπούλας, του Δεσποτικού, του Ριζού, της πολύ μακρινής Αγίας Μαρίνας και το Βαστροβά. Πρέπει να ήταν και η Βρυσούλα. Και βέβαια αφήνω πίσω το χωριό μας που φέτος είχε παρά πολύ κόσμο. Ολο το χωριό, ίσως για πρώτη φορά παραβρέθηκαν τόσοι χωριανοί. Αρχισαν για λίγο οι ομιλίες του Προέδρου της Κοινότητας κου Λέκκα Αλέξανδρου, που καλωσόρισε όλους όσους ήρθαν στο γλέντι, και ευχήθηκε καλή διασκέδαση. Στη συνέχεια πήρε το λόγο ο πρόεδρος του συλλόγου Τσιάβος Παναγιώτης. Ευχαρίστησε όλους αυτούς που έρχονται για δεκα ολόκληρα χρόνια στο γλέντι του συλλόγου και ευχήθηκε καλό γλέντι. Ενιμε για λίγο ενημέρωση από το Γενικό Γραμματέα Παναγιώτη Παπαγεωργίου, για τη σημασία που θα έχει το πολιτιστικό κέντρο, το οποίο θα γίνει στην Κουρνοραχή, και ότι θα πρέπει ν' α βοηθήσουν όλοι τη μεγάλη αυτή προσπάθεια. Και έκλεισε η ομιλία με το σεβασμο επίτιμο πρόεδρο της Αδελφότητας Γιώργο Διαγουμά, που εδώ και λίγα χρόνια τιμά το γλέντι μας, παρόλο το "μεγάλο" της ηλικίας του. Τον ευχαρίστησε ο Σύλλογος για τη δεύτερη προσφορά που έκανε, για το πολιτιστικό κέντρο Κουρνοραχής. Και το γλέντι άναψε με τη νεολαία, τα βλαστάρια του χωριού που θάναι οι αυριανοί συνεχιστές. Προηγουμένως ο Βασίλης Τόλης έπαιξε δύο τραγούδια παραγγελία του Συλλόγου, για τον ομογενή ξενιτεμένο του χωριού μας, Γιάννη Δ. Αναστασίου. Στη συνέχεια όλα τα χωρία πήραν σειρά, αυτα βέβαια πρόλαβαν λόγω χρόνου. Οσοι δεν χόρεψαν τον χρόνο νάμαστε κολύ, θα χορέψουν κι αυτοί. Ενας ωραίος Λετοπετρίτης, ο Βαγγέλης Λαυρέντζος δεν χόρεψε, αλλά ας ελπίσουμε του χρόνου, να χορέψει πρώτος. Το ωραίο Κουρνοραχητικο γλέντι τελείωσε στις 8, παρότι στις 5.30 επιασε βροχή δυνατή και ιδιλις είχαν τελειωσει ολα τα χωριά. Τότε ήταν η ώρα για τους ντόπιους χωριανούς να χορεύουν. Αλλά συνεχίστηκε στο μικρο χώρο που έχει ο σύλλογος σαν πολιτιστικό χώρο μεχρι τις 8. Και συνέχεια ολοι μαζί πήγαμε στην ΠΑΝΑΓΙΑ μεγάλη νάναι η χάρη της.

Στο γλέντι μας παρεστήσαν και το τιμήσαν με την παρουσία τους οι: πρόεδροι Κοινοτήτων και αδελφοτήτων, ο πρόεδρος της Γραντσοπούλας Γιάννης Μιχαήλ, ο επίτιμος και τέως πρόεδρος της Κοινότητας Γραντσοπούλας Κώστας Ντίνης, ο πρόεδρος του Δεσποτικού Νίκος Κολομβούνης, ο πρόεδρος της Βρυσούλας, του οποίου το όνομα μου διαφεύγει, ο τέως πρόεδρος της ομοσπονδίας ΑΝΩ ΚΑΛΑΜΑ Νίκος Κακαϊδής ο τέως πρόεδρος της Αδελφότητας Αετόπετρας και υπεύθυνος των δημοσίων σχέσεων της ομοσπονδίας Ανω κ. Αποστόλης Τσαμπούρης, ο οποίος είπε θα βοηθήσει τις προσπάθειες του συλλόγου μας. Ο Πρόεδρος της Αδελφότητας του χωριού Παναγ. Κατσούμης, γενικός γραμματέας της ομοσπονδίας των Συνταξιούχων αρτοποιών Ελλάδος, και ο τέως πρόεδρος της Αδελφότητας Γραντσοπούλας Σωτήρης Μιχαήλ. Από όσους εξχάσαμε να αναφέρουμε τα ονόματά τους ζητούμε συγγνώμη για την παραλείψη. Το ωραίο και ησυχο γλέντι μας τελείωσε, αλλά εμείς αρχίζουμε, πάλι από τώρα, τις προσπάθειες για του χρόνου ώστε το γλέντι μας να γίνει πιο καλό και πιο ωραίο. Για σας όλους που τιμήσατε και τιμάτε το χωριό μας και προπάντων το γλέντι μας, ένα ΜΕΓΑΛΟ ΕΥΧΑΡΙΣΤΩ είναι λίγο.

Ευχαριστούμε όλους όσους έδωσαν χρηματικές προσφορές για το πολιτιστικό κέντρο της Κουρνοραχής.

***Υ.Γ. Θα ήταν παράλειψη να μην ευχαριστήσουμε ιδιαιτέρως τους συγχωριανούς μας Βαγγέλη Παπαγ

"ΘΥΑΜΙΑ" '95 ΑΘΛΗΤΙΚΕΣ ΕΚΔΗΛΩΣΕΙΣ

ΜΠΑΣΚΕΤ Καλπάκι - Μαυρονόρος

ΟΙ ΦΙΝΑΛΙΣΤ

ΒΟΛΛΕΥ Κάτω Ραβένια - Κουκλιοί

Με τη συγκέντρωση των υπευθύνων για τον καταρτισμό των ομίλων και του προγράμματος διεξαγωγής των αγώνων (όλων των αθλημάτων) που έγιναν κατόπιν κληρώσεως στις 11/8/1995 στις 7.30 στην Ιερομνήμη οι ομάδες Μπάσκετ που δήλωσαν συμμετοχή ήταν δεκαπέντε (15) συνολικά και χωρίστηκαν σε τέσσερις (4) ομίλους ήτοι:

Α' ΟΜΙΛΟΣ

Περιελάμβανε τις εξής ομάδες

ΛΙΘΙΝΟ - ΚΑΛΠΑΚΙ - ΔΕΣΠΟΤΙΚΟ - ΚΟΥΚΛΙΟΙ

Οι μεταξύ τους αγώνες έγιναν στο γήπεδο της ΣΙΤΑΡΙΑΣ και τα αποτελέσματα αυτών ήταν:

ΛΙΘΙΝΟ - ΚΟΥΚΛΙΟΙ 46-61

ΛΙΘΙΝΟ - ΔΕΣΠΟΤΙΚΟ (Ο αγώνας κατοχυρώθηκε υπέρ του Λιθίνου λόγω μη προέλευσης της αντίπαλης ομάδας)

ΚΟΥΚΛΙΟΙ - ΚΑΛΠΑΚΙ 62-80

ΚΑΛΠΚΙ - ΔΕΣΠΟΤΙΚΟ 64-63

Για τους ΗΜΙΤΕΛΙΚΟΥΣ προκρίθηκε το ΚΑΛΠΑΚΙ.

Β' ΟΜΙΛΟΣ

Περιελάμβανε τις ομάδες:

ΑΡΕΤΗ - ΣΙΤΑΡΙΑ 57-43

ΑΡΕΤΗ - ΣΙΤΑΡΙΑ 91-88

Κ. ΡΑΒΕΝΙΑ - ΜΑΥΡΟΝΟΡΟΣ 58-64

ΑΡΕΤΗ ΜΑΥΡΟΝΟΡΟΣ 53-60

ΣΙΤΑΡΙΑ - ΜΑΥΡΟΝΟΡΟ 50-51

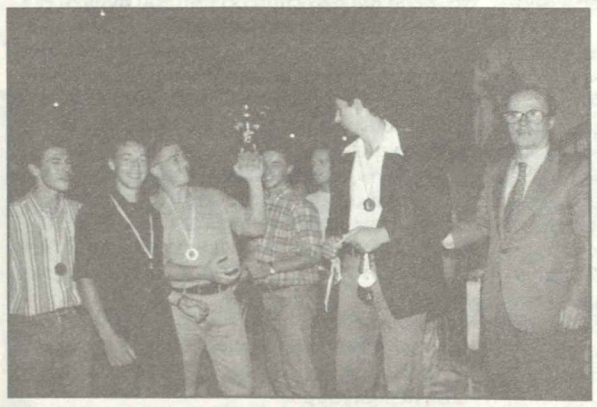

ΑΡΕΤΗ - Κ.ΡΑΒΕΝΙΑ 74-75

Προκρίθηκε για τους ΗΜΙΤΕΛΙΚΟΥΣ το ΜΑΥΡΟΝΟΡΟΣ

Γ' ΟΜΙΛΟΣ

Περιελάμβανε τις ομαδες:

ΖΙΤΣΑ - ΙΕΡΟΜΝΗΜΗ - ΠΑΡΑΚΑΛΑΜΟΣ - ΑΕΤΟΠΕΤΡΑ

Οι μεταξύ τους αγώνες έγιναν στο γήπεδο ΑΡΕΤΗΣ και τα αποτελέσματα αυτών ήταν:

ΙΕΡΟΜΝΗΜΗ - ΑΕΤΟΠΕΤΡΑ (Δεν πραγματοποιήθηκε ο αγώνας διότι δεν παρουσιάστηκε η Αετόπετρα)

ΠΑΡΑΚΑΛΑΜΟΣ - ΑΕΤΟΠΕΤΡΑ 41-35

ΙΕΡΟΜΝΗΜΗ - ΠΑΡΑΚΑΛΑΜΟΣ (Δεν προσήλθε η Ιερομνήμη)

Προκρίθηκε για τους ΗΜΙΤΕΛΙΚΟΥΣ Ο ΠΑΡΑΚΑΛΑΜΟΣ

Δεν προσήλθε η ΖΙΤΣΑ και η ΙΕΡΟΜΝΗΜΗ

Δ' ΟΜΙΛΟΣ

Περιελάμβανε τις ομάδες:

ΚΑΤΑΡΡΑΚΤΗΣ - ΡΙΑΧΟΒΟ - ΒΑΣΙΛΟΠΟΥ ΛΟ.

Οι μεταξύ τους αγώνες έγιναν στο γήπεδο ΡΙΑΧΟΒΟΥ και τα αποτελέσματα αυτών ήταν :

ΚΑΤΑΡΡΑΚΤΗΣ - ΒΑΣΙΛΟΠΟΥΛΟ 74-75

ΚΑΤΑΡΡΑΚΤΗΣ - ΡΙΑΧΟΒΟ 57-47

ΒΑΣΙΛΟΠΟΥΛΟ - ΡΙΑΧΟΒΟ 49-50

Για τους ΗΜΙΤΕΛΙΚΟΥΣ προκρίθηκε ο ΚΑΤΑΡΡΑΚΤΗΣ

ΗΜΙΤΕΛΙΚΟΙ

Στα ημιτελικά έγιναν οι εξής αγώνες το Σάββατο το πρωί 19/8. Στο γήπεδο ΠΑΡΑΚΑΛΑΜΟΥ.

ΠΑΡΑΚΑΛΑΜΟΣ - ΜΑΥΡΟΝΟΡΟΣ 42-46

Προκρίθηκε το Μαυρονόρος για τον τελικό παίχτηκε ένα παιχνίδι πόντο στον πόντο που ενθουσίασε τους φιλάθλους.

Στο γήπεδο του ΜΑΥΡΟΝΟΡΟΥΣ.

ΚΑΤΑΡΡΑΚΤΗΣ - ΚΑΛΠΑΚΙ : 77-88

Προκρίθηκε το Καλπάκι για τον τελικό.

Ο Τελικός έγινε την Κυριακή το πρωί στο γήπεδο της ΑΡΕΤΗΣ. Παίχτηκε ένα πολύ καλό παχνίδι που ενθουσίασε το γεμάτο από φιλάθλους γήπεδο. Κέρδισε το ΚΑΛΠΑΚΙ το ΜΑΥΡΟΝΟΡΟΣ57-48.

Το ΜΑΥΡΟΝΟΡΟΣ στάθηκε αντάξιο απέναντι σε ένα ΚΑΛΠΑΚΙ που μας εντυπωσιάζει με την άψογη συμπεριφορά των παικτών του μέσα και έξω από το γήπεδο για πέμπτη συνεχή χρονιά.

Συγχαίρω το χωριό (πρόεδρο Δ.Σ. και άλλους φορείς) της Αρετής που φιλοξένησαν τον τελικό για την άψογη διοργάνωση με αναψυκτικά και ζεστή φιλοξενία.

Οι συνθέσεις των ομάδων ήταν οι εξής:

ΚΑΛΠΑΚΙ :

Γκαζιάνης Αλέξανδρος - Γκαζιάνης Ηλίας - Ντιναλέξης Κων/νος - Χριστοδούλου Παναγ. - Λάνταβος Χρήστος - Γεωργίου Γεώργιος - Μυριούνης Γιάννης - Μπόνιος Θωμάς - Μάστορας Χρήστος - Αλεξίου Σπύρος.

ΜΑΥΡΟΝΟΡΟΣ:

Λώλης Κων/νος - Ρουμελιώτης Θανάσης - Χουλιαράς Χρήστος - Σιώζος Σπύρος - Βιρβίλης Νίκος - Βιρβίλης Μιχάλης - Νάτσης Γιώργος - Μπάγιας Κώστας - Μάης Αλέξης - Νάτσης - Νάτσης Σταύρος - Θεοδώρου Π.

Βασιλική Ψυχογιού

Για ακόμα μια χρονιά το πιο ευγενές άθλημα χωρίς φασαρίες και προβλήματα ήταν το Βόλεϋ γυναικών με τη συμετοχή των χωριών : ΣΙΤΑΡΙΑ - ΚΟΥΚΛΙΟΙ, ΙΕΡΟΜΝΗΜΗ - Κ. ΡΑΒΕΝΙΑ, ΔΕΣΠΟΤΙΚΟ - ΒΑΣΙΛΟΠΟΥΛΟ, ΠΑΡΑΚΑΛΑΜΟΣ - ΖΙΤΣΑ. Οι παραπάνω ομάδες έλαβαν μέρος στην κλήρωση και χωρίστηκαν σε δύο (2) ομίλους

Α. ΟΜΙΛΟΣ

Κ. ΡΑΒΕΝΙΑ - ΔΕΣΠΟΤΙΚΟ - ΠΑΡΑΚΑΛΑΜΟΣ - ΖΙΤΣΑ

Οι μεταξύ τους αγώνες διεξήχθησαν στο γήπεδο του Βασιλόπουλου και τα αποτελέσματα αυτών ήταν τα εξής:

ΠΑΡΑΚΑΛΑΜΟΣ - Κ. ΡΑΒΕΝΙΑ 0-2

Το Δεσποτικό και η Ζίτσα δεν προσήλθαν. Προκρίθηκε για τον τελικό τα Κ. ΡΑΒΕΝΙΑ.

Β. ΟΜΙΛΟΣ

Περιελάμβανε τις ομάδες :

ΒΑΣΙΛΟΠΟΥΛΟ - ΚΟΥΚΛΙΟΙ - ΣΙΤΑΡΙΑ ΙΕΡΟΜΝΗΜΗ.

Οι μεταξύ τους αγώνες διεξήχθησαν στο γήπεδο του ΡΙΑΧΟΒΟΥ, στις 14/8 και τα αποτελέσματα αυτών ήταν τα εξής:

ΙΕΡΟΜΝΗΜΗ - ΚΟΥΚΛΙΟΙ 2-0

ΣΙΤΑΡΑΡΙΑ ΒΑΣΙΛΟΠΟΥΛΟ 1-2

Στις 16/8:

ΣΙΤΑΡΙΑ - ΚΟΥΚΛΙΟΙ 0-2

Στις 18/8:

ΣΙΤΑΡΙΑ - ΙΕΡΟΜΝΗΜΗ 2-0

Στις 18/8 :

ΒΑΣΙΛΟΠΟΥΛΟ - ΚΟΥΚΛΙΟΙ 0-2 σετ.

Για τον τελικό προκρίθηκαν οι ΚΟΥΚΛΙΟΙ

Ο τελικός έγινε στο γήπεδο της ΣΙΤΑΡΙΑΣ την Κυριακή το πρωί 11.30 στις 20/8 μεταξύ των ομάδων Κ. ΡΑΒΕΝΙΑ - ΚΟΥΚΛΙΟΙ 3-0 σετ. Παίχτηκε πολύ όμορφο παιχνίδι παρουσία πάρα πολύ κόσμου που με ενθουσιασμ χειροκροτούσε κάθε καλή προσπάθεια τω παικτριών αμφοτέρων των ομάδων. Πρέπ να τονιστεί πως κάθε χρόνος που περνά φέρ νει το βόλευ γυναικών να θεωρείται σαν τ καλύτερο άθλημα από πλευράς ευγενής αμ μιλας. Η Ομάδα των Κ. ΡΑΒΕΝΙΩΝ για τρίτ συνεχή χρονιά αναδείχθηκε πρωταθλήτρια **Μετά το τέλος του αγώνα οι ομάδες μαζί μ διαιτητές και παράγοντες κεράστηκαν α ναψυκτικά από την αδελφότητα Σιταρι στην πλατεία του χωριού. Συγχαίρω όλου τους για την άψογη διοργανωση και τη τόσο εγκαρδια και ζεστή φιλοξενία τους**

Οι συνθέσεις των ομάδων ήταν οι εξής:

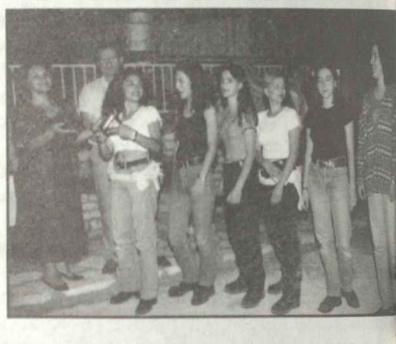

ΚΟΥΚΛΙΟΙ : Καπογιάννη Αλ. - Βεντούρ Αλέξ. - Ζώη Τουλ. Καψιμάλη Γωγ. - Μπιλιλ Β. - Μπιλιλή Γιαν. - Κονάνου Αντ. Τζινιέρ Αν- Χαρίση Αν.

Κ. ΡΑΒΕΝΙΑ : Κατσένη Μ. - Κατσένη Αν Μπάτσου Ελ. - Αντωνολούκα Π. - Πέππα Μ - Ζυγούρη Θωρ - Λιάγκου Ρικ.

Βασιλική Ψυχογι

Η ΙΕΡΟΜΝΗΜΗ ΤΙΜΑΕΙ ΤΟ ΤΕΚΝΟ ΤΗΣ

"Στήνει την προτομή του Καπετάν ΚΡΟΜΜΥΔΑ"

Του ΚΩΣΤΑ Ι. ΠΑΠΠΑ (Ιερομνημίτη)

Σπύρος Μπακάλης

Παύλος Μηλιώνης

Αιδεσιμώτατοι, κε Υπουργέ, κοι Βουλευτές....

Κύριε Δήμαρχε Ιωαννίνων κ. εκπρόσωπε της Νομαρχίας, κ. κ. Πρόεδροι Συλλόγων, πρόεδροι Κοινοτήτων και Αδελφοτήτων....

Αγαπητοί συγχωριανοί. Εκλεκτοί φίλοι και προσκεκλημένοι... Όλοι εσείς, που με τηνπαρουσία σας σ' αυτό το σταυροδρόμι στην άκρη της πατρίδας μας τιμάτε την εκδήλωση της χαράς και της ευγνωμοσύνης και θερμαίνεται την ατμόσφαιρα της πανιέρης αυτής ώρας... Σ' αυ την κοσμοσυρροή, που είναι εθνικό πανηγύρι, σ' αυτή τη χαρούμενη ατμόσμφαιρα, ετσ τη εδώ την ώρα η καρδιά του χωριού χτυπάει δυνατά κι ακούραστα. Ρίγη βαθειά τη συγ νούν. Η ψυχή της Ιερομνήμης ανάλαφρη πετάει ψηλά και περήφανη απενίζει τα ουράνια, κεί που οι γενναίοι και οι τρανοί κατοικούν και αναπαύονται, εκεί που οι τυχεροί πίνουν χόρταγα της αθανασίας το νερό. Εκεί που μεγαλόπρεπα του έχουν στήσει θρόνο οι Μο σες και οι Μάγισσες του Γερομάτη ήρωα του Καπετάν Κρομμύδα.

Συνέχεια στο επόμε

ΑΝΑΚΟΙΝΩΣΗ ΝΕΟΛΑΙΑΣ

Στις 19 Νοεμβρίου θα γίνει η συγκέντρωση της Νεολαίας των αδελφοτήτων του Ανω Καλαμά. Στις 11.30 το πρωί στην αίθουσα του Βασιλόπουλου παρακαλούνται όλοι οι νέοι που κατάγονται από τα χωριά μας να δώσουν ένα δυναμικό παρόν.

ΟΡΓΑΝΩΣΗ : Επιτροπή Νεολαίας Ο.Α.Κ.

"ΘΥΑΜΙΑ" '95 ΠΟΛΙΤΙΣΤΙΚΕΣ ΕΚΔΗΛΩΣΕΙΣ