ΤΙΜΗ ΦΥΛΛΟΥ ΔΡΧ. 2

ΔΙΕΥΘΥΝΤΗΣ
ΤΕΦ Ι. ΠΕΣΜΑΖΟΓΛΟΥ
(Στοά Πεσμαζόγλου)

ΓΡΑΦΕΙΑ 31-534
Στοά Πεσμαζόγλου. Τηλέφωνα: 22-711

ΟΡΟΙ ΣΥΝΔΡΟΜΩΝ

ΕΣΩΤΕΡΙΚΟΥ
Δρ. 720
» 360
» 180

ΕΞΩΤΕΡΙΚΟΥ
Έτησία £ 2.0.0
Έξάμηνος » 1.5.0
Άμερικῆς $ 12

ΕΞΑΣΕΛΙΔΟΣ

Η ΠΡΩΪΑ

ΑΘΗΝΑΙ ΕΤΟΣ ΙΓ'-ΑΡ. 13-132

ΤΡΙΤΗ
15
ΜΑΡΤΙΟΥ 1938
Ἀνατολὴ ἡλίου 6.39' — Δύσις 6.30"
Ἁγαπίου, Ἀριστοβούλου, Τιμολάου

ΜΕ ΤΗΝ ΑΘΕΤΗΤΙΚΗΝ ΕΚΔΟΣΙΝ

ΑΠΟ ΤΗΣ ΧΘΕΣ Η ΑΥΣΤΡΙΑ ΑΠΟΤΕΛΕΙ ΓΕΡΜΑΝΙΚΗΝ ΕΠΑΡΧΙΑΝ

Ο ΧΙΤΛΕΡ ΕΙΣΗΛΘΕΝ ΕΙΣ ΒΙΕΝΝΗΝ ΓΕΝΟΜΕΝΟΣ ΕΝΘΟΥΣΙΩΔΩΣ ΔΕΚΤΟΣ

ΠΑΡΑΙΤΗΣΙΣ ΤΟΥ ΠΡΟΕΔΡΟΥ ΤΗΣ ΑΥΣΤΡΙΑΚΗΣ ΟΜΟΣΠΟΝΔΙΑΣ κ. ΜΙΚΛΑΣ

ΟΛΟΚΛΗΡΟΥΤΑΙ Η ΣΤΡΑΤΙΩΤΙΚΗ ΚΑΤΑΛΗΨΙΣ ΤΩΝ ΑΥΣΤΡΙΑΚΩΝ ΕΔΑΦΩΝ

ΚΑΙ Η ΕΘΝΙΚΟΣΟΣΙΑΛΙΣΤΙΚΟΠΟΙΗΣΙΣ ΤΗΣ ΑΛΛΟΤΕ ΑΥΣΤΡΙΑΚΗΣ ΟΜΟΣΠΟΝΔΙΑΣ

Ἡ τελευταία πρᾶξις τοῦ αὐστριακοῦ δράματος διεδραματίσθη χθὲς εἰς τὴν Βιέννην μὲ τὴν αὐτὴν ραγδαιότητα ποὺ ἐχαρακτήρισεν εὐθὺς ἐξ ἀρχῆς τὴν ὅλην ἐξέλιξιν τῆς συγκινητικῆς περιπετείας. Ἡ μικρὰ ὁμοσπονδιακὴ δημοκρατία, ἡ ὁποία εἶχε διαδεχθῆ τὴν πρὸ τοῦ πολέμου κραταιοτάτην Δυναδικὴν Μοναρχίαν, μετὰ εἰκοσαετῆ ἀγωνιώδη βίον, ἠνώθη μὲ τὴν Γερμανίαν, τῆς ὁποίας θὰ ἀποτελῆ ἐφεξῆς μίαν μεγάλην ἐπαρχίαν, ὅπως ἡ Βαυαρία καὶ ἡ Σαξωνία. Ἡ θριαμβευτικὴ εἴσοδος τοῦ Φύρερ τοῦ Γ' Ράϊχ εἰς τὴν περίλαμπρον ἄλλοτε πρωτεύουσαν τῶν Ἀψβούργων, ἐπεσφράγισε κατὰ τρόπον ὁριστικὸν τὴν νέαν σημαντικὴν μεταβολήν, ἡ ὁποία ἐπῆλθεν εἰς τὸν Χάρτην τῆς Κεντρικῆς Εὐρώπης καὶ τῆς ὁποίας ἄγνωστον ἀκόμη ποῖαι θὰ εἶνε αἱ ἀπώτεραι συνέπειαι.

ΠΑΡΙΣΙΟΙ, 14. (Ἰδιαιτέρα ὑπηρεσία). — Κατὰ τὴν χθεσινὴν καὶ τὴν σημερινὴν ἡμέραν τὰ κοσμοϊστορικὰ γεγονότα εἰς τὴν Κεντρικὴν Εὐρώπην ἐξηκολούθησαν ἐξελισσόμενα μὲ κινηματογραφικὴν ταχύτητα. Τὸ «ἄνσλους», περὶ τοῦ ὁποίου τόσος ἐγένετο λόγος εἰς τὸ παρελθόν, εἶνε πλέον γεγονὸς τετελεσμένον. Ὁ πρόεδρος τῆς αὐστριακῆς Ὁμοσπονδίας κ. Μίκλας παρητήθη, ὁ καγκελλάριος Ἴνκβαρτ ἐκήρυξεν ἐπισήμως τὴν ἕνωσιν τῆς Αὐστρίας μὲ τὴν Γερμανίαν, ἡ ὁποία θὰ ἐπικυρωθῆ διὰ δημοψηφίσματος ἐνεργηθησομένου τὴν 10ην Ἀπριλίου. Τέλος, ὁ Ἀδόλφος Χίτλερ εἰσῆλθε χθὲς εἰς τὴν Βιέννην. Ἡ Αὐστρία ἔπαυσε πλέον ὑπάρχουσα ὡς ἀνεξάρτητον κράτος, ἀποτελεῖ δὲ ἐφεξῆς περιφέρειαν τοῦ Ράϊχ.

Ἡ ἀντίδρασις τῶν Δυτικῶν Δυνάμεων περιωρίσθη εἰς πλατωνικὰς διαμαρτυρίας καὶ συζητήσεις μεταξὺ διπλωματῶν καὶ εἰς τὴν Βουλὴν τῶν Κοινοτήτων. Ἡ Ἀγγλία καὶ ἡ Γαλλία δεχθεῖσαι κατ' οὐσίαν ὡς τετελεσμένον γεγονὸς τὸ «ἄνσλους», συζητοῦν ἤδη τὸ ζήτημα τῆς Τσεχοσλοβακίας, ὅπου πιστεύεται ὅτι θὰ στραφῆ ἡ προσοχὴ τοῦ Ράϊχ.

Η ΠΑΡΑΙΤΗΣΙΣ ΤΟΥ ΜΙΚΛΑΣ

Λεπτομερῶς τὰ γεγονότα ἐξειλίχθησαν ὡς ἑξῆς:

Κατόπιν αἰτήσεως τοῦ Αὐστριακοῦ καγκελλαρίου Ζάϊς Ἴνκβαρτ ὁ Πρόεδρος τῆς αὐστριακῆς Ὁμοσπονδίας κ. Μίκλας ὑπέβαλε χθὲς τὴν παραίτησίν του. Τὰ καθήκοντα τοῦ Προέδρου θὰ ἐκπληροῖ ὁ καγκελλάριος Ἴνκβαρτ. Ὁ κ. Σκοὺλμπ, ὑπουργὸς τῆς Ἀσφαλείας, παρῃτήθη ἐπίσης. Οὗτος ἦτο ἤδη ὑπουργὸς τῆς Ἀσφαλείας καὶ εἰς τὴν Κυβέρνησιν Σοῦσνιγκ καὶ ἀπελάμβανε τῆς πλήρους ἐμπιστοσύνης τοῦ τέως καγκελλαρίου.

Η ΠΡΑΞΙΣ ΤΗΣ ΕΝΩΣΕΩΣ

Ἡ ἐπίσημος πρᾶξις τῆς ἑνώσεως τῆς Αὐστρίας μὲ τὴν Γερμανίαν ἐγένετο ἐπίσης χθὲς τὴν 8.30' μ. μ., ὁπότε ὁ καγκελλάριος κ. Ἴνκβαρτ ἐκήρυξεν ἀπὸ τοῦ ἐξώστου τῆς καγκελλαρίας τὸ «Ἄνσλους». Ἰδοὺ ὁ σχετικὸς νόμος:

«Ἄρθρον 1ον) Ἡ Αὐστρία εἶνε χώρα τοῦ γερμανικοῦ Ράϊχ.

Ἄρθρον 2ον) Δημοψήφισμα ἐλεύθερον καὶ μυστικόν, τοῦ ὁποίου θὰ μετάσχουν πάντες οἱ ἄνδρες καὶ αἱ γυναῖκες τῆς Αὐστρίας ἀπὸ τοῦ 20οῦ ἔτους καὶ ἄνω, θὰ γίνῃ τὴν Κυριακὴν 10ην Ἀπριλίου 1938 ἐπὶ τῆς ἑνώσεως μετὰ τοῦ γερμανικοῦ Ράϊχ.

Ἄρθρον 3ον) Ἡ ἀπόφασις τοῦ δημοψηφίσματος θὰ βασισθῇ ἐπὶ τῆς πλειοψηφίας.

Ἄρθρον 4ον) Τὰ ἀναγκαῖα μέτρα διὰ τὴν ἐκτέλεσιν τοῦ συνταγματικοῦ τούτου νόμου θὰ ληφθοῦν διὰ διαταγῶν.

Ἄρθρον 5ον) Ὁ ὁμοσπονδιακὸς συνταγματικὸς οὗτος νόμος τίθεται ἐν ἰσχύϊ ἀπὸ τῆς δημοσιεύσεώς του. Ἡ ὁμοσπονδιακὴ Κυβέρνησις ἐπιφορτίζεται νὰ τὸν ἐκτελέσῃ.»

Ο ΧΑΡΑΚΤΗΡ ΤΗΣ ΕΝΩΣΕΩΣ

Μετὰ τὴν παραίτησιν τοῦ κ. Μίκλας θεωρεῖται βέβαιον ὅτι τὸ καταστατικὸν τῆς Αὐστρίας θὰ ἐξομοιωθῇ πρὸς τὸ τῶν ἄλλων γερμανικῶν χωρῶν, ὡς λόγου χάριν τῆς Βαυαρίας, αἱ ὁποῖαι διατηροῦν μὲν ἰδίαν Κυβέρνησιν, ἀλλ' ὁ στρατός των, αἱ ἐξωτερικαὶ ὑποθέσεις, ἡ ἐσωτερικὴ διοίκησις καὶ ἡ οἰκονομία εὑρίσκονται εἰς χεῖρας τῆς κεντρικῆς γερμανικῆς Κυβερνήσεως. Μόνον ἀπὸ πνευματικῆς ἀπόψεως θὰ διατηρηθῇ αὐτονομία. Ἡ συγχώνευσις τῶν δύο στρατῶν θὰ γίνῃ δι' ἀμοιβαίων μετακινήσεων μεταξὺ Αὐστρίας καὶ Γερμανίας ὁλοκλήρων μονάδων. Ἤδη, κατὰ τηλεγράφημα ἐξ Ἰννσμπρουκ, τὰ πρῶτα αὐστριακὰ στρατεύματα, τὰ ὁποῖα ἔδωσαν ὅρκον εἰς τὸν Χίτλερ, εἶνε τὰ τῆς πόλεως ταύτης. Μεγάλα πλήθη ἐπευφήμησαν ἐνθουσιωδῶς τὴν φρουρὰν τοῦ Ἰνσμπρουκ ὡς αὐτὴ παρήλασε διὰ τῶν ὁδῶν ἐπὶ τῇ εὐκαιρίᾳ ταύτῃ. Ἡ ὁρκωμοσία τῶν αὐστριακῶν στρατευμάτων ἐγένετο πρὸ τοῦ Κόλφμπουργκ.

Ὁ Γερμανὸς στρατηγὸς φὸν Μπὸκ ὥρκισε τὸ ἀπόγευμα τοὺς ἀρχηγοὺς τοῦ αὐστριακοῦ στρατοῦ στρατάρχας φὸν Ἀχέλες καὶ Μπάγιερ εἰς τὸν καγκελλάριον Χίτλερ. Μέχρι τῆς νυκτὸς θὰ ἔχῃ συντελεσθῇ ἡ ὁρκωμοσία ὅλων τῶν αὐστριακῶν στρατευμάτων.

Εἰς πραγματοποίησιν τοῦ «ἄνσλους» ὅλοι οἱ ἐν τῷ ἐξωτερικῷ πρεσβευταὶ τῆς Αὐστρίας ἐτέθησαν εἰς τὴν διάθεσιν τῶν ἐν τῷ ἐξωτερικῷ διπλωματικῶν ἀντιπροσώπων τοῦ Ράϊχ. Οἱ ἐν Λονδίνῳ, Παρισίοις καὶ Πράγᾳ Αὐστριακοὶ πρεσβευταί, ὡς γνωστόν, ἀνεκλήθησαν εἰς Βιέννην. Ὁ ἐν Βερολίνῳ πρεσβευτὴς τῆς Αὐστρίας δόκτωρ Πάουσιτς ἐτέθη εἰς τὴν διάθεσιν τοῦ γερμανικοῦ ὑπουργείου τῶν Ἐξωτερικῶν.

Ὁ Αὐστριακὸς ἀντιπρόσωπος παρὰ τῇ Κοινωνίᾳ τῶν Ἐθνῶν παρητήθη, μολονότι ἡ ἐπίσημος ἀποχώρησις τῆς Αὐστρίας ἐκ τοῦ ὀργανισμοῦ δὲν ἀνηγγέλθη εἰσέτι.

Η ΤΕΛΩΝΕΙΑΚΗ ΕΝΩΣΙΣ

Ἡ νομισματικὴ καὶ τελωνειακὴ ἕνωσις θεωρεῖται λίαν προσεχής. Ἤδη ὁ ἀρχηγὸς τῆς χιτλερικῆς Νεολαίας φὸν Σίραχ ἀνεκοίνωσεν ὅτι οἱ τελωνειακοὶ σταθμοὶ κατὰ μῆκος τῶν αὐστρογερμανικῶν συνόρων κατέστησαν ἄχρηστοι καὶ θὰ μετατραποῦν εἰς καταλύματα τῆς νεολαίας. Διὰ διατάγματος, ἐκδοθέντος ἀπόψε, διατηροῦνται προσωρινῶς οἱ αὐστριακοὶ τελωνειακοὶ σταθμοί. Ἀνακοινωθὲν τοῦ γερμανικοῦ ὑπουργείου τῶν Οἰκονομικῶν τονίζει ὅτι ἡ ἰδία κατάστασις ὑφίσταται καὶ εἰς τὸ Ἀμβοῦργον, τὸ ὁποῖον ἀποτελεῖ τμῆμα τῆς γερμανικῆς Ἐπικρατείας, ἀλλὰ παραμένει ἐλεύθερος λιμήν, μὲ εἰδικὸν τελωνειακὸν σύστημα.

Ὅσον ἀφορᾷ τὰ νομισματικά, αἱ αὐταὶ πληροφορίαι ἀναφέρουν ὅτι τὸ γερμανικὸν μάρκον θὰ ἔχῃ ἐλεύθεραν κυκλοφορίαν εἰς τὴν Αὐστρίαν. Διὰ τὸ αὐστριακὸν σελλίνιον θὰ καθορισθῇ σταθερὰ σχέσις πρὸς τὸ μάρκον, 120 ἢ 150 σελλινίων πρὸς 100 μάρκα, μὲ μικρὸν περιθώριον διακυμάνσεως. Μεταξὺ γερμανικῶν καὶ αὐστριακῶν ἁρμοδίων ἀρχῶν διεξάγονται συνεννοήσεις, αἱ ὁποῖαι δὲν ἐτελείωσα ἀκόμη. Ἡ νομισματικὴ ἑνοποίησις θὰ ἐπιδιωχθῇ μὲ τὰς αὐτὰς μεθόδους ποὺ ἐπετελέσθη καὶ εἰς τὸ Σάαρ. Ἡ γερμανικὴ νομοθεσία περὶ συναλλάγματος θὰ ἰσχύσῃ καὶ εἰς τὴν Αὐστρίαν. Οἱ πιστωταὶ τῆς Αὐστρίας θὰ τύχουν τῆς αὐτῆς μεταχειρίσεως μὲ τοὺς πιστωτὰς τῆς Γερμανίας.

ΑΛΛΑ ΣΥΝΤΟΝΑ ΜΕΤΡΑ

Παραλλήλως λαμβάνονται ὅλα τὰ μέτρα διὰ τὴν πλήρη ἐθνικοσοσιαλιστικοποίησιν τῆς Αὐστρίας.

Κατὰ τηλεγραφήματα ἐκ Βιέννης, ὁ καγκελλάριος Χίτλερ ὑπέγραψε διάταγμα, διὰ τοῦ ὁποίου ἀνατίθεται εἰς τὸν κ. Μπύρκελ ἡ ἀναδιοργάνωσις τοῦ ἐν Αὐστρίᾳ ἐθνικοσοσιαλιστικοῦ κόμματος καὶ ἡ ἑτοιμασία τοῦ δημοψηφίσματος. Ὁ κ. Μπύρκελ, ὡς ἀρχηγὸς τῶν ἐν Αὐστρίᾳ ἐθνικοσοσιαλιστῶν, θὰ ἔχῃ πλήρη δικαιοδοσίαν νὰ συντονίζῃ ὅλα τὰ μέτρα, τὰ ὁποῖα εἶνε ἀναγκαῖα διὰ τὴν ἐφαρμογὴν τῆς ἐντολῆς, ἡ ὁποία τοῦ ἀνετέθη.

Ἡ κεντρικὴ διεύθυνσις τοῦ ἐθνικοσοσιαλιστικοῦ κόμματος ἀνήγγειλεν ὅτι μέχρι τῆς προσεχοῦς Τετάρτης θὰ ἔχουν ἀνακοινωθῇ ὅλαι αἱ μεταβολαί, αἱ ὁποῖαι ἐγένοντο εἰς τὸ προσωπικὸν τῆς διοικήσεως καὶ τῶν δημοτικῶν συμβουλίων.

Ἡ ἀντικατάστασις τῶν δημοσίων καὶ δημοτικῶν ἀρχῶν δι' ἐθνικοσοσιαλιστῶν συντελεῖται ταχέως.

Ἐθνικοσοσιαλιστικαὶ ὁμάδες ἐφόδου κατέλαβον τὰ Συνδικάτα, τὰ ὁποῖα ὑπῆχθησαν εἰς τὸ Μέτωπον Ἐργασίας τῆς Γερμανίας. Αἱ ἀθλητικαὶ καὶ ἄλλαι ὀργανώσεις τῆς νεολαίας ἐτέθησαν ὑπὸ ἐθνικοσοσιαλιστικὴν διοίκησιν.

Ὁ ὁμοσπονδιακὸς Πρόεδρος, Εὐαγγελικὴς Ἐκκλησίας ἀπηύθυνεν εἰς τὸν καγκελλάριον Χίτλερ ἐξ ὀνόματος 330.000 Προτεσταντῶν τῆς Αὐστρίας τηλεγράφημα ἐν τῷ ὁποίῳ τονίζεται ὅτι ὁ καγκελλάριος ἔσωσε ὅλους τοὺς Γερμανοὺς τῆς Αὐστρίας ἄνευ θρησκευτικῆς διακρίσεως. «Εἶθε, λέγει τὸ τηλεγράφημα, ὁ Θεὸς νὰ εὐλογῇ τὸν δρόμον σας διὰ μέσου τῆς χώρας, ἡ ὁποία εἶνε πατρίς σας».

Ὁ Ἐπίσκοπος τῆς Βιέννης Ἰνιτσερ, ὅστις ἐθεωρεῖτο ἀπὸ τοὺς φανατικωτέρους πολεμίους τοῦ ἄνσλους, ἐξέδωσε διαταγὴν ὅπως τελεσθοῦν εἰς ὅλους τοὺς ναοὺς δοξολογίαι ἐπὶ τῇ ἀναιμάκτῳ ἑνώσει τῆς Αὐστρίας μετὰ τῆς Γερμανίας.

Η ΣΤΑΣΙΣ ΤΗΣ ΕΚΚΛΗΣΙΑΣ

Τὸ συμβούλιον τῆς ἐν Αὐστρίᾳ Εὐαγγελικῆς Ἐκκλησίας ἀπηύθυνεν ἔκκλησιν πρὸς τὸν λαόν, παροτρύνουσα αὐτὸν νὰ ψηφίσῃ ὑπὲρ τῆς ἑνώσεως. Ἐπίσης, προσωπικὸν ὄργανον τοῦ στρατάρχου Γκαίριγκ, ἀναγράφει ὅτι πολλαὶ προσωπικότητες τῆς Αὐστρίας συνελήφθησαν. Μεταξὺ αὐτῶν εἶνε ὁ πρώην ἀντιπρόεδρος τῆς κυβερνήσεως πρίγκιψ Στάρεμπεργκ, ὁ ὁποῖος συνελήφθη εἰς τὸν δυτικὸν σταθμὸν τῆς Βιέννης, ὁ κ. Βάϊζερ πρώην αὐλικὸς σύμβουλος καὶ ἀρχηγὸς τῆς ἀστυνομίας, ὁ κ. Μπλάϊμ, πρώην αὐλικὸς σύμβουλος, ὁ κ. Πέρτινερ πρώην ὑπουργὸς τῆς Παιδείας, ὁ συνταγματάρχης Ἄνταμ διευθυντὴς τοῦ Τύπου, ὁ κ. Λοὺντβιχ πρώην πρόεδρος τοῦ αὐστριακοῦ Τύπου, ὁ πρώην δήμαρχος τῆς Βιέννης κ. Σμίτ καὶ ἄλλοι.

Ο ΧΙΤΛΕΡ ΕΙΣ ΒΙΕΝΝΗΝ

Τὸ ἐπιστέγασμα καὶ τὴν ἐπισημοτέραν πρᾶξιν τῆς ἑνώσεως τῆς Αὐστρίας μὲ τὴν Γερμανίαν ἀπετέλεσεν ἡ θριαμβευτικὴ εἴσοδος τοῦ Χίτλερ εἰς τὴν Βιέννην σήμερον.

Ὁ Φύρερ ἔφθασεν εἰς τὴν Σβάρτσενπλατζ τὴν 4.45' μ.μ. (τοπικὴ ὥρα), ἐπιβαίνων αὐτοκινήτου,τοῦ ὁποίου προηγοῦντο ἑνδεκα ὀχήματα πλήρη στρατοῦ καὶ εἵποντο περὶ τὰ 100 ἕτερα. Καθ' ὅλην τὴν διαδρομὴν ἀπὸ τοῦ Λύντς, εἰς τὰ ἐνδιάμεσα χωρία, ἐγένετο ἀντικείμενον ἐνθουσιωδεστάτων ἐκδηλώσεων.

Εἰς τὰ πρόθυρα τῆς πρωτευούσης ὑπεδέχθη τὸν Φύρερ ὁ ὁμοσπονδιακὸς καγκελλάριος κ. Ζάϊς Ἴνκβαρτ, ὅστις καὶ ἔλαβε θέσιν εἰς τὸ ὄχημα τοῦ ἀρχηγοῦ.

Ἀπὸ τοῦ Σένμπρουμ μέχρι τοῦ «Ὁτὲλ Ἐμπεριάλ», ὅπου κατέλυσεν ὁ Φύρερ, εἶχον παραταχθῇ ἑκατοντάδες χιλιάδων μαζῶν, αἱτίνες τὸν ὑπεδέχθησαν ἐν ἐξάλλῳ ἐνθουσιασμῷ. Ὅπισθεν τῆς ἀστυνομικῆς ζώνης εὑρίσκοντο εἴκοσι σειραὶ λαοῦ. Πολλοὶ ἀνέμενον ἀπὸ τῆς μεσημβρίας. Ἐν τέλει δωδεκὰς τεθωρακισμένων αὐτοκινήτων ἐνεφανίσθη τὴν 5.05', ἠκολούθει δὲ τὸ αὐτοκίνητον τοῦ Φύρερ καὶ ἡ ἀκολουθία του. Ἐκκωφαντικαὶ ἰαχαὶ τοῦ πλήθους φωνάζοντος «Χάϊλ Χίτλερ» ἐπλήρουν τὴν ἀτμόσφαιραν, ἐνῷ ὁ Φύρερ μὲ χακὶ στολήν, ὀρθιος ἐπὶ τοῦ αὐτοκινήτου του, ἐχαιρέτα ἐθνικοσοσιαλιστικῶς. Αἱ ἐπευφημίαι ἐσυνεχίσθησαν ἐνῷ ὁ Χίτλερ εἰσήρχετο εἰς τὸ «Ὁτὲλ Ἐμπεριάλ», μετ' ὀλίγον δὲ ἐνεφανίσθη εἰς τὸν ἐξώστην, ὅπου παρέμειναν ἐπὶ τεσσαράκοντα λεπτὰ ἐπευφημούμενος μὲ ἀτελεύτητους φωνάς: «Χάϊλ Χίτλερ, ὁ ἀρχηγός μας».

Ο ΛΟΓΟΣ ΤΟΥ ΧΙΤΛΕΡ

Τὴν 9ην μ. μ. ὁ Χίτλερ ἐξῆλθε καὶ πάλιν εἰς τὸν ἐξώστην καὶ προσεφώνησε τὰ πλήθη ὡς ἑξῆς:

«Γερμανοὶ σύντροφοι!

»Κατὰ τὰς πέντε τελευταίας ἡμέρας συνετελέσθη ἱστορικὸν γεγονὸς διὰ τὴν Γερμανίαν. Αὐτὸ ποὺ δοκιμάζομεν τὴν στιγμὴν αὐτὴν τὸ αἰσθάνεται σύσσωμον τὸ γερμανικὸν ἔθνος μαζί μας. Ὄχι μόνον τὰ δύο ἑκατομμύρια τῶν κατοίκων τῆς πόλεως αὐτῆς, ἀλλὰ τὰ ἑβδομήκοντα πέντε ἑκατομμύρια τοῦ ἔθνους μας, τὰ συγκεντρωμένα εἰς τὸ γερμανικὸν Ράϊχ, ζοῦν ἐντονώτατα τὰς ὥρας τῆς ἱστορικῆς αὐτῆς καμπῆς. Ὅλα αὐτὰ τὰ ἑκατομμύρια ὑπάγονται πανηγυρικῶς, ὅτι κανεὶς δὲν θὰ δυνηθῇ πλέον, ὅ,τι δήποτε καὶ ἂν ἔσεσθε, προσωπικὸν ὄργανον τοῦ στρατάρχου Γκαίριγκ, ἀναγράφει ὅτι πολλαὶ προσωπικότητες τῆς Αὐστρίας συνελήφθησαν. Μεταξὺ αὐτῶν εἶνε ὁ πρώην ἀντιπρόεδρος τῆς κυβερνήσεως πρίγκιψ Στάρεμπεργκ, ὁ ὁποῖος συνελήφθη εἰς τὸν δυτικὸν σταθμὸν τῆς Βιέννης, ὁ κ. Βάϊζερ πρώην αὐλικὸς σύμβουλος καὶ ἀρχηγὸς τῆς ἀστυνομίας, ὁ κ. Μπλάϊμ, πρώην αὐλικὸς σύμβουλος, ὁ κ. Πέρτινερ πρώην ὑπουργὸς τῆς Παιδείας, ὁ συνταγματάρχης Ἄνταμ διευθυντὴς τοῦ Τύπου, ὁ κ. Λοὺντβιχ πρώην πρόεδρος τοῦ αὐστριακοῦ Τύπου, ὁ πρώην δήμαρχος τῆς Βιέννης κ. Σμίτ καὶ ἄλλοι.

Ο ΧΙΤΛΕΡ ΕΙΣ ΒΙΕΝΝΗΝ

Τὸ ἐπιστέγασμα καὶ τὴν ἐπισημοτέραν πρᾶξιν τῆς ἑνώσεως τῆς Αὐστρίας μὲ τὴν Γερμανίαν ἀπετέλεσεν ἡ θριαμβευτικὴ εἴσοδος τοῦ Χίτλερ εἰς τὴν Βιέννην σήμερον.

Ὁ Φύρερ ἔφθασεν εἰς τὴν Σβάρτσενπλατζ τὴν 4.45' μ.μ. (τοπικὴ ὥρα), ἐπιβαίνων αὐτοκινήτου,τοῦ ὁποίου προηγοῦντο ἑνδεκα ὀχήματα πλήρη στρατοῦ καὶ εἵποντο περὶ τὰ 100 ἕτερα. Καθ' ὅλην τὴν διαδρομὴν ἀπὸ τοῦ Λύντς, εἰς τὰ ἐνδιάμεσα χωρία, ἐγένετο ἀντικείμενον ἐνθουσιωδεστάτων ἐκδηλώσεων.

Εἰς τὰ πρόθυρα τῆς πρωτευούσης ὑπεδέχθη τὸν Φύρερ ὁ ὁμοσπονδιακὸς καγκελλάριος κ. Ζάϊς Ἴνκβαρτ, ὅστις καὶ ἔλαβε θέσιν εἰς τὸ ὄχημα τοῦ ἀρχηγοῦ.

Ἀπὸ τοῦ Σένμπρουμ μέχρι τοῦ «Ὁτὲλ Ἐμπεριάλ», ὅπου κατέλυσεν ὁ Φύρερ, εἶχον παραταχθῇ ἑκατοντάδες χιλιάδων μαζῶν, αἱτίνες τὸν ὑπεδέχθησαν ἐν ἐξάλλῳ ἐνθουσιασμῷ. Ὅπισθεν τῆς ἀστυνομικῆς ζώνης εὑρίσκοντο εἴκοσι σειραὶ λαοῦ. Πολλοὶ ἀνέμενον ἀπὸ τῆς μεσημβρίας. Ἐν τέλει δωδεκὰς τεθωρακισμένων αὐτοκινήτων ἐνεφανίσθη τὴν 5.05', ἠκολούθει δὲ τὸ αὐτοκίνητον τοῦ Φύρερ καὶ ἡ ἀκολουθία του. Ἐκκωφαντικαὶ ἰαχαὶ τοῦ πλήθους φωνάζοντος «Χάϊλ Χίτλερ» ἐπλήρουν τὴν ἀτμόσφαιραν, ἐνῷ ὁ Φύρερ μὲ χακὶ στολήν, ὀρθιος ἐπὶ τοῦ αὐτοκινήτου του, ἐχαιρέτα ἐθνικοσοσιαλιστικῶς. Αἱ ἐπευφημίαι ἐσυνεχίσθησαν ἐνῷ ὁ Χίτλερ εἰσήρχετο εἰς τὸ «Ὁτὲλ Ἐμπεριάλ», μετ' ὀλίγον δὲ ἐνεφανίσθη εἰς τὸν ἐξώστην, ὅπου παρέμειναν ἐπὶ τεσσαράκοντα λεπτὰ ἐπευφημούμενος μὲ ἀτελεύτητους φωνάς: «Χάϊλ Χίτλερ, ὁ ἀρχηγός μας».

Ο ΛΟΓΟΣ ΤΟΥ ΧΙΤΛΕΡ

Τὴν 9ην μ. μ. ὁ Χίτλερ ἐξῆλθε καὶ πάλιν εἰς τὸν ἐξώστην καὶ προσεφώνησε τὰ πλήθη ὡς ἑξῆς:

«Γερμανοὶ σύντροφοι!

»Κατὰ τὰς πέντε τελευταίας ἡμέρας συνετελέσθη ἱστορικὸν γεγονὸς διὰ τὴν Γερμανίαν. Αὐτὸ ποὺ δοκιμάζομεν τὴν στιγμὴν αὐτὴν τὸ αἰσθάνεται σύσσωμον τὸ γερμανικὸν ἔθνος μαζί μας. Ὄχι μόνον τὰ δύο ἑκατομμύρια τῶν κατοίκων τῆς πόλεως αὐτῆς, ἀλλὰ τὰ ἑβδομήκοντα πέντε ἑκατομμύρια τοῦ ἔθνους μας, τὰ συγκεντρωμένα εἰς τὸ γερμανικὸν Ράϊχ, ζοῦν ἐντονώτατα τὰς ὥρας τῆς ἱστορικῆς αὐτῆς καμπῆς. Ὅλα αὐτὰ τὰ ἑκατομμύρια ὑπάγονται πανηγυρικῶς, ὅτι κανεὶς δὲν θὰ δυνηθῇ πλέον, ὅ,τι δήποτε καὶ ἂν

(Συνέχεια εἰς τὴν 4ην σελίδα)

Αἱ πρῶται ληφθεῖσαι ἐκ Βιέννης φωτογραφίαι ἐκ τῶν τελευταίως διαδραματισθέντων ἐν Αὐστρίᾳ γεγονότων, τὰ ὁποῖα κατέληξαν εἰς τὴν ἕνωσιν ταύτης μὲ τὴν Γερμανίαν. Ἀριστερά: Οἱ Αὐστριακοὶ ἐθνικοσοσιαλισταὶ ὑποδέχονται μὲ ἐνθουσιώδεις ἐκδηλώσεις τὸ ἄγγελμα τῆς παραιτήσεως τοῦ καγκελλαρίου Σοῦσνιγκ, τῆς προκλητούσης ἐκ τοῦ ἐντόνου τελεσιγράφου τοῦ Φύρερ. Δεξιά: Τμῆμα τῆς αὐστριακῆς αὐτονομίας χαιρετᾷ κατὰ τὸν χιτλερικὸν τρόπον τὸν νέον καγκελλάριον Ζάϊς Ἴνκβαρτ

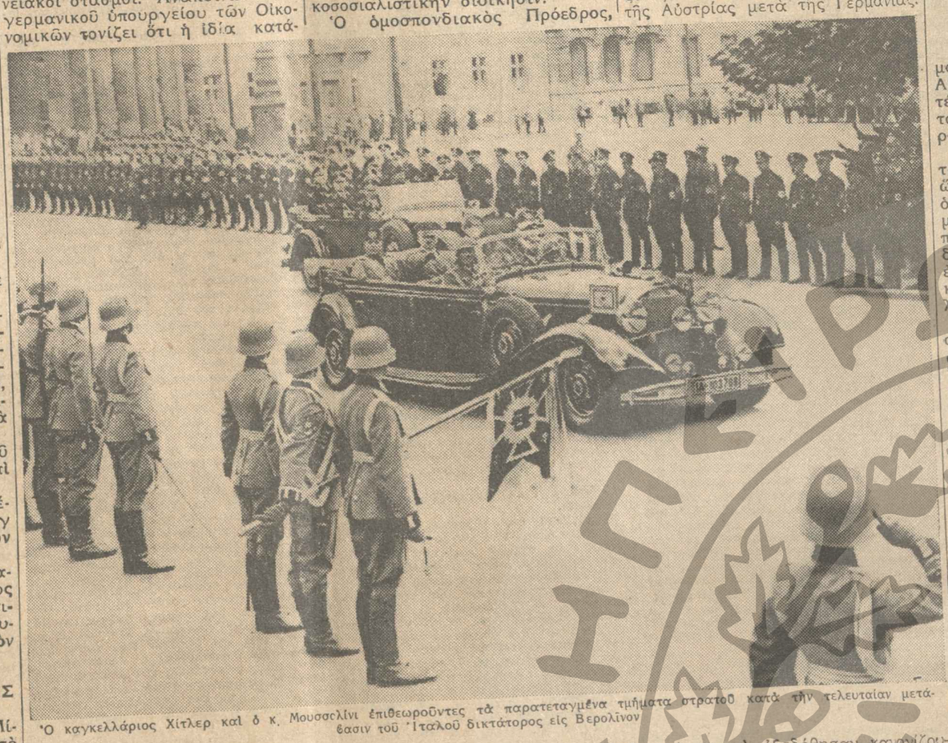

Ὁ καγκελλάριος Χίτλερ καὶ ὁ κ. Μουσσολίνι ἐπιθεωροῦντες τὰ παρατεταγμένα τμήματα στρατοῦ κατὰ τὴν τελευταίαν μετάβασιν τοῦ Ἰταλοῦ δικτάτορος εἰς Βερολίνον

Διαταγαὶ ἐξεδόθησαν καταγίζουσαι τὴν τύχην τῶν Ἑβραίων. Ἡ σχετικὴ γερμανικὴ νομοθεσία θὰ ἰσχύσῃ καὶ διὰ τὴν Αὐστρίαν. Ἤδη ἀπηγορεύθη εἰς τοὺς Ἑβραίους νὰ ἀσκοῦν τὸ ἐπάγγελμα τοῦ δικαστοῦ, τοῦ δικηγόρου, τοῦ δημοσιογράφου καὶ τοῦ ἰατροῦ εἰς νοσοκομεῖα καὶ σταθμοὺς πρώτων βοηθειῶν.

ΟΙ ΠΟΛΙΤΙΚΟΙ ΦΥΓΑΔΕΣ

Ἡ τύχη τοῦ τέως καγκελλαρίου Σοῦσνιγκ δὲν εἶνε εἰσέτι ἐπακριβῶς γνωστή. Γερμανικὴ ἀνακοίνωσις λέγει ὅτι οὗτος ὡδηγήθη εἰς τὰ σύνορα καὶ εὑρίσκεται ἤδη εἰς τὴν Οὐγγαρίαν.

Τὰ δύο τέκνα τοῦ θανόντος αὐτοκράτορος τῆς Αὐστρίας Καρόλου, ἀρχιδοὺξ Φελιξ καὶ ἀρχιδούκισσα Ἀδελαΐς κατέφυγον εἰς τὴν Οὐγγαρίαν.

Ἐν τηλεγράφημα ἐκ Βερολίνου, ὁ πρίγκιψ Στάρεμπεργκ, τέως ἀντικαγκελλάριος καὶ ἀρχηγὸς τοῦ Πατριωτικοῦ Μετώπου, συνελήφθη ὑπὸ τῆς αὐστριακῆς ἀστυνομίας ἐνῷ προσεπάθει νὰ διελθῇ τὰ σύνορα τῆς Τσεχοσλοβακίας, διότι ἔφερε μεθ' ἑαυτοῦ χρήματα, πρᾶγμα τὸ ὁποῖον ἀπαγορεύεται. Ὁ Στάρεμπεργκ μετεφέρθη εἰς τὰς φυλακὰς τῆς Βιέννης.

Κατ' ἄλλο τηλεγράφημα ἐκ Βουδαπέστης, ὁ ἀρχιδοὺξ Ἐρνέστος Ἀψβούργων, ἀδελφὸς τοῦ Ὀθωνος, καὶ ὁ πρίγκιψ Στάρεμπεργκ μετὰ τῆς συζύγου του, γνωστῆς καλλιτέχνιδος Νόρας Γκρέγκορ, φιλοξενοῦνται ὑπὸ τοῦ κόμητος Ἐστερχάζυ εἰς τὸ Τάτα τῆς Τοβάβρας. Αἱ ἐφημερίδες τῆς Βουδαπέστης ἀγγέλλουν ἐπίσης τὴν ἐκεῖ ἄφιξιν τῆς χήρας τοῦ Ντόλφους καὶ τῶν τέκνων της καθὼς καὶ τοῦ κόμητος Κοὺντενχόβε Καλλέργη.

Κατ' ἄλλας ἰδήσεις ἐκ Τσεχοσλοβακίας, παρὰ τὰ ληφθέντα αὐστηρὰ μέτρα, 150 Αὐστριακοὶ φυγάδες ἔχουν διαβῆ μέχρι στιγμῆς τὰ σύνορα.

Κατά τινα πληροφορίαν ἐξ Ἐσσης τῆς Γερμανίας, ὁ τέως Αὐστριακὸς καγκελλάριος Σοῦσνιγκ φρουρεῖται εἰς τὴν οἰκίαν του ὑπὸ 150 ἀνδρῶν τῆς προσωπικῆς φρουρᾶς τοῦ Χίτλερ «διὰ νὰ εἶνε προφυλαγμένος ἀπὸ ἐχθρικὰς ἐκδηλώσεις τοῦ λαοῦ του». Ἐξ ἄλλου, ἡ ἐφημερὶς «Ἐθνικὴ ἐφημερὶς τοῦ

Θεάματα

ΣΤΟ
ΠΑΝΘΕΟΝ
ΘΡΙΑΜΒΕΥΕΙ
ο ΦΕΡΝΑΝΤΕΛ
ο μεγαλύτερος κωμικός της Γαλλίας στην ωραιότερη δημιουργία του

ΝΑ ΓΑΜΠΡΟΣ
ΝΑ ΜΑΛΑΜΑ
με τη μικρούλα κόρη του
ΖΟΖΕΤΤΑ
και με την ΜΟΝΑ ΓΚΟΓΙΑ
Η μεγαλύτερη σύγχρονη ηθοποιός της Γαλλίας. Πλησιάζει τον Σαρλώ. Δεν ενδυσιάζει μόνον τους θεατές, άλλα και διδάσκει πώς πρέπει να ζούσουν τα λεπτά τους οι εκατομμυριούχοι για νά σκορπούν γύρω τους την ευτυχία.
Γι' αυτό καθ' όλην την εβδομάδα θα είνε η
ΕΙΣΟΔΟΣ ΔΩΡΕΑΝ
εις τους εκατομμυριούχους.

ΣΙΝΕΜΟΝΤ
ΠΡΟΓΡΑΜΜΑ
ΠΛΟΥΣΙΩΝ ΚΑΙ ΕΞΑΙΡΕΤΙΚΩΝ
ΣΤΗΝ ΙΣΠΑΝΙΑ
Θα ιδήτε την θρυλική Μορδρίτη πώς ήτο πριν απ' τον πόλεμο, την ζωήν της, τα κοσμικά καλλονές της, τα περάσματα κτίριά της, τα περίφημα ιστορικά μνημεία της και τις εκκλησίες της.
ΒΑΡΙΕΤΕ
Μιά εξαιρετική μουσική ταινία με διάφορα έκλεκτά νούμερα.
ΕΡΩΣ - ΜΕΤ ΕΜΠΟΔΙΩΝ
ύπερροχο Μίκυ-Μάους.
Ο ΔΡΑΠΕΤΗΣ
Μιά πρωτότυπη μεγάλη κωμωδία με τον πρωταγωνιστή ΠΙΘΗΚΟΥΣ.
Σκηνές έξωφρενικές.
Περιπέτειες απίστευτες, τού προκαλούν ένα γέλιο.
ΠΑΓΚΟΣΜΙΑ
ΕΠΙΚΑΙΡΑ ΠΕΡΙΕΡΓΑ
ΚΑΙ ΝΕΑ
Στό
ΣΙΝΕΜΟΝΤ
Ἐναρξις ἀπό τής 10ης ε. μ.
ΤΗΛΕΦΩΝΟ 23-723

ΩΔΕΙΟΝ ΑΘΗΝΩΝ
1871
ΘΕΑΤΡΟΝ ΟΛΥΜΠΙΑ
Την προσεχή Πέμπτην, ὥραν 6.30 μ.μ.
ΡΕΣΙΤΑΛ
της διασήμου Πολωνίδος ὑμνῳδοῦ της Κρατικῆς Ὄπερας της Βαρσοβίας
EWA BANDROWSKA - TURSKA
Εἰς τό πιάνο
ὁ κ. ΣΤΕΦ. ΦΑΡΑΝΤΑΤΟΣ
Τά εἰσιτήρια πωλοῦνται εἰς τό Ταμεῖον τοῦ Ὠδείου "Ἀθηνῶν καί εἰς τό θέατρον «Ὀλύμπια» καθ' ἑκάστην ὥραν 10—1 μ.μ. καί 4—8 μετά μεσημβρίαν.

Από Πρωΐας εις Πρωΐαν

ΕΝΤΥΠΩΣΙΑΣΜΟΣ — ΕΠΙΣΤΡΟΦΗ
ΒΑΣΙΛΕΙΟΝ. Ἀγαπῶ λόγῳ δικαίῳ. Λοιπόν πρώτα τοῦ ἔργου. Ὁ πρίγκιπας τοῦ Χάρμπερμαν, 3.30 μ.μ.
ΑΙΚΗΣ (Ὀδός Κοτσάδ). «Ἡ ζωή εἶνε ἕνα ἐπεισόδιον».
ΑΡΓΥΡΟΠΟΥΛΟΥ. «Σαν θέλῃ ἡ νύφη κι' ὁ γαμπρός».
ΙΝΤΕΑΛ. «Τά σπουργίτια».
ΚΟΡΑΗ. «Ἀπόψε θά σέ κλέψω».
ΜΟΝΤΑΖ. «Μυστήριον».
ΚΕΝΤΡΙΚΟΝ. «Ἡ ἀπειλή τῶν πατριαρχῶν».
ΟΛΥΜΠΙΑ. Τήν Κυριακήν, 6.30 μ.μ. «Φαρσέρ».

Κινηματογράφοι

ΑΤΤΙΚΟΝ. «Ἕνας πόθος».
ΑΤΤΙΚΟΝ. «Ἀναβάτρια ἀπό ἄλογο».
ΟΡΦΕΥΣ (Λιμάν). «Ἀναβάτρια ἀπό ἄλογο».
ΠΑΛΛΑΣ. «Ἡ ἀναμονή τῆς συμφορᾶς».
ΠΑΝΘΕΟΝ. «Τά γυμνά τῆς μάλαμα».
ΡΕΞ. «Ρόδα τοῦ Ἀκρόπολις».
ΣΠΛΕΝΤΙΔ. «Μάτι γιά μάτι».
ΣΙΝΕΑΚ. Ἑκάστην κλπ. ἀπό 10 π.μ.
ΣΙΝΕΜΟΝΤ. «Πέτρα καί ἀνάκρισις».
ΤΙΤΑΝΙΑ. Ἑλληνές νύκτες.
ΑΛΑΜΠΡΑ. «Ἀπόλλωνος σκιάν».
ΒΡΕΤΑΝΙΑ. «Μπορνογουάϊς Μέλλοντι Ἐκδίκησις».
ΕΛΠΙΣ Σ. «Κατηγορούμαι ἐγώ».
ΙΡΙΣ. «Τίποτε δέν μπορεῖ νά μέ ἐνδιαφέρῃ».
ΚΟΣΜΟΣ. «Ἡ ἀνάμνησις τοῦ ἔρωτος».
ΟΥΦΑ. «Μπαίνω νύφη λογοφόρος».
ΠΑΡΣ. «Ἡ ἀνάμνησις τοῦ ἔρωτος».
ΑΤΘΙΣ. «Τό σκανδαλῶδες μέν νύκτας».
ΔΑΦΝΗ. «Ὁ νέος Τζίμ Χάρβεϋ».
ΕΛΛΑΣ. «Πλοῖον νύν δολλαρίων».
ΙΠΠΟΔΡΟΜ. «Ἡ ἀνάμνησις τοῦ ἔρωτος».
ΜΟΝ ΣΙΝΕ. «Μπορνογουάϊς Μέλλοντι».
ΠΑΣΣΑΖ. Ἀπόλλωνος σκιάν. «Ἡ ἀνάμνησις τοῦ ἔρωτος».
ΟΡΦΕΥΣ (Βοτ.). «Ὁ κύριος τοῦ Ἄλλαχου».
ΣΚΑΛ-ΑΘΗΝΑ. «Ἡ ἀνάμνησις τοῦ ἔρωτος».
ΡΟΖΙΚΛΑΙΡ. «Ρόδα Πέκη».

Πειραιώς καί Προαστίων

ΑΤΤΙΚΟΝ. «Κύριος τοῦ Ἄλλαχου».
ΒΑΛΚΑΝΙΑ. «Ἡ ἀνάμνησις τοῦ ἔρωτος».
ΚΑΛΙΟΡΝΙΑ. «Ἔχω δικαίωμα νά ζήσω».
ΚΑΛΛΙΠΟΛΙΣ. «Ἡ ἀνάμνησις τοῦ ἔρωτος».
ΡΕΞ. «Τό σπίτι».
ΡΙΤΣ. «Τίποτε γιά χάρη».
ΦΟΙΒΟΣ. «Ἀγάπη στά ἀνοιχτά». Θεσσαλονίκεια ΣΑΛΑΜΙΝΑ. «Ἡ ἀνάμνησις τοῦ ἔρωτος».
ΓΚΡΕΚΑ (Π.). «Ἀδάμαντος, κύριε μου».
ΑΠΟΛΛΩΝ (Κοκκ.). «Πέτρος ὁ Μεγάλος».
ΕΛΛΗΣ (Κοκκ.). «Ἡ ἀνάμνησις τῆς γκαρσονιέρας».
ΚΡΥΣΤΑΛ (Κοκκ.). «Ἀρραβών μεν' ἀρραβώνος».
ΟΡΦΕΥΣ (Κοκκ.). «Κατάφερος ἐμπιστοσύνη».
ΣΤΟΥΑΡ (Κολ.). «Κάτω ἡ χαρούμενοι».

Διευθυντής τοῦ Τυπογραφείου
Ἐμμανουήλ Γ. Κασιμάτης
Ἀσφάλισις — Μονχουσίων 19

Ἐπεραιώθη ἤδη κατά τό ἥμισυ.

Ὁ νέος Πρύτανις

Κατά τήν γθεσινήν ἐγκαταστασιν τῶν νέων Πρυτάνεων, ὁ νέος πρύτανις καθηγητής κ. Γ. Φωτεινός ὡμίλησε περί τῆς κοινωνικῆς ἐνδιαφερούσης. Ἀνέπτυξε τούς ἀλληλοδιαδόχους λόγων καί τήν νέοτητα βίως — μετά μεταβάσεως ἀπό τοῦ διέγραφε τάς μεγάλας γραμμάς τοῦ διανγικοῦ δικ τήν περιωρίζην τοῦ ἐπιστημονικοῦ καί κοινωνικοῦ ἔργου. Ὅσα ἐξέθεσεν ὁ κ. πρύτανις ἀπό τῆς ἐξαιρετικῆς σημασίας ἀπό τῆς ἐξαιρετικῆς σημασίας τῶν πλέκος τῶν ἀφθόνων χρόνων τῆς ἀκμῆς τῶν ἀνθρώπων τῆς Ἀνω Δημοτικῆς Περιδιδόσεως, ὡς ἰδιαζούσης. Πολλαί σκέψεις ἐκτέθησαν καί ἐκτάσεις ἐπί τῶν ἀναγκῶν τῆς ἐποχῆς μας. Ὁ Ἀγγελάκος, ἀφ' ἑτέρου, ἐξέχεεν ἐπί τοῦ κάτου τοῦ Νεοχώρου τῆς Ἀτταλίας καί τοῦ ἀπορρέοντος ἀπό τοῦ σημασίας. Οἱ πληγέντες ἀπό τήν Ναυπακτίαν μέ τήν Αἰτωλίαν καί τήν στοργικήν μέριμναν τοῦ κράτους τῆς Γραπέζης ἀπό τοῦτο δανείου ἐγκαταστάσεως. Ἐπί τῶν ὑπολοίπων ἀπό τῆς ἐπιτελέσεως τῶν ἀναγκῶν δημοσιογραφίας καί ἐκτάσεις ἐπί διαφόρων ἐπί ἐπιτευχθέντων ἐπί τῶν ἐπιτευχθέντων ἐπί τῶν ἐπιτευχθέντων ἐπί τῶν

ΟΙΚΟΝΟΜΙΚΗ ΖΩΗ

ΤΟ ΧΡΗΜΑΤΙΣΤΗΡΙΟΝ ΑΘΗΝΩΝ

Δελτίον της 14ης Μαρτίου μεσημβρίας

ΟΜΟΛΟΓΙΑΙ ΕΘΝ. ΔΑΝΕΙΩΝ

Εις χρυσόν	Εις δραχμάς
1881 ..... *3545	Έντοκοι 41.50
Ρεπορτ. *2545	Τόκοι Συμ. Δ. 29 .....
Μονοπ. *2545	Τόκοι Συμ. Α. 29 .....
Σ.Δ. 1914 ..... *2545	Τόκοι Συμ. Β. 29 .....
Σ.Δ. Α' *2545	Λατ. 1906 ..... 70.50
Κορομ. Λ. 3375	Λατ. μικρά *70.50
Κορομ. Β. 3375	Λατ. μικρά *70.50
Φιν.-Χωρ. Π. 250	Μετανάστ. 255.50
Φιν.-Χωρ. Α. 2810	Έντ. Γρηγ. ..... *71.—
*Ελλ. Σιδ. Α. 2810	Έντ. Γρηγ. Β' ..... *71.—
110 Εκατ. Π. 2810	*Αναλ. 8% 753
1200 Εκατομ. 2810	Ποικ. 1924 ..... 54.—
Προσ. 1924 5240	Πολυπ.σπίτων 54.—
Προσ. 1924 4240	Αεν. Αθην. ..... *70.—
Προσφ. Π. 80/60	
Σιτηρ. Π. 80/60	Λαχειοφόρα
Προσφ. 1928 26505	Πατριωτ. ..... * 4.—
Προσφ. 1928 Β. 26505	Σταυρ. Ερυθ. ..... 6.—
Προσφ. 1931 Π. 5480	Νοσοκ. 60/75 69.50
	Νοσοκ. Εν. 39.75

ΟΜΟΛΟΓΙΑΙ ΤΡΑΠΕΖΩΝ

Λαχείοφόρα	Αλευροποιΐαι
Κτηματ. Πίστ. 215	Ερμαικαί ..... 4.—
Κτημ. 1926 319	*Αλλαι 340
Εκκ. προσ. Α. 1.50	Ενιαία 1.50
Εκκ. προσ. Β. 1.50	Διάφοροι
	Κινημ. Δυνάμ. 1.—
Μετοχαί	Μετοχικαί ..... 1.—
Τράπεζαι	Σιδηρόδρομοι
*Εθνική 7345	*Ηπ. Σ. Α. 847
*Αθηνών ..... 1.—	Θεσσαλικός 831
*Εθνικής 68700	Π.Α.Σ.Π. ..... 1.—
*Ιονική ..... 1.—	
Κεφαλληνίας 1.10	Ναυτιλίαι
Χρηματιστηρίου 1.10	*Εθν. Ναυτ. Π. 18
Αγ.κής ..... * 3000	*Ελλ. Ατμ. Π. 300
Ιονικής ..... * 1.—	*Ελλ. Ατμ. Α. 300
Πειραιώς ..... A. 249	*Ερμ. Ατμ. Π. 300
Κρήτ. ..... * 1.—	*Ερμ.Ατμ. Α. 300
	*Ερμ.Ατμ. Β. 300
	*Ερμ.Ατμ. Γ. 300
	*Ερμ.Ατμ. Δ. 300
	*Ερμ.Ατμ. Ε. 300
	*Ερμ.Ατμ. ΣΤ. 300
	*Ερμ.Ατμ. Ζ. 300
	*Ερμ.Ατμ. Η. 300
	*Ερμ.Ατμ. Θ. 300
	*Ερμ.Ατμ. Ι. 300
	*Ερμ.Ατμ. ΙΑ. 300
	*Ερμ.Ατμ. ΙΒ. 300
	*Ερμ.Ατμ. ΙΓ. 300
	*Ερμ.Ατμ. ΙΔ. 300
	*Ερμ.Ατμ. ΙΕ. 300
	*Ερμ.Ατμ. ΙΣΤ. 300
	*Ερμ.Ατμ. ΙΖ. 300
	*Ερμ.Ατμ. ΙΗ. 300
	*Ερμ.Ατμ. ΙΘ. 300
	*Ερμ.Ατμ. Κ. 300
	Καπνοβιομηχ.
	Διάφ. Βιομηχ.
	Καπνεργατικός 265
	Καρτονοβίου 265
	Μύλοι 298

ΣΗΜ. Α = *Αγοραστοί. Π = Πωλητοί. * = Η τιμή των μετοχών τούτων είνε παλαιά, μη σημειωθείσης νέας.

ΤΟ ΣΥΝΑΛΛΑΓΜΑ

Δελτίον Τραπέζης της Ελλάδος της 14ης Μαρτίου 1938

Ίσχ.	Άνοιγ.	Πώλησις
Λονδίνου	546.—	550.—
Η. Ένωσις	109.10	110.10
Νέα Υόρκη	21.—	21.50
Γαλλίας	25.30	25.95
Ελβετίας	360.—	365.—
Ολλανδίας	60.80	61.40
Βελγίου	20.30	20.50
Σουηδίας	140.70	142.—
Νορβηγίας	135.50	136.50
Δανίας	122.—	123.—
Γερμανίας	8.50	8.60
Τσεχοσλ.	71.—	72.—
Αυστρίας	75.—	76.—
Ουγγαρίας	5.—	5.10
Πολωνίας	4.—	4.05
Ρουμανίας	1.—	1.05
Γιουγκοσλ.	5.—	5.05
Τουρκίας	11.75	11.90
Αιγύπτου	110.—	111.—
Ιαπωνίας	5.—	5.05
Καναδά	21.—	21.50
Ισπανίας	5.—	5.05
Ιταλίας	114.—	115.—
Αργεντινής	5.—	5.05
Βραζιλίας	1.—	1.05
Ουρουγουάης	3.—	3.05
Χιλής	4.—	4.05
Μεξικού	4.—	4.05
Κολομβίας	1.—	1.05
Περσίας	3.—	3.05
Ινδίας	4.—	4.05
Κίνας	4.—	4.05
Ιάβας	4.—	4.05
Ισλανδίας	4.—	4.05
Φινλανδίας	4.—	4.05
Εσθονίας	4.—	4.05
Λεττονίας	4.—	4.05
Λιθουανίας	4.—	4.05
Ισραήλ	4.—	4.05
Χρυσ. Λίρα	1.—	1.05
Χρυσ. Δραχμή	1.—	1.05
Χρυσ. Φιορίνι	1.—	1.05
Χρυσ. Φράγκο	1.—	1.05
Χρυσ. Μάρκο	1.—	1.05
Χρυσ. Πεσέτα	1.—	1.05
Χρυσ. Ρούβλι	1.—	1.05
Χρυσ. Λίρα Τουρκ.	1.—	1.05
Χρυσ. Ρούπια	1.—	1.05
Χρυσ. Δολλάριο	1.—	1.05
Χρυσ. Πέσος	1.—	1.05
Χρυσ. Κορώνα	1.—	1.05

ΑΙ ΔΙΑΚΥΜΑΝΘΕΙΣΑΙ ΑΞΙΑΙ

ΤΙΤΛΟΙ	ΛΗΞΙΣ	ΚΛΕΙΣΙΜΟ 1938	
		14/3	15/3
500 Εκατομ.	3800	3780	3775
Ανεπ.8% προσ.	255.50	255.50	255.50
Ανεπ.8% ποσ.	753.50	748.50	753 749.50
Ανεπ.7%	753	753	753 749.50
Πολεμοπόν.	54	53.75	54 53.50
Σ.Δ. Θεσσ/κης	745	747	747 782
Σ.Δ. Θεσσαλ.	745	747	747 782
Ενιαίον	1.—	1.—	1.— 1.—
Αναλήψεων	1725	1725	1725 1725
Συμπληρωμ.	4200	4200	4205 4185
Βορείων	465	465	462 462
Ανάγκης	365	365	365 362
Ανάγκης	362	362	362 362
Ενωσίως	122	120	1475 1470
Ενωσίως	122	120	1475 1470
Ομόλ.	1135	1185	1190 1190
Ομόλ.	1135	1185	1190 1190
Βιό	1.—	1.—	323 322

Μέρισμα Εταιρειών

Αι μερισματικαί της Εσπ. «Ελλην. Ναυτικοί Σύμβουλοι» διένειμαν μέρισμα 7.50 δρ. κατ' εκδοθείσας μετοχάς. Η Ανών. Εταιρεία Ηλεκτρικού Σιδηροδρόμου Αθηνών και Πειραιώς διένειμε μέρισμα 12 μερισματικών δρ. κατ' εκδοθείσας μετοχάς. Η Ανών. Εταιρεία Ηλεκτρισμού Αθηνών και Πειραιώς διένειμε μέρισμα 7.50 δρ. κατ' εκδοθείσας μετοχάς.

ΤΑ ΞΕΝΑ ΧΡΗΜΑΤΙΣΤΗΡΙΑ

ΛΟΝΔΙΝΟΝ	ΠΑΡΙΣΙΟΝ
Λόγω των γενομένων εις το Χρηματιστήριον εορτασμών επεκλείστησαν. Τα συναλλάγματα ήσαν αμετάβλητα. Τα συν. ανοικτά ήσαν ως εξής:	Η ανοχή της σταθερά επί των ραντών συναλλάγματος και μικρών διαθεσίμων.
	1913 1913
Bunding 913 10 3	Rente 3% 68.45 68.60
Consols 114 3/16 114 1/2	» 4% 1925 ..... 109.45 109.20
Consols 2 1/2 % 76.1/8 76.1/8	Banque de France 5.870 5.980
Coats 110.3/4 110.3/4	Credit Lyonnais 3.390 3.390
Conversion 3 1/2% ..... 101.15/16 102.—	
War Loan ..... 102.— 102.—	ΚΑΪΡΟΥ
Midan 9.15/16 9.7/8	Κρατική Φυσιολ. 1933 772 780
Shell ..... 9.— 9.1/16	Κρατική Φυσιολ. 1935 336 ½ 329.50
Brit. am. Tobacco 5.5.32 5.5.32	Τράπεζα Αθηνών 13 4.59.64 4.59.66
Rayer. Elektr. 29.1/2 29.1/2	Land Bank 4.53.64 4.59.66
	National Bank 36.1/4 38.5/16
ΝΕΑΣ ΥΟΡΚΗΣ	Dette Unifiée 103.1/4 103.1/4
Η τάσις της αγοράς έτι σταθερά. κα. αγορών άνευ αλλαγής εις μερικάς μετοχάς.	
	1933 1933
U. S. Steel 53.5/8 52.3/8	
General Motors 34.7/8 34.1/4	
Am. Tel & Tel 133.1/8 132.3/4	
Westinghouse ..... 92.— 92.1/4	
Canadian Pacific 6.3/4 6.1/2	
Chrysler 52.3/8 52.1/8	
Pennsylvania 20.7/8 20.1/8	
Bethlehem Steel 85.5/8 86.1/8	
Standard Oil N. J. 50.1/2 50.1/8	

ΕΜΠΟΡΙΚΑ ΧΡΗΜΑΤΙΣΤΗΡΙΑ

ΒΑΜΒΑΚΕ Κλείσιμον Τρίτης 15 Μαρτίου 8.93, Τοκίου 8.93, Συναλλάγματος 8.93, Ελευθέρας 8.93

ΖΑΚΧΑΡΟΥ Σ. Κλείσιμον Τρίτης 15 Μαρτίου 0.38 Σεπτεμβρίου 0.38, Τοκίου 0.38 Δεκεμβρίου 0.38

ΒΑΜΒΑΚΕ Α' Κλείσιμον Τρίτης 15 Μαρτίου 1.09 112, Δεκεμβρίου 1.09 112, Τοκίου 1.09 112, Συναλλάγματος 1.09 112, Ελευθέρας 1.09 112, Σεπτεμβρίου 1.09 112, Οκτωβρίου 1.09 112, Νοεμβρίου 1.09 112, Δεκεμβρίου 1.09 112

ΒΑΜΒΑΚΕ Β' Κλείσιμον Τρίτης 15 Μαρτίου 4.30, Τοκίου 4.30, Συναλλάγματος 4.30, Ελευθέρας 4.30, Σεπτεμβρίου 4.30, Οκτωβρίου 92 3/8, Νοεμβρίου 92 3/8, Δεκεμβρίου 92 3/8.

ΚΑΛΟΓΕΡΟΠΟΥΛΟΣ Κλείσιμον Τρίτης 15 Μαρτίου 4.53, Τοκίου 4.53, Συναλλάγματος 4.53, Ελευθέρας 4.53, Σεπτεμβρίου 4.53, Οκτωβρίου 4.53, Νοεμβρίου 4.53, Δεκεμβρίου 4.53.

ΚΑΛΟΓΕΡΟΠΟΥΛΟΣ Κλείσιμον Τρίτης 15 Μαρτίου 6 13/16, Τοκίου 6 13/16, Συναλλάγματος 6 13/16, Ελευθέρας 6 13/16, Μαΐου 6 13/16, Νοεμβρίου 6 13/16, Δεκεμβρίου 6 13/16.

ΒΑΜΒΑΚΕ Κλείσιμον Τρίτης 15 Μαρτίου 10.56, Μαΐου 10.56, Τοκίου 10.56, Συναλλάγματος 10.69, Ελευθέρας 10.69, Νοεμβρίου 10.69, Δεκεμβρίου 10.69.

"Ανοιγμα 14ης Μαρτίου 8.92—94, Μάϊος 8.94—93, Τοκίου 8.92—94, Οκτώβριος 9.09—11, Δεκέμβριος 9.09—11.

Οι Λευκοί και οι Μαύροι

(Συνέχεια εκ της 1ης σελίδος)

δεν παίρνουν ποτέ μέρος εις τους αγώνας. Λυπάτωσαν σας τα κοσμικά μας κέντρα, όπου κάθε βράδυ μπορείτε να συναντήσετε γνήσιους μπαλίνους ελευθέρου ήθους, μα καλοφαγάδες. Μόνο τη Τρίτη, που κλείνουν τα κέντρα, μπορείτε να βρείτε τους μπαλίνους σπιτικά και ή δη μεγάλη μερίδα τους.

Κατά την διάλειψη από τα Ρίγκ, δηλ. πάλη με τα χέρια είχαν καταλάβει ότι δεν μπορούσαν να κερδίσουν τους Μαύρους με τη δύναμη, γι' αυτό άρχισαν να χρησιμοποιούν τα μυαλά τους. Ο Όπελ Σπέρμαν, ο Γερμανός πρωταθλητής του κόσμου, ο οποίος είχε έρθει στο Λονδίνο για να παλαίψει με τον Μαύρο Τζακ Τζόνσον, ο οποίος είχε κερδίσει τον Ντέμπσεϋ, τον Φλόιντ Πάτερσον και τον Λάρυ Χόλμς, ήταν ένας από τους πρώτους που έκαμαν αυτή την εφεύρεση. Ο Όπελ ήταν ένας γίγας, ύψους 1.90 και βάρους 120 κιλών. Ο Τζόνσον ήταν μόνο 1.80 και ζύγιζε 90 κιλά. Ο Όπελ ήταν ένας πολύ καλός παλαιστής, αλλά ο Τζόνσον ήταν ένας θεός. Ο Γερμανός

5η ΠΡΩΙΝΗ

ΠΡΟΒΛΕΠΕΤΑΙ ΜΥΣΤΙΚΗ ΣΥΓΚΛΗΣΙΣ ΤΗΣ ΓΑΛΛΙΚΗΣ ΒΟΥΛΗΣ ΔΙΑ ΤΗΝ ΣΥΖΗΤΗΣΙΝ ΤΩΝ ΕΞΩΤΕΡΙΚΩΝ ΖΗΤΗΜΑΤΩΝ ΚΑΙ ΤΗΣ ΣΤΡΑΤΙΩΤΙΚΗΣ ΚΑΤΑΣΤΑΣΕΩΣ

Ο κ. ΜΠΛΟΥΜ ΔΙΑ ΤΑ ΟΙΚΟΝΟΜΙΚΑ

ΠΑΡΙΣΙΟΙ, 14. (Ἰδιαιτέρα ὑπηρεσία).—Ὁ νέος Πρωθυπουργὸς τῆς Γαλλίας κ. Λ. Μπλοὺμ ἐδέχθη σήμερον τοὺς ἀντιπροσώπους τοῦ Τύπου, πρὸς τοὺς ὁποίους προέβη εἰς τὰς ἀκολούθους δηλώσεις:

«Ἀνέλαβα αὐτοπροσώπως τὸ ὑπουργεῖον τοῦ Θησαυροφυλακίου, διότι αὐτὸ ἦτο, ἀπὸ κυβερνητικῆς καὶ κοινοβουλευτικῆς ἀπόψεως, τὸ πλέον ἐκτεθειμένον σημεῖον. Αὐτὸ δὲν σημαίνει ποσῶς ὅτι θεωρῶ τὴν δημοσιονομικὴν κατάστασιν τῆς παρούσης στιγμῆς ὡς ἐκτάκτως σοβαράν. Κάθε ἄλλο. Εἶμαι πεπεισμένος, ὅτι αἱ δημοσιονομικαὶ δυσχέρειαι δὲν δύνανται νὰ ἀπομονωθοῦν χωριζόμεναι ἀπὸ τὰ γενικὰ προβλήματα, τὰ ὁποῖα πιέζουν τὴν στιγμὴν αὐτὴν τὴν ζωὴν τῆς Γαλλίας. Μόνον ἂν τὰ ἀντιμετωπίσωμεν μὲ γαλήνην καὶ σταθερότητα θὰ δυνηθῶμεν νὰ ἐπαναφέρωμεν τὸν ὁμαλὸν ρυθμὸν εἰς τὰ οἰκονομικά μας καὶ εἰς τὸ νόμισμά μας. Τὰ δημοσιονομικὰ προβλήματα θὰ ἠδύναντο νὰ ἐπιλυθοῦν πολὺ εὐκολώτερον ἂν ἡ προσπάθεια, εἰς τὴν ὁποίαν ἐπεδόθην τὸ παρελθὸν Σάββατον μὲ ὅλας μου τὰς δυνάμεις, κατέληγεν εἰς τὸ ἀποτέλεσμα ποὺ ἐπεδίωκα. Αἱ κερδοσκοπικαὶ ἀπόπειραι, αἱ ὁποῖαι χρησιμοποιοῦν κάθε πρόσχημα καὶ ἐπωφελοῦνται πάσης εὐκαιρίας, θεβαίως δὲν θὰ λείψουν οὔτε τώρα. Θὰ ἰσχυρισθοῦν, ὅτι ἡ κυβερνησίς μου ἐπιβάλλει τὸν ἔλεγχον τοῦ συναλλάγματος. Θὰ περιορισθῶ νὰ ἀπαντήσω, ὅτι εἶνε γνωσταὶ αἱ περὶ τοῦ ἐναντίου ἀπόψεις τοῦ ὑπουργοῦ τοῦ Προϋπολογισμοῦ εἰς τὴν κυβέρνησίν μου κ. Σπινάς, καὶ θὰ προσθέσω ὅτι ὁ λαὸς ἔχει πεῖραν τῆς κυβερνήσεώς μου, διότι ἐκυβέρνησα ἤδη τὴν Γαλλίαν ἐπὶ ἓν ὁλόκληρον ἔτος. Δὲν θὰ δεχθῶ νὰ ἐκφέρουν οἱ ἀνεύθυνοι γνώμας κακοπίστους, ἐκμεταλλευόμενοι τὴν παρουσίαν τῆς μιᾶς ἢ τῆς ἄλλης προσωπικότητος πλησίον τοῦ πρωθυπουργοῦ.»

Περαιτέρω ὁ κ. Μπλοὺμ ἐξῆρε τὴν σημασίαν τοῦ ἱδρυθέντος διὰ πρώτην φορὰν ἐν Γαλλίᾳ ὑπουργείου Προπαγάνδας καὶ τὰς ἱκανότητας τοῦ ἀναλαβόντος τὴν διεύθυνσίν του ὑπουργοῦ κ. Φρουάρ.

Μετὰ τὴν παράδοσιν τῆς ὑπηρεσίας εἰς τὸ Καὶ ντ' Ὀρσαὶ ὁ τοῦ κ. Ντελμπός, πρὸς τὸν κ. Μπονκούρ, οἱ δύο ὑπουργοὶ — ὁ πρῶην καὶ ὁ νῦν — συνωμίλησαν ἰδιαιτέρως ἐπὶ δύο καὶ πλέον ὥρας, κατὰ τὴν διάρκειαν τῶν ὁποίων ἐξήτασαν ὅλα τὰ ἐπὶ τάπητος προβλήματα. Ὁ κ. Ντελμπὸς ἐδήλωσεν εἰς τὸν κ. Μπονκούρ, ὅτι εἶνε πάντοτε εἰς τὴν διάθεσίν του ὅπως τοῦ παράσχῃ οἱανδήποτε συμπληρωματικὴν πληροφορίαν.

Εἰς τὴν γαλλικὴν Βουλὴν πρόκειται νὰ ὑποβληθῇ πρότασις διὰ τὴν σύγκλησιν μυστικῆς συνεδριάσεως τῆς Βουλῆς πρὸς συζήτησιν τῶν ἐξωτερικῶν ζητημάτων καὶ διὰ τὴν ἐξέτασιν τῆς στρατιωτικῆς καταστάσεως τῆς χώρας. Ὑπενθυμίζεται σχετικῶς, ὅτι τοιαύτη μυστικὴ σύνοδος δὲν συνεκλήθη ἀπὸ τῆς ἐποχῆς τοῦ Παγκοσμίου πολέμου.

Ὁ πρῶτος, τὸν ὁποῖον ἐδέχθη σήμερον ὁ νέος ὑπουργὸς τῶν Ἐξωτερικῶν κ. Μπονκούρ, ἦτο ὁ ἐν Παρισίοις πρεσβευτὴς τῆς Τσεχοσλοβακίας. Ἐξ ἄλλου τὸ ἀπόγευμα ὁ κ. Μπονκοὺρ ἐδέχθη τὸν πρεσβευτὴν τῆς κυβερνητικῆς Ἱσπανίας, φαίνεται δὲ ὅτι ἡ συνδιάλεξίς των ὑπῆρξε σχετικὴ μὲ τὴν ἐν τῇ κυβερνητικῇ Ἱσπανίᾳ στρατιωτικὴν κατάστασιν. Λέγεται ὅτι ὁ νέος Γάλλος ὑπουργὸς τῶν Ἐξωτερικῶν εἶνε κεκηρυγμένος ὑπὲρ τῆς ἐπεμβάσεως ἐν Ἱσπανίᾳ.

Ἐξ ἄλλου ὁ κ. Μπλοὺμ ἐδήλωσε τὸ ἀπόγευμα, ὅτι ἐν συνεργασίᾳ μετὰ τοῦ ὑπουργοῦ τῶν Στρατιωτικῶν κ. Νταλαντιὲ θὰ ληφθοῦν τὸ ταχύτερον τὰ ἐνδεικνυόμενα μέτρα διὰ τὴν ἐνίσχυσιν τοῦ γαλλικοῦ στρατοῦ καὶ θὰ διατεθοῦν αἱ ἀπαιτούμεναι πιστώσεις.

Δὲν ὡρίσθη εἰσέτι ἐπισήμως ἡ ἡμέρα τῆς πρώτης συνεδριάσεως τοῦ ὑπουργικοῦ συμβουλίου. Πιστεύεται ὅμως ὅτι τοῦτο θὰ συνέλθῃ τὴν Παρασκευήν, θὰ ἐπακολουθήσῃ δὲ πιθανῶς ἡ ἐμφάνισις τῆς κυβερνήσεως ἐνώπιον τῆς Βουλῆς.

Ὁ κ. Μπλοὺμ, καλέσας σήμερον τοὺς ἐκπροσώπους τῶν ἐργατικῶν ὀργανώσεων, ἐζήτησεν ἀπὸ αὐτοὺς νὰ συντρέξουν τὸ ἔργον τῆς κυβερνήσεως, συντελοῦντες διὰ τὴν αὔξησιν τῆς παραγωγῆς τοῦ πολεμικοῦ ὑλικοῦ. Οἱ ἐργάται συνεφώνησαν προθύμως, δηλώσαντες ὅτι ἀπαιτεῖται νὰ βοηθήσουν εἰς τὴν αὔξησιν τῆς παραγωγῆς καὶ οἱ βιομήχανοι.

ΑΙ ΔΙΠΛΩΜΑΤΙΚΑΙ ΣΥΜΩΣΕΙΣ ΠΕΡΙ ΤΑ ΑΥΣΤΡΙΑΚΑ ΓΕΓΟΝΟΤΑ

ΛΟΝΔΙΝΟΝ, 14. (Ἰδιαιτέρα ὑπηρεσία). — Λόγῳ τῆς ἀποψινῆς συζητήσεως ἐν τῇ Βουλῇ τῶν Κοινοτήτων, ἡ διπλωματικὴ κίνησις περὶ τὸ αὐστριακὸν ζήτημα ὑπῆρξε λίαν περιωρισμένη σήμερον. Ἡ συζήτησις εἰς τὴν Βουλὴν συνεχίζεται ἀκόμη καὶ ὡς ἐκ τούτου δὲν ἐγνώσθησαν τὰ σχόλια τῶν πολιτικῶν κύκλων ἐπὶ τῆς πραγματικῆς σημασίας τῶν δηλώσεων τοῦ κ. Τσάμπερλαιν. Παρατηρεῖται γενικῶς ὅτι ἡ προσοχὴ στρέφεται πλέον εἰς τὴν Τσεχοσλοβακίαν. Οἱ ἐν Βιέννῃ πρεσβευταὶ τῆς Ἀγγλίας καὶ τῆς Γαλλίας ἀνεχώρησαν κατευθυνόμενοι εἰς τὰς χώρας των, διὰ νὰ ἐνημερώσουν τὰς κυβερνήσεις των ἐπὶ τῆς καταστάσεως. Ἡ γαλλικὴ κυβέρνησις ἐκάλεσεν ἐπίσης τοὺς ἐν Βελγίῳ καὶ Νοτιοσλαυΐᾳ πρεσβευτάς της.

Τὸ ὑπουργικὸν συμβούλιον συνῆλθε τὴν πρωΐαν περὶ ὥραν 11ην καὶ ἠσχολήθη μὲ τὴν ἐν Αὐστρίᾳ κατάστασιν. Ἡ συνεδρίασις διήρκεσε μίαν ὥραν καὶ τρία τέταρτα. Τὸ συμβούλιον ἐξήτασε τὴν κατάστασιν, ἡ ὁποία ἐδημιουργήθη ἐκ τῶν γεγονότων, τὰ ὁποῖα συνέβησαν ἀπὸ τοῦ Σαββάτου. Τὴν στάσιν τῆς κυβερνήσεως ἐπὶ τῆς νέας καταστάσεως καθώρισαν ἐν τῇ Βουλῇ τῶν Κοινοτήτων ὁ πρωθυπουργὸς κ. Τσάμπερλαιν, ἐν δὲ τῇ Βουλῇ τῶν Λόρδων ὁ λόρδος Χάλιφαξ. Οἱ ἀρχηγοὶ τῶν κομμάτων τῆς ἀντιπολιτεύσεως τηροῦνται ἑνήμεροι τῆς καταστάσεως.

Τὸ Πρακτορεῖον Ρώυτερ μεταδίδει ὅτι τὰ γεγονότα τῆς Αὐστρίας παρακολουθοῦνται ἐν Ἀγγλίᾳ μετὰ ἠρεμίας. Γενικῶς κρατεῖ ἡ γνώμη ὅτι δὲν πρέπει νὰ γίνῃ ἐσπευσμένη τις ἐνέργεια. Πάντως αἱ ἀμυντικαὶ προετοιμασίαι πρέπει νὰ συμπληρωθοῦν ὅσον τὸ δυνατὸν ταχύτερον.

Ἡ αἰφνιδία ἀπόφασις τοῦ Χίτλερ νὰ κηρύξῃ τὸ «ἄνσλους», ἐνῶ τὴν Κυριακὴν ἀκόμη ὁ κ. Γκαϊριγκ ἐδήλωνεν ὅτι τὸ Ράϊχ θὰ σεβασθῇ τὸ καθεστὼς, περὶ τοῦ ὁποίου θὰ ἀποφασίσῃ ἐλευθέρως ὁ αὐστριακὸς λαός, ἐσχολιάζετο ἀπόψε πολύ. Οἱ πολιτικοὶ κύκλοι ἔλεγον ὅτι ἡ αἰφνιδία μεταβολὴ τοῦ γερμανικοῦ σχεδίου ὠφείλετο εἰς τὰς εὐνοϊκὰς διὰ τὸ Ράϊχ διεθνεῖς συνθήκας καὶ εἰς τὴν στάσιν τῆς Ἰταλίας.

Τὸ Πρακτορεῖον Χαβὰς μεταδίδει ὅτι ἡ προκήρυξις τοῦ «ἄνσλους», κατόπιν τῆς βιαίας παραιτήσεως τοῦ κ. Μίκλας καὶ τῆς κεραυνοβόλου ταχύτητος, μὲ τὴν ὁποίαν ὁ καγκελλάριος Χίτλερ ἐπραγματοποίησε τὰ σχέδιά του, προὐξένησαν ζωηρὰν ἔκπληξιν εἰς τοὺς ἐν Παρισίοις κύκλους. Δὲν προβλέπονται ἀκόμη ἐν Παρισίοις αἱ ἀντιδράσεις τῶν Δυνάμεων ἐναντι τοῦ τόσον σημαντικοῦ γεγονότος, ἀλλ' ἀναγνωρίζεται ὅτι ἡ στάσις τοῦ κ. Ἴνκβαρτ καθιστᾷ δύσκολον τὴν διπλωματικὴν ἐπέμβασιν. Οἱ διπλωματικοὶ κύκλοι φρονοῦν ὅτι πρώτιστον ἔργον εἶνε νὰ συνεχισθοῦν αἱ συνομιλίαι αἱ ἀρξάμεναι μετὰ τοῦ Λονδίνου διὰ τὸ ζήτημα τῆς Τσεχοσλοβακίας.

Ὁ ἐν Λονδίνῳ ἀνταποκριτὴς τοῦ Πρακτορείου Χαβὰς λέγει, ὅτι ἀν ἀναζητήσῃ τις εἰς τὸν ἀγγλικὸν Τύπον νὰ ἀνακαλύψῃ, πέραν τῆς καταδίκης τῶν γερμανικῶν ἐνεργειῶν, ἐνδείξεις περὶ τῶν διαθέσεων τῆς δημοσίας γνώμης πρὸς ἀποσόβησιν εἰς τὸ προσεχὲς ἢ ἀπομακρυσμένον μέλλον παρομοίας ἐνεργείας πρὸς τὴν Αὐστρίαν εἰς βάρος ἄλλου κράτους, εὑρίσκει σαφῆ ἔκθεσιν τῶν προβλημάτων, οὐδὲν τὸ σαφὲς ὡς πρὸς τὴν λύσιν, ἡ ὁποία πρέπει νὰ δοθῇ εἰς αὐτά.

Αἱ πλείσται τῶν ἀγγλικῶν ἐφημερίδων, λέγει ὁ ἀνταποκριτὴς τοῦ Χαβᾶς, δὲν διστάζουν νὰ εἴπουν πράγματι, ὅτι τὸ ζήτημα εἶνε νὰ γνωσθῇ ἂν ἡ Ἀγγλία εἶνε ἑτοίμη νὰ δηλώσῃ ὅτι θὰ πολεμήσῃ παρὰ τὸ πλευρὸν τῆς Γαλλίας, διότι ἡ τελευταία αὕτη εἶνε ὑποχρεωμένη νὰ ἐκπληρώσῃ τὰς ὑποχρεώσεις της ἐναντι τῆς Τσεχοσλοβακίας.

ΑΙ ΤΕΛΕΥΤΑΙΑΙ ΕΙΔΗΣΕΙΣ ΤΗΣ ΝΥΚΤΟΣ

ΧΘΕΣ Ο κ. ΤΣΑΜΠΕΡΛΑΙΝ ΕΝΩΠΙΟΝ ΤΗΣ ΒΟΥΛΗΣ ΑΠΕΔΟΚΙΜΑΣΕ ΤΑΣ ΓΕΡΜΑΝΙΚΑΣ ΕΝΕΡΓΕΙΑΣ ΕΙΣ ΒΑΡΟΣ ΤΗΣ ΑΥΣΤΡΙΑΣ ΚΑΙ ΕΔΗΛΩΣΕΝ ΟΤΙ Η ΑΓΓΛΙΑ ΘΑ ΕΝΙΣΧΥΣΗ ΤΟ ΕΞΟΠΛΙΣΤΙΚΟΝ ΠΡΟΓΡΑΜΜΑ ΤΗΣ ΚΑΙ Θ' ΑΝΑΘΕΩΡΗΣΗ ΤΗΝ ΠΟΛΙΤΙΚΗΝ ΤΗΣ

ΛΟΝΔΙΝΟΝ, 14. (Ἀθην. Πρ.). —Συνῆλθε σήμερον, ὡς εἶχε προαναγγελθῆ, ἡ Βουλὴ τῶν Κοινοτήτων διὰ νὰ συζητήσῃ ἐπὶ τῆς τροπῆς, τὴν ὁποίαν ἔλαβον τὰ πράγματα τῆς Κεντρικῆς Εὐρώπης μετὰ τὴν προσάρτησιν τῆς Αὐστρίας ὑπὸ τοῦ Γ' Ράϊχ καὶ ἀκούσῃ τὰς ἐπ' αὐτοῦ δηλώσεις τοῦ πρωθυπουργοῦ κ. Τσάμπερλαιν.

Ἡ αἴθουσα τῆς Βουλῆς ἦτο ἀφυκτικῶς πεπληρωμένη καὶ τὰ θεωρεῖα τῶν ἐπισήμων ὑπερπλήρη. Ὁ κ. πρωθυπουργός, ἐπευφημηθεὶς ἅμα τῇ εἰσόδῳ του εἰς τὴν αἴθουσαν, ἠρχισεν ἀμέσως ὁμιλῶν ἐπὶ τοῦ αὐστριακοῦ. Ὁ λόγος τοῦ κ. Τσάμπερλαιν ἠκούσθη κατὰ τὸ πλεῖστον ἐν μέσῳ ἄκρας σιγῆς ἀπὸ μέρους τῶν βουλευτῶν, ζωηραὶ ὅμως ἐπευφημίαι ἀντήχησαν ὅταν οὗτος ἀπέκρουσεν ὡς ἀπαράδεκτον τὸν ἰσχυρισμὸν τοῦ Ράϊχ ὅτι ἡ ἀγγλικὴ κυβέρνησις δὲν εἶνε ἐντὸς τοῦ δικαίου ἐνδιαφερομένη διὰ τὴν ἀνεξαρτησίαν τῆς Αὐστρίας καὶ ὅτι ἡ Ἀγγλία δὲν θὰ ἦτο ποσῶς διατεθειμένη νὰ δεχθῇ τοιαύτην ἄποψιν.

Ἡ Βουλὴ ἐξερράγη καὶ πάλιν εἰς ἐπευφημίας ὅταν ὁ κ. Τσάμπερλαιν κατέκρινε ζωηρῶς τὰς μεθόδους μὲ τὰς ὁποίας ἐξειλίχθησαν τὰ γεγονότα τῆς παρελθούσης Παρασκευῆς καὶ εἰς τὸ σημεῖον τοῦ λόγου του, εἰς τὸ ὁποῖον ἐδήλωσεν ὅτι τὰ γεγονότα ταῦτα ἐπέφεραν βαθὺν κλονισμὸν εἰς ὅλους ἐκείνους, οἱ ὁποῖοι ἐνδιαφέρονται διὰ τὴν εὐρωπαϊκὴν εἰρήνην.

Ὁ κ. Τσάμπερλαιν ἤρχισεν ὡς ἑξῆς τὸν λόγον του:

«Δὲν ὑπάρχει ἀμφιβολία, ὅτι τὰ συμβάντα ἐπέδρασαν ἐπιζημίως εἰς τὰς ἐλπίδας, τὰς ὁποίας ἡ ἀγγλικὴ κυβέρνησις ἐτρεφεν ὅτι θὰ ἠδύνατο ν' ἀρθοῦν αἱ μεταξὺ τῶν ἐθνῶν παρεξηγήσεις καὶ ὅτι θὰ ἠδύνατο νὰ εὐδοωθῇ ἡ διεθνὴς συνεργασία. Συνέπεια σοβαρὰ τῶν γεγονότων, τὰ ὁποῖα ἐμεσολάβησαν θὰ εἶνε τὸ ὅτι ἡ κυβέρνησις θὰ ἐνισχύσῃ τὸ ἐξοπλιστικὸν της πρόγραμμα καὶ ὅτι ἀπέναντι τῆς νέας καταστάσεως θὰ εὑρεθῇ εἰς τὴν ἀνάγκην νὰ κρίνῃ τὰ πράγματα μετὰ τῆς δεούσης ψυχρᾶς σκέψεως. Εἶμαι πεπεισμένος ὅτι, ἀνεξαρτήτως πολιτικῆς γνώμης, ἔκαστος ἐν τῇ Βουλῇ θὰ θεωρήσῃ ὑποχρέωσίν του νὰ μετάσχῃ εἰς ὅλην τὴν ἔκτασιν τῆς ἐθνικῆς προσπαθείας, ἥτις ἠθέλεν ἐπιμερισθῆ. Κατεσκήσαμεν πάντοτε σαφὲς ὅτι τὸ ἀμυντικόν μας πρόγραμμα ἦτο ἐλαστικὸν καὶ ὅτι θὰ ὑπέκειτο εἰς ἀναθεώρησιν ἀναλόγως τῶν γεγονότων, τὰ ὁποῖα ἠθέλε παρουσιάσει ἡ διεθνὴς κατάστασις. Θὰ ἦτο περιττὸν νὰ ἀρνηθῶμεν ὅτι τὰ τελευταῖα γεγονότα ἤμποροῦν νὰ μᾶς ἐμπνεύσουν τὴν ἰδέαν ὅτι δυνάμεθα ταύτην. Ἀπεφασίσαμεν ἑπομένως νὰ προβῶμεν καὶ εἰς νέαν ἀναθεώρησιν καὶ ἐν καιρῷ θὰ ἀναγγείλωμεν ποῖα περαιτέρω μέτρα νομίζομεν ὅτι εἶνε ἀνάγκη νὰ ληφθοῦν».

ΤΑ ΑΥΣΤΡΙΑΚΑ ΓΕΓΟΝΟΤΑ

Ὁ κ. Τσάμπερλαιν ἤρχισεν ἐκθέτων τὰ γεγονότα ὡς ἑξῆς:

«Τὰ ἀποτελέσματα τῆς συναντήσεως τοῦ Μπερχτεσγκάντεν καθωρίσθησαν ὑπὸ τοῦ κ. Χίτλερ ὡς συνέπεια τῆς ἐπεκτάσεως τῆς συμφωνίας τοῦ Ἰουλίου 1936, ἐντὸς τοῦ πλαισίου τῆς ὁποίας ἐνυπήρχεν ἡ ἀναγνώρισις τῆς ἀνεξαρτησίας ἑκάστου μέρους τῆς Γερμανίας. "Οτιδήποτε λοιπὸν καὶ ἂν ἤθελεν ἐπακολουθήσει τὴν συνάντησιν τοῦ Μπερχτεσγκάντεν, ἦτο φανερὸν ὅτι ἔδει νὰ βασίζεται καὶ πάλιν ἐπὶ τῆς ἀναγνωρισθείσης ἀρχῆς τῆς ἀνεξαρτησίας τῆς Αὐστρίας.

Νέα κατάστασις ἀνέκυψε τὴν 11ην Μαρτίου, ὅταν ὁ Ζάϊς "Ινκβαρτ καὶ οἱ συνάδελφοί του ἀπέστειλαν πρὸς τὸν Σοῦσνιγκ τελεσίγραφον ζητοῦντες παρ' αὐτοῦ νὰ ἐγκαταλείψῃ τὸ δημοψήφισμα καὶ ἀπειλοῦντες ὅτι, εἰς περίπτωσιν καθ' ἣν ἤθελεν ἀρνηθῇ, οἱ ἐθνικοσοσιαλισταὶ θὰ ἀπεῖχον τῆς ψηφοφορίας καὶ δὲν θὰ καθίστατο δυνατὸν νὰ ἀποφευχθοῦν σοβαραὶ ἔκτροπα, τὰ ὁποῖα ἠπειλεῖτο νὰ λάβουν χώραν κατὰ τὴν διάρκειαν τῆς ψηφοφορίας. Ἡ ἀπάντησις τοῖς ἐδόθη πρὸ τῆς 13ης ὥρας. Ὁ Σοῦσνιγκ ἀπέκρουσε τὸ τελεσίγραφον, ἐπρότεινεν ὅμως συνδιαλλακτικὴν λύσιν διὰ τῆς διενεργείας θραδύτερον καὶ δευτέρου δημοψηφίσματος. Αἰσθανόμενος καὶ πάλιν ὅτι διετέλει ὑπὸ τὴν ἀπειλὴν ἐμφυλίου πολέμου καὶ πιθανῆς στρατιωτικῆς εἰσβολῆς, ὁ Σοῦσνιγκ συγκατετέθη ν' ἀναβληθῇ τὸ δημοψήφισμα, ὑπὸ τὸν ὅρον ὅτι οἱ ἐθνικοσοσιαλισταὶ δὲν θὰ διετάττοντο τὴν ἡσυχίαν τῆς χώρας. Εἶνε ἐκτὸς ἀμφιβολίας ὅτι ἡ προσφορὰ αὕτη τοῦ Αὐστριακοῦ καγκελλαρίου ἀνεκοινώθη εἰς τὴν Γερμανίαν. Πάντως, οἱ προβάντες εἰς τὸ διάβημα ὑπουργοὶ δὲν ἐθεώρησαν ἐπαρκῆ τὴν γενομένην ἐκ μέρους τοῦ Σοῦσνιγκ προσφορὰν καὶ ἐζήτησαν παρ' αὐτοῦ νὰ ποιήσῃ ἀντικαθιστώμενος ὑπὸ τοῦ "Ινκβαρτ. Ἀπεστάλη ἐν τέλει πρὸς αὐτὸν τελεσίγραφον μὲ τὴν ἀπειλὴν ὅτι ἐὰν δὲν ἤθελε συμμορφωθῇ ἐντὸς ὡρισμένου χρονικοῦ διαστήματος, γερμανικὰ στρατεύματα θὰ ἐλάμβανον διαταγὰς νὰ κινητοποιηθοῦν. Τὸ γεγονὸς τοῦτο ἀποδεικνύει ἐπαρκῶς ὅτι ἡ Γερμανία ἴστατο ὅπισθεν τοῦ ἐπιδοθέντος τελεσιγράφου. Ὀλίγον βραδύτερον καὶ τὴν ἰδίαν ἡμέραν διὰ νέου τελεσιγράφου, τὸ ὁποῖον, ὡς φαίνεται, ἐκομίσθη ἐκ Γερμανίας ἀεροπορικῶς, ἐζητεῖτο καὶ πάλιν ἡ παραίτησις τοῦ Σοῦσνιγκ καὶ ἡ ἀντικατάστασις του ὑπὸ τοῦ Ζάϊς "Ινκβαρτ, προσεβάλλοντο δὲ καὶ αἱ λοιπαὶ γνωσταὶ ἀξιώσεις, συνεπείᾳ τῶν ὁποίων ὁ Σοῦσνιγκ, τέλος, εὑρέθη εἰς τὴν ἀνάγκην ν' ἀναγγείλῃ διὰ τοῦ ἀσυρμάτου ὅτι παραιτεῖται πρὸ τῆς βίας πρὸς ἀποφυγὴν αἱματοχυσίας».

Η ΔΙΑΜΑΡΤΥΡΙΑ ΤΗΣ ΑΓΓΛΙΑΣ

»Ἡ ἀγγλικὴ κυβέρνησις, συνέχισεν ὁ κ. Τσάμπερλαιν, ἐπέδωκε τὴν 11ην Μαρτίου διαμαρτυρίαν, ἀφοῦ προηγουμένως καὶ τὴν ἰδίαν μάλιστα ἡμέραν εἶχε προβῆ εἰς ζωηρὰς παραστάσεις πρὸς τὸν ἐνταῦθα εὑρισκόμενον ὑπουργὸν τῶν Ἐξωτερικῶν τοῦ Ράϊχ».

Εἰς τὸ σημεῖον τοῦτο ὁ κ. Τσάμπερλαιν ἀνέφερε τὴν ἀπάντησιν, ἡ ὁποία ἐδόθη ὑπὸ τοῦ Ράϊχ, ὅτι ἡ ἀγγλικὴ κυβέρνησις δὲν εὑρίσκετο ἐν δικαίῳ ἀξιοῦσα νὰ διαδραματίσῃ ρόλον προστάτου τῆς ἀνεξαρτησίας τῆς Αὐστρίας.

«Ὁ βαρὼνος Νώϋρατ, ἀφ' ἑτέρου, δι' ἐπιστολῆς του πρὸς τὸν ἐν Βερολίνῳ πρεσβευτήν μας—εἶπεν ὁ πρωθυπουργὸς—ἐδήλου ὅτι ἡ γερμανικὴ κυβέρνησις οὐδέποτε ἀφῆκε εἰς ἀμφιβολίαν τὴν ἀγγλικὴν περὶ τοῦ ὅτι αἱ σχέσεις τοῦ Ράϊχ μὲ τὴν Αὐστρίαν ἦσαν ὑπόθεσις ἀφορῶσα τὸν γερμανικὸν λαὸν καὶ ὄχι τρίτην Δύναμιν. Ὁ βαρὼνος Νώϋρατ μᾶλιστα, ὅταν τῷ ἐγένετο λόγος περὶ τῆς ἀποστολῆς τοῦ τελεσιγράφου, ἐχαρακτήρισεν ὡς φαντασιώδη τὸν ἰσχυρισμὸν τοῦτον, ἐξηγήσας ὅτι ἡ ἀποστολὴ τοῦ γερμανικοῦ στρατοῦ ἐγένετο κατόπιν αἰτήσεως προελθούσης ἐξ Αὐστρίας. Ἡ ἐπιστολὴ τοῦ φὸν Νώϋρατ ἐξέθετε περαιτέρω τὰ γεγονότα καὶ κατέληγε μὲ τὴν παρατήρησιν ὅτι ἡ Ἀγγλία δὲν ἔπρεπε νὰ ἔχῃ ἐνδιαφέρον διὰ ζητήματα ἐσωτερικὰ τοῦ γερμανικοῦ λαοῦ».

Εἰς τὸ σημεῖον τοῦτο τοῦ λόγου του ὁ κ. πρωθυπουργὸς διεξῆλθε λεπτομερέστερον τὰ περιστατικά, ἐπὶ τῇ βάσει τῶν ὁποίων ἡ Ἀγγλία ἀδυνατεῖ νὰ δεχθῇ τὴν γερμανικὴν ἄποψιν ὅτι δὲν εἶνε δικαίωμα της νὰ ἐνδιαφέρεται διὰ τὴν ἀνεξαρτησίαν τῆς Αὐστρίας.

Η ΑΥΣΤΡΙΑΚΗ ΑΝΕΞΑΡΤΗΣΙΑ

«Ἡ Μ. Βρεττανία καὶ ἡ Αὐστρία ἦταν ἀμφότεραι μέλη τῆς Κοινωνίας τῶν Ἐθνῶν καὶ ἀμφότεραι ὑπέγραψαν, ὅπως καὶ ἡ γερμανικὴ κυβέρνησις, τὰς συνθήκας, σύμφωνα μὲ τὰς ὁποίας ἡ ἀνεξαρτησία τῆς Αὐστρίας ἦτο ἀναπαλλοτρίωτος. Ἐπὶ πλέον ἡ ἀγγλικὴ κυβέρνησις πρέπει νὰ ἐνδιαφέρεται διὰ τὰ συμβαίνοντα ἐν τῇ Κεντρικῇ Εὐρώπῃ καὶ ἰδιαιτέρως διὰ γεγονότα ὡς αὐτά, τὰ ὁποῖα ἐμεσολάβησαν, ἂν ὄχι διὰ τίποτε ἄλλο, τοὐλάχιστον διότι διὰ τοῦ ἐνδιαφέροντός της τοιούτου συμβάλλει εἰς τὸ νὰ ἀποκατασταθῇ ἡ ἰδέα τῆς ἀσφαλείας καὶ τῆς ἐμπιστοσύνης ἐν Εὐρώπῃ».

Ὁ κ. Τσάμπερλαιν ὑπεγράμμισε τὸ γεγονὸς ὅτι ἡ ἀγγλικὴ κυβέρνησις διετέλει εἰς στενωτάτην ἐπαφὴν μὲ τὴν γαλλικήν, ἐνόσῳ ἐξειλίσσοντο τὰ γεγονότα καὶ μετὰ ταῦτα, ὁπότε κατεδίκασε τὰς τεθείσας ἐν χρήσει μεθόδους, ἀπέκρουσε δὲ διαρρήδην τὰς φήμας ὅτι ἡ κυβέρνησις τῆς Α. Μ. συγκατετέθη ἢ ἐνεθάρρυνε κἂν τὴν ἰδέαν τῆς ἀπορροφήσεως τῆς Αὐστρίας ὑπὸ τῆς Γερμανίας.

«Εἶνε προφανές —ἐτόνισεν ὁ κ. Τσάμπερλαιν—ὅτι αἱ φῆμαι αὗται μετεδόθησαν πρὸς τὸν σκοπὸν νὰ προκαλέσουν πεπλανημένην ἐντύπωσιν. Ἡ ἀγγλικὴ κυβέρνησις ἀποδοκιμάζει πλήρως ἐνεργείας ὡς αὐταί αἱ ὁποῖαι ἐλήφθησαν εἰς τὴν περίπτωσιν τῆς Αὐστρίας».

ΠΕΡΙ ΤΣΕΧΟΣΛΟΒΑΚΙΑΣ

Ἐξετάζων ἀκολούθως τὴν περίπτωσιν τῆς Τσεχοσλοβακίας, εἶπε τὰ ἑξῆς:

«Εἰς τὴν Τσεχοσλοβακίαν εἶχον δοθῆ ἐκ μέρους τῆς Γερμανίας διαβεβαιώσεις ὅτι τὸ Βερολῖνον θὰ κατέβαλλε σοβαρὰς προσπαθείας διὰ τὴν βελτίωσιν τῶν γερμανοτσεχοσλοβακικῶν σχέσεων. Ἀνεκοινώθη εἰς τὴν τσεχοσλοβακικὴν κυβέρνησιν ὅτι τὰ γερμανικὰ στρατεύματα τὰ εἰσερχόμενα εἰς Αὐστρίαν εἶχον λάβει ρητὴν διαταγὴν νὰ βαδίζουν εἰς ἀπόστασιν δεκαπέντε χιλιομέτρων ἐντεῦθεν τῆς τσεχοσλοβακικῆς μεθορίου. Διαβεβαιώσεις συγχρόνως ἐδόθησαν πρὸς τὸν ἐν Βερολίνῳ πρεσβευτὴν τῆς Τσεχοσλοβακίας ὅτι ἡ Γερμανία αἰσθάνεται ἐαυτὴν δεσμευομένην νῦν διὰ τῆς γερμανο-τσεχοσλοβακικῆς συμφωνίας τοῦ Ὀκτωβρίου 1925».

Εἰς ἄλλο σημεῖον τοῦ λόγου του ὁ κ. Πρωθυπουργὸς ἐδήλωσεν ὅτι ἡ Μ. Βρεττανία συνεμορφώθη ἀπολύτως πρὸς τὰς ὑποχρεώσεις, τὰς ὁποίας εἶχε νὰ συνεννοηθῇ μετὰ τῆς Γαλλίας καὶ τῆς Ἰταλίας καὶ ἡ ὁποία ἐνῆργησεν ὑπὲρ ἀποκαταστάσεως τοῦ δημοτικοῦ νοσοκομείου ἡ «Ἀγάπη», διὰ τὴν ἐκδήλωσιν εὐγενῆ αὐτὴν μέριμναν ὑμῶν ὑπὲρ τοῦ ἐν λόγῳ ἱδρύματος τῆς πόλεώς μας κατὰ τὴν παροῦσαν περίοδον τῆς γενικῆς ἀναδημιουργίας. Ὁ δήμαρχος Ἰωαννίνων Δ. Βλαχλείδης».

«Συγκεκινημένος ἐκ τῆς προσφορᾶς ἑξακοσίων χιλιάδων δραχμῶν ὑπὲρ δημοτικοῦ νοσοκομείου Λαρίσης, ἐκφράζω εὐγνωμοσύνην συμπολιτῶν μου καὶ ἐμοῦ. Χειρονομίαι ὑμῶν αὐτῆς πρὸς εὐαγὲς ἵδρυμα παρέχει ἔμπρακτον ἀπόδειξιν μερίμνης ἐθνικῆς κυβερνήσεως ὑπὲρ ἀνακουχος Λαρίσης Σ. 'Αστεριάδης».

ΑΙ ΒΟΥΛΓΑΡ ΚΑΙ ΕΚΛΟΓΑΙ

ΣΟΦΙΑ, 14. (Ἀθην. Πρακτ.).—Τὸ ἡμιεπίσημον Βουλγαρικὸν Πρακτορεῖον μεταδίδει ὅτι χθὲς διεξήχθησαν ἐκλογαὶ εἰς τὰς ἐπαρχίας Πλεύνας καὶ Πύργου. Ἐξελέγησαν 41 βουλευταί,