ΤΑΧΥΔΡΟΜΙΚΟ ΤΕΛΟΣ ΚΑΤΕΒΛΗΘΗ

Κυρ. Φρόντιζε
Πρόεδρε Ψυχ. Κέντρου
Ἠπειρ. Μελετῶν Ἰωαννίνων

ωραια ΣΑΜΑΡΙΝΑ

Περίοδος Β' — Ἀριθ. φύλλου 107-108 — ΜΑΡΤΙΟΣ - ΑΠΡΙΛΙΟΣ 1979 Γραφεῖα: Λυκούργου 10, 4ος ὄροφος—Τηλ. 32.42.110-

ΠΑΣΧΑΛΙΝΗ ΕΓΚΥΚΛΙΟΣ

ΤΟΥ ΜΗΤΡΟΠΟΛΙΤΗ ΓΡΕΒΕΝΩΝ ΣΕΡΓΙΟΥ

Ἀδελφοί μου καὶ τέκνα μου
Χριστῷ Ἀναστάντι ἀγαπητά,
Ἠγέρθη ὁ Κύριος ὄντως».

Αὐτὸ τὸ ἐλπιδοφόρο μήνυμα
ερά ἀντηχεῖ ἀπὸ τὸ ἕνα ἄκρον
πλανήτου μας ἕως τὸ ἄλλον.
πονιάδες ἑκατομμυρίων στό-
γεμίζουν τὴν «λαμπροφόρον
ραν τῆς ἐγέρσεως» τοῦ Κυρίου
αὐτὸν τὸν νικητήριο παιᾶνα
Νίκης καὶ τοῦ Θριάμβου, μὲ
αρμόσυνο: «Χριστὸς Ἀνέστη
νεκρῶν, θανάτῳ θάνατον πα-
ας».

μερα, Δεσποτικὴν πανήγυριν
ζει ὁ χριστιανικὸς κόσμος.
υριόστομη χαρὰ τῆς Νίκης
τοῦ θανάτου κυριεύει τοὺς
τούς. Συγκινεῖ ἀκόμη καὶ τοὺς
αρούς» στὴν πίστι. Συμπαρα-
καὶ αὐτοὺς τοὺς φαινομε-
ἀδιαφόρους διὰ τὸ Εὐαγγέ-
τῆς Ἀναστάσεως. Καὶ αὐτὴ
λογος καὶ ἄψυχος φύσις, πού,
τὴν ἔκφρασι τοῦ Ἀποστόλου
λου, ἐστέναζε καὶ ὠδυνᾶτο
τοῦ νῦν», ἐλευθερωμένη τώ-
ενώνει μαζὶ μὲ ὅλον τὸν ἐπὶ
κόσμον τὴν φωνήν της, διὰ
ακηρύξη μὲ τοὺς ἀμέτρητους
ούς της τρόπους τὸ σωτήριο
πόνων μήνυμα, τὴν συντρι-
τοῦ θανάτου!....

Ἠγέρθη ὁ Κύριος ὄντως!».

τὴ ἡ σωστικὴ ἀλήθεια, ὅτι
θη ὁ θάνατος, ὅτι «τὰ ἀρ-
παρῆλθεν», ὅτι ἡμεῖς οἱ ἄν-
πα ἐμβολιάσθημεν νὰ ζήσωμε
Αἰωνιότητα ἀποτελεῖ καὶ δι'
τῆς Ἀναστάσεως τὸν καρ-
Διότι ἡ Ἀνάστασις τοῦ Χρι-
ἐσήμανε καὶ διὰ τὸν καθέ-
ας τὴν Νίκην ἐναντίον ὅλων
μορφῶν τοῦ θανάτου, εἴτε
εἶναι τῆς ἁμαρτίας ὁ θά-
εἴτε εἶναι τῆς κακότητος
τῆς ἀδικίας, τῆς ἀπάτης καὶ
πιστίας τὸ μίασμα.

ελφοί μου, ἡμεῖς εἴμεθα οἱ
ρες» τῆς Ἀναστάσεως τοῦ
! Δι' αὐτὸ καὶ ἡ ζωή μας
νὰ εἶναι μιὰ «μαρτυρία»
στὸν σημερινὸ ἀνήσυχο,
σμένο καὶ κατατρομαγμένο
Ἐὰν οἱ πράξεις μας καὶ
τὰ σκιρτήματα τῆς καρδιᾶς μας εἶναι ἀνάλογα μὲ τὴν χαρὰν τῆς Ἀναστάσεως, τότε διαβεβαιώνουμε καὶ ἡμεῖς, ὅπως καὶ οἱ Ἀπόστολοι τοῦ Χριστοῦ, στὸν σύγχρονο κόσμο τῆς συγχύσεως τῶν ἰδεῶν καὶ τῆς κυριαρχίας τοῦ θανάτου τῆς ἁμαρτίας, ὅτι «ἠγέρθη ὁ Κύριος ὄντως». Τότε ματαιώνουμε τὶς προσπάθειες ἐκείνων ποὺ θέλουν νὰ σβεσθῆ τὸ Φῶς τῆς Ἀναστάσεως ἀπὸ τῶν ἀνθρώπων τὶς καρδιές, διὰ νὰ παραπαίη ὁ ἄνθρωπος χωρὶς φραγμοὺς ἠθικῆς ζωῆς, χωρὶς ψυχὴ καὶ πνεῦμα, χωρὶς τὰ ἀπαραίτητα ἀξιολογικὰ κριτήρια διὰ τὰ ἄτομα καὶ τὰ ἔθνη, δηλαδὴ χωρὶς Ἀναστάντα Θεό!

Ὁ ἄνθρωπος ὅμως δὲν εἶναι τυχαῖο δημιούργημα ἐπάνω στὴ γῆ. Δὲν εἶναι μόνον σῶμα! Οὔτε ἱκανοποιεῖται ἀπὸ τὴν μονομερῆ ἐπιδίωξι ὑλικῶν ἀποκλειστικῶς ἀγαθῶν. Ἔχει καὶ ψυχικὲς καὶ πνευματικὲς ἀνάγκες ὁ ἄνθρωπος. Ἡ παραμέλησις καὶ ἡ ἀτροφία αὐτῶν τῶν ψυχικῶν ἀναγκῶν ὁδηγεῖ στὴν ψυχικὴ ἀσφυξία μὲ ὀλέθρια διὰ τὸ ἀνθρώπινο γένος ἀποτελέσματα. Δι' αὐτὸ μὴ φοβεῖσθε, Χριστιανοί μου. Ἡ δίψα διὰ τὸ ἀναστάσιμο Φῶς θὰ ὁδηγῆ πάντοτε τὸν ἄνθρωπο στὸν Ἀναστάντα Κύριο. Ἐκεῖ μανθάνει τὴν ἀλήθεια περὶ τοῦ προορισμοῦ του. Ἐκεῖ αἰσθάνεται τὸν ἑαυτό του ἐλεύθερο ἀπὸ τὴν δουλεία τοῦ θανάτου. Ἐκεῖ γνωρίζει τὴν χαρὰ τῆς νίκης τῶν πνευματικῶν του ἀγώνων.

Χριστιανοί μου, Χριστὸς Ἀνέστη! Ὁ ἄνθρωπος ἀνέστη! Αὐτὴ τὴν ἀναστάσιμο χαρὰ ἂς ἀπολαύσωμε ὅλοι σήμερα. Οἱ πάντες ἂς γίνωμε μέτοχοι τῆς μεγάλης καὶ λαμπρᾶς πασχαλίου ἑορτῆς. Ἂς διώσωμε μὲ τὴν δύναμι τῆς Ὀρθοδόξου πίστεώς μας τὸ γεγονὸς τῆς Ἀναστάσεως. Καὶ τότε; Ὦ, τότε!... θὰ γνωρίσωμε καὶ σὰν ἄτομα καὶ σὰν ἔθνος ἀλλὰ καὶ σὰν ἀνθρωπότητα τὴν χαρὰν τῆς ἐλπίδος τῆς μακαρίας Αἰωνιότητος, ποὺ ἀπὸ τὰ βάθη τῆς καρδίας μου εὔχομαι νὰ χαρίζη σὲ ὅλους σας ὁ «ἐγερθεὶς ὄντως Κύριος».

Ὁ Μητροπολίτης
Ὁ Γρεβενῶν ΣΕΡΓΙΟΣ».

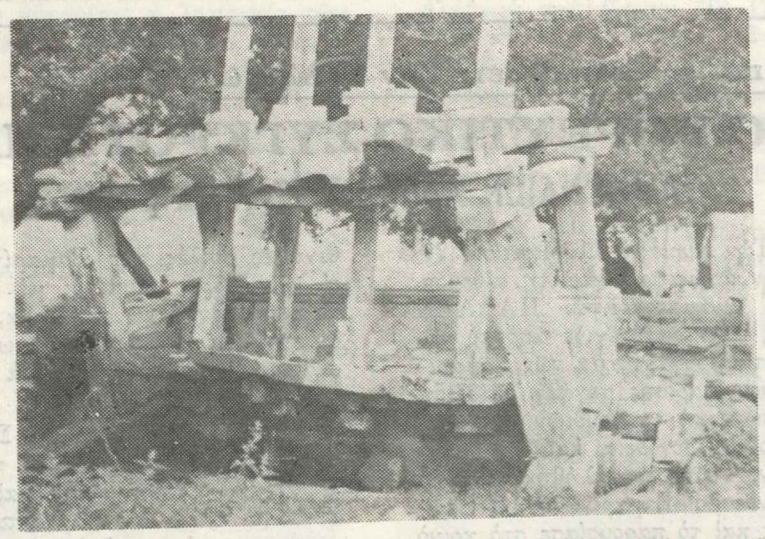

Τελευταῖο «μαντάνι» τῆς Σαμαρίνας (τοῦ Πήβουλου). Ἄραγε πόσοι ἀπὸ τοὺς συμπατριῶτες μας γνωρίζουν πῶς ἀκόμα καὶ σήμερα λειτουργεῖ στὴ Σαμαρίνα αὐτὸ τὸ ἀνεκτίμητο λαϊκὸ ἔργο. Νὰ λοιπὸν μιὰ εὐκαιρία νὰ τὸ γνωρίσουν ὅσοι θὰ ἐπισκεφθοῦν τὸ προσεχὲς θέρος τὸ χωριό μας

Η ΝΕΑ ΔΙΟΙΚΗΣΗ ΣΑΜΑΡΙΝΑΙΩΝ ΘΕΣ|ΝΙΚΗΣ

Πρόεδρος ὁ Ν. Θώμας

Ὕστερα ἀπὸ τὶς ἐκλογὲς ποὺ ἔγιναν στὶς 18 Μαρτίου ἐκλέχτηκε τὸ νέο Διοικ. Συμβούλιο τοῦ Συνδέσμου Θεσσαλονίκης ποὺ ἀπαρτίσθηκε σὲ σῶμα ὡς ἑξῆς:

Πρόεδρος Νῖκος Θώμας, Ἀντιπρόεδρος Μενέλαος Ζῆνδρος, Γ. Γραμματέας Βασ. Παπαδήμας, Ταμίας Νάντης Χατηγιάννης, ἔφορος Αὔρα Τσιτώτα καὶ σύμβουλοι Δημ. Θώμας καὶ Μάνθος Πολίτης.

Οἱ συμπατριῶτες τῆς Θεσσα-

(Συνέχεια στὴ σελ. 6)

Ο ΝΟΜΑΡΧΗΣ ΓΡΕΒΕΝΩΝ ΣΤΗ ΣΑΜΑΡΙΝΑ

Ὅπως μᾶς γράφει ἀπὸ τὴ Σαμαρίνα ὁ Πρόεδρος τῆς Κοινότητας κ. Ζ. Νίκζας, στὶς 10 Ἀπριλίου ἔφτασε στὴ Σαμαρίνα ὁ Νομάρχης Γρεβενῶν κ. Ἀβραμίδης συνοδευόμενος ἀπὸ ἁρμόδιους Διευθυντὰς τῆς Νομαρχίας, μὲ σκοπὸ νὰ ἐξετάσουν προσωπικὰ τὶς συνέπειες ἀπὸ τὶς καταστροφὲς ποὺ ἔγιναν τὸν περασμένο χειμώνα, ἰδιαίτερα ἀπὸ τὶς κατολισθήσεις, καὶ στὴ συνέχεια νὰ δώσει τὶς ἀναγκαῖες ὁδηγίες γιὰ τὴν ἀποκατάσταση τῶν ζημιῶν.

Μὲ τὴν εὐκαιρία αὐτὴ ὁ κ. Νο-

(Συνέχεια στὴ σελ. 6)

Η ΣΥΝΕΛΕΥΣΗ ΤΟΥ ΣΥΝΔΕΣΜΟΥ

Στὶς 27 Μαΐου 1979, ἡμέρα Κυριακὴ καὶ ὥρα 11 π.μ. θὰ γίνει στὴ μεγάλη αἴθουσα τοῦ Συλλόγου τῶν Ἐμποροϋπαλλήλων (ὁδὸς Ἁγ. Φιλοθέης 1, πίσω ἀπὸ τὸν Μητροπολιτικὸ Ναὸ τῶν Ἀθηνῶν) ἡ τακτικὴ γιὰ κάθε διετία Γενικὴ Συνέλευση τῶν μελῶν τοῦ Συνδέσμου Σαμαριναίων Ἀθηνῶν μὲ κύρια θέματα: Τὴν λογοδοσία τοῦ ἀπερχομένου Διοικ. Συμβουλίου καὶ τὴν διενέργεια ἀρχαιρεσιῶν πρὸς ἐκλογὴν νέου.

'Από τὶς ἐκδηλώσεις τῶν Συλλόγων μας

ΑΙΔΛΕΞΗ ΤΟΥ κ. ΑΧΙΛΛΕΑ ΛΑΖΑΡΟΥ

Ἕνα ὁδοιπορικὸ τοῦ ΚΩΣΤΑ ΜΠΙΡΚΑ

ΜΑΚΕΔΟΝΙΚΟΣ ΧΩΡΟΣ

('Από τὴν Πίνδο ὡς τὴ Θάσο)

ΠΕΡΙΒΟΛΙ: Ἕνα ἄλλο ἀλπικὸ θέρετρο τῆς Πίνδου

(Γ' συνέχεια)

Ὡστόσο, ἡ Κοινότητα, μαζὶ καὶ παράλληλα πρὸς τὸ ξενοδοχειακὸ αὐτὸ ἀπόκτημά της, ἐνεργεῖ καὶ προγραμματίζει ἤδη τὴν ἵδρυση ἑνὸς δεύτερου Ξενώνα στὸ χωριὸ γιὰ τὴν κάλυψη σὲ στέγαση τῶν ξένων ἐπισκεπτῶν, ὅταν δὲν ἐπαρκοῦν τὰ ὑπερπλήρη δωμάτια τοῦ ξενοδοχείου «Πέρδικα». Ἔτσι, γιὰ τὸ χωριὸ θὰ ἀνοιχτεῖ μιὰ ἀκόμα δυνατότητα γιὰ μιὰ λαμπρὴ τουριστικὴ κίνηση μελλοντικά.

Αὐτά, γιὰ τὰ θετικὰ τοῦ χωριοῦ. Ὅμως καὶ τὸ Περιβόλι ἔχει, φυσικά, παράλληλα πρὸς τὶς θετικὲς αὐτὲς προόδους του, καὶ τὰ ἄμεσα καὶ τὰ μακρόπνοα προβλήματά του, ποὺ τὰ σημειώνουμε ἐδῶ σύντομα γιὰ μιὰ ἐνημέρωση καὶ προβληματισμὸ τῶν ἁρμοδίων καὶ τῶν κατοίκων του.

—Νὰ συνεχιστεῖ καὶ ἐπεκταθεῖ ἡ ἀναδάσωση εἰδικὰ μέσα στὸ χωριὸ καὶ στοὺς γύρω γυμνοὺς λόφους του.

—Νὰ θελτιωθοῦν οἱ βοσκότοποι καὶ νὰ ἀρθεῖ ἡ σημερινὴ ἀπαγόρευση τῶν 2/3 τῶν ἐκτάσεών τους.

—Νὰ ἐπιδιωχθεῖ ἡ ἀσφαλτόστρωση τῆς ἔθν. ὁδοῦ Γρεβενῶν-Γιαννίνων μέσω Περιβολίου.

—Νὰ γίνουν σχετικὲς ἐνέργειες (μέσω τῦ Τύπου) γιὰ τὴν προβολὴ καὶ ἀξιοποίηση τοῦ χωριοῦ σὰν τουριστικό, πρόσφορου γιὰ χειμερινὰ σπόρ, χιονοδρομίες κλπ. στὶς πολλὲς καὶ πρόσφορες τοποθεσίες του.

—Ἐπιβάλλεται καὶ μελετᾶται ἡ ἵδρυση καὶ λειτουργία ἑνὸς Πνευματικοῦ Κέντρου, ποὺ γι' αὐτὸ κινεῖται ἤδη ὁ Μορφ. Σύλλογος Ἀθηνῶν, ποὺ καὶ γιὰ τὸν Ξενώνα καὶ γιὰ τὸ Πνευμ. Κέντρο ἀπέπασε ἤδη τὴν ὑπόσχεση τοῦ ΕΟΤ γιὰ χρηματοδότησή του μὲ 800.000 δρχ., ἡ Κοινότητα μὲ τὴν προσφορὰ δωρεὰν οἰκοπέδου.

Κλείνω, ἀναγνώστη, τὸ Β' αὐτὸ σημείωμά μας μὲ ἕνα τελευταῖο γενικό, ἀλλὰ πολὺ σοβαρὸ θέμα, τὸ θέμα τοῦ «Ἐθνικοῦ Δρυμοῦ» ποὺ μελετᾶται ἀπὸ τὸ Κράτος. Στὴν περιοχὴ τῆς περίφημης «Βάλεα Κάλδα», στὰ πιὸ πυκνὰ δάση τῆς περιοχῆς Περιβολιοῦ, σὲ ἔκταση 50.000 στρεμ. δάστους, ποὺ δέβαια συναντᾶ ὁρισμένους ἐνδοιασμοὺς σ' ἕνα μικρὸ ἀριθμὸ κατοίκων ποὺ ἐκτιμοῦν ὄχι σωστὰ τὸ θέμα αὐτό. Ἀλλὰ εἶναι ἀναμφισβήτητο, ὅτι ἡ δημιουργία αὐτοῦ τοῦ «Ἐθν. Δρυμοῦ» στὴν περιοχὴ τοῦ Περιβολιοῦ, σημαίνει μιὰ πρόσθετη καὶ πολύτιμη κατάκτηση γιὰ τὸ χωριὸ καὶ γιὰ ὁλόκληρη τὴ Β. Πίνδο ἀπὸ πολλὲς πλευρὲς καὶ μὲ πολλὲς θετικὲς ἐπιπτώσεις. Γιατὶ τὸ Πανελλήνιο αὐτὸ Ἵδρυμα, ποὺ ἡ δαπάνη του ἀπὸ τὸ Κράτος ἔχει ὑπολογιστεῖ σὲ 7 δισ. δρχ. ἐπὶ συνόλου 21 δισ. δρχ. τοῦ ἄλλοτε Κρατικοῦ Προϋπολογισμοῦ, πρόκειται νὰ ἀποτελέσει ἕνα γενικότερο, ἕνα πανελλήνιο αὐτόχρημα γεγονὸς ὑψίστης ἐθνικῆς σημασίας. Ποὺ μὲ τὴ γεωπονική του διάρθρωση καὶ τὸν ζωολογικό ἐμπλουτισμό του (μὲ χωριστὰ διαμερίσματα γιὰ τὴν καλλιέργεια καὶ διατήρηση τῶν διαφόρων εἰδῶν χλωρίδας (φυσικοῦ πράσινου) καὶ πανίδας (ἀγρίων ζώων) σὲ μιὰ τεράστια δασώδη ἔκταση 50.000 στρεμ., ἑνὸς ἀπὸ τὰ μεγαλύτερα καὶ ὡραιότερα δάση τῆς Πίνδου καὶ ὁλόκληρης τῆς χώρας καὶ τῆς Εὐρώπης, θὰ ἀποτελέσει ἀναμφισβήτητα ἕνα ἀνεκτίμητο ἵδρυμα ὅλου τοῦ ἐθνικοῦ μας Τουρισμοῦ, ἀπ' τὰ θεαματικότερα καὶ ὡραιότερα τῆς χώρας, τίτλο τιμῆς γιὰ τὸ Περιβόλι, τὴν Πίνδο μας καὶ ὁλόκληρη τὴ χώρα. Ποὺ μέσα σ' ὅλα τ' ἄλλα οἰκονομικὰ κλπ. ὠφελήματα, θὰ γίνει ἕνα κέντρο ἕλξης καὶ προσέλκυσης χιλιάδων τουριστῶν καὶ ἐπισκεπτῶν, καὶ τῆς χώρας καὶ τοῦ ἐξωτερικοῦ. Ἕνα τουριστικὸ καὶ ἐπιστημονικὸ κύμα πρὸς τὴν Πίνδο καὶ τὸ Περιβόλι, ἀπ' τὸ ὁποῖο θὰ εἰσρέει στὸ Ταμεῖο τῆς Κοινότητας καὶ τῆς χώρας ἕνα θετικὸ καὶ πολύτιμο ἐτήσιο ἐσοδο. Αὐτό, ἐν ὀλίγοις, θὰ εἶναι καὶ θὰ σημαίνει γιὰ τὸ Περιβόλι, ἀλλὰ μαζὶ καὶ γιὰ τὰ ἄλλα τρία ἀδελφὰ ἀλπικὰ χωριὰ τῆς Πίνδου μας. Καὶ φυσικά, μαζὶ μὲ τὰ γενικὰ αὐτὰ πλεονεκτήματά του κλπ., θὰ μποροῦν νὰ ληφθοῦν ὑπόψη καὶ νὰ καλυφθεῖ τὸ ἐλλογο καὶ νόμιμο αἴτημα τοῦ χωριοῦ, ποὺ εἶναι ἡ ἐξασφάλιση καὶ ἡ ἀποκατάσταση τῶν σημερινῶν κτηνοτρόφων ποὺ θὰ στεργηθοῦν τὴ βοσκὴ στὰ 50.000 αὐτὰ στρέμματα, ποὺ θὰ περιέλθουν στὸν Ἐθν. Δρυμό. Καὶ μαζὶ μ' αὐτὸ τὸ αἴτημα γιὰ τὸ ὑπηρετικὸ προσωπικὸ τοῦ «Ε. Δ.» νὰ προτιμηθοῦν κάτοικοι τοῦ Περιβολιοῦ.

Κλείνουμε, φίλε ἀναγνώστη, μὲ τὴν ἀδελφικὴ καὶ πατριωτικὴ εὐχή: Τὸ ὄμορφο καὶ ἀδελφὸ Περιβόλι νὰ ἀποθεῖ μὲ ὅλα αὐτὰ ἕνα ἀπὸ τὰ ὡραιότερα θέρετρα τῶν ὀρεινῶν χωριῶν τῶν Ἑλληνικῶν μας «Ἄλπεων» — τῆς δοξασμένης μας Πίνδου — αὐτοῦ τοῦ φρουροῦ καὶ συμβόλου τῆς Λευτεριᾶς καὶ τῆς Ἀνεξαρτησίας τῆς Ἑλληνικῆς Πατρίδας. Καὶ εὐχόμαστε ἀκόμα, ὁ δραστήριος καὶ φιλόξενος λαός του, παραμερίζοντας ὅποιες παλιὲς προλήψεις καὶ ὅποιες ἄλλες κοινωνικὲς διαφορές, προσδλέποντας μόνο στὸ κοινὸ συμφέρον τοῦ Τόπου, νὰ συσπειρωθεῖ γύρω ἀπὸ τὴν Κοινότητά του καὶ νὰ βοηθήσει πατριωτικὰ καὶ ὁμόψυχα τὸ Κοινοτικὸ Συμβούλιό του, σὲ μιὰ πατριωτικὴ ἑνότητα καὶ σύμπνοια γιὰ τὸ καλὸ τοῦ χωριοῦ.

ΚΩΣΤΑΣ ΜΠΙΡΚΑΣ

'Από τὶς ἐκδηλώσεις τῶν Συλλόγων

ΤΟ ΧΟΡΕΥΤΙΚΟ ΣΥΓΚΡΟΤΗΜΑ

ΣΑΜΑΡΙΝΑΙΩΝ ΛΑΡΙΣΗΣ ΣΤΗΝ ΚΑΤΕΡΙΝΗ

Τὴν Κυριακὴ 11 Μαρτίου '79 στὴν ἀσφυκτικὰ γεμάτη αἴθουσα τοῦ κινηματογράφου ΠΑΛΛΑΣ τῆς πόλης μας ἔγινε ἀπὸ τὸ χορευτικὸ συγκρότημα τῶν Σαμαριναίων Λαρίσης μεγάλη ἐπίδειξη χορῶν καὶ τραγουδιῶν τῆς Σαμαρίνας συνοδεία λαϊκῶν ὀργάνων. Τοῦτο προσκλήθηκε ἀπὸ τὸ Σύνδεσμο Σαμαριναίων Κατερίνης καὶ τὸ παρουσίασε στὸ κοινὸ μὲ σχετικὴ προσφώνηση ὁ πρόεδρος τοῦ Συνδέσμου κ. Γ. Γκριζιώτης.

Τὸ Συγκρότημα χόρεψε μὲ αὐθεντικὲς στολὲς τῆς Σαμαρίνας, οἱ μὲν ἄνδρες ντυμένοι μὲ τὴν πατροπαράδοτη φουστανέλλα, οἱ δὲ γυναῖκες μὲ τὶς πολύχρωμες στολὲς καὶ τὰ πολλὰ φλουριὰ στὸ στῆθος.

Μὲ λεβεντιὰ καὶ χάρη τὸ Συγκρότημα ἀπέδωσε θαυμάσια τοὺς χοροὺς καὶ τὰ τραγούδια καὶ ἀπέσπασε πολλὰ καὶ παρατεταμένα χειροκροτήματα ἀπὸ τοὺς θεατές.

Στὸν Πρόεδρο τοῦ χορευτικοῦ Συγκροτήματος ἰατρὸ κ. Κοντογιάννη ἀξίζουν χίλια συγχαρητήρια ποὺ ἐπὶ δυόμισυ χρόνια κούραστα καὶ μὲ μεγάλο στρίγκλα ἐπεξηγοῦσε τὶς ἔννοιες τοῦ χοροῦ καὶ τραγουδιοῦ.

Μετὰ τὸ τέλος τῆς ἐπιδείξεως στὸ κέντρο ΕΚΑΒΕ προσφέρθηκε γεῦμα στοὺς τιμωμένους καὶ ἐπακολούθησε ἀγαπητὴ νέχεια τριακοσίβερτο γλέντι ὁ νοδεία πάντα τὰ κλαρίνα νὰ, στὸ ὁποῖο παρεκάθησαν ἀλοὶ Κατερινιῶτες Σαμαριναῖοι καταγωγῆς καὶ πολλοὶ φίλοι τες μας.

Ἡ ἀνωτέρω ἐκδήλωσαν ἀποτέλεσμα νὰ δημιουργήσουν στοὺς Σαμαριναίους τὴ γωγή τους, καὶ τὴν ἀγάπη νὰ μὴ ξεχάσουν τὴ καταγωγή τους, καὶ τὴν ἀγάπη νὰ μεταδώσουν στὰ παιδιὰ τὰ ἤθη καὶ ἔθιμα τῆς πατρίδας τους.

Ἕνας Σαμαριναῖος

'Από τὶς ἐπιφυλλίδες τῆς «Καθημερινῆς» τοῦ 1938

ΤΙ ΕΙΝΑΙ ΟΙ ΚΟΥΤΣΟΒΛΑΧΟΙ

'Ανακοίνωση τοῦ τότε προέδρου τῆς 'Ακαδημίας 'Αθηνῶν ΑΝΤ. ΚΕΡΑΜΟΠΟΥΛΟΥ

(Συνέχεια ἀπὸ τὸ προηγούμενο)

...κουφαν ὅμως ἐκ τοῦ σκότους τὰ ἑξῆς ἀρνητικὰ ἀλλὰ καθορίσματα, ἄτινα ἀπεστένωσαν τὸ ἔδαφος τῆς ἐρεύνης.

α) Οἱ Βλάχοι ἡμῶν δὲν εἶναι ...λοί.

β) Οἱ Βλάχοι ἡμῶν δὲν εἶναι ...ορουμένοι.

Ἀλλὰ τί εἶναι λοιπὸν οἱ Βλάχοι μας;

Τὰ γενικὰ καὶ θεμελιώδη ἐλαττώματα τῶν ἐξενεχθεισῶν θεωριῶν εἶναι κυρίως δύο:

"Οτι ἐτέθη ὡς ἄξιος ὅτι μία ἐκ τῆς αὐτῆ θεωρία πρέπει νὰ ἐρμηνεύσῃ τὴν ὕπαρξιν λατινογλώσσων πεδινοῦ κυρίως ὅλου λαοῦ πέριξ τοῦ Ἴστρου, τῶν ὀρεινῶν συμπαγῶν διασπάρτων ἐν ἑλληνοφώνῳ χώρᾳ μακρὰν τοῦ Ἴστρου καὶ νότου.

"Οτι ἡ ἑρμηνεία αὕτη συνάδει πάντοτε πρὸς μεταναστεύσεων ἐν ᾧ ὁδαμοῦ τῆς διαδόσεως τῆς λατινικῆς γλώσσης ἐγένετο τοῦτο πλὴν ἐλαχίστης διηθήσεως καὶ ἀραιοῦ ἀποικισμοῦ. Προβὲ ἡ περὶ μεταναστεύσεως μέχρι τοῦ σημείου ὥστε νὰ δεχθῶσιν ὅτι καὶ εἰς τὴν ἄμεσον συνέχειαν τῆς Ἰταλίας εἰς τὴν Ἱστορίαν καὶ τὶς τὴν Δαλματίαν καὶ τὸ Δυρράχιον, ἔνθα, ἦσαν μεμαρτυρημένοι ἀποικίαι ἀπὸ Αὐγούστου ἢ ἔφθανον οἱ «πραγματευόμενοι» Ρωμαῖοι οἱ λατινόγλωσσοι μετέθησαν ἐκ Δακίας! "Οσαι χῶραι τοῦ ρωμαϊκοῦ κράτους ἐξελατινίσθησαν, ἔπαθον τοῦτο, διότι εἶχον κατώτερον πολιτισμὸν καὶ ἑπομένως ἥττονα δύναμιν ἐθνικῆς ἀντιστάσεως. Διὰ τοῦτο δὲν ἐξελατινίσθησαν οἱ Ἕλληνες καὶ οἱ Σημῖται· διὰ τοῦτο οἱ μὲν Δάκες καὶ οἱ Μοισοὶ καὶ οἱ Γέται ἐξελατινίσθησαν οὐχί· δὲ οἱ Ἕλληνες τῶν ἑλληνικῶν πόλεων τοῦ Πόντου καὶ τοῦ Δουνάβεως διὰ τοῦτο τὸ Βυζάντιον ἐνῶ ἦτο κράτος ρωμαϊκόν, ἐξηλληνίσθη λήγροντος τοῦ 6ου αἰῶνος καὶ ὡς κράτος ἀντὶ νὰ ἐκλατινίση τὸν κύριον ἐθνικὸν πυρῆνα του τοὺς Ἕλληνας. Μόνον οὕτω ἀποβάλλουσι τὴν γλῶσσαν οἱ λαοί, ὅταν δὲν δυστυχῶσι ὑπὸ τὴν σπάθην σκληροῦ τυράννου.

"Οταν δὲ ἐλέπωμεν, ὅτι καὶ αἱ πεδιάδες τῆς Μακεδονίας δὲν ἔχουσι λατινογλώσσους ἐκ πάλαι καὶ ὅτι οὐδὲν ἴχνος λατινογλώσσίας ἀπέμεινεν ἐκ τῶν ἐν Μακεδονίᾳ Ρωμαϊκῶν ἀποικιῶν τῶν Φιλίππων, τοῦ Δίου, τῆς Πέλλης —τῆς Νιάουστας, ἀν αὕτη εἶναι νέα Αὐγούστα— τῆς Κασσανδρείας, τῆς Θεσσαλονίκης, τοῦτο σημαίνει ὄχι μόνον ὅτι ἡ χώρα ὅλη ἦτο ἑλληνική, ἀλλὰ καὶ ὅτι ὁ πολιτισμὸς αὐτῆς ἦτο ἀνώτερος τοῦ ρωμαϊκοῦ. Διὰ τοῦτο ἐνίκησεν ἡ ἑλληνικὴ γλῶσσα τὴν λατινικήν· διὰ τοῦτο θὰ ἐνίκα καὶ ἀποίκους ἐκ Μοισίας ἢ Δακίας, ἂν ἐγκαθίσταντο εἰς τὰς πεδιάδας διὰ τοῦτο πρὸ πολλοῦ θὰ εἶχε νικήσει καὶ τὴν τῶν Βλάχων γλῶσσαν ἂν αὕτη δὲν ἐξέκλινε τὸν ἀγῶνα ἀποσυρομένη εἰς τὰ ὄρη τοὐτέστιν ἔξω τοῦ κόσμου, ὅστις ἀποτελεῖ τὸ πεδίον τῆς γλωσικῆς μάχης.

Διὰ νὰ εὕρωμεν τί εἶναι οἱ Βλάχοι ἡμῶν θὰ ὁριηθῶμεν ἐκ τῆς γλώσσης αὐτῶν ὅσσης θυγατρὸς τῆς λατινικῆς καὶ ἑπομένως θὰ ἐξετάσωμεν τὰς τύχας τῆς χώρας ἡμῶν ἀπὸ τῆς ἀρχῆς τῆς ρωμαιοκρατίας. Ἡ δὲ γνώμη ἡν θὰ δεχθῶμεν καὶ θὰ θέσωμεν πρέπει νὰ ἀπαντᾶ εἰς πάσας τὰς ἀπορίας καὶ ἀνατρρήσεις ὅσας ἐθέσαμεν κατὰ τῶν ἄλλων γνωμῶν.

(Συνεχίζεται)

ΣΤΟΙΧΕΙΑ ΤΟΥ ΓΛΩΣΣΙΚΟΥ ΙΔΙΩΜΑΤΟΣ ΤΩΝ ΒΛΑΧΩΝ ΩΣ ΠΗΓΗ ΙΣΤΟΡΙΑΣ ΤΟΥ ΕΛΛΗΝΙΣΜΟΥ

Τοῦ ΑΧ. ΛΑΖΑΡΟΥ

(Συνέχεια ἀπὸ τὸ προηγούμενο)

Ὁ Κεκαυμένος κάνει λόγο γιὰ ...δο Βλάχων ἀπὸ τὴν παραδουνοβία Δακία στὴ Μακεδονία, Ἤπειρο, Ἑλλάδα κατὰ τὴν ἐποχὴ τῶν Δεκεβάλου καὶ Τραϊανοῦ. Ἀλλὰ ὅμως τὸ 1882 ὁ Τσεχοσλοβάκος TOMASCHEK διαπιστώθηκε ὅτι ὁ Κεκαυμένος ἔχει πλανηθεῖ γεωγραφικά. Τὸ 1929 ὁ Ρουμάνος Α. SACERFOTEANU ἀποδείκνυε κάθοδο Βλάχων ἀπὸ τὴν περιοχὴ ποὺ ὁρίζει ὁ Κεκαυμένος. Τὸ 1945 ὁ Οὔγγρος M. ...ONI ἀποδεικνύει ὅτι ὅσα ὁ Κεκαυμένος γράφει γιὰ Βλάχους τῆς Δάκες εἶναι δάνεια ἄμεσα ἢ ἔμμεσα ἀπὸ τὸ ἔργο τοῦ Δίωνος Κασσίου. Θεωρεῖ δὲ ὡς ἀκατανόητον τὴν κάθοδο Δακῶν, ἀφοῦ ἀπὸ τὸν ἴδιο τὸν Κεκαυμένο οἱ Δάκοι νίκησαν τοὺς Δάκες καὶ ἔπρεπε νὰ ἔδιωξαν αὐτοὺς πέρα τοῦ Δουνάβεως κι ὄχι νὰ ἐπιστρέφαν τὴν κάθοδο στὴν Δακία. Ἀξίζει ἐπίσης νὰ τονίσωμεν, ἐφόσον τὰ γεγονότα συμβαίνουν ἐπὶ Τραϊανοῦ, κι ἂν ἀκόμα οἱ Δάκες, νικημένοι κατώρθωσαν νὰ διαφύγουν καὶ νὰ διασκορπισθοῦν στὸν ἑλληνικὸ χῶρο, δὲν ἐξηγεῖται ἡ λατιφωνία τῶν Βλάχων, δοθέντος ὅτι οἱ Δάκες ὁμιλοῦν τὴ Λατινική μετὰ τὴν κατάκτηση τῆς Δακίας ἀπὸ τὸν Τραϊανό. Ἄρα οἱ πληροφορίες τοῦ Κεκαυμένου, οἱ ὁποῖες εἴχαν ἀποτελέσει τὸ κύριο ἐάθρο γιὰ τὴ θεμελίωση τῆς θεωρίας περὶ ξενικῆς καταγωγῆς τῶν Βλάχων, χάνουν ὁλότελα τὴ βαρύτητά τους.

Ὡς ψῆφη μνημονεύει ἐγκατάσταση Δακῶν στὴν Πίνδο καὶ ὁ Λαόνικος Χαλκοκονδύλης, ἀλλὰ σπεύδει νὰ ἀμφισβητήσει τὴν ἐγκυρότητα καὶ τὴν ἀκρίβειά τῆς. Ἡ δὲ ἀναίρεση τοῦ ἐπιχειρήματος, ποὺ στοιχειοθετήθηκε μὲ τὴ ψῆφη, χαρακτηρίζεται ἀπὸ σαφῆ ἱστορικὴ συνείδηση καὶ ἔξοχη λιτότητα ἐκφράσεως. «οὔτε ἄλλον ἀκήκοα τοῦτον διασημαίνοντας σαφῶς ὁ,τιοῦν οὔτε αὐτὸς ἔχω συμβαλέσθαι ὡς αὐτοῦ ὠκίσθη. Λέγεται μὲν πολλαχῇ ἐλθὸν τὸ γένος τοῦτο ἐνοικῆσαι αὐτοῦ, οὐ μὴν ὅτι καὶ ἄθιον ἐς ἱστορίαν ὁ,τιοῦν παρεχόμενον τεκμήριον». Ὡστόσο ἡ σύγχυση καὶ συσκότιση τῆς ἀλήθειας συνεχίζονται. Τὸ 1974 σ' ἐπιστημονικὴ ἔκδοση, ποὺ ἔγινε στὸ Παρίσι, καταχωρίζονται ὡς αὐθεντικὰ λόγια τοῦ Χαλκοκονδύλη τὸ ἀκόλουθο συμπέρασμα: «Ἀπὸ Δακίας, ἐπὶ Πίνδον τὸ ἐς Θετταλίαν ἐνοικήσαν ἔθνος Βλάχους!

Γιὰ τὴ συναγωγὴ προπαγανδιστικῶν συμπερασμάτων παρερμήνευσαν καὶ τὸν τρόπο ζωῆς μέσης κατηγορίας Βλάχων. Ἰδιαίτερα ἡ ποιμενικὴ ζωὴ μὲ τὴν τόσο σταθερὴ ὀργάνωση τῆς διαμονῆς κατὰ τὸ καλοκαίρι στὰ ὀρεινά, κατὰ δὲ τὸν χειμῶνα στὰ πεδινά, χρησιμοποιήθηκε ὡς ἀποδεικτικὸ στοιχεῖο μὴ ἑλληνικῆς καταγωγῆς τῶν Βλάχων, διότι δήθεν οἱ Ἕλληνες δὲν ζοῦσαν ἀνάλογη ζωὴ οὔτε κατοικοῦσαν στὴν ἐνδοχώρα τῆς ἑλληνικῆς χερσονήσου. Στὸν ἰσχυρισμὸ αὐτὸ ἀποστομωτικὴ ἀπάντηση ἔδωσε ὁ M. GYONI παρουσιάζοντας παραδείγματα πανομοιότυπα ἀπὸ τοὺς Σοφοκλῆ, Πλούταρχο, Ἀριστανό. Σὲ πρόσφατη δὲ ἀνακοίνωση ὁ Πέτσας σημειώνει «Ἀπὸ τοὺς προϊστορικοὺς χρόνους (β. HAMMOND μᾶς τὸ ἐδίδαξε μετὰ τὸν καθηγητὴ WACE) οἱ Ἕλληνες περνοῦσαν, τὸ καλοκαίρι στὰ βουνὰ καὶ τὸν χειμῶνα στοὺς κάμπους».

(Συνεχίζεται)

ΝΕΚΡΟΛΟΓΙΑ

ΚΩΝΣΤΑΝΤΙΝΟΣ Δ. ΧΑΝΤΖΗΣ

Ἕνας ἄνθρωπος γεμάτος καλωσύνη καὶ πίστη πρὸς τὸ καθῆκον, ἐκπληρώνοντας τὸ κοινὸ χρέος τῶν θνητῶν, πέρασε στὴν αἰωνιότητα. Μὰ ἂν ὁ θάνατος ἐξαφάνισε τὴν ὑλική του ὑπόσταση, ὁ ἀκέραιος χαρακτήρας του θὰ μείνῃ βαθιὰ χαραγμένος στὴ μνήμη τῶν δικῶν του, τῶν φίλων του καὶ ὅλων ὅσων τὸν γνώρισαν. Ἦταν εὐσυνείδητος, φιλότιμος καὶ ἐργατικός, ἐκτιμώμενος ἀπὸ ὅλους ὡς ἄνθρωπος μὲ ψυχικὴ ἀνωτερότητα καὶ σύνεση.

Σήμερα ποὺ κλείνουν τρία χρόνια ἀπὸ τὸν θάνατό του ἡ ἀνάμνησή του διατηρεῖται ὁλοζώντανη ὡς ἕνα φωτεινὸ παράδειγμα μεγαλοψυχίας, εὐθύτητος καὶ καλωσύνης. Ὁ Θεὸς ἂς ἀναπαύσῃ τὴν ψυχήν του, ἐκεῖ ὅπου οἱ καλὲς πράξεις τῶν ἀνθρώπων εὐλογοῦνται μὲ τὶς ψαλμῳδίες τῶν ἀγγέλων.

Π. Χ. καὶ Δ. Χ.

ΧΡΗΣΤΟΣ ΚΥΠΡΙΤΖΗΣ
Πολιτικὸς Μηχανικὸς
ΕΥΓΕΝΙΑ ΧΡ. ΚΥΠΡΙΤΖΗ
Ἀρχιτέκτων
Ἀθ. Διάκου 7 - Λάρισα
Τηλ. 255.808

«ΩΡΑΙΑ ΣΑΜΑΡΙΝΑ»
Μηνιαία κοινωνική, ἐκπολιτιστική, ἱστορικὴ καὶ λαογραφικὴ ἐφημερίδα.
Ἐκδότης — Ἰδιοκτήτης Σύνδεσμος Σαμαριναίων Ἀθηνῶν Λυκούργου 10, 4ος ὄροφος, ἀριθ. γραφείου 63, Τηλ. 32.42.110
Ὑπεύθυνος σύμφωνα μὲ τὸ νόμο:
Συντακτικὴ Ἐπιτροπή
ΠΟΝΤΙΚΑΣ ΜΙΧΑΗΣ
ΧΡΥΣΟΧΟΟΥ ΑΧΙΛΛΕΑΣ
ΑΝΘΟΓΙΑΗΣ ΝΙΚΟΣ
ΣΥΝΔΡΟΜΕΣ
Ἐσωτερικοῦ δρχ. 100
Ἐξωτερικοῦ δολ. 10
Ἐμβάσματα, ἐπιστολές, χειρόγραφα συνεργασιῶν κ.λπ. νὰ ἀποστέλλονται πρὸς τὰ γραφεῖα τοῦ Συνδέσμου.

τριῶτες χρόνια πολλὰ καὶ τὸ νέο χρόνο 1979 χαρούμενο καὶ εἰρηνικό.

Ὁ κ. Ἰωάννης Κύργιας ἀπὸ τὴν Κοζάνη εὐχεται σ' ὅλους τοὺς συμπατριῶτες, μετὰ τῆς «Ω.Σ.», χρόνια πολλὰ καὶ εὐτυχισμένο τὸ νέο ἔτος 1979.

ΒΑΦΕΙΟΝ ΑΥΤΟΚΙΝΗΤΩΝ
Ο «ΤΑΚΗΣ»
ΔΗΜΗΤΡΗΣ ΚΟΥΚΟΥΛΗΣ
ΚΑΣΟΜΟΥΛΗ 61 - Ν. ΚΟΣΜΟΣ
(Παράλληλος Λεωφ. Φραντζῆ)
Τηλ. 90.18.336

Οἰκία: Παπαδιαμάντη 11
Τηλ. 25.30.28

ΚΑΘΗΓΗΤΗΣ
ΑΠΟΣΤΟΛΟΣ ΖΙΩΓΑΣ
ΦΡΟΝΤΙΣΤΗΡΙΟΝ ΜΑΘΗΜΑΤΙΚΩΝ
Ὁδὸς Βασ. Σοφίας — ΛΑΡΙΣΑ

'Από τὶς ἐκδηλώσεις τῶν Συλλόγων μας

ΔΙΔΑΞΗ ΤΟΥ κ. ΑΧΙΛΛΕΑ ΛΑΖΑΡΟΥ

ΜΙΑ

ΣΑΜΑΡΙΝΑΙΟΙ ΔΑΣΚΑΛΟΙ

(Συνέχεια ἀπὸ τὸ προηγούμενο)

ΓΙΑΝΝΟΥΛΗΣ ΤΣΟΥΡΗΣ

Κλωνάρι τῆς λαμπρῆς γενιᾶς τῶν Τσουρέων, ὁ Γιαννούλης Τσούρης ἦταν δάσκαλος συνετὸς καὶ ἄξιος. ὀλιγ τέλειωσε τὶς σπουδές του διορίστηκε δάσκαλος στὸ Περτόρι Ἐλασσόνας — ἕνας δάσκαλος γιὰ 6 τάξεις.

Οἱ σύγχρονοί του τὸν ἀποκαλοῦσαν φιλομαθὴ καὶ γραμματοφάγο.

Κάθε καλοκαίρι ἀνέβαινε στὴ Σαμαρίνα καὶ βοηθοῦσε στὴν πολιτιστικὴ ἀνάπτυξη τοῦ τόπου. Δίδασκε στοὺς νέους ἐκκλησιαστικὴ μουσικὴ — ἦταν ὁ ἴδιος πολὺ καλὸς ἱεροψάλτης καὶ τὸ ἐκκλησίασμα θαύμαζε τὴ μελωδικότητα καὶ γλυκύτητα τῆς φωνῆς του. Ὁμιλητικὸς καὶ προσηνής, χαρούμενος κι εὐγενικὸς ὁ Γιαννούλης Τσούρης, ἔβινε τὴν συμβουλή του σὲ ὅποιον τοῦ τὴν ζητοῦσε καὶ ἦταν ἀξιαγάπητος ἀνάμεσα στοὺς πατριῶτες.

ΝΙΚΟΣ ΜΑΚΡΗΣ

Ὁ Νίκος Μακρῆς δὲν ἦταν Σαμαριναῖος, ἀλλὰ ἀπὸ τὸ γειτονικὸ χωριὸ Φούρκα. Πρωτοδιορίστηκε στὴ Σαμαρίνα καὶ ἀφοσιώθηκε στὸ καθήκον μὲ πάθος καὶ ζῆλο. Φρόντιζε τὰ παιδιὰ τῆς τάξης του καὶ τὰ βοηθοῦσε νὰ πρωτεύουν. Ἦταν δεινὸς βιολιστὴς καὶ τραγουδοῦσε τὰ ὥραῖα τραγούδια τοῦ καιροῦ του. Καὶ δέβαια συνόδευε μὲ τὸ βιολὶ του τὰ τραγούδια τῶν μαθητῶν στὸ μάθημα τῆς ᾠδικῆς. Στὰ χρόνια του σχηματίζονταν ὥραῖες συντροφιὲς καὶ διοργάνωναν γλέντια καὶ τὶς νύχτες ἔκαναν μὲ τὴ συνοδεία τοῦ βιολιοῦ τοῦ ἀκρῆ καντάδες σ' ὅλο τὸ χωριὸ καὶ τὰ κορίτσια ξαγρυπνοῦσαν γιὰ ν' ἀκούσουν τὶς γλυκειὲς μελῳδίες. Τότε ἦταν ποὺ κυκλοφόρησε καὶ τὸ δίστιχο:

Τὸ δοξάρι σου νὰ σπάσει
καὶ οἱ κόρδες νὰ κοποῦν,
γιατὶ κάνει τὰ κορίτσια
νύχτες νὰ μὴ κοιμηθοῦν.

Ἡ προσφορά του στὴ Σαμαρίνα εἶναι ἀνεκτίμητη. Δίδαξε σὲ πολλοὺς νέους βιολὶ καὶ κιθάρα καὶ αὐτὸς διοργάνωσε τὴν πρώτη συναυλία στὴ Σαμαρίνα μὲ ἐρασιτέχνες «ἐκτελεστὲς», ὅπως οἱ Τάσος Γκαλιμπογκίνης, Τάσος Χρυσοχόος, Δημοσθένης Τσούτρας, Ζήσης Χῶτος καὶ πολλοὶ ἄλλοι.

Καὶ ὅλα αὐτὰ ἔγιναν μιὰ γλυκιὰ ἀνάμνηση γι' αὐτοὺς ποὺ τὰ ἔζησαν.

ΔΗΜΟΣΘΕΝΗΣ ΤΣΟΥΤΡΑΣ

Ἀπὸ τὰ ἄξια παιδιὰ τῆς Σαμαρίνας, ὁ Δημοσθένης Τσούτρας ἦταν καθηγητὴς σὲ Γυμνάσιο τῆς Λάρισας.

Τὰ καλοκαίρια στὴ Σαμαρίνα μαζὶ μὲ ἄλλους συμπατριῶτες δασκάλους καὶ σπουδαστὲς παρότρυνε τοὺς νέους νὰ κάνουν ἐκδρομὲς στὰ γύρω θουνὰ καὶ κεῖ τοὺς ἐκπαίδευε στὸ τρέξιμο, τὸ πήδημα, τὸ λιθάρι καὶ ἔπαιζε μαζί τους τὴν «ψηλὴ καμαρίτσα» καὶ τὸ «Σκλάδο». Προερχόταν ἀπὸ κτηνοτροφικὴ οἰκογένεια καὶ τοῦ ἄρεσαν πολὺ ὅλα τὰ παραδοσιακά μας τραγούδια ποὺ τὰ συνόδευε μὲ τὴ φλογέρα του.

Ἀχιλ. Γκριζιώτης

ΕΠΙΣΤΟΛΗ ΓΙΑ ΤΟΝ ΙΕΡΟΔΙΔΑΣΚΑΛΟ ΠΑΠΑΓΙΑΝΝΗ

Στὴν οἰκογένεια αὐτὴ τῶν δασκάλων ἀπὸ τὴ Σαμαρίνα, ποὺ γράφετε σὲ τρίτο κατὰ σειρὰ φύλλο τῆς ἐφημερίδος μας, νομίζω ὅτι πρέπει νὰ προστεθεῖ καὶ ἕνα ἄλλο ὄνομα πολὺ γνωστὸ στοὺς παλιοὺς Σαμαριναίους.

Πρόκειται γιὰ τὸν Παπαγιάννη, γιὸ τοῦ ἱερέα Παπανικόλα, ἐφημέριου Παναγίας Μικρῆς.

Μόλις ὁ λαϊκὸς Γιανούλης χειροτονήθηκε ἀπὸ τὸν ἐθνομάρτυρα Ἀιμιλιανὸ Μητροπολίτη Γρεβενῶν καὶ ἔγινε Παπαγιάννης κόλησε κυριολεκτικὰ στὴ Σαμαρίνα σὰν ἐφημέριος τῆς Παναγίας Μικρῆς καὶ γιὰ δέκα χρόνια ἀπὸ τὸ 1911 ὡς τὸ 1920 δὲν ἔλλειψε οὔτε μιὰ μέρα.

Ἄμισθος φύλακας γιὰ ὅλο τὸ χωριὸ τοὺς χειμῶνες καὶ συντηρητὴς ὅλων τῶν ἐκλησιῶν ἀπὸ τὴ φθορὰ τοῦ χρόνου, τὸ εὕρισκαν οἱ Σαμαριναῖοι ὅταν τὴν Ἀνοιξη ἀνέβαιναν, σὰν τὸ φωτεινὸ φάρο ποὺ τοὺς περίμενε μὲ τὸ σταυρὸ στὸ χέρι γιὰ νὰ τοὺς εὐχηθεῖ τὸ καλὸ καλοκαίρι.

Ὅμως ὁ ταλαίπωρος παπαγιάννης μὴ μπορώντας νὰ ἀνταπεξέλθῃ στὰ βαριὰ ἔξοδα τῆς πολυμελοῦς οἰκογένειάς του ἀναγκάστηκε νὰ φύγῃ ἀπὸ τὴν ἀγαπημένη του Σαμαρίνα. Ἐπειδὴ εἶχε τελειώσει τὸ γυμνάσιο Τσοφυλίου καὶ διέθετε πολλὲς ἱκανότητες γιὰ δάσκαλος διορίζεται ἀπὸ τὸν Μητροπολίτη καὶ ἐπιθεωρητὴ Σιατίστης ἐφημέριος καὶ δάσκαλος στὴν Κοινότητα Σισανίου ἐπαρχίας Σιατίστης.

Σὰν ἱεροδιδάσκαλος πιὰ ὁ παπαγιάννης γοιώθει μεγάλη ἀγάπη καὶ ἐκτίμηση ἀπὸ τοὺς κατοίκους Σισανίου, ἀνταποδίδοντας βέβαια καὶ αὐτὸς στὸ ἀκέραιο τὰ καθήκοντά του.

Ὁ παπαγιάννης σὰν μορφωμένος παπᾶς ἀφήνει ἐκπληκτους τοὺς κατοίκους ὅταν κάθε Κυριακὴ καὶ κατὰ τὴ λειτουργία ἀναλύει τὸ περιεχόμενο τοῦ Εὐαγγελίου.

Σὰν δάσκαλος δίνει μεγάλη σημασία στὴ σπουδαιότητα τῆς μόρφωσης τῶν νέων βλαστῶν καὶ κατορθώνει νὰ κρατᾶ τὸ ἐνδιαφέρον τους μέχρι νὰ τελειώσουν τὸ δημοτικὸ σχολεῖο καὶ τοὺς ὠθεῖ γιὰ παραπέρα.

Τέλος, στὰ 1940 διορίζεται ἀπὸ τὸν τότε Μητροπολίτη Θεσσαλονίκης Γεννάδιο ἐφημέριος τοῦ συνοικισμοῦ Ν. Κορδελιὸ Θεσσαλονίκης ὅπου καὶ πέθανε σὲ βαθειὰ γεράματα τὸ 1964 καὶ σὲ ἡλικία 98 χρόνων.

Θεσσαλονίκη
Ἀθανάσιος Παπαγιαννίδης

Μέ ἀφορμὴ τὴν ἀναφορὰ τοῦ Ἀχιλλέα Γκριζιώτη στοὺς παλιοὺς δασκάλους τῆς Σαμαρίνας, ὁ φίλος Γιῶργος Τσούρης μᾶς ἔστειλε τὴν πιὸ πάνω φωτογραφία ὅπου ἀνάμεσα σὲ ἄλλους εἰκονίζονται καὶ οἱ ἀκόμα παλιότεροι Σαμαριναῖοι δάσκαλοι Ξενοφῶν Ζιωγάνας, Γιαννούλης Τσούρης, Τζιμούλιας Τσιτώτας καὶ Ξενοφῶν Ματούσης.

ΑΠΑΝΤΗΣΗ ΣΤΗΝ ΕΠΙΣΤΟΛΗ ΤΟΥ κ. ΣΟΦΟΚΛΗ ΔΟΣΙΟΥ

Ἀγαπητὴ Ω.Σ.

Στὸ φύλλο τοῦ Δεκεμβρίου 1978 στὴ συνέχεια τῆς σειρᾶς μου Σαμαριναῖοι δάσκαλοι διάβασα ἕνα δίκαιο παράπονο πατριώτη μας Σ. Δώσσα τὸ ὀνομά δηλ. δὲν ἀναφέρθηκα στὸν γενεῖ του, δάσκαλο παλιὸ τῆς Σαμαρίνας Ξενοφῶντα Μαστοράκη ποὺ ἔδωσε κι αὐτὸς ὅπως πολλοὶ ἄλλοι τὸ φῶς τῆς ψυχῆς του γιὰ νὰ μάθουν τὰ ἀλφάβητα γράμματα.

Ἐπειδὴ ἐγὼ δὲν μπορῶ νὰ ξέρω ὅλους τοὺς δασκάλους τῆς Σαμαρίνας ἀναφέρθηκα μόνο αὐτοὺς ποὺ μαθήτευσα κοντὰ καὶ τοῦ χρωστᾶω εὐσεβαστο εὐγνωμοσύνη.

Ἐλόγας κάποτε μὲ τὸν συμπατριώτη Ζήση Νανίκα ἀμφιβάλλω ὀνόματα καὶ ἄλλων δασκάλων Σαμαρίνας, ὅπως τῶν Ἐμμανουήλ Σακελάρη, Ξενοφῶν Ζιωγάνα, Τζιμούλια, Τσιτώτα καὶ ἄλλους.

Γιὰ τοὺς παλιότερους δασκάλους μποροῦν καὶ ἄλλοι πατριῶτες νὰ γράψουν μερικὰ καὶ νὰ τὰ στεῖλουν γιὰ δημοσίευση στὴν ἐφημερίδα μας.

ΑΧΙΛ. ΓΚΡΙΖΙΩΤΗ

ΤΟ ΧΟΡΕΥΤΙΚΟ ΣΥΓΚΡΟΤΗΜΑ ΤΩΝ ΣΑΜΑΡΙΝΑΙΩΝ

στὴν Τηλεόραση

Τὴν Κυριακὴ 21 Ἰανουαρίου 1979 καὶ ὥρα 12,30 μεσημέρι τὸ χορευτικὸ συγκρότημα τοῦ Συνδέσμου Σαμαριναίων Λαρίσης καὶ Περιχώρων «Η ΑΓΙΑ ΡΑΣΚΕΥΗ» ἔκανε τὴν ἐμφάνισή του ἀπὸ τὴν τηλεόραση τῆς Ἑλλάδος τοὺς πατροπαράδοτους χοροὺς τῆς λεβεντογέννας Σαμαρίνας.

Στὸ συγκρότημα συμμετεῖχε καὶ οἱ Σαμαριναῖοι τραγουδιστὲς ὁ ἀείμνηστος Παπα - Νικόλας Κράϊας καὶ οἱ Νίκος Ἀγραβάνης καὶ Γιάννης Νίκας. Τὰ τραγούδισαν τὰ λεβέντικα τραγούδια τῆς γενέτειράς μας.

Μὲ τὴν ἐμφάνιση αὐτοῦ τοῦ χορευτικοῦ συγκρότημα δόθηκε τραγουδιστὲς προσέφερε μεγάλο θέαμα στοὺς τηλεθεατὲς καὶ γάλη χαρὰ καὶ νοσταλγία γιὰ τὸν ἀπανταχοῦ τῆς γῆς ἀπόδημους Σαμαριναίους.

Σ η μ. Σ.: Δυστυχῶς ἀπὸ τοὺς πιὸ πάνω μνημονευθέντες πρωταγωνιστὲς τῆς ἐκπομπῆς, ὁ ΝΙΚΟΣ ΑΓΡΑΒΑΝΗΣ, ποὺ σκορποῦσε πάντα συγκίνηση μὲ τὴν ὡραία φωνή καὶ τὴν αὐθεντικότητα τῶν τραγουδιῶν του, δὲν ζεῖ πιὰ ἀφοῦ ἐτώθηκε σὲ αὐτοκινητιστικὸ δυστύχημα καὶ ἄφησε ἕνα μεγάλο κενό, τόσο στὴ Σαμαρίνα ὅσο καὶ στὸ χορευτικὸ συγκρότημα τοῦ Συνδέσμου Σαμαριναίων Λαρίσης.

ΒΑΦΕΙΟΝ ΑΥΤΟΚΙΝΗΤΩΝ
Ο «ΤΑΚΗΣ»
ΔΗΜΗΤΡΗΣ ΚΟΥΚΟΥΛΗΣ
ΚΑΣΟΜΟΥΛΗ 61 - Ν. ΚΟΣΜΟΣ
(Παράλληλος Λεωφ. Φραντζῆ)
Τηλ. 90.18.336

Οἰκία: Παπαδιαμάντη 11
Τηλ. 25.30.28

ΚΑΘΗΓΗΤΗΣ
ΑΠΟΣΤΟΛΟΣ ΖΙΩΓΑΣ
ΦΡΟΝΤΙΣΤΗΡΙΟΝ ΜΑΘΗΜΑΤΙΚΩΝ
Ὁδὸς Βασ. Σοφίας — ΛΑΡΙΣΑ

εὐχεται, τριῶτες χρόνια πολλὰ καὶ τὸ νέο χρόνο 1979 χαρούμενο καὶ εἰρηνικό.

Ὁ κ. Ἰωάννης Κύργιας ἀπὸ τὴν Κοζάνη εὐχεται σ' ὅλους τοὺς συμπατριῶτες, μετὰ τῆς «Ω.Σ.», χρόνια πολλὰ καὶ εὐτυχισμένο τὸ νέο ἔτος 1979.

Ο ΕΚ ΣΑΜΑΡΙΝΗΣ ΤΗΣ ΠΙΝΔΟΥ ΝΕΟΜΑΡΤΥΣ ΔΗΜΗΤΡΙΟΣ

συνέχεια ἀπὸ τὸ προηγούμενο

Τὸ μαρτύριο καὶ ἡ ἐπανάσταση τοῦ Βλαχάβα προετοίμασε τὸ θρίαμβο ἑνὸς ἀσθενικοῦ κοσμοῦ, ποὺ εἶχε ὡς μόνα ὅπλα τὴν προσευχὴ καὶ τὴν πραότητα, ἐνῶ ἀπλοῦ ἀπὸ τοὺς λειτουργοὺς τοῦ Χριστοῦ, ποὺ ἔχουν προορισμὸ νὰ στηρίζουν τοὺς δειλοὺς καὶ τρικυμίες τοῦ κόσμου καὶ ὁ ὁποίου τὸ αἷμα ἀνακατωμένο μὲ τὸ αἷμα τοῦ πολεμιστῆ, ξαναφέρει μὲ τὸ μαρτύριο τὴν τιμὴ τοῦ Χριστιανικοῦ ὀνόματος στὴν ἱστορία τοῦ αἰγλῆν».

Οἱ λόγια αὐτὰ ἀναφέρονται στὸν Δημήτριο τὸν ἐκ Σαμαρίνης τῆς Πίνδου, τοῦ ὁποίου διηγεῖται τὸ μαρτύριο τὸ Μαρτύριο, ποὺ τὸ ἔζησε μὲ τὰ ἴδια του τὰ μάτια.

Ὁ γεγονὸς αὐτὸ ἔχει σπουδαία σημασία, γιατὶ ὁ Πουκεβίλ, σὰν ἱστορικός, ἦτανε «ἐχθρὸς» τῆς ὀρθοδόξης πίστης μας, ἀλλὰ καὶ ἀπὸ τὰ ὅσα γράφει, ἀποτελοῦν ἀναμφισβήτητη μαρτυρία.

Ἐμᾶς πάρουμε ὅμως τώρα τὴν ἱστορία μας ἀπὸ τὴν ἀρχή.

ΕΠΑΝΑΣΤΑΣΗ ΤΟΥ ΠΑΝΔΗΜΙΟΥ ΒΛΑΧΑΒΑ (1770-1808), ποὺ εἶχε ὁρισθεῖ γιὰ τὴν ἡμέρα ἡμέρα — 29 Μαΐου 1808), — προδόθηκε ἀπὸ 'να ἀρματωλὸ καὶ πνίγηκε τὸ αἷμα ἀπὸ τὰ φουσάτα τοῦ πασᾶ.

Ἀπὸ τὴν κήρυξή της εἶχε γίνει ἀρκετὴ προετοιμασία, γιατὶ ὁ ὁπλαρχηγὸς εἶχε τότε πάρει τὴν ἀπόφαση νὰ ἐξοντώσει τοὺς ἀρματωλοὺς, ποὺ δὲ τὸν ἄφηναν σὲ ἡσυχία στὸ κλαρί. Τὸ Σοῦλι εἶχε πέσει στὴν ἐξουσία του ἀπὸ τὸ 1803, κι' αὐτὸ τοῦ ἔλυνε τὰ χέρια. Ἡ ἀπειλὴ γιὰ τοὺς ἀρματωλοὺς ἦτανε ἄμεση. Ἔτσι ὀδηγήθηκαν στὴν ἀπόφαση τῆς ἐπαναστάσης. Γιὰ τὴν καλὴ μάλιστα ἐκβολὴ ἔγινε τὸ 1805 στὸ Καρπενήσι συνέδριο τῶν ἀρματωλῶν τῆς Στερεᾶς Ἑλλάδας. Σ' ἕνα ἄλλο συνέδριο — τὸ Φλεβάρη τοῦ 1808, τὴ χρονιὰ τῆς ἐπανάστασης — ὁ Παπαθύμιος Βλαχάβας ἐκλέγεται ἀρχηγός. Ὁ ἀλεξανδρουπολιτικὸς πόλεμος τοῦ 1806 καὶ ἄλλα γεγονότα, θοήθησαν τὴν κατάσταση. Στὸ σχέδιο ἔπαιξε κι' ὁ Καραγιώργης τῆς Σερβίας.

Ἐμεῖς θὰ μποῦμε σὲ λεπτομέρειες, θὰ ποῦμε μονάχα ὅτι ἡ κατάσταση αὐτή, παρὰ τὴν ἀκμαία της, ἀποτελεῖ τὴ γενικὴ ἀρχὴ τοῦ πανεθνικοῦ ξεσηκωμοῦ τοῦ '21.

Ὁ Παπαθύμιος Βλαχάβας πιάστηκε μὲ μπαμπεσιὰ καὶ πέθανε διὰ τοῦ μαρτυρίου φριχτὸν θάνατον στὰ Γιάννενα τὸ σωτήριον ἔτος 1808.

Ο ΔΗΜΗΤΡΙΟΣ, ΜΟΝΑΧΟΣ ΣΕ ΜΟΝΑΣΤΗΡΙ ΤΗΣ ΣΑΜΑΡΙΝΑΣ, ἀκολούθησε τὸ παράδειγμα τοῦ ἐξαίσιου Κοσμᾶ τοῦ Αἰτωλοῦ, ποὺ ἡ μνήμη του ἤτανε ὁλοζώνταγη ἰδιαίτερα στὰ μέρη ἐκεῖνα. Μεταξὺ τῶν δύο Νεομαρτύρων ὑπάρχει καὶ ἕνα ἄλλο κοινὸ σημεῖο, πολὺ σημαντικό, ποὺ δὲν ἔχει ἐπισημανθεῖ ἀπὸ τοὺς βιογράφους τοῦ Σαμαρινιώτη Νεομάρτυρος. Ὅπως, δηλαδή, ὁ Πατροκοσμᾶς, μετὰ τὴν ἀποτυχία τῶν Ὀρλωφικῶν, ἐπιδίωξε, μὲ τὴ διδασκαλία του, τὸν κατευνασμὸ τῶν πνευμάτων, γιὰ νὰ περισωθεῖ ὅ,τι ἦταν δυνατό, ἔτσι κι' ὁ Δημήτριος, μετὰ τὴν ἀποτυχία τῆς ἐπανάστασης τοῦ Παπαθύμιου Βλαχάβα, ἐπιδίωξε τὸ ἴδιο πρᾶμα. Αὐτό, φυσικά, στοίχησε στὸν Δημήτριο — τὸν ὀδήγησε στὸ Μαρτύριο — γιατὶ συκοφαντήθηκε, ἀπὸ μπόγιες, στὸν Ἀλῆ, ὅτι ἄλλα λέει στὶς διδαχές του.

Ὁ ἐμπνευσμένος εὐαγγελικὸς λόγος τοῦ Δημητρίου στάθηκε θάλσαμο στὶς ψυχὲς τῶν Χριστιανῶν τῶν «Ἑλληνίδων Ἄλπεων», τῆς Πίνδου. Ὁ νεώτερος αὐτὸς Διδαχὸς τοῦ Γένους γύριζε ἀκούραστα ἀπὸ χωριὸ σὲ χωριὸ γιὰ νὰ στηρήξει τὴν πίστη μας τὴν ὀρθόδοξη στοὺς δούλους ἀδελφούς του, ποὺ μετὰ τὴν προδομένη ἐπανάσταση τοῦ Παπαθύμιου Βλαχάβα, ὑπόφεραν τοῦ Χριστοῦ τὰ Πάθη ἀπὸ τοὺς Ἀγαρινούς, τοὺς φονιάδες τοῦ τύραννου Ἀλῆ.

Ὁ Δημήτριος ὅμως ἤτανε ἀπὸ καιρὸ γνωστὸς στοὺς κατοίκους τῆς Ἠπειροθεσσαλίας, πρὶν, δηλαδή, ξεσπάσει ἡ ἐπανάσταση, τῆς ὁποίας τὴν προετοιμασία, φαίνεται, ὅτι εἶχε πληροφορηθεῖ. Αὐτὸ τὸ ὑποπτευόμαστε ἀπὸ τὴν ἀκόλουθη μαρτυρία τοῦ Πουκεβίλ:

«Ἡ ἀλήθεια ἡ σωστὴ εἶναι — γράφει — ὅτι ὁ Δημήτριος πέρασε τὴν Ἤπειρο καὶ στὰ 1808 τὴ Θεσσαλία εὐαγγελιζόμενος στοὺς ἀλύτρωτους ραγιάδες τὸ μεγάλο μήνυμα τῆς ἐλευθερίας».

Ἡ μαρτυρία εἶναι ἀποκαλυπτικὴ καὶ μᾶς δείχνει μιὰν ἄλλη ὄψη τοῦ Ἀποστολικοῦ ἔργου του, καθαρὰ ἐθνική. Ἔτσι ὁ ἱεραπόστολος Δημήτριος ὑψώνεται στὴ συνείδηση τοῦ Γένους καὶ ὡς ἐθναπόστολος. Τότες, ἄλλωστε, Χριστὸς καὶ Πατρίδα ἤτανε τὸ ἴδιο πράμα, ἔννοιες ταυτόσημες.

Η ΣΥΛΛΗΨΗ ΤΟΥ ΜΑΡΤΥΡΟΣ ΕΓΙΝΕ ΤΙΣ ΙΔΙΕΣ ΜΕΡΕΣ ΜΕ ΤΟΥ ΒΛΑΧΑΒΑ. Σύρθηκε ἁλυσοδεμένος μπροστὰ στὸν Ἀλῆ. Ὁ Δημήτριος γνώριζε τὶ τὸν περίμενε. Μεταξύ τους ἀκολούθησε ὁ ἑξῆς διάλογος, ποὺ κατάγραψε ὁ Γάλλος πρόξενος. Ἀποτελεῖ τὴν πνευματικὴ βιογραφία τοῦ Ἁγίου, τὴν Τελείωσή του τὴν πνευματικὴ μπροστὰ στὸ τέλος του τὸ σαρκικό. "Ας τὸν ἀκούσουμε:

Ἀ λ ῆ ς: Κηρύττεις, Δημήτριε, τὴ βασιλεία τοῦ Χριστοῦ καὶ ἐπομένως τὴν πτώση τῆς δικῆς μας θρησκείας καὶ τοῦ Σουλτάνου;

Δ η μ ή τ ρ ι ο ς: Ἡ βασιλεία τοῦ Χριστοῦ δὲν εἶναι ἀπὸ τὸν κόσμο τοῦτο. Εἶναι αἰώνια. Ἐγὼ σέβομαι τοὺς κυρίους ποὺ μᾶς ἔδωκε ὁ Θεός.

(Συνεχίζεται)

Τοῦ ΚΩΣΤΑ ΣΑΡΔΕΛΗ

Η ΠΙΤΤΑ ΤΟΥ ΣΥΝΔΕΣΜΟΥ ΑΘΗΝΩΝ

Μετὰ τὴν περσινὴ Πίττα στὸ «Ὀλυμπίκ», νὰ φέτος καὶ ἡ σειρὰ τῆς Πίττας στὸ «OSCAR»— τὸ μοντέρνο «Σαμαριναιώτικο» ξενοδοχεῖο τῆς πρωτεύουσας. Ἂν ὅμως ἡ περισινὴ ἐκδήλωση στὸ Ὀλυμπίκ ἦταν μιὰ λαμπρὴ θέβαια σὲ περιεχόμενο, ὅμως ὁλιγομελὴς συνάθροιση, εἰδικὰ μελῶν τοῦ Συλλόγου, τὸ φετεινὸ κόψιμο τῆς Πίττας στὸ OSCAR ἦταν μιὰ ἀσύγκριτα πολυπληθέστερη καὶ ἐκρηκτικὴ σὲ «Σαμαριναιώτικο» κέφι καὶ ἑνότητα ἀπὸ κάθε προηγούμενη φορά.

Σὲ μιὰ ἀπαστράπτουσα αἴθουσα ὅπου δὲν εἶχε ἀπομείνει ἐλεύθερο κάθισμα ἀπ' τὸ συνωστισμό, ἕνα πολύβουο καὶ χαρούμενο, φέτος, πλῆθος ἀπὸ ἄντρες, γυναῖκες καὶ νέους, στροβιλίστηκε, ἐπὶ ὧρες καὶ ὧρες, σ' ἕνα ἀληθινὸ «ὁλοκαίνιο» ξεφάντωμα. Κάτω ἀπ' τοὺς ἤχους τῶν τοπικῶν μουσικῶν ὀργάνων — κλαρίνα καὶ κορνέτες, χορεύτηκαν ὅλοι οἱ δημοτικοὶ καὶ βλάχικοι χοροί μας, συρτὰ καὶ τσάμικα, μὲ κύριο χορευτικὸ μοτέο τὸ ἀθάνατο «Παιδιὰ τῆς Σαμαρίνας», ποὺ χορεύτηκε κατὰ κόρον ἀπὸ ὅλους σχεδὸν τοὺς χορευτὲς τῆς βραδιᾶς, ἄντρες καὶ γυναῖκες, ὡς τὶς πρωινὲς ὧρες. Ἔτσι, ἕνα ἁπλὸ «κόψιμο Πίττας» μεταβλήθηκε αὐτὴ τὴ φορὰ σὲ μιὰ ἀληθινὴ χορευτικὴ ἐκδήλωση, μὲ ἕνα πλῆρες βραδυνὸ μενού, τῆς λαμπρῆς κουζίνας τοῦ OSCAR, καὶ κάτω ἀπὸ τὴν προσωπικὴ ἐπίβλεψη σὲ ὅλα τοῦ ἐνεργοῦ καὶ πρόσχαρου Σαμαριγιώτη ἰδιοκτήτη του κ. Ε. Μπραζοτίκου.

Μέσα σ' αὐτὸ τὸν ἐορταστικὸ συγωστισμὸ τῆς βραδιᾶς, χτυπητὴ ἦταν ἡ παρουσία ἑνὸς μεγάλου ἀριθμοῦ Σαμαριναίων ἀπ' ὅλες τὶς σπουδαστῶν κλπ. μελῶν καὶ φίλων τοῦ Συνδέσμου, ἀλλὰ καὶ ἄλλων ἐπισκεπτῶν καὶ γνωστῶν προσωπικοτήτων, μεταξὺ τῶν ὁποίων οἱ δουλευτὲς Λαρίσης κ. Ἀγοράστης καὶ Ἀθηνῶν κ. Νικολάου, τὸ ζεῦγος τῶν ἀρχιτεκτόνων Μωρέτη, ὁ στρατηγὸς ἐ.ἀ. κ. Ν. Ποντίκας, ὁ Ι. Ἀγοργιάννης, γεν. ἀρχηγὸς τῆς ποδοσφαιρικῆς ὁμάδας Λαρίσης κ.ἄ. Ὁ Σαμαρινιώτης ὅμως δουλευτὴς κ. Ἀγοράστης, ποὺ πέρσι μᾶς εἶχε θέλξει μὲ μιὰ μεστὴ ὁμιλία μόνο στὸ Ὀλυμπίκ, φέτος στὸ OSCAR μᾶς ξάφνιασε μὲ τὴ χορευτικὴ συμμετοχή του σ' ὅλους τοὺς χορευτικοὺς γύρους ἀπ' τὸ τσάμικο ὡς τὸ συρτὸ καὶ τὸ συγκαθιστό. Ἡ βραδιὰ ἀνοιξε, ὡς συνήθως, μὲ τὴν χαιρετιστήρια ὁμιλία τοῦ προέδρου τοῦ «Ὁμόλικα» καὶ Δ) ντῆ τῆς «Ω. Σαμαρίνας» κ. Μ. Ποντίκα, ἐπηκολούθησε τὸ κόψιμο τῆς Πίττας ποὺ, τιμῆς ἕνεκεν, παραχωρήθηκε στὸν ἀρχιτέκτονα κ. Μωρέτη, σὰν τὸν πιὸ «βετεράνο» φίλο - λάτρη καὶ πρῶτο ἐπισκέπτη τῆς Σαμαρίνας καὶ μὲ τὴν ἴδια καὶ φέτος ὅπως καὶ πέρυσι τυχερὴ τοῦ χρυσοῦ νομίσματος Κα Ἀνίκα Βελέντζα.

Ὁ πρῶτος χορευτικὸς γύρος ἄρχισε μὲ τὸ «Παιδιὰ τῆς Σαμαρίνας», ποὺ χορεύτηκε εἰδικὰ ἀπὸ τὰ μέλη τοῦ Δ. Συμβουλίου τοῦ Συνδέσμου. Καὶ τὸ χορευτικὸ πρόγραμμα συνεχίστηκε ἀπεριόριστα ἀπὸ τὶς δεκάδες χορευτὲς τῆς βραδιᾶς, μέσα στοὺς ὁποίους διεκρίθη καὶ χειροκροτήθηκε τὸ ἀθάνατο τσάμικο ὁ δεινὸς Σαμαρινιώτης χορευτὴς Γ. Δεσπούλης, καθὼς καὶ ἄλλοι.

Στοὺς λίγους εὐρωπαϊκοὺς χοροὺς ποὺ χορεύθηκαν (ἕνα κλασικὸ ταγκὸ καὶ ἕνα διεννέζικο βάλς) μέσα στὶς καλὲς χορεύτριες κυρίες Ι. Παπαϊωάννου, Δουζένη, Ν. Νασίκα κ.ἄ. ξεχώρισε ἰδιαίτερα τὸ χορευτικὸ ζευγάρι τῆς γυναίκας τοῦ ἀντιπροέδρου Μαρίας Κουάτα, μὲ παρτεναίρ τὸν Ἀβδελλιώτη, καὶ συνεργάτη τῆς «Ω.Σ.» Κ. Μπίρκα.

Ἀναμφισβήτητη, μέσα στὴν ὅλη «Σαμαριναιώτικη» ἀτμόσφαιρα ποὺ ἐπεκράτησε ἀπὸ τὴν ἀρχὴ ὡς τὸ τέλος τῆς βραδιᾶς, ἡ γιορτὴ ἀξίας τῆς «Πίττας τοῦ 79» κρίθηκε ἀπ' ὅλους σὰν μιὰ παραπέρα ἐκδήλωση καὶ συσπείρωση τοῦ πατριωτικοῦ πνεύματος ἑνότητας ὅλων τῶν Σαμαριναίων τῆς Ἀττικῆς κάτω ἀπὸ τὴ στέγη τοῦ «Ὁμόλικα».

Κ. ΜΗΤΡΚΑΣ

'Από τὶς ἐκδηλώσεις τῶν Συλλόγων μας

ΔΙΔΑΞΗ ΤΟΥ κ. ΑΧΙΛΛΕΑ ΛΑΖΑΡΟΥ

'Επιστολὲς

τῆς Β. Πετράκη

«Ἀγαπητοί μου κύριοι, χαίρετε.

Σᾶς συγχαίρω γιὰ τὰ ὡραῖα σας ποιήματα ἢ τραγούδια τῆς ἔνδοξης Σαμαρίνας.

Ἀπὸ τὸ ἔπος τοῦ 1940. Ἔδγα στὸ Σιμόλικα ἀπὰν στὴ Σαμαρίνα. Ἔκλαψα πολὺ καὶ σᾶς συγχαίρω.

Αὐτὸς ποὺ τὰ ἔγραψε εἶναι πολὺ ἄξιος καὶ ἀδελφὸς τοῦ Ἑλληνισμοῦ. Ἡ δική σας ἐφημερίδα μὲ συγκινεῖ καὶ μὲ ἐνθουσιάζει μὲ τὰ ὡραῖα ἱστορικὰ ποὺ γράφετε.

Πάλι σᾶς εὐχαριστῶ καὶ εὔχομαι στὸ Θεὸ νὰ εἶσαστε ὅλοι σας καλὰ καὶ νὰ μᾶς φροντίζετε μὲ τὰ ἱστορικὰ τοῦ τόπου σας στὰ αἱματοβαμένα χώματα καὶ στὰ ἱστορικά σας δουνά. Εὔχομαι στὸν Ἰησοῦ μας Χριστὸ καὶ στὴ Μεγαλόχαρη Παναγιά μας νὰ σᾶς ἔχει ὅλους σας καλὰ μὲ τὶς οἰκογένειές σας. Γιὰ μένα αὐτὰ ποὺ διάβασα στὴν ἐφημερίδα σας εἶναι σὰ φάρμακο διότι στὸ κρεβάτι ποὺ εἶμαι εἶναι καὶ αὐτὸ μιὰ παρηγοριὰ καὶ λέω ἄλλοι βασανίστηκαν περισσότερο ἀπὸ μένα. Λυπᾶμαι ποὺ δὲ μπορῶ νὰ ἔρθω στὴ συνεστίαση ποὺ κάνετε νὰ σᾶς γνωρίσω καὶ νὰ δῶ καὶ ν' ἀκούσω τὸ τραγούδι τῆς πατρίδας σας: «Παιδιὰ τῆς Σαμαρίνας» ποὺ τὸ χόρευαν κιόλας. Ἐπιθυμῶ νὰ δῶ τὴ Σαμαρίνα προτοῦ πεθάνω. Ἂν θέλει ὁ Θεὸς τὸ καλοκαίρι θὰ πᾶμε νὰ τὴν δοῦμε καὶ νὰ τὴν χαροῦμε. Νὰ δοῦμε τὰ αἱματοπότιστα δουνά τῆς Σαμαρίνας. Ἂν δὲν δῶ τὴ Σαμαρίνα δὲ θὰ μὲ λιώσει τὸ χῶμα. Οἱ πρῶτοι ποὺ ἦταν στὴν ἐφημερίδα μοῦ εἶχανε ὑποσχεθεῖ πὼς ὅταν ἔρθει τὸ καλοκαίρι θὰ μὲ πηγαίνανε στὸ χωριὸ σας, ἀλλὰ ἀπὸ τότε περάσανε τρία καλοκαίρια κι ἀκόμη νὰ πᾶμε.

Ἔχω κανονίσει μὲ τὸ γραφεῖο τῶν Καλαμῶν ποὺ εἶναι στὴν Σπάρτη νὰ πᾶμε. Θὰ πηγαίναμε 5 πούλμαν ἀπὸ τὴν Καλαμάτα, ἀπὸ τὸν Μυστρᾶ, ἀπὸ τὴ Σελλησία καὶ ἀπὸ τὸ Ξηροκάμπι καὶ ἀπὸ τὴ Σπάρτη καὶ θ' ἀκολουθούσανε ἄλλα δύο ἀπὸ τὴν Τρίπολη καὶ ἀπὸ τὴ Μεγαλόπολη. Ρώτησαν αὐτοὶ ποὺ ἔχουν τὰ πούλμαν καὶ τοὺς εἶπαν πὼς δὲν περνοῦν τὰ δικά τους αὐτοκίνητα, διότι δὲν τὰ παίρνει ἡ γέφυρα ποὺ εἶναι στενή. Φροντίστε σᾶς παρακαλῶ, νὰ μεγαλώσουν τὴ γέφυρα. Ὅσο γιὰ τὸ χωματόδρομο δὲν τοὺς πειράζει τοὺς ὁδηγοὺς μοῦ εἶπανε.

Εἶδα στὴν ἐφημερίδα σας ὅτι βγῆκε βιβλίο «Οἱ Ἀγωνιστὲς τῆς Σαμαρίνας Δημήτριος ὁ Νεομάρτυς καὶ Θεόδωρος ὁ Ἐθνοκήρυκας». Θέλω νὰ μοῦ στεῖλετε τὰ βιβλία ποὺ λέγουν γιὰ τὸν Ἅγιο Δημήτριο. Μήπως ἔχει ταφεῖ στὴν ἐκκλησία τῆς Σαμαρίνας; Σᾶς παρακαλῶ νὰ μοῦ τὰ στεῖλετε καὶ νὰ μοῦ γράψετε πόσο κάνουν νὰ σᾶς στεῖλω τὰ λεφτὰ ἀμέσως. Θέλω νὰ πᾶμε στὴ Σαμαρίνα καὶ ὅπως θὰ εἴμαστε πολλοὶ θ' ἀφήσουμε λεφτὰ στὴ Σαμαρίνα καὶ στὶς ἐκκλησίες. Ὅπως ἀφήσαμε στὴ Φλώριανα ποὺ πήγαμε στὴν ἐκκλησία καὶ ἀφήσαμε 11.000 δρχ. καὶ μᾶς ἔπῆρε ὁ Δεσπότης στὴν Ἐπισκοπὴ καὶ μᾶς εὐχαρίστησε καὶ μᾶς εὐχαρίστησε καὶ μᾶς μίλησε γιὰ τὸ Χριστό. Αὐτὴ τὴν ὡραία ἐφημερίδα ποὺ βγάζετε πρέπει νὰ τὴν ἀκριβήνετε, γιατὶ καὶ τὸ χαρτὶ ἀκρίβηνε καὶ τὰ τυπογραφικά.

Πάλι σᾶς εὐχαριστῶ μὲ τὴν ἐφημερίδα ποὺ γράφετε.

Σᾶς χαιρετῶ μὲ τὴν ἀγάπη τοῦ Χριστοῦ,

Βασιλικὴ Πετράκη

ΤΟΥ Γ. ΣΤΑΝΟΠΟΥΛΟΥ

Ὁ Σύνδεσμος Σαμαριναίων Θεσσαλονίκης, μὲ τὴν εὐκαιρία συμπλήρωσης 25 χρόνων ἀπὸ τὴν ἵδρυσή του, προέβηκε σὲ μιὰ ἐκδήλωση στὶς 10 Δεκ. 1978, ποὺ λεπτομερέστατα περιγράφτηκε στὸ φύλλο τῆς Ω.Σ. ἀπὸ τὸν ἐκλεκτὸ συνεργάτη μας κ. Μιλτ Παπαθανασίου (ἀριθ. 104, φύλ. Δεκ.).

Ἡ παρακάτω ἐπιστολὴ τοῦ κ. Γ. Σταυόπουλου, ὀδοντίατρου, ἀπὸ τὴ Θεσσαλονίκη, εἶναι σχετικὴ μὲ τὴν ἐκδήλωση αὐτή.

«Κύριε Πρόεδρε,

Ἡ ἐκδήλωσις ποὺ διοργανώσατε τὴν περασμένη Κυριακὴ 10.12.78 εἰς μνήμην τῶν πεσόντων ἀγωνιστῶν καὶ λατρευτῶν μελῶν τοῦ Συνδέσμου μας, τὸ πούλμαν, ἡ τιμητικὴ κατάθεσις στεφάνου εἰς τὸ Ἡρῶον τοῦ Γ' Σ.Σ. καὶ ἡ δεξίωσις ποὺ ἐπηκολούθησε γιὰ τὴν ἀπονομὴ τοῦ διπλώματος καὶ τοῦ μεταλλίου προσφορᾶς ὑπηρεσίας εἰς τοὺς τέως δύο Προέδρους, ἰατρὸν Μιχ. Παπαϊωάννου καὶ Δημ. Καραμίχον. Ἐν συνεχείᾳ οἱ λόγοι ποὺ ἐκφωνήθηκαν ἀπὸ ὑμᾶς ποὺ ἐξάρατε τὴν δρᾶσιν τῶν δύο τιμηθέντων καὶ ἀπὸ τοὺς δύο τέως Προέδρους, καὶ ἀπὸ τὸν κ. Παν. Δόνταν, γιὰ ὅλα αὐτὰ χρειάσθηκε καὶ πέρασε τόσος πολὺς χρόνος, ὥστε ἄρχισε ὁ κόσμος νὰ ἀποσύρεται καὶ δὲν ἐδόθη ἡ εὐκαιρία νὰ ἐκφράσωμεν τὰ συγχαρητήρια πρὸς τὸ Διοικητ. Συμβούλιον τοῦ Συνδέσμου διὰ τὴν τελείαν ὀργάνωσιν τῆς ἐκδηλώσεως.

Ἐξαιρετικὴν ὑπερηφάνειαν μᾶς προκάλεσε ἡ τιμητικὴ κατάθεσις στεφάνου, διότι ὅταν ὁ Πρόεδρος Σωτ. Φώλιας μὲ βροντώδη φωνὴν ἔλεγε: Ὁ Σύνδεσμος Σαμαριναίων καταθέτει τὸν στέφανον κλπ., ταυτοχρόνως ἄγγημα Στρατοῦ ἐτέθη εἰς στάσιν προσοχῆς καὶ μὲ ὅπλα «Παρουσιάστε»!!

Συγχρόνως ἡ Στρατιωτικὴ μουσικὴ μὲ τὸ πένθιμο ἐμβατήριο προκάλεσε δάκρυα καὶ ρίγη συγκινήσεως, διότι σπάνια γίνονται καταθέσεις στεφάνου μὲ τόσην ἐπισημότητα.

Ἀλλὰ καὶ ἡ δράσευσις τῶν 2 τέως Προέδρων ἦτο ἐπιτυχεστάτη.

Ἀξίζουν λοιπὸν πάρα πολλὰ συγχαρητήρια σὲ ὅλους ποὺ ὀργάνωσαν αὐτὴν τὴν ἐκδήλωσι καὶ ἀπεχώρησε ὅλος ὁ κόσμος κατευθυσιασμένος.

Ι. Σταυόπουλος
Ὀδοντίατρος

Η ΝΕΑ ΔΙΟΙΚΗΣΙΣ ΣΑΜΑΡΙΝΑΙΩΝ ΘΕΣ-ΝΙΚΗΣ

(Συνέχεια ἀπὸ τὴ σελ. 1)

λονίκης μὲ τὴν ἐκλογὴ τοῦ πάνω Διοικ. Συμβουλίου. Ἐπὶ τὸ προβάδισμα στὴ Διοίκηση Συνδέσμου βασικὰ σὲ νέους θ. ὀπους ποὺ ὑπόσχονται.

Ὁ νέος Πρόεδρος τοῦ Σ. σμοῦ Νίκος Θώμας εἶναι ἀπὸ θερμότερους θιασῶτες τῆς ρησης τῶν παραδοσιακῶν χείων στὴ Σαμαρίνα, ἀλλὰ τῆς ἐκ παραλλήλου ἀξιοποί τῶν φυσικῶν ἀγαθῶν τῆς τερης πατρίδας μας πρὸς ὄφε τόσο τῶν μονιμώτερων κατ τῆς, ὅσο καὶ τῶν παροδικ συμπατριωτῶν.

Σὲ δηλώσεις του πρὸς τὴν Σ.» ὑπόσχεται ὅτι θὰ συν τὶς προσπάθειες γιὰ μιὰ καὶ καρποφόρο συνεργασία λους τοὺς Συνδέσμους τῶν ρινοῖων τῆς χώρας, κυρίως τὴν ἐπίλυση, στὸ μέτρο τῶν νατοτήτων, τῶν σοβαρότερων βλημάτων ποὺ ἀπασχολοῦν ἀγαπημένη μας Σαμαρίνα.

Μεταξὺ τῶν ἄλλων ἀνακ κε καὶ στὴν κατασκευὴ τ γου τῆς βρύσης τοῦ «Κύπ ποὺ βρίσκεται πάνω στὸ νέ μο καὶ λίγο πρὶν ἀπὸ τὴ ἐ πρὸς τὸ χωριό, ποὺ ὅπως γνωστὸ σχεδιάσθηκε ἀπὸ τ πατριώτη μας πολιτικὸ μηχ Χρῆστο Κυπριτζῆ (Λάρισ

Γιὰ τὴν ἔναρξη τῆς κατα ῆς τοῦ ἔργου αὐτοῦ, ποὺ ἐ δὲκ τοῦ Συνδέσμου θεω κ. Ν Θώμας ζητᾶει τὴ συν σία καὶ τῶν ἄλλων Συνδ καὶ τοῦ παντὸς τὴν ἀλα των ἐνίσχυση.

«ΦΟΡΤΩΜΑ ΣΤΟ ΜΥΛΟ». Ἕνα θαυμάσιο ἔργο (λάδι) τοῦ ρισαίου ζωγράφου Τάκη Ποντίκα. Ὁ καλλιτέχνης ἐτοιμάζει θεση γιὰ τὸν ἐρχόμενο χειμώνα στὴν ὁποία θὰ παρουσιάσ παλιὰ καὶ πρόσφατη δουλειά του. Ἡ τελευταία ἐργασία του, κτηρίζεται κυρίως ἀπὸ πολὺ ἀξιόλογες ἀκουαρέλλες καὶ μινι ρες ποὺ σίγουρα θὰ ἀφήσουν ἀριστες ἐντυπώσεις.

Ο ΝΟΜΑΡΧΗΣ ΓΡΕΒΕΝΩΝ ΣΤΗ ΣΑΜΑΡΙΝΑ

(Συνέχεια ἀπὸ τὴ σελ. 1)

μάρχης ἐξέτασε καὶ ἄλλα ζητήματα ποὺ ἀνέπτυξε ὁ κ. Νίκζας. Ἔτσι, γιὰ τὴν ὁλοκλήρωση τοῦ ἔργου τοῦ κοινοτικοῦ κτιρίου ποὺ θὰ στεγάσει τὸ Λαϊκὸ Μουσεῖο τῆς Σαμαρίνας, ὁ κ. Ἀδραμίδης ὑποσχέθηκε οἰκονομικὴ ἐνίσχυση ἀπὸ τὸ Νομαρχιακὸ Ταμεῖο 150 χιλιάδων δραχμῶν.

ΚΟΙΝΩΝΙΚΑ

ΑΝΑΤΟΙ

Στὶς 15 Φεβρουαρίου πέθανε Λάρισα ἡ Σοφία Ἀναστ. Πα- ρου, ἐτῶν 48.

Στὶς 16 Φεβρ. πέθανε στὴ Λά- ἡ Δήμητρα Δημ. Καρατά- ἐτῶν 56.

Πέθανε στὴ Λάρισα ὁ Τάκης πρίσης, ἐτῶν 38.

Στὶς 31 Ἰανουαρίου σκοτώ- σὲ αὐτοκινητιστικὸ δυστύ- ὁ Νίκος Δημ. Ἀγορογιάν- ἐτῶν 39.

Στὶς 3 Φεβρουαρίου πέθανε Λάρισα ὁ Γιάννης Παπαγιάν- ἐτῶν 86.

Στὶς 9 Φεβρ. πέθανε στὴ Λά- ὁ Γιάννης Κουθάτης, ἐτῶν

Πέθανε στὴν Ἐλασσόνα ἡ Εὐ- Μούχα, ἐτῶν 85, ἀπὸ τὸ βόλι Γρεβενῶν.

ΓΑΜΟΣΥΝΑ

Στὶς 28 Ἰανουαρ. ἔγινε στὴν ρία τῶν Ἁγίων Πέτρου καὶ στὴ Λάρισα τὸ 40ήμερο βουνο τῆς Μαρίας Χώτου.

Στὶς 11 Φεβρ. ἔγινε στὴν ἐκ- σία τοῦ Ἁγ. Χαραλάμπους Λάρισα τὸ 40ήμερο μνημόσυ- τοῦ Κων)νου Δημ. Χατζῆ.

Στὶς 4 Μαρτ. ἔγινε στὴν ἐκ- σία τοῦ Ἁγ. Ἀχιλλείου στὴ σα τὸ 40ήμερο μνημόσυνο Νικ. Δημ. Ἀγορογιάννη.

ΒΑΡΑΒΩΝΕΣ

Ἀρραβωνιάστηκαν:

Ὁ Βασίλ. Χρ. Ντριγκόγιας, τὴ Φαλάνη, καὶ ἡ Στέλλα Κ. πα ἀπὸ τὸ Μακρυχώρι.

Ὁ Ἠλίας Μπέης καὶ ἡ Κλεο- ρα Ι. Παπούλια, ἀπὸ τὴ Λά-

Ὁ Ἀθαν. Κ. Ζαμάνης καὶ ἡ η Γ. Ζιώγα ἀπὸ τὴ Θεσ)νίκη.

Ὁ Λάμπρος Κόλλιας, ἀπὸ τὴν να καὶ ἡ Θεοδώρα Ν. Φράγ- ἀπὸ τὴ Θεσσαλονίκη.

Ὁ Νικ. Γιώτσας καὶ ἡ Μαρί- Τούτουζα.

Ὁ Νικ. Λούκας καὶ ἡ Κικὴ ωνᾶ, ἀπὸ τὴ Λάρισα.

Ὁ Βασίλης Δημ. Γκαμπέτας ἡ Μαίρη Δημ. Ἀγοραστούδη τὴ Λάρισα.

Ὁ Γιάννης Νίκζας καὶ ἡ Ντί- Δημ. Τσαρέα, ἀπὸ τὴ Λάρισα.

Ὁ Ζήσης Ἠρ. Χώτος, γιατρὸς Ἀναστασία Ντόντη, ἀπὸ τὴν ποριά.

ΓΑΜΟΙ

Παντρεύτηκαν:

Ὁ Ἀλέξανδρος Μαλάκος καὶ κολέτα Ἰωάν. Νίκζα. Ὁ γά- τους ἔγινε στὶς 28 Ἰανουαρ. ἐκκλησία τῆς Παναγίας Φα- μένης στὸν Τίρναβο.

—Ὁ Γεώργιος Ζ. Πλίτσης καὶ ἡ Μαρία Κων. Μπάτζιου. Ὁ γάμος τους ἔγινε στὶς 11 Φεβρ. στὴν ἐκκλησία τοῦ Ἁγ. Χαραλάμπους στὴ Λάρισα.

—Στὴν Ἐλασσόνα ἐτέλεσαν τοὺς γάμους τους ἡ Πόπη Γεωργ. Φράγκου καὶ ὁ Ἀχιλ. Καψούρης.

—Στὴ Λάρισα ἐτέλεσαν τοὺς γάμους τους ἡ Εὐαγγελία Πλιάτσικα καὶ ὁ Παῦλος Κυφοκέρης.

—Ὁ Ἐμμαν. Ζ. Ζῶτος καὶ ἡ Εὐγενία Παπαγιάννη τέλεσαν τοὺς γάμους τους στὸ Ναὸ τῆς Ἁγ. Παρασκευῆς στὴ Ν. Σμύρνη, τὸ Σάββατο 28.4.79.

—Ἡ Χρυσούλα Γεράση καὶ ὁ Λεων. Μητρίτσας τέλεσαν τοὺς γάμους τους, στὸ Βλαχογιάννη Λαρίσης τὴ δεύτερη μέρα τοῦ Πάσχα (23.4.79).

ΣΥΓΧΑΡΗΤΗΡΙΑ

—Τὸν ἀγαπητό μας ἀηψιὸ γιατρὸ Νίκο Γιώτσα ποὺ ἀρραβωνιάστηκε μὲ τὴν ἐπίσης γιατρὸ Μαρίνα Τούτουζα, συγχαίρομε θερμὰ καὶ εὐχόμαστε καλὰ στέφανα.

Ζήσης καὶ Κικὴ Γιώτσα

—Τὸν ἀγαπητό μας γιατρὸ Νίκο Γιώτσα, ποὺ ἀρραβωνιάστηκε μὲ τὴν Μαρίνα Τούτουζα, γιατρό, συγχαίρω μὲ τὴν καρδιά μου καὶ εὔχομαι κάθε εὐτυχία.

Ἀναστασία Μανδραβέλη

— Τὴν ἀγαπητή μας ἀνηψιὰ Στέλλα Λιούπα, φοιτήτρια τῆς Φιλοσοφικῆς, ποὺ ἀρραβωνιάστηκε μὲ τὸν Χρῆστο Τριγκόγια, καθηγητὴ τῆς Φυσικῆς, θερμὰ συγχαίρουμε.

Οἰκογ. Μ. Ποντίκα

—Τὸ Διοικητικὸ Συμβούλιο τοῦ Συνδέσμου Σαμαριναίων Λαρίσης καὶ τὰ μέλη τοῦ Χορευτικοῦ Συγκροτήματος εὔχονται στὸν Γιάννη Νίκζα, ποὺ ἀρραβωνιάστηκε μὲ τὴν Ντίνα Τσαρέα, κάθε εὐτυχία.

—Τὸν ἀγαπητό μας Νίκο Λούκα, ποὺ ἀρραβωνιάστηκε μὲ τὴν Κικὴ Μυλωνᾶ, συγχαίρουμε θερμὰ καὶ τοῦ εὐχόμαστε καλὰ στέφανα.

Οἰκογένειαι: Γεωργίου Τσούρη
Μιχαὴλ Ν. Χελιδόνη

ΓΕΝΝΗΣΕΙΣ

—Ἡ κ. Δώρα Χατζηλαδᾶ, τὸ γένος Γεωργ. Κακαβίτση, ἀπὸ τὴ Φαλάνη, ἀπόκτησε ἀγοράκι.

—Ἡ κ. Εὐθαλία Κ. Μακρῆ, τὸ γένος Νικ. Μίχη, ἀπὸ τὸν Τίρναβο, ἀπόκτησε ἀγοράκι.

—Ἡ κ. Εὐγενία, σύζ. Χρήστου Κυπριτζῆ, ἀπέκτησε τὸν Δεκέμβριο στὴ Λάρισα ἀγοράκι.

ΒΑΠΤΙΣΕΙΣ

—Στὴν Ἐλιὰ Λαρίσης ἔγινε ἡ βάπτιση τοῦ παιδιοῦ τοῦ Ἀδάμου Τσουτσούμη καὶ ἔλαβε τὸ ὄνομα Μιχαήλ. Ἀνάδοχος ἦταν ὁ Γ. Ἀργυρακούλης.

—Στὸ Βλαχογιάννη ἔγινε ἡ βάπτιση τοῦ παιδιοῦ τοῦ Θεοδ. Λιτσούλη καὶ ἔλαβε τὸ ὄνομα Μιχαήλ.

—Στὸν Ἅλιμο Ἀθηνῶν ἔγινε ἡ βάπτιση τοῦ παιδιοῦ τοῦ Χρ. καὶ τῆς Στέλλας Ποτόνη (τὸ γένος Μπραζιτίκου) καὶ ἔλαβε τὸ ὄνομα Θεανώ.

ΔΩΡΕΕΣ

—Ὁ Μιχάλης Ἀδ. Ἀθέλας, αὐτοκινητιστὴς ἀπὸ τὴ Σαμαρίνα, στὴ μνήμη τοῦ ἀειμνήστου πρώην ὑπουργοῦ Βορ. Ἑλλάδος καὶ ἱδρυτῆ τοῦ Νομοῦ Γρεβενῶν Κωνσταντίνου Ταλιαδούρη, ἐδώρησε γιὰ τὶς ἐκκλησίες τῆς Σαμαρίνας δρχ. 1.000.

—Ὁ κ. Βασίλης Ἀμίτσας, ἀπὸ τὴ Θεσ)νίκη προσέφερε 5.000 δρ. γιὰ τὴν ἐκκλησία Μικρῆς Παναγίας.

—Ἡ κ. Ἀναστασία Ι. Καραμίχου, ἀπὸ τὴ Θεσ)κη, προσέφερε ἀπὸ 1.000 δρχ. γιὰ τὶς ἐκκλησίες τοῦ Προφήτη Ἠλία, τῆς Μικρῆς Παναγιᾶς καὶ τὸ μοναστήρι τῆς Ἁγ. Παρασκευῆς Σαμαρίνας.

—Ἡ οἰκογ. Ἀθαν. Πήθουλα, ἀπὸ τὴ Θεσ)νίκη, προσέφερε 2.000 δρχ. γιὸ τὸ μοναστήρι τῆς Ἁγ. Παρασκευῆς.

—Ὁ κ. Ἀστέριος Κωστίκος, ἀπὸ τὴν Κατερίνη, διέθεσε μέσω τῆς ἐφημερίδας μας 1.000 δραχμ. γιὰ τὴν ἐκκλησία τῆς Ἁγ. Παρασκευῆς Σαμαρίνας, στὴ μνήμη τῆς ἀδελφῆς του Ἐλένης Γεωργ. Μούσιου.

Ἡ Διοικοῦσα Ἐπιτροπὴ τῆς Ἁγίας Παρασκευῆς εὐχαριστεῖ θερμῶς τοὺς δωρητές.

ΝΕΟΙ ΕΠΙΣΤΗΜΟΝΕΣ

Ἡ δις Σουλτάνα Ἀριστοτέλη Μουράρου ἔλαβε τὸ πτυχίο τῆς Φυσικοθεραπευτικῆς Σχολ. Θεσσαλονίκης.

Εὔχομαι καλὴ σταδιοδρομία.

Ἰω. Μουράρος
Ἐλασσόνα

ΝΕΟΣ ΣΥΜΒΟΛΑΙΟΓΡΑΦΟΣ

Ὁ κ. Δημήτριος Ἰω. Κόκρας ἀνέλαβε ὡς συμβολαιογράφος στὴ Λάρισα καὶ ἐγκαταστάθηκε στὴ διεύθυνση Μ. Ἀλεξάνδρου 31, τηλ. 229.541.

ΝΕΑ ΑΠΟ ΤΗ ΣΑΜΑΡΙΝΑ

Μιὰ γιορτὴ «ἀλλοιώτικη ἀπὸ τὶς ἄλλες» —καὶ πάνω ἀπὸ ἐκεῖνες ποὺ ἐκπηγάζουν κατ' εὐθεῖαν ἀπ' τὶς πιὸ γνωστὲς καὶ πιὸ ἀρχαῖες λαϊκὲς παραδόσεις— θὰ γίνει στὶς 27 Μαΐου στὴ Σαμαρίνα: Ἡ εἰσαγωγὴ τῶν προϊόντων στὴν Κοινότητα Σαμαρίνης.

Εἶναι ἡ πανάρχαια τελετὴ τῆς ἐπιστροφῆς τῶν ποιμνίων ἀπ' τὰ χειμαδιά. Καὶ θὰ εἶναι παρόντες ὁ Μητροπολίτης, ὁ Νομάρχης Γρεβενῶν κι ἄλλοι ἐπίσημοι. Ἂς σημειώσουν αὐτὴν τὴν ἡμερομηγία οἱ «λαογράφοι» τῶν τηλεοπτικῶν μας δικτύων.

Ἐν τῷ μεταξύ, οἱ τελευταῖες πληροφορίες ἀπ' τὴ Σαμαρίνα —τὸν πιὸ ψηλὸ οἰκισμὸ τῆς Ἑλλάδος— εἶναι οἱ ἑξῆς:

Εἰς τὰς 7 Μαρτίου ἐ.ἔ. μετέβη εἰς τὴν Σαμαρίνα ἐπιτροπὴ ἀποτελουμένη 1) ἀπὸ τὸν κ. Ζήσ. Νίκζα, πρόεδρον τῆς Κοινότητος 2) Διοι)τὴν Χωρ)κῆς Πολυνερίου Γρεβενῶν κ. Κωσ)νον Καππὰν 3) Γραμματέα Α.Τ. Πολυνερίου κ. Θεόδ. Χρυσόμαλον καὶ 4) κ. Σωτήριον Κ. Ἀθέλλαν, γιὰ νὰ κάνουν διαπίστωσιν τῶν ζημιῶν ποὺ ὑπέστησαν οἱ δρόμοι πρὸς τὴν Σαμαρίνα καὶ ἐντὸς τοῦ χωριοῦ, ἵνα προβῇ ὁ πρόεδρος τῆς Κοιν. Σαμαρίνης εἰς σχετικὰς ἐνεργείας εἰς τὰς ἁρμοδίας Ἀρχάς. Διεπιστώθησαν οἱ κάτωθι ζημίαι, ποὺ προεκλήθησαν κατὰ τὴν διάρκειαν τοῦ βαρυτάτου χειμῶνος. 1) Κατολίσθησις εἰς 7 σημεῖα τοῦ δρόμου, ὅπου εἶναι ἀδύνατος ἡ μετάβασις τῶν φορτηγῶν αὐτοκινήτων καὶ ταξὶ πλὴν τζὶπ καὶ αὐτὰ μὲ δυσκολίας, διότι ἔχουν πέσει πεῦκα στὸ δρόμο 2) Καταστροφὴ τῆς τηλεφωνικῆς Γραμμῆς καθὼς καὶ τῆς ΔΕΗ. Ἔχουν πέσει στύλοι καὶ οἱ μονοτῆρες λόγῳ τοῦ παγετοῦ ἔχουν σπάσει. 3) Ἐκ τῶν κατολισθήσεων στὸ χωριὸ ἔχουν κοπεῖ οἱ σωλῆνες τοῦ ὑδραγωγείου εἰς πολλὰ σημεῖα. Μετὰ τὴ διαπίστωσιν τῶν ζημιῶν ὁ κ. Ζ. Νίκζας, μετὰ τῶν κ.κ. Σωτηρίου καὶ Ἀθέλλα παρουσιάσθησαν εἰς τὸν Νομάρχην Γρεβενῶν κ. Δ. Ἀδραμίδην καὶ ἀνέφεραν τὴν δημιουργηθεῖσαν κατάστασιν. Ὁ κ. Νομάρχης ἔδειξε ἐνδιαφέρον καὶ ἔδωσε τὰς σχετικὰς ἐντολὰς εἰς τοὺς ἁρμόδιους διὰ τὴν ἐπιδιόρθωσιν τῶν ζημιῶν, ἐν ὄψει τῆς μεταβάσεως πολλῶν Σαμαριναίων εἰς Σαμαρίνα νὰ γιορτάσουν τὸ Πάσχα.

Ἀνεχώρησαν διὰ τὴν Σαμαρίνα συνεργεῖα τοῦ ΟΤΕ καθὼς καὶ τῆς ΔΕΗ διὰ τὴν κατασκευὴν τῶν γραμμῶν, τὴν ἀλλαγὴ μονοτήρων καὶ τὴν τοποθέτησιν στύλων ὅπου ἔπεσαν κατὰ τὴν διάρκεια τοῦ

→

εὐχεται, τριῶτες χρόνια πολλὰ καὶ τὸ νέο χρόνο 1979 χαρούμενο καὶ εἰρηνικό.

Ὁ κ. Ἰωάννης Κύργιας ἀπὸ τὴν Κοζάνη εὐχεται σ' ὅλους τοὺς συμπατριῶτες, μετὰ τῆς «Ω.Σ.», χρόνια πολλὰ καὶ εὐτυχισμένο τὸ νέο ἔτος 1979.

ΒΑΦΕΙΟΝ ΑΥΤΟΚΙΝΗΤΩΝ
Ο «ΤΑΚΗΣ»
ΔΗΜΗΤΡΗΣ ΚΟΥΚΟΥΛΗΣ
ΚΑΣΟΜΟΥΛΗ 61 - Ν. ΚΟΣΜΟΣ
(Παράλληλος Λεωφ. Φραντζῆ)
Τηλ. 90.18.336

ἐπὶ στὴν Ἐθνικὴ Πινακοθήκη δεσπόζει τὸ γνωστὸ ἔργο τοῦ νέου Σαμαρινιώτη ποὺ ἡ «Ω.Σ.» εἶχε δημοσιεύσει σὲ παλιότερο φύλλο.

Ἡ ἔκθεση θὰ διαρκέσει μέχρι τὰ τέλη Φεβρουαρίου καὶ ἔτσι μποροῦν νὰ τὴν ἐπισκεφθοῦν οἱ συμπατριῶτες μας ποὺ ἔρχονται στὴν Ἀθήνα.

Οἰκία: Παπαδιαμάντη 11
Τηλ. 25.30.28

ΚΑΘΗΓΗΤΗΣ
ΑΠΟΣΤΟΛΟΣ ΖΙΩΓΑΣ
ΦΡΟΝΤΙΣΤΗΡΙΟΝ
ΜΑΘΗΜΑΤΙΚΩΝ
Ὁδὸς Βασ. Σοφίας — ΛΑΡΙΣΑ

Ἀπὸ τὶς ἐκδηλώσεις τῶν Συλλόγων μας

ΔΙΔΑΞΗ ΤΟΥ κ. ΑΧΙΛΛΕΑ ΛΑΖΑΡΟΥ

ΜΙΑ

Ὁ
Θεσ)νίκι
πληρώσε
ἀπὸ τῆς
σὶς 10
καὶ ἀπέρ
ἐτίμησαν
ναῖοι τῆ
Τὴν Κ
Ἱερὸ Ν
ἐτέλεσε
φθηκε δ
τῶν ψυχ
τοῦ Συν
αμαρινα
ἡρωϊκῶς
ως καὶ Γ
μαρίνας.
Μετὰ
τὴν τέλε
κλησιασθ
θησαν σ
τος Στρ
τοῦ Συν
εἰς αἰωνι
στούς ἐ
τῆς Σαμ
νο στέφο
πλήρωση
τῆς κατ
ἐπισφραγ
τιμητικῆς
καὶ μὲ τ
κοῦ Ὑμ
τῆς Χωρ
καν ὅλοι
ΡΑΚΛΕΙΤ
σεν ὁ Σ
Ὁ Πρ
εὐχαρίστ
προσελθό
τὴν παρ
αὐτὴ τοι
σε γιὰ τ
σή του
τῆς Θεσ
δράση τ
νια καὶ
ποὺ πρό
καὶ προθ
μαρίνας.
σὲ μιὰ
καὶ σὲ π
ματα, ἀπ

Ε

Ὁ
κ. Ζ
μαρ
θὼς
διαφ
στού
νος

Τ
μαρ
εὔχε
λους

Ὁ
ων Τ
Συμέ
σμου
νια Γ
1979.

Τὸ
μαρ
πὴ τί
ὧτες
νια Γ

Ἡ
Ἁγίο
τῶν Ἰ
νο 1
καὶ ε

Ὁ
εὔχεται,
τριῶτες χρόνια πολλὰ καὶ τὸ νέο χρόνο 1979 χαρούμενο καὶ εἰρηνικό.

●

Ὁ κ. Ἰωάννης Κύργιας ἀπὸ τὴν Κοζάνη εὔχεται σ' ὅλους τοὺς συμπατριῶτες, μετὰ τῆς «Ω.Σ.», χρόνια πολλὰ καὶ εὐτυχισμένο τὸ νέο ἔτος 1979.

ΝΕΑ ΑΠΟ ΤΗ ΣΑΜΑΡΙΝΑ

χειμῶνος. Ὁ κ. Βασιλ. Εὐθυμίου, Δ) ντὴς Δασῶν Γρεβενῶν ἀπέστειλε συνεργεῖο ὑλοτόμων διὰ τὴν κοπὴν τῶν πεύκων ποὺ ἔπεσαν στὸ δρόμο καθὼς καὶ τὴν προσωρινὴν μπάζωση τῶν κατολισθήσεων ἵνα δώσει βατότητα διὰ τὴν Σαμαρίνα, μέχρι ἀνευρέσεως χρημάτων διὰ τὴν στήριξιν τῶν κατολισθήσεων.

Εἰς τὰς 10 Μαρτίου συνῆλθεν τὸ Συμβούλιον τῆς Κοιν. Σαμαρίνης, κατόπιν προσκλήσεως τοῦ προέδρου καὶ ἔλαβε τὰς κατωτέρω ἀποφάσεις ποὺ ἀπεστάλησαν πρὸς ἔγκρισιν στὴν Νομαρχία Γρεβενῶν. 1ον) Εἰσαγωγὴ προβάτων στὴν Κοιν. Σαμαρίνης θὰ γίνη εἰς τὰς 25 Μαΐου ε.ἔ. καὶ τὴν 27 Μαΐου ἡμέρα Κυριακὴ θὰ γίνη γιορτὴ διὰ τὴν εἰσαγωγὴν τῶν προβάτων. Θὰ παρευρεθῆ ὁ ἀξ. κ. Δ. Ἀβραμίδης Νομάρχης Γρεβενῶν, οἱ Διευθυνταὶ τῶν ὑπηρεσιῶν τῆς Νομαρχίας, ὁ Μητροπολίτης Γρεβενῶν καθὼς καὶ οἱ διοικηταὶ τῆς χωρ) κῆς καὶ Στρατοῦ Γρεβενῶν 2ον) Διὰ τὴν ἐνίσχυσιν τῆς κτηνοτροφίας ὁρίσθη τὸ κατώτερο ὅριο δικαιώματος βοσκῆς διὰ τὰ πρόβατα 11 δρχ. ἀμνοὺς 10 καὶ τὰ μεγάλα ζῶα 50 δρχ., μικρὰ 16 δρχ. κατὰ κεφαλήν, 3ον) τὸ εὑρισκόμενον λίγο νερὸ ἄνωθι τοῦ οἰκοπέδου Ἀδελφ. Τουφεξῆ εὑρέθη μεταλλικὸν ἀνώτερον τῆς Γαλλίας καὶ παρεχωρήθη εἰς τὸν κ. Δημ. Ι. Θῶμα πρὸς ἐκμετάλευσιν μὲ τοὺς κάτωθι ὅρους α) Θὰ ἱδρύση ἐντὸς δύο ἐτῶν ἐργοστάσιον ἐμφιαλώσεως ὕδατος εἰς τὴν πηγήν, δαπάνη του β) εἰς τὰ μπουκάλια θὰ γραφῆ «Νερὸ Μαμαρίνης». Τὸ ἐργοστάσιον θὰ ἐργάζεται χειμώνα - καλοκαίρι. Τὸ προσωπικὸν θὰ εἶναι Σαμαριναῖοι. γ) Ἡ Κοινότης θὰ χορηγήση μονάχα τὸ οἰκόπεδον δωρεὰν διὰ τὴν ἀνέγερσιν τοῦ ἐργοστασίου καὶ μετὰ ἀπὸ 20 ἔτη θὰ λήξη ἡ σύμβασις τὸ δὲ ἐργοστάσιον θὰ περιέλθη εἰς τὴν Κοινότητα Σαμαρίνης. δ) Κατὰ τὴν διάρκειαν τῆς εἰκοσαετίας, ἡ Κοινότης θὰ ἔχη τὸν ἔλεγχον τοῦ ἐργοστασίου καὶ θὰ εἰσπράττη τὰ 4ο) ο ἐπὶ τῆς καταναλώσεως.

4ον) Ἡ Δημοπράτησις τῶν Κοινοτικῶν οἰκοπέδων ποὺ εἶναι τὰ σχεδιαγράμματα ἐγκεκριμένα ἀπὸ τὴν Νομαρχία ἀπὸ διετίας. Τὸ Συμβούλιον ἀνέλαβε τὴν λῆψιν ἀποφάσεως.

Τὰ παραπάνω τὰ ἔγραψε ἡ ἐφημερίδα τῆς Θεσσαλονίκης «Ἑλληνικὸς Βορρᾶς», στὸ φύλλο τῆς 18.3.1979.

Ὁ Ζήσης Νίκζας

Ὁ Πρόεδρος τῆς Κοινότητος Σαμαρίνας κ. Ζήσης Νίκζας μᾶς πληροφόρησε πὼς ἔπειτα ἀπὸ τὸ βαρὺ χειμώνα ποὺ πέρασε ἡ Σαμαρίνα καὶ τὶς πολλὲς χιονοπτώσεις συνέβησαν πολλὲς κατολισθήσεις τόσο μέσα στὸ χωριό, ὅσο καὶ στὸ δρόμο Γρεβενῶν—Σαμαρίνας.

Συγκεκριμένα, στὸ νομαρχιακὸ δρόμο στὴν τοποθεσία ποὺ γίνεται τὸ σκί, ἔπεσε μιὰ γέφυρα. Στὴ θέση Σκουρτζιὰ ἔγιναν ἐπίσης κατολισθήσεις καὶ στὴ θέση ὅπου τὸ εἰκονοστάσι τοῦ Σγήμα.

Στὴ διασταύρωση Μουρδάϊ καὶ Κόντουρου ἔπεσαν δυὸ πεῦκα ποὺ ἔφραξαν τὸ ρέμα ποὺ διοχέτευε τὸ νερὸ στὴ γέφυρα, μὲ ἀποτέλεσμα τὰ νερὰ ν' ἀλλάξουν ροὴ καὶ νὰ καταστρέψουν τὸ δρόμο. Καὶ σ' ἄλλα σημεῖα ἔγιναν ζημιὲς ἀπὸ τὰ πολλὰ νερὰ τοῦ περασμένου χειμώνα.

Μέσα στὸ χωριὸ ἔπεσε τὸ σπίτι τοῦ Γιάννη Ἀνθούλη, ποὺ ἦταν ἀνοιγμένο ἀπὸ παλιότερα. Εἰδοποιήθηκε ἔγκαιρα ἡ οἰκογένεια γιὰ τὸ κακὸ καὶ τότε ὁ Βασίλης Ἀνθούλης κατόρθωσε νὰ φτάσει στὴ Σαμαρίνα μέσα στὸ χειμώνα γιὰ νὰ μαζέψει τὰ πράγματα ποὺ βρέθηκαν ἐκτεθειμένα στὴν ὕπαιθρο. Ὅπως εἶναι γνωστό, ἡ μεριὰ ποὺ βρίσκεται τὸ σπίτι τοῦ Ἀνθούλη εἶναι πιὸ ἐπικίνδυνη ἀπὸ τὶς κατολισθήσεις καὶ κάθε χρόνο ἡ κατάσταση γίνεται χειρότερη.

Κάτω ἀπὸ τὸν περίβολο τοῦ Κοινοτικοῦ Ξενοδοχείου καὶ στὸ δρόμο πρὸς τὴν μικρὴ Παναγιὰ ξεπήδησε ἕνα νερὸ ποὺ δημιούργησε τεράστιες ζημιὲς στὸ δρόμο καὶ σὲ σπίτια.

Φυσικὰ τὸ δίκτυο ὕδρευσης πάλι καταστράφηκε λόγω τῆς καταστροφῆς τῆς θέσης πρὸς τὰ σφαγεῖα τοῦ χωριοῦ. Τὸ νερὸ «ἔφαγε» ὅλο τὸ ἔδαφος ποὺ βρίσκεται κοντὰ στὰ σφαγεῖα.

Τελικὰ μποροῦμε νὰ ποῦμε ὅτι ἔγιναν πολλὲς ζημιές, μικρὲς-μεγάλες καὶ ὅσοι ἔχουν σπίτια στὴ Σαμαρίνα θὰ ἀντιμετωπίσουν πολλὲς δυσκολίες τὸ ἐρχόμενο καλτκαίρι, ἰδιαίτερα μὲ τὴν ὕωρευση.

Ὁ Πρόεδρος κ. Νίκζας ποὺ ἐπισκέφθηκε τὴ Σαμαρίνα καὶ εἶδε ὅλα αὐτὰ ποὺ συνέβησαν προέβηκε στὶς πιὸ κάτω ἐνέργειες:

Ἐπισκέφθηκε μαζὶ μὲ τὸν Σωτήρη Ἀβέλλα ἀμέσως τὸν κ. Νομάρχη Γρεβενῶν στὸν ὁποῖο ἐγνώρισε τὴν δημιουργηθεῖσα κατάσταση γύρω ἀπὸ τὶς καταστροφὲς λόγω χειμώνα, τόσο στὸ δρόμο πρὸς Σαμαρίνα ὅσο καὶ μέσα στὸ χωριό.

Ὁ κ. Ἀβραμίδης ὑποσχέθηκε ἀμέριστη συμπαράσταση καὶ δήλωσε θὰ φροντίσει γιὰ τὴν ἐξασφάλιση ἀνάλογης πιστώσεως γιὰ τὴ συντήρηση τοῦ δρόμου.

Ἐπίσης ἐπισκέφτηκε ὁ κ. Νίκζας τὶς ὑπηρεσίες τῆς ΔΕΗ καὶ τοῦ ΟΤΕ, στὰ Γρεβενά, καὶ παρεκάλεσε νὰ μεριμνήσουν γιὰ τὶς ἐπισκευὲς τῶν ζημιῶν ποὺ ἔγιναν στὶς γραμμὲς πρὸς Σαμαρίνα.

ΕΥΧΑΡΙΣΤΗΡΙΟ

Μὲ τὴν εὐκαιρία αὐτὴ ὁ Πρόεδρος κ. Ζ. Νίκζας ἐκφράζει μέσω τῶν στηλῶν τῆς ΩΡΑΙΑΣ ΣΑΜΑΡΙΝΑΣ τὶς εὐχαριστίες του στὸ Νομάρχη Γρεβενῶν κ. Ἀβραμίδη, τὸν Δ) τὴ Χωροφυλακῆς Πολυνερίου κ. Κων. Καππάν, τὸν Γραμματέα τοῦ Τμήματος κ. Θεόδ. Χρυσόμαλλον καὶ τοὺς Διευθυντὰς Δ) νσεως Δασῶν, ΟΤΕ καὶ ΔΕΗ (Γρεβενῶν) γιὰ τὸ θερμὸ ἐνδιαφέρον τους πρὸς ἐπίλυση τῶν προβλημάτων τῆς Σαμαρίνας, ποὺ δημιουργήθηκαν λόγω τοῦ χειμώνα.

ΕΙΣΦΟΡΕΣ - ΣΥΝΔΡΟΜΕ

ΑΘΗΝΑ
Τασία Μανδραβέλη 100, Γεώρ. Μπαλοδῆμος 600, Δημ. Γιώτσας 500, Μέλπω Καραθάνου 500, Ἀλέκος Φασουλᾶς 1000, Ἑρμιόνη Μήλα 100, Δημ. Γ. Τσούρης 100, Τάσος Γαλάνης 200, Νικ. Σιαπέρας 100.

ΘΕΣΣΑΛΟΝΙΚΗ
Σωτήρ. Φώλιας 500, Ἀγγελ. Τσερενίδου 100, Ζήσης Νίκζας 500, Γεώρ. Ν. Τζιτζιλώνης 100, Πουλχερία Χατζῆ 100, Βασ. Ἀμίτσας 200.

ΛΑΡΙΣΑ
Τάκης Ποντίκας 500.

ΑΜΠΕΛΩΝ ΛΑΡΙΣΗΣ
Χρ. Καραθάνος 200.

ΜΑΚΡΥΧΩΡΙ ΛΑΡ.
Κων. Γ. Λιούπας 200.

ΓΡΕΒΕΝΑ
Δημ. Γραβάης 100.

ΕΛΑΣΣΟΝΑ
Γιάν. Στιμωνιάρης 100, Μιχ. Ἠλ. Πούρικας 300, Γεώρ. Φράγκος 200, Ἀριστ. Δ. Μουράρος 500, Τζ. Λιπιντάντος 100, Βασ. Ν. Ἀγοραστὴς 200, Ἰω. Δ. Μουράρος 500.

ΠΡΑΙΤΩΡΗ ΕΛΑΣΣΟΝΑΣ
Ἰω. Ν. Χατζημπύρος 150.

ΤΡΙΚΑΛΑ
Ἰωάν. Νούλης 100, Δημ. Τάχας 100, Κων. Κισκίνης 200, Βασ. Σιαφαρίκας 200, Βασ. Γιάκας 100, Δημ. Σακκᾶς 100, Χρ. Φίλιος 100, Παῦλ. Λιάσκος 100, Μιχ. Κόπανος 150, Ἰω. Μπαλοδῆμος 100, Ἀπόστ. Νταΐλιάνης 100, Μιχ. Μπραζιτῖκος 100, Β. Ταμανάκιας 300.

ΚΑΒΑΛΑ
Θωμᾶς Πάππας 100.

ΤΥΡΝΑΒΟΣ
Μαντέλας Ἰω. 100, Λεπενιώτης Ἰω. 100, Νίκζας Ἰω. 100, Μαντέλας Ἰω. τοῦ Μιχ. 100, Κοντογιάννης Δημοσθ. 100, Λέντζας Ζήσης 100, Μίχης Σωκρ. 100, Μπασδέκης Περ. 100, Γκίμας Ἀπόστ. 100, Γκίμας Δημ. 100, Γκίμας Εὐάγ. 100, Ταουσάνης Ἰω. 100, Τουρβάτσος Κ. 100, Λέντζας Νικ. 100, Σπανὸς Κων. 100, Καραθάνος Γεώρ. 100, Κοντογιάννης Δημ. 100, Ταουσιάνης Γεώρ. 100, Κοντογιάννη ἀφοὶ Χρ. 100, Κοντογιάννης Ἰ. Ἀριστ. 100, Μίχης Σωτ. 100, Μίχης Ἀναστ. 100, Νούλας Μιχ. 100, Γιολδάσης Ἰω. 100, Ἀνθούλης Ἀστέρ. 100, Σπανὸς Ν. 100, Ἀβραμούλης Ν. 100, Καρότζας Δημ. 100, Ἀ
Ἀδάμος 100, Πούρικας
100, Λεπενιώτης Βασ. 100,
τόστης Ζήσης 100, Μαντέλ
θαν. 100, Γκαμπέτας Ζήσ
100, Μαντέλας Δημ. 100,
τζας Ἀθαν. 100, Νίκζας
100, Λυγούρας Ἰω. 100,
ρίσης Νικ. 100.

ΚΑΤΕΡΙΝΗ
Γιαννίκης Νικ. 150, Φ
ρης Γεώρ. 200, Μαυρομάτ
500, Παρλίτσης Γ. 200,
λίτσης Ἀθαν. 200, Παρ
Ἀστέρ. 200, Σαμαρᾶς Ἀθ
Γιαννίκης Γ. Δημ. 200,
Εὐάγ. 100, Τεγούλιας Κ.
Μανᾶκος Ἀριστ. 200, Μ
Γ. Ἰωάν. 300, Μπραζιτ
Γεώρ. 100, Κωστῖκος Ἀθ
Κωστῖκος Ἀστ. 200, Π
Νικ. 300.

Πέθ
ὁ Νίκος Ἀδαμόπου

Ἡ Σαμαρίνα πενθεῖ
θάνατο τοῦ Νίκου Ἀδαμ
ποὺ ὑπῆρξε τὸ μεγαλύτερ
ρίνο τῆς ἐποχῆς μας.

Ὅλοι οἱ Σαμαριναῖοι
σαν τὸν Ἀδαμόπουλο δικ
τὸν προσκαλοῦσαν σ' ἄλε
δηλώσεις τους καὶ τὸν
βαν μὲ τὴν καρδιά τους
συγκίνηση ποὺ ἀπλόγερα
ποῦσε μὲ τὴ δεξιοτεχνία
παίξιμο τῶν πατριωτικῶν
ποὺ ὁ ἴδιος εἶχε καθιερ
Σαμαρίνα καὶ ὅπου τὸν
σαν.

Ὁ Νῖκος Ἀδαμόπουλ
στὸ Ἄργος Ὀρεστικό
ζοῦσε μόνιμα μὲ τὴν
του.

Τὰ τελευταῖα δυὸ
Ἀδαμόπουλος καὶ τὸ
μά του πραγματοποίησε
περιοδεία στὶς ὑπερα
χῶρες, καλεσμένος ἀπὸ
λληνισμὸ τῆς Ἀμερικῆς
Αὐστραλίας.

Ὁ Σύνδεσμος Θεσ
ποὺ μόνιμα σχεδὸν κ
χοροὺς του τὸ συγκρ
Νίκου Ἀδαμόπουλου,
στὸν φετεινὸ ἀποκριάτικ
γινε μέσα στὸ Φεβρ
στειλε στὴν οἰκογένει
ἀκόλουθο τηλεγράφημα

«Συγκίνηση ἔντονη
θάνατος ἀξέχαστου Νί
Σαμαρίνας καὶ γνήσι
στῆ καὶ ἑρμηνευτῆ Σα
κων ρυθμῶν καὶ αἰσθ
ἀναντικατάστατο κλαρ

Παρακαλοῦμε δεχθ
τατα συλλυπητήρια
Σαμαριναίων Θεσσαλ

Ὁ Πρόεδρος Ν. Θ
Ὁ Γ. Γραμματεύς: Β
μας.

εὐχεται, ...

ΒΑΦΕΙΟΝ ΑΥΤΟΚΙΝΗΤΩΝ
Ο «ΤΑΚΗΣ»
ΔΗΜΗΤΡΗΣ ΚΟΥΚΟΥΛΗΣ
ΚΑΣΟΜΟΥΛΗ 61 - Ν. ΚΟΣΜΟΣ
(Παράλληλος Λεωφ. Φρατζῆ)
Τηλ. 90.18.336

...σπόζει τὸ γνωστὸ ἔργο τοῦ νέου Σαμαρινιώτη ποὺ ἡ «Ω.Σ.» εἶχε δημοσιεύσει σὲ παλιότερο φύλλο. Ἡ ἔκθεση θὰ διαρκέσει μέχρι τὰ τέλη Φεβρουαρίου καὶ ἔτσι μποροῦν νὰ τὴν ἐπισκεφθοῦν οἱ συμπατριῶτες μας ποὺ ἔρχονται στὴν Ἀθήνα.

Οἰκία: Γρηγορίου Ν. 11
Τηλ. 25.30.28

ΚΑΘΗΓΗΤΗΣ
ΑΠΟΣΤΟΛΟΣ ΖΙΩΓΑΣ
ΦΡΟΝΤΙΣΤΗΡΙΟΝ
ΜΑΘΗΜΑΤΙΚΩΝ
Ὁδὸς Βασ. Σοφίας — ΛΑΡΙΣΑ