ΗΠΕΙΡΩΤΙΚΟΣ ΑΓΩΝ

Ιδρυτής: ΕΥΘΥΜΙΟΣ ΤΖΑΛΛΑΣ
Διευθυντής: ΕΛΕΥΘΕΡΙΟΣ ΤΖΑΛΛΑΣ (1960 - 1983)

ΚΑΘΗΜΕΡΙΝΗ ΕΦΗΜΕΡΙΔΑ ΤΗΣ ΗΠΕΙΡΟΥ

ΚΥΡΙΑΚΗ 30 ΟΚΤΩΒΡΙΟΥ 1983
ΤΙΜΗ ΦΥΛΛΟΥ ΔΡΑΧ. 10
Έτος 57. ΑΡ. ΦΥΛΛΟΥ 15553

Μετά την Δ.Ε.Υ.Α.Ι.

ΤΟ ΞΕΝΟΔΟΧΕΙΟ "ΞΕΝΙΑ" Η ΠΡΩΤΗ ΔΗΜΟΤΙΚΗ ΕΠΙΧΕΙΡΗΣΗ ΣΤΟ ΝΟΜΟ

Ξενοδοχειακή φαίνεται ότι θά είναι η πρώτη μετά τήν ΔΕΥΑ.Ι. Δημοτική επιχείρηση τού Δήμο Ιωαννιτών.

Οπως είναι γνωστό πρόσφατα αποφασίστηκε από τό Νομαρχιακό Συμβούλιο η συνεκμετάλλευση τού ξενοδοχείου «Ξενία» από τόν Δήμο καί τόν ΕΟΤ. Η απόφαση αυτή τονίζει ακόμη ότι μελλοντικά θά πρέπει νά υπάρξει μιά σταδιακή αποχώρηση θά τού ΕΟΤ από τήν Εταιρεία ακί νά περιέλθει τό ξενοδοχείο κάτω από τόν πλήρη έλεγχο τού Δήμου. Αυτό βέβαια θά γίνει όταν ο τελευταίος θά μπορέσει νά αποκτήσει τίς απαιτούμενες εμπειρίες.

Ωστόσο η απόφαση υπογραμμίζει ακόμη ότι κατά τήν περίοδο τής συνεκμετάλλευσης τόν έλεγχο νά έχει ο Δήμος. Ας δούμε όμως όλο τό ιστορικό τού θέματος πού βγαίνει μέσα από τήν εισήγηση τού Δήμου στό Νομαρχιακό Συμβούλιο η οποία έχει ως εξής:

«Κύριοι Σύμβουλοι,

Οπως θά διαπιστώσετε απ' τή συνημμένη αλληλογραφία, ο Δήμος κίνησε τή διαδικασία γιά νά περιέλθει σ' αυτόν τό Ξενοδοχείο «ΞΕΝΙΑ», τό οποίο τού ανήκει.

Επειτα από συνεννοήσεις με τό Γενικό Γραμματέα τού ΕΟΤ, καταλήξαμε σέ συμφωνία νά συστήσουμε Εταιρεία εκμεταλλεύσεως μεταξύ Δήμου Ιωαννιτών καί ΕΟΤ, νά συνεχίσει τό ΞΕΝΙΑ νά λειτουργεί ως ξενοδοχειακή μονάδα καί νά περιέλθει από τώρα στήν κυριότητα τού Δήμου Ιωαννιτών. Τούς όρους θά διαπραγματευτεί τό Δημοτικό Συμβούλιο.

Γιά τήν υλοποίηση τών παραπάνω:

—Πάρθηκε η υπ' αριθ. 7)22—8—83 απόφαση τού Διοικητικού Συμβουλίου τού Δημοτικού Νοσοκομείου Ιωαννίνων.

—Εκφράστηκε η ομόφωνη γνώμη τού Δημοτικού Συμβουλίου με τήν υπ' αριθ. 157)83 απόφαση του.

—Απομένει νά παρθεί ανάλογη απόφαση τού Νομαρχιακού Συμβουλίου γιά νά προχωρήσουμε στίς παραπέρα ενέργειες».

ΕΠΙΣΤΟΛΗ ΔΗΜΟΥ ΠΡΟΣ Ε.Ο.Τ.

Κύριε Γενικέ,

Υπάρχει στό Γραφείο μας ογκώδης φάκελλος πού αφορά τό ξενοδοχείο «ΞΕΝΙΑ» τής πόλης μας. Παρόμοιος φάκελλος υπάρχει καί στά Γραφεία σας καί μπορείτε νά ενημερωθείτε σχετικά.

Με τήν πιό δυνατή συντομία έχουμε νά σάς γνωρίσουμε τά παρακάτω:

Τό έτος 1959 παραχωρήθηκε, με προσύμφωνο, στόν ΕΟΤ απ' τό Αδελφάτο τού Δημοτικού Νοσοκομείου Ιωαννίνων «Η ΑΓΑΠΗ» οικόπεδο 12.000 Μ2 περίπου. Ο Ε.Ο.Τ. αναλάμβανε τήν υποχρέωση νά χτίσει σ' αυτόν τόν χώρο ξενοδοχείο «ΞΕΝΙΑ» καί με τελικό Συμβόλαιο πού θά υπογραφόταν, επρόκειτο νά συσταθεί Εταιρία εκμεταλλεύσεως τού ανωτέρω ξενοδοχείου.

Τό έτος 1960, ο ΕΟΤ άρχισε τή λειτουργία τού ξενοδοχείου με αυτεπιστασία, χωρίς νά υπογραφεί τό τελικό συμβόλαιο σύστασης τής Εταιρίας. Ετσι ο ΕΟΤ συνέχισε από τότε μέχρι σήμερα νά λειτουργεί τό παραπάνω ξενοδοχείο μόνος του, χωρίς νά δίνει λογαριασμό στό Δημοτικό Νοσοκομείο καί χωρίς νά πληρώνει τίποτε γιά τήν εκμετάλλευση τού ξενοδοχείου επί 23 ολόκληρα χρόνια.

Τόν Αύγουστο τού 1981, έπειτα από αλλεπάλληλες συσκέψεις εκπροσώπων τού Δήμου, τού Αδελφάτου καί εκπροσώπων τού ΕΟΤ, τό Δημοτικό Συμβούλιο τής πόλης μας αποφάσισε τή σύσταση επιτροπής κοινής εμπιστοσύνης (Αδελφάτου—Δημοτικού Συμβουλίου—καί ΕΟΤ) για τήν εκτίμηση τού κτιρίου καί τού εξοπλισμού τού ξενοδοχείου.

Πιστεύουμε πώς είναι καιρός τό θέμα αυτό να λήξει. Η πίστη μας αυτή στηρίζεται στίς διακηρύξεις τής Κυβέρνησης γιά τή δημιουργία δημοτικών επιχειρήσεων καί στή δικιά σας διακήρυξη στό Ηράκλειο τής Κρήτης ότι θά βοηθήσετε τούς Δήμους στή δημιουγία τουριστικών επιχειρήσεων.

Γιά την πόλη μας υπάρχουν όλες οι ευνοϊκές προϋποθέσεις με το Ξενία καί τό κέντρο «ΟΑΣΙΣ», πού βρίσκεται λίγο πιό κάτω νά μπούν τά θεμέλια γιά τή δημιουργία τών πρώτων δημοτικών επιχειρήσεων πού θά ενισχύουν τό Δήμο καί τόν Τουρισμό τής περιοχής.

Είμαστε βέβαιοι ότι θά επιληφθείτε προσωπικά τού θέματος Ξενία καί θά βρούμε από κοινού τήν πιό κατάλληλη λύση, πού πρέπει όμως νά είναι άμεση.

Περιμένουμε τό συντομότερο ενέργειές σας γιά τή λύση ενός θέματος πού ταλαιπωρεί τό Δήμο μας επί 23 χρόνια.

ΤΟ ΔΗΜΟΤΙΚΟ ΝΟΣΟΚΟΜΕΙΟ

Ας δούμε όμως καί τό πρακτικό τής απόφασης τού Δ.Σ. τού Δημ. Νοσοκομείου «Η ΑΓΑΠΗ» γιά τό θέμα αυτό.

Τό Διοικητικό Συμβούλιο συνεδριάζει σέ νόμιμη απαρτία παρόντων τών πέντε (5) μελών αυτού.

Επί τού θέματος τής ημερήσιας διατάξεως με τόν τίτλο «Σχετικά με τό θέμα τού Τουριστικου Ξενοδοχείου «ΞΕΝΙΑ» Ιωαννίνων ο κ. πρόεδρος λέγει τά εξής: Γιά τό θέμα τού τουριστικού ξενοδοχείου ΞΕΝΙΑ Ιωαννίνων είχα επισκεφθεί τό Γενικό Γραμματέα τού Ελληνικού Οργανισμού Τουρισμού κ. Νίκο Σκουλά, ο οποίος μού πρότεινε λύση γι' αυτό καί σέ συνέχεια έστειλε στό Δήμο Ιωαννιτών τό αριθ. 1974)1—7—1983 έγγραφό του, τό οποίο θέτω υπόψη σας.

Οπως είδατε ο κ. Ν. Σκουλάς, μεταξύ τών άλλων, παρακαλεί νά γίνει συνεννόηση μεταξύ τού Διοικητικού Συμβουλίου τού Δημοτικού μας Νοσοκομείου καί τού Δημοτικού Συμβουλίου τού Δήμου μας, γιά νά καταλήξουμε σέ κοινή πρόταση γιά τή χρήση τού παραπάνω ξενοδοχείου.

Επειδή ο ΕΟΤ προτίθεται νά ανεγείρει καί νέα πτέρυγα στό ξενοδοχείο, γιά νά γίνει βιώσιμη επιχείρηση, ο Γενικός Γραμματέας αυτού πρότεινε κατ' αρχήν τή σύσταση εταιρείας εκμεταλλεύσεως αυτού μεταξύ τού Δήμου Ιωαννιτών καί τού ΕΟΤ περιερχομένης τής κυριότητας στό Δήμο, επειδή τό οικόπεδο είναι τού Δημοτικού Νοσοκομείου, οπότε μετά τήν κατάργησή του θά περιέλθει στό Δήμο μας.

Η πρόταση αυτή νομίζω ότι είναι συμφέρουσα γιά τό Δήμο Ιωαννιτών καί πιστεύω ότι θά τήν αποδεχθεί καί τό δημοτικό Συμβούλιο αυτού, όπου θά τεθεί τό παρόν θέμα, αφού ληφθεί η απόφαση τού Διοικητικού μας Συμβουλίου, επειδή αυτή τή στιγμή ακόμα τό οικόπεδο όπου έχει χτισθεί τό παραπάνω ξενοδοχείο είναι τού Δημοτικού Νοσοκομείου Ιωαννίνων «Η ΑΓΑΠΗ».

Ο Δήμος και το ΕΟΤ ιδρύουν εταιρεία συνεκμετάλλευσης του ξενοδοχείου

Υστερα από τά πιό πάνω θά πρέπει νά λάβουμε σχετική απόφαση, με τήν οποία θά αποφασίζουμε νά γίνει πρόταση στόν ΕΟΤ νά συνεχίσει νά λειτουργεί σάν ξενοδοχείο τό Ξενία Ιωαννίνων, νά περιέλθει από τώρα η κυριότητα αυτού στό Δήμο Ιωαννιτών, επειδή ήδη έχει σταλεί τό Β. Δ)γμα καταργήσεως τού Δημοτικού μας Νοσοκομείου στό Εθνικό Τυπογραφείο καί νά γίνει Ετειρεία εκμεταλλεύσεως τού τουριστικού ξενοδοχείου Ιωαννίνων μεταξύ πλέον τού Δήμου Ιωαννιτών καί τού ΕΟΤ, ο οποίος Δήμος θά διαπραγματευθεί τούς επί μέρους όρους τής συστασης τής παραπάνω Εταιρείας.

Τό Διοικητικό Συμβούλιο αφού άκουσε τά ανωτέρω. Αφού είδε τίς διατάξεις τού άρθρου 133 τού Δ.Κ.Κ. (Ν. 1065)1980),

Αποφασίζει Ομόφωνα

1. Νά γίνει πρόταση στόν Ελληνικό Οργανισμό Τουρισμού, ότι δέχεται, τό Τουριστικό Ξενοδοχείο ΞΕΝΙΑ Ιωαννίνων νά συνεχίσει νά λειτουργεί σάν ξενοδοχειακή μονάδα, νά περιέχλθει από τώρα στήν κυριότητα τού Δήμου Ιωαννιτών, λόγω επικείμενης κατάργησης τού Δημοτικού Νοσοκομείου Ιωαννίνων «Η ΑΓΑΠΗ» καί νά συσταθεί Εταιρεία εκμεταλλεύσεως αυτού μεταξύ τού Δήμου Ιωαννιτών καί τού ΕΟΤ, σύμφωνα με τούς όρους πού θά διαπραγματευθεί τό Δημοτικό Συμβούλιο τού Δήμου.

ΤΟ ΔΗΜΟΤΙΚΟ ΣΥΜΒΟΥΛΙΟ

Μετά απ' αυτό τό Δημοτικό Συμβούλιο πήρε τήν 157 απόφασή του γιά τό θέμα ΞΕΝΙΑ απόσπασμα τής οποίας παραθέτουμε:

Στό θέμα τής ημερήσιας διάταξης με τίτλο: « Εκφραση σύμφωνης γνώμης υπ' αριθ. 7)83 απόφαση τού Αδελφάτου τού Δημοτικού Νοσοκομείου γιά τό καθεστώς ιδιοκτησίας τού ΞΕΝΙΑ καί τήν συνεκμεταλλευσή του από τόν ΕΟΤ», ο κ. πρόεδρος δίνει τόν λόγο στόν Αντιδήμαρχο κ. Σάββα Νικολάτο ο οποίος λέει τά εξής: Κύριοι Σύμβουλοι τόν Μάη τού 1983 ο κ. Δήμαρχος απηύθυνε έγγραφο στόν Γενικό Γραμματέα τού ΕΟΤ με τό οποίο τού ζητάμε νά επιληφθει προσωοικά τού θέματος καί νά βρεθεί από κοινού μιά άμεση λύση, ώστε σύμφωνα με τίς διακηρύξεις τής Κυβερνήσεως νά γίνει η πρώτη Δημοτική Εοπιχείρηση τού Δήμου μας. Τό θέμα αυτό βασανίζει τόν Δήμο επί 23 συνεχή χρόνια.

Ακολούθως μ ετό 1974)83 έγγραφό του ο κ. Γενικός Γραμματέας τού ΕΟΤ γνωρίζει πρός τό Δήμο μας ότι έχει μελετήσει από καιρό τό θέμα τού ΞΕΝΙΑ καί ότι είναι πρόθυμος σέ συνεργασία με τήν Δήμο καί τούς άλλους φορείς νά προχωρήσει στήν υλοποίηση συγκεκριμένων προτάσεων γιά τή δημιουργία δημοτικής ή μικτής επιχείρησης. Κατόπιν αυτού προτείνει νά έρθει ο Δήμος σέ επαφή με τό Αδελφάτο καί με τό Νομαρχιακό Συμβούλιο ώστε νά καταλήξουν σέ μιά κοινή πρόταση σχετικά με τήν μελλοντική χρήση τού ΞΕΝΙΑ Ιωαννίνων.

Τόν Αύγουστο τού 83 τό Αδελφάτο τού Δημοτικού Νοσοκομείου Ιωάννινα «Η ΑΓΑΠΗ» με ομόφωνη απόφαση του ζητάει ν αγίνει πρόταση στόν Ελληνικό Οργανισμό Τουρισμού, ότι δέχεται τό Τουριστικό Ξενοδοχείο Ιωαννίνων ΞΕΝΙΑ νά συνεχίσει νά λειτουργεί, νά περιέλθει στόν Δήμο καί νά συσταθεί Εταιρεία Εκμετάλλευσης αυτού μεταξύ τού Δήμου Ιωαννιτών καί τού ΕΟΤ σύμφωνα με τούς όρους πού θά διαπραγματευθεί τό Δημοτικό Συμβούλιο τού Δήμου μας.

Κατόπιν αυτών καλούμεθα νά πάρουμε απόφαση παρόμοια καί νά ζητήσω τή σύμφωνη γνώμη τού Νομαρχιακού Συμβουλίου.

Ο δημοτικός Σύμβουλος κ. Θεόδωρος Γεωργιάδης λέε: Κύριοι Σύμβολοι δέν μπορούμε νά πάρουμε απόφαση σύμφωνης γνώμης στήν 7)83 απόφαση τού Αδελφάτου γιατί, ήδη έχει δημοσιευτεί η κατάργηση τού Νομικού προσώπου. Κατόπιν αυτού θά πρέπει νά συμφωνήσουμε νά εξουσιοδοτήσουμε τόν κ. Δήμαρχο νά διαπραγματευτεί τό θέμα τής συνεκμετάλλευσης τού ΞΕΝΙΑ.

Ολοι οι κ.κ. Σύμβουλοι συμφωνούν με τά παραπάνω.

Τό Συμβούλιο αφού άκουσε τά παραπάνω καί είδε τίς διατάξεις τού άρθρου 85 τού Ν. 1065)80,

Αποφασίζει ομόφωνα

1. Εξουσιοδοτεί τόν κ. Δήμαρχο νά διαπραγμαρευτεί τήν συνεκμετάλλευση με τού ΞΕΝΙΑ με τόν ΕΟΤ καί νά επαναφέρει τό θέμα στό Δημοτικό Συμβούλιο γιά λήψη τελικής απόφασης.

II. Νά ζητήσει ο Δήμος τήν σύμφωνη γνώμη καί τού Νομαρχιακού Συμβουλίου σχετικά με τό μέλλον τού ΞΕΝΙΑ.

Αυτό λοιπόν είναι όλο τό ιστορικό καί οι προσπάθειες πού έγιναν από τόν Δήμο γιά τό [illegible]

Επίθεση ενόπλων εναντίον τουρκικής πρεσβείας

ΒΗΡΥΤΟΣ, 29.- Δύο ένοπλοι επιτέθηκαν χθές με αυτόματα όπλα καί χειροβομβίδες εναντίον της τουρκικής πρεσβείας στην Βηρυτό.

Ο ένας απο τους δράστες ο οποίος ήταν Αρμένιος συνελήφθη δήλωσα πηγές ασφαλείας.

Οι ίδιες πηγές ανέφεραν ότι ο συλληφθείς ονομάζεται Νισαν Τανιελιαν καί ανήκει στην οργάνωση «Αρμενικός λυστικός στρατός για την απελευθέρωση της Αρμενιας» η οποία έχει διαπράγαγει πολλές επιθέσεις σε διάφορες χώρες εναντίον τουρκικών στόχων.

Οι ένοπλοι πλησίασαν την τουρκική πρεσβεία με αυτοκίνητο καί άνοιξαν πύρ με ένα σοβιετικής κατασκευής όπλο, τύπου «ΑΚ—47».

Στην απάντηση των φρουρών της πρεσβείας οι δράστες έρριξαν μια χειροβομβίδα.

Τελικά οι φρουροί ύστερα απο σύντομη ανταλλαγή πυρών κατάφεραν να συλλάβουν τον ένα απο τους ενόπλους ενώ ο άλλος απομακρύνθηκε με το αυτοκίνητο.

Οπως διευκρίνισε ο Τούρκος πρεσβευτής Γιούνους Γκουσέλ δεν υπήρξαν θύματα απο την επίθεση.

Αρπαξαν θησαυρό

ΑΘΗΝΑ, 29.- Τσαντάκηδες άρπαξαν θησαυρό. Δύο άγνωστοι στην οδό Λόντου και Καραπάνου στη Γλυφάδα, άρπαξαν την τσάντα της Δημήτρας Μπουγιάνη 46 ετών, που είχε 12.000 δρχ. και κοσμήματα αξίας 700.000 δρχ.

Αγέλη λύκων κατασπάραξε πρόβατα

ΒΟΛΟΣ, 29. Αγέλη λύκων κατασπάραξε προχτές το βράδυ 30 πρόβατα του κτηνοτρόφου Κ. Αδάμου, στο χωριό Μεσκλο Μαγνησίας.

Την περασμένη άνοιξη άλλη αγέλη είχε ξεκληρίσει 20 γιδοπρόβατα του Αδάμου.

Αύξηση κατά 0,3% στο Εθνικό προϊόν

ΒΡΥΞΕΛΛΕΣ, 29. Ανοδος του ακαθάριστου εθνικού προϊόντος, κατά 0,3% αναμένεται να σημειωθεί το 1983 στην Ελλάδα.

Στο συμπέρασμα αυτό καταλήγει το κεφάλαιο που αφορά την Ελλάδα, στην έκθεση που εκδίδει κάθε τετράμηνο η Ενωση Βιομηχανιών της ΕΟΚ.

Ομολόγησε πέντε επιθέσεις

Ερωτιδέας πιάστηκε από την Αστυνομία στην Κυψέλη. Πρόκειται για τον τρομοκράτη Ν. Κ. Διπλαράκη, 23 χρόνων. Εμπαινε σε σασνσέρ μαζί με νέες κυρίως κοπέλες, στις οποίες παρακολουθούσε τις νυχτερινές ώρες, και τους ρίχνοταν. Τις χάιδευε και τους έδειχνε τα πυροβόλα του όργανα.

Εκλεψε λίρες

ΑΘΗΝΑ, 29.- Αγνωστος απο το διαμέρισμα της Φανής Κακαβά στην οδό Προμηθέως 30—32 έκλεψε 30 χρυσές λίρες και κοσμήματα αξίας 400.000 δρχ.

Αγνωστος απο το διαμέρισμα του Σωτ. Ι. Δήμα συνταξιούχου δικηγόρου στην οδο Στουρνάρα 63, έκλεψε 2000 δολλάρια, 1000 γερμανικά μάρκα και χρυσαφικά αξίας 3 εκατομμυρίων δρχ.

Τούρκοι φυγάδες

ΡΟΔΟΣ, 29.- Ζεύγος Τούρκων φυγάδων έφθασε προχθές στην νησίδα Ρω. Σύμφωνα με δημοσιογραφικές πληροφορίες οι φυγάδες - ηλικίας 29 ετών ο άνδρας και 20 ετών η γυναίκα, έφθασαν εκεί με γαλλική θαλαμηγό που τους φυγάδευσε απο την Τουρκία. Οι δύο φυγάδες βρέθηκαν απο τον βοσκό Ιωάννη Αχλαδιώτη, ανηψιό της «Κυράς της Ρω», ο οποίος και τους μετέφερε στο Καστελλόριζο, όπου ζήτησαν πολιτικό άσυλο.

Συμφωνούν με τον Ρήγκαν...

ΠΑΡΙΣΙ, 29.— Σφυγμομέτρηση της κοινής γνώμης που πραγματοποιήθηκε χθές ύστερα απο την ομιλία του προέδρ των Ηνωμένων Πολιτειών Ρόναλντ Ρήγκαν, αποκάλυψε ότι 64% των αμερικανών επικροτούν την αμερικανική επέμβαση στην Γρενάδα, θεωρωντας ότι οι ομογενείς τους στο νησί διάτρεχαν κίνδυνο. Ενα ποσοστό 85% των ερωτηθέντων είχαν πεισθεί ότι η Γρενάδα επρόκειτο να μεταβληθεί σε στρατιωτική βάσή της Κούβας.

Επαιζαν «θανάση»

ΑΘΗΝΑ, 29.- Συνελήφθησαν 14 άτομα γιατί έπαιζαν θανάση και ζάρια σε τρία καφενεία στον Αγ. Δημήτριο καιστην Ανθούπολη. Κατασχέθηκαν 51.000 δρχ.

Τώρα το μαθαίνουν...

ΜΟΣΧΑ, 29.- Η απονομή του βραβείου Νόμπελ ειρήνης στον Λέχ Βαλέσα ανακοινώθηκε σήμερα στους Σοβιετικούς, με καθυστέρηση δηλαδή τουλάχιστον τριών εβδομάδων.

Για το Νοσοκομείο

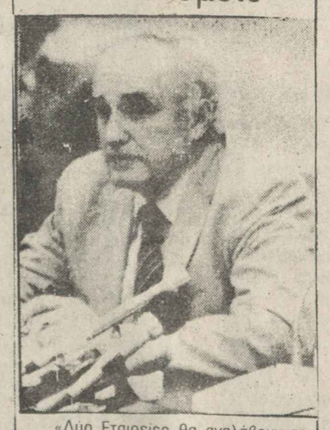

«Δύο Εταιρείες θα αναλάβουν το Πανεπιστημιακό Νοσοκομείο Ιωαννίνων, οι εργασίες του οποίου θα αρχίσουν μέσα στο 1983». Αυτό τόνισε προχθές ο υφυπουργός Εξωτερικών Κάρολος Παπούλιας που βρίσκεται στην πόλη μας. Ο κ. υφυπουργός δεν αποκάλυψε αν οι εταιρείες που θα αναλάβουν το Νοσοκομείο θάναι Ελληνικές ή ξένες.

Μνημόσυνο για τον «Γέρο»

ΑΘΗΝΑ, 29.- Για την συμπλήρωση 15 χρονών απο τον θάνατο του Γεωργίο Παπανδρέου, η οικογένεια του πρωθυπουργού κ. Ανδρέα Γ. Παπανδρέου, θα τελέσει την Τρίτη 1η Νοέμβρη στις 10.30 το πρωί μνημόσυνο στον τάφο στο Α νεκροτάφειο.

Το μνημόσυνο θα γίνει σε στενό οικογενειακό κύκλο.

ΑΡΧΙΖΟΥΝ ΑΥΡΙΟ ΣΥΝΟΜΙΛΙΕΣ ΠΑΠΑΝΔΡΕΟΥ —ΦΙΤΖΕΡΑΛΝΤ

ΑΘΗΝΑ, 29.- Με κύριο αντικείμενο θέματα κοινοτικής πολιτικής αρχίζουν αύριο το πρωί οι επίσημες συνομιλίες του πρωθυπουργού Ανδρέα Παπανδρέου με τον Ιρλανδό πρωθυπουργό κ. Φιτζεραλντ που έφθασε σήμερα το απόγευμα στην Αθήνα για επίσημη επίσκεψη.

Κατά την παραμονή του στην Αθήνα ο Ιρλανδός πρωθυπουργός θα γίνει την Τρίτη δεκτός απο τον πρόεδρο της Δημοκρατιας κ. Κωνσταντίνο Καραμανλή, ενώ το απόγευμα της Δευτερας θα δώσει συνέντευξη τύπου σε κεντρικό αθηναϊκό ξενοδοχείο.

Συμφωνα με δημοσιογραφικές πληροφορίες, εκτός απο τα κοινοτικά θέματα, που θα απασχολήσουν τις ελληνοιρλανδικές συνομιλίες - ενόψει της διασκεψης κορυφής των Αθηνών τον Δεκέμβριο, θα θιγεί και το θέμα του γαλακτος, που ιδιαιτερα απασχολεί την Ιρλανδία.

Τα τελευταία χρόνια παρατηρήθηκε μια σημαντική αύξηση της παραγωγής του, στην Ιρλανδία, με αποτέλεσμα η χωρα αυτη να οφεληθεί απο τις κοινοτικές επιδοτήσεις και να στηρίξει το πενταετές της πρόγραμμα στην εντυπωσιακή αύξηση της παραγωγής του γάλακτος.

Κύριο αίτημα της Ιρλανδίας προς την Κοινότητα είναι να εξασφαλισθούν οι απαραίτητες εγγυήσεις, ώστε με την αλλαγή της κοινής αγροτικής πολιτικής να μην θιγουν τα ιρλανδικα συμφέροντα, στον τομέα του γάλακτος.

Η ΟΛΟΜΕΛΕΙΑ ΤΟΥ Ε.Κ. ΥΙΟΘΕΤΗΣΕ ΤΙΣ ΠΡΟΤΑΣΕΙΣ ΤΗΣ ΕΠΙΤΡΟΠΗΣ ΠΡΟΫΠΟΛΟΓΙΣΜΟΥ

ΣΤΡΑΣΒΟΥΡΓΟ, 29.- Η ολομέλεια του Ευρωπαϊκού Κοινοβουλίου υιοθέτησε τις προτάσεις της επιτροπής προϋπολογισμού πάνω στο σχέδιο του Συμβουλίου για τον προϋπολογισμό του 1984. Αυτό σύμφωνα με τις αποφάσεις που ελήφθησαν.

—Αυξάνονται κατά 546 εκ. ΕΛΜ οι πιστώσεις πληρωμών στους τομείς εκτός γεωργίας, με αποτέλεσμα να παραμείνει το Κοινοβούλιο μέσα στο χρηματοδοτικό περιθώριο της Κοινότητας για το 1984 (556 εκ. ΕΛΜ).

—Με την έγκριση των βασικών τροπολογιών της επιτροπής πρώτον δεσμεύεται το 5% των γεωργικών δαπανών στο τμήμα εγγυήσεων και δεύτερον δεσμεύεται επίσης 1,2 δισ ΕΛΜ επιστροφές για την Μεγάλη Βρετανία και την Δυτική Γερμανία. Με τον τρόπο αυτό η ολομέλεια επιβεβαίωσε την στρατηγική που κατάστρωσε η επιτροπή προϋπολογισμού για την δεύτερη ανάγνωστη του προϋπολογισμού, τον Δεκέμβριο. Σύμφωνα με αυτή την τελική στάση του Ευρωπαϊκού Κοινοβουλίου πάνω στις βασικές αποφάσεις για τον προϋπολογισμό του 1984 θα εξαρτηθεί απο την αξιολόγηση των αποτελεσματων του Ευρωπαϊκού Συμβουλίου της Αθήνας. Πρέπει να σημειωθεί ότι στο ψήφισμα «Σρκιβενερ» ενσωματώθηκε μια παράγραφος με την οποία διατυπώνεται η «απόφαση - προειδοποίηση» ότι «το Κοινοβούλιο θα αποφασίσει στη σύνοδο του Δεκεμβρίο αναλογία με τις αρμοδιότητες του και χωρίς διακριση απέναντι σε κανένα κράτος - μέλος».

ΤΡΟΠΟΛΟΓΙΕΣ

Στο μεταξύ στον προϋπολογισμό που εγκρίθηκε έγινα δεκτές οι τροπολογίες της Ευρωβουλευτού του ΠΑΣΟΚ κ. Πόπης Νικολάου που αφορούν ειδικά την Ελλάδα. Συγκεκριμένα:

—Εγινε δεκτή η εγγραφή πιστώσεων πληρωμών 570.000 ΕΛΜ για ειδικά μέτρα που αφορούν την προστασία του θαλασσίου περιβάλλοντος (πρόγραμμα δράσης για την Μεσόγειο).

—Ανίχθηκε νέο κονδύλιο στον προϋπολογισμό για ενέργειες υπέρ των επανατριζομένων εργαζομένων μ στα πλαίσια του ευρωπαϊκού κοινωνικού ταμείου.

—Αυξάνονται οι πιστώσεις πληρωμών κατά 7 εκ. ΕΛΜ για την προετοιμασία των ολοκληρωμένων μεσογειακών προγραμμάτων.

—Δημιουργείται το κονδύλιο στον προϋπολογισμό σχετικά με τα μέτρα ελέγχου για την ορθολογική εκμετάλλευση των αλιευτικών αποθεμάτων στις ελληνικές θάλασσες.

Η Ολομέλεια ενέκρινε επίσης την τροπολογία της επιτροπής προϋπολογισμού με την οποία εγκρίνεται η κίνηση κατά 2 εκ. ΕΛΜ των πιστώσεων πληρωμών. Και κατά 8 εκ. ΕΛΜ των πιστώσεων υποχρεώσεων για την έναρξη αρδευτικού προγράμματος στην Ελλάδα.

αναλύσεις

Η ΟΙΚΟΝΟΜΙΑ ΤΗΣ ΧΩΡΑΣ: ΠΑΡΕΛΘΟΝ ΚΑΙ ΠΑΡΟΝ

ΟΙΚΟΝΟΜΙΚΟΥ ΣΥΝΕΡΓΑΤΗ ΜΑΣ

Η χωρα μας έχει και τους φυσικους πόρους και το κατάλληλο ανθρώπινο δυναμικό για οικονομική και κοινωνική ανάπτυξη χωρίς ξένες εξαρτήσεις.

Η Δεξιά όμως με την πολιτική της όχι μόνο δεν αξιοποιησε τις δυνατότητες αυτές αλλα αντίθετα οδήγησε τον τοπο μας σε βαθιά οικονομική κριση που οφειλεται στις δομές του συστήματος και στο μοντέλο της εξαρτημένης ανάπτυξης που επέβαλε η άρχουσα τάξη στη χωρα μας.

Η οικονομία ήταν η αποθέωση της κακής αντίληψης που είχε η Δεξιά για την ανάπτυξη και την πρόοδο χωρίς έλεγχο και σχεδιασμό, στηρίχτηκε αποκλειστικά στον ξένο παράγοντα. Τα ντόπια και τα ξένα μονοπώλια αλώνιζαν ασυδοτα μεταφεροντας τον πλουτο εξω απο την Ελλάδα και η ντόπια ολιγαρχια μετρημενη σε λιγες οικογένειες, θησαυριζε. Οι βιομηχανοι θησαυριζαν απομυζόντας τη λαϊκη αποταμίευση για επενδύσεις που δεν εκαναν ποτε, για εργοστασια που δεν λειτουργησαν ποτε και μετέφεραν το λιγοστο συνάλλαγμα της πατρίδας μας στην Ελβετια. Ανθρωποι ασημαντοι μεχρι χτες αλλα παραγοντες της Δεξιας εγιναν σε μια νυχτα επιχειρηματιες και περιουσιες ολόκληρες αποκτηθηκαν με ύποπτες δραστηριότητες.

Για να κρινουμε το εργο της σοσιαλιστικής κυβέρνησης δεν ειναι αναγκαια η αναφορα στα πεπραγμενα η στις ελλειψεις της περιοδους. Ειναι απαραιτητο ν ανατρεχουμε στο παρελθον να κανουμε τις απαραιτητες συγκρισεις που ειναι πολαπλα χρησιμες και διδαχτικες. Αλλωστε η Δεξιά εχει ποια συνηθισει να συγκρινει 40 χρονια δικα της με δυο χρονια του ΠΑΣΟΚ.

Οι οικονομικες κασάνδρες μεσα κι εξω απο τη χωρα μας προβλεπαν πληρη αποτυχία και καταρευση της οικονομιας μας μεσα στην ανοιξη του 82 και προσφυγη στο Διεθνες Νομισματικο Ταμειο, υπολογιζαν δε οτι ο πληθωρισμος θα τρεξει προς το ετος του 81 με ποσοστο 40% αλλα ΔΙΑΨΕΥΣΤΗΚΑΝ ΚΑΙ ΔΙΑψΕΥΔΟΝΤΑΙ με επίσημα στοιχεία με σκληρα νουμερα:

Πληθωρισμός:
1978 ποσοστό 15%
1979 ποσοστό 24,6%
1980 ποσοστό 24,9%
1981 ποσοστό 25,5%
1982 ποσοστό 21%
1983 προβλεπεται ποσοστό 20%

Ελλειμα στο δημοσιο τομεα:
1981 ποσοστό 14,5% του ακαθαριστου εθνικού προϊόντος
1982 ποσοστό 12,9% του ακαθαριστου εθνικού προϊόντος
1983 ποσοστό 12,1% (πρόβλεψη) ακαθαριστου εθνικού προϊόντος

Ελλειμα τρεχουσαν συναλλαγών:
1976 Δολλάρια 932 εκ
στο ισοζύγιο πληρωμών: 1981 δολλαρια 2,5 δις
1982 δολλάρια 2,05 δις
1983 δολλάρια 2 δις (πρόβλεψη)

Οι εξελίξεις των οικονομικών μεγεθων και η πολιτική τους μονοπλευρη λιτότητα, της Δεξιάς οδηγησαν σε επιδείνωση της ανισοκατανομής του εισοδήματος και του πλουτου σε βαρος των ασθενεστερων τάξεων

Το εισόδημα των εργαζομένων αυξήθηκε σημαντικα με τα διορθωτικα ποσα και την ΑΤΑ τοσο σε ονομαστικες οσο και σε πραγματικες τιμες.

Μεσο αμοιβη στο συνολο του αστικου τομεα:
α) (πριν τη φορολογηση)
1979 1980 1981 1982
-0,2% −3,4% −0,4% +5,2%
(πραγματικη αυξηση)
20,6% 24,0% 27,7% (ονομαστικη αυξηση
β) μετα τη φορολογηση
−1,2% −2,5% +3,9%

Στους 20 μηνες η αγοραστικη δυναμη των μισθων αυξηθηκε κατα 73,6% ενω οι τιμες κατα 41,3%

Ευνοϊκες υπηρξαν και οι εξελιξεις στο ακαθαριστο εθνικο προϊον

	1981	1982	1983
ΑΕΠ	−0,2%	+0,2%	+0,4% (πρόβλεψη)

Η κυβερνηση πηρελαβε 1,1 δισ. δολλαρια απο τη Λιβυη και τα διατηρησε στο επιπεδο αυτο μεχρι σημερα. Η Ν.Δ. απεκρυψε τα πραγματικα συναλλαγματικα διαθεσιμα που το 1980 και 1981 ηταν 3 δις και οχι 1,1 δις. που εχει ανακοινωσει:

Επισημα συναλλαγματικα αποθεματα:
1978 1979 1980 1981 (18/10/81)
1477 1519 1517 1189
ΜΗ επισημα (κρυφα συναλ. αποθεμ.)
1622 1076 751 0

Το ΜΕΓΑΛΟ ΕΡΩΤΗΜΑ που πρεπει ν απαντησει η Δεξια ειναι: Π ΕΓΙΝΑΝ ΤΑ 2 δισ. δολλαρια που αποτελουσαν το μη επισημα συναλ/κα αποθεματα; ΠΟΥ ΣΠΑΤΑΛΗθΗΚΑΝ ΚΑΤΑ ΤΗΝ ΠΡΟΕΚΛΟΓΙΚΗ ΠΕΡΙΟΔΟ; ΓΙΑΤΙ καταχωησαν τα συναλλαγματικα αποθεματα της χωρας σε εννια (9) διπλα βιβλια και εμφανιζαν τη χωρα να εχει μπακαλοδευτερα και προχειρα - κρυφα βιβλια;

Οταν αυτα πηγαν για καταναλωτικες ανάγκες πολυτελών προϊόντων όπως ουίσκυ, τροφες για στύλους, πανάκριβα αρώματα και για περιεργες σχέσεις και εξυπηρετήσεις.

Αλλα η κληρονομ

ΗΜΕΡΟΛΟΓΙΟ

ΚΥΡΙΑΚΗ **30** ΟΚΤΩΒΡΙΟΥ

ΕΤΟΣ	1983
Ανατ. Ο	6.45
Δυσμ. Ο	06.48
Ανατ. Σ	17.29
Δύσεις	24.00

ΣΤΗΝ ΠΟΛΗ

ΑΝΑΓΚΗΣ

Αμεση δράση	100
Περοσύστατις	199
Ι.Κ.Α.	26.4342
Ζυθάνς Κατάρας	(0656) 41.216
ΟΒΕΛΠΑ	104
ΕΛΠΑ	20.695

ΓΙΑ ΤΟΥΣ ΤΑΞΙΛΙΟΤΕΣ
ΠΡΑΚΤΟΡΕΙΑ ΚΤΕΛ

Αθήνων	26.286
Θεσ/νικης	26.213
Ηγουμενίτσας	26.213
Πρεβέζης	25.014
Πατρών	25.014

ΤΑΞΙ

Συρεπτολογίας	23.880
Δήμ. Ο.Κ.Ο. «Ιλίου»	27.777
Κεντρικής Πλατείας	25.651
Τζιμή Καλούτα.	26.111
Πρατ. Αθήνων	26.111
Ανω Πετρούπ.	27.111
Ταχυδρομείου	23.000
Αθήνων	22.222
Χατζή Πλάγιν	20.555
Α.Τ.Ε.	28.444
Γωλή Κωφνέ	26.235
Πλατείας Παρνης	31.111
Περάματος	21.111
Ναυπλ. Ζέρδα	31.000
Αγιας Δικαιόρληνης	35.991

ΣΙΝΕΜΑ

ΓΡΑΝΑΔΑ
«Ο εξωγήινος» (κωμωδία)

ΣΙΝΕ – ΜΠΙΤΑ
«Δύσκολα τη τσοντα στο λαο» (Ελληνικό)

ΟΡΦΕΥΣ:
«Σατανάδες στα σχολεία» (Ελληνικό)

ΠΑΛΛΑΣΙΟΝ:
«Βαρβαρος μαχητης» (περιπέτεια)

ΤΙΤΑΝΙΑ:
«Θα σας ταράξουμε στο ξύλο» (ευθυμη περιπέτεια)

ΒΕΝΖΙΝΑΔΙΚΑ

Διανυκτερεύουν:
Κ.Ρόδορος, Λάδος Α. Γράμμου, Μήτσης Παπούδος Πανεπιστημίου

ΝΟΣΟΚΟΜΕΙΑ

Γεν. Νοσοκομείο	26.292
	33.461
	33.461
Λοιμωξιόφορα	26.496

ΗΠΕΙΡΩΤΙΚΟΣ ΑΓΩΝ ΚΑΘΗΜΕΡΙΝΗ ΕΦΗΜΕΡΙΣ ΤΗΣ ΗΠΕΙΡΟΥ

* Γραφεία Ιωάννινα 17Α ΕΓΚΑΤΑΣΤΑΣΕΙΣ: Ελευθερίας ΙΩΑΝΝΙΝΑ
ΙΔΡΥΤΗΣ: ΕΥΘΥΜΙΟΣ ΤΖΑΛΑΛΑΣ
ΔΙΕΥΘΥΝΤΗΣ: * ΔΙΕΥΘΥΝΤΗΣ 1960–1983 ΕΛΕΥΘΕΡΙΟΣ ΤΖΑΛΑΛΑΣ
* ΔΙΟΚΗΤΗΣΙΑ ΛΟΥΚΙΑ ΕΛΕΥΘ. ΤΖΑΛΑΛΑ
* ΔΙΕΥΘΥΝΤΗΣ–ΕΚΔΟΤΗΣ ΓΙΩΡΓΟΣ ΚΥΡΟΥΣΗΣ
Σόλωνος 58 ΙΩΑΝΝΙΝΑ
* ΔΙΑΧΕΙΡΙΣΤΗΣ ΠΑΝΑΓΙΩΤΗΣ ΒΛΑΧΟΣ Τηλ. 25.771
* ΥΠΕΥΘΥΝΟΣ ΤΥΠΟΓΡΑΦΕΙΟΥ ΓΡΗΓΟΡΗΣ ΚΥΡΟΥΣΗΣ ΤΗΛΕΦΩΝΑ | 28.888
* ΚΕΝΤΡΙΚΑ γραφεια Πουτετσου 17
* Λογιστήριο 25.771
* Γραφεία 26.380
* ΕΓΚΑΤΑΣΤΑΣΕΙΣ ΕΛΕΟΥΣΑΣ Τηλ. 61.455, 61.584
* ΔΙΑΦΗΜΙΣΤΙΚΟ ΤΜΗΜΑ Τηλ. 61.584

ΣΥΝΔΡΟΜΕΣ
Συνδρομαι ιδιωτων ετησια 3.000
Δημων - Κοινοτητων - Τραπεζων Οργανισμων Δημ. Δικαιου 4.000

ΒΑΣΙΛΕΙΟΣ Σ. ΠΑΡΑΔΟΠΟΥΛΟΣ
ΧΕΙΡΟΥΡΓΟΣ ΟΔΟΝΤΙΑΤΡΟΣ
ΑΚΤΙΝΕΣ Χ
Ιατρείον Χ. Τρικούπη 10 Τηλ. 22.944. Οικίας 30.658 ΙΩΑΝΝΙΝΑ

ΕΡΓΑΣΤΗΡΙΟΝ ΜΙΚΡΟΒΙΟΛΟΓΙΚΩΝ ΑΙΜΑΤΟΛΟΓΙΚΩΝ & ΒΙΟΧΗΜΙΚΩΝ
ΔΗΜΣ. ΡΑΜΑΝΤΖΑ
Ιατρείον Πουτετσου 116 Τηλ. 29.106. Οικίας Ανδρ. 3 Τηλ. 24.675

ΜΑΙΕΥΤΗΡΙΟΝ «ΜΗΤΕΡΑ»
ΔΗΜΗΤΡΙΟΥ Γ. ΜΠΑΛΟΤΙΑΝΝΗ
Τμήματα μαιευτικών, γυναικολογικών, τεχνητοποιίας. Εντατικής παρακολουθήσεως, εμβρύου, προωρων. Διαθυνσις 44 Ιωάννινα Τηλ. Κέντρο 26.672–26.938

ΙΑΤΡΟΙ–ΚΛΙΝΙΚΕΣ

ΚΛΙΝΙΚΗ ΩΤΟΡΙΝΟΛΑΡΥΓΓΟΛΟΓΙΚΗ «ΚΥΑΝΟΥΣ ΣΤΑΥΡΟΣ»
Δρ. ΜΙΧ. ΠΟΣΠΟΤΙΚΗΣ
ΕΙΔΙΚΟΣ ΧΕΙΡΟΥΡΓΟΣ ΩΤΟΝ ΡΙΝΟΣ ΛΑΡΥΓΓΟΣ
Μιχ. Αγγέλου και Γρηγ. Σακκα γιατρεία (Πίσω από την Νομαρχία)
Τηλ. 20.747 ΙΩΑΝΝΙΝΑ

ΝΙΚΟΣ ΓΙΩΤΗΣ
ΕΙΔΙΚΟΣ ΠΑΘΟΛΟΓΟΣ
Σκουμπουρδή 8 (απέναντι Ξενοδοχείου Παλλάδιον)
Τηλ. ιατρείου 24.990 οικίας 32.333

Χ. ΚΟΝΤΟΓΙΑΝΝΗΣ
ΦΥΣΙΚΟΘΕΡΑΠΕΥΤΗΣ
Κέντρον Φυσικής Ιατρικής 28ης Οκτωβρίου 20 Τηλ. 26.068 ΙΩΑΝΝΙΝΑ

ΧΑΡΑΛ. Μ. ΠΡΑΣΣΟΣ
ΧΕΙΡΟΥΡΓΟΣ ΟΔΟΝΤΙΑΤΡΟΣ
ΚΟΛΛΕΤΗ 11 Τηλ.: 24.552 ΙΩΑΝΝΙΝΑ

ΚΙΚΗ ΜΑΛΛΑΜΟΥ –ΜΗΤΣΗ
ΙΑΤΡΟΣ ΚΥΤΤΑΡΟΛΟΓΟΣ
ΤΕΣΤ Παπαγιαννάκου
Κυτταρολογικές εξετάσεις 28ης Οκτωβρίου 45 3ος όροφος Διαμέρισμα 24 Τηλ.: 29.884
Δέχεται καθημερινά 9–1 και Δευτ. Τετ. Παρασκευή 6–8 μ.μ.

Dr. ΑΛ. Α. ΠΑΜΠΑΝΟΥ
ΙΑΤΡΟΣ ΠΑΘΟΛΟΓΟΣ
Διδάκτωρ Πανεπιστημίου Βολωνίας
Χ. Τρικούπη 20 Τηλ.: 27.042

ΑΡΓΥΡΩ ΜΠΑΜΠΟΥ –ΠΑΠΠΑ
ΠΑΙΔΙΑΤΡΟΣ
Χαριλάου Τρικούπη 6 (απην Φρουρίου)
Τηλ. 34.974
Τηλ. Οικίας 37.134

Dr. ΑΠ. ΓΚΑΤΖΟΓΙΑΣ
ΝΕΥΡΟΛΟΓΟΣ–ΨΥΧΙΑΤΡΟΣ
ΗΛΕΚΤΡΟΕΓΚΕΦΑΛΟΓΡΑΦΙΚΟ ΕΡΓΑΣΤΗΡΙΟν
28ης Οκτωβρίου 45 Ιωάννινα Τηλ.: 23.188 Οικ. 27.406

ΑΓΓΕΛΟΣ Δ. ΠΙΚΟΣ
ΧΕΙΡΟΥΡΓΟΣ ΩΤΟΡΙΝΟΛΑΡΥΓΓΟΛΟΓΟΣ
Ιατρείο: Μπότσαρη 29
Δέχεται: καθημερινώς 5-8
Σάββατο 9-12. Τηλ. 24.206

Dr ΑΘ. Ν. ΚΑΜΠΟΥΡΗΣ
ΧΕΙΡΟΥΡΓΟΣ ΟΡΘΟΠΕΔΙΚΟΣ ΠΑΙΔΩΝ
Σπουδάσας και ειδικευθείς στην Αττικήν 28ης Οκτωβρίου 45 Ιωάννινα Τηλ. Ιατρείου 27.459, Τηλ. Οικίας 27.262 ΙΩΑΝΝΙΝΑ

ΘΩΜΑΣ Ι. ΛΕΤΤΑΣ
ΙΑΤΡΟΣ ΜΙΚΡΟΒΙΟΛΟΓΟΣ
Εργαστήριο
Ε Βιοχημικό - Λιμνολογικό Μικροβιολογικό Ανοσοβιολογικό
28ης Οκτωβρίου 30
Τηλ. ΙΑΤΡΕΙΟΥ 36.626
ΟΙΚΙΑΣ 31.971

ΧΡΗΣΤΟΣ ΖΑΚΟΠΟΥΛΟΣ
ΧΕΙΡΟΥΡΓΟΣ ΟΦΘΑΛΜΙΑΤΡΟΣ
Εφαρμογή φακών επαφής
Χαρ. Τρικούπη 5
Τηλ. ιατρείου 35.600
Ωραι εργασίας
1–2.30 και 5–8.30 μ.μ.

ΚΩΝ. Ι. ΚΥΡΙΟΠΟΥΛΟΣ
ΧΕΙΡΟΥΡΓΟΣ ΟΔΟΝΤΙΑΤΡΟΣ
ΑΚΤΙΝΕΣ ΡΟΝΤΓΚΕΝ
Δέχεται καθημερινά και με συνταγόν. Χαρ. Τρικούπη 15
Τηλ.: 24.055 ΙΩΑΝΝΙΝΑ

Δ. ΠΑΠΑΝΙΚΟΛΑΟΥ
ΧΕΙΡΟΥΡΓΟΣ
ΩΤΟ–ΡΙΝΟ–ΛΑΡΥΓΓΟΛΟΓΟΣ
ΙΑΤΡΕΙΟ. Χαρ. Τρικούπη 10
Τηλ. 35.913
ΔΕΧΕΤΑΙ: Καθε μερα εκτός Σαββάτου

ΚΩΣΤΑΣ ΓΕΩΡ. ΣΙΟΓΚΑΣ
ΙΑΤΡΟΣ ΚΑΡΔΙΟΛΟΓΟΣ
Χαρ. Τρικούπη αριθ. 6
Τηλ. ιατρείου 37.406
Τηλ. οικίας 37.778

ΧΡΗΣΤΟΣ Δ. ΣΙΩΖΟΣ
ΠΑΘΟΛΟΓΟΣ–ΓΕΝΕΤΙΚΟΣ
Με πτυχίο του Πανεπ. Δυτ. Βερολίνου και ειδικευθείς στο Πανεπ. Δυτ. Γερμανίας. Διδάκτωρ της ιατρικής σχολής Αννόβερου
Δέχεται: Καθε μερα 09.00–13.00 και 17.00–19.00 στο νέο ιατρείο του Διαδίκυντος 23 (Απέναντι από την Ακαδημία) 10ος όροφος
Ώρες ιατρείου 5–8 μ.μ.
ΤΗΛ. ιατρ. 37.660 οικ. 30.162

Dr. ΙΩΑΝΝΗΣ ΜΕΛΑΝΙΔΗΣ
ΚΑΡΔΙΟΛΟΓΟΣ
ΕΠΙΜΕΛΗΤΗΣ Α. ΚΑΡ. ΚΛΙΝΙΚΗΣ ΝΟΣ. ΕΛΑΓΓΕΛΙΣΜΟΣ
ΔΕΧΕΤΑΙ ΔΕΥΤ.–ΤΕΤ.–ΠΑΡ. 5–8μ.μ.
ΙΑΤΡΕΙΟ ΑΓΙΝΗΤΟΥ 4
ΤΗΛ. 7248679
ΑΘΗΝΑ

ΑΘΑΝ. Δ. ΕΥΑΓΓΕΛΟΥ
ΧΕΙΡΟΥΡΓΟΣ ΩΤΟΡΙΝΟΛΑΡΥΓΓΟΛΟΓΟΣ
ΔΕΧΕΤΑΙ ΚΑΘΕ ΜΕΡΑ 9–1 και 6–8 μ.μ.
Ιατρείο «Κλινική
28ης Οκτωβρίου 45 Τηλ. Ιατρείου 20.258 Σπιτιού 25.006 ΙΩΑΝΝΙΝΑ

ΝΙΚΟΣ ΤΣΙΤΟΣ
ΕΙΔΙΚΟΣ ΚΑΡΔΙΟΛΟΓΟΣ
Ιατρείον Μπότσαρη 27
Τηλ. 22.008. Οικίας 28ης Οκτωβρίου 12 Τηλ. 21.440

ΑΓΗΝΗ ΓΑΛΙΤΣΗ –ΜΠΙΑΝΑ
ΧΕΙΡΟΥΡΓΟΣ ΟΔΟΝΤΙΑΤΡΟΣ
Σκουμπουρδή 5 Τηλ. Ιατρείου 21.824
Τηλ. οικίας 23.995

ΕΥΤΥΧΙΑ ΧΑΣΟΓΙΑ –ΣΤΕΦΑΝΑΚΗ
ΧΕΙΡΟΥΡΓΟΣ ΟΔΟΝΤΙΑΤΡΟΣ
Χαριλάου Τρικούπη 6
Τηλ. 33.025 ΓΙΑΝΝΙΝΑ

ΧΡΗΣΤΟΣ ΖΑΜΠΙΡΑΣ
ΦΥΣΙΟΘΕΡΑΠΕΥΤΗΣ
Πτυχιούχος Πανεπιστημίου Ρεμής. Ξενγρνη Ιατρική Θεραπεία γιά κάθε ηλικία, γιά σπαστικά παιδιά. Σκολιώσεις - κυφώσεις. Λογοθεραπεία. Διακοπιδικές Ισχιαλγίες.
Βλαχλείδου 10 Τηλ. 35.324

ΜΑΙΗΤΗΣ Α. ΠΑΠΑΔΟΠΟΥΛΟΣ
ΧΕΙΡΟΥΡΓΟΣ ΟΔΟΝΤΙΑΤΡΟΣ
ΑΚΤΙΝΕΣ Χ
Ιατρείον Χ. Τρικούπη 10 Τηλ. 22.944. Οικίας 30.658 ΙΩΑΝΝΙΝΑ

ΑΝΔΣ. ΠΛΑΧΟΥΡΗΣ
ΧΕΙΡΟΥΡΓΟΣ ΟΔΟΝΤΙΑΤΡΟΣ
Μπότσαρη 18 Τηλ. 26.564 ΙΩΑΝΝΙΝΑ

Δρ. ΧΡΗΣΤΟΣ ΜΑΝΤΑΣ
ΧΕΙΡΟΥΡΓΟΣ ΟΡΘΟΠΕΔΙΚΟΣ
Διδάκτωρ της Ιατρικής Σχολής του Πανεπιστημίου Θεσ/νίκης Χαρ. Τρικούπη 10 Τηλ. Ιατρείου 25.580 Τηλ. οικίας 33.044, 25.470

ΕΛΕΧΗ Χ. ΠΑΠΠΑ
ΧΕΙΡΟΥΡΓΟΣ ΟΔΟΝΤΙΑΤΡΟΣ
ΑΚΤΙΝΕΣ Χ
Παρανεζίλλα 3 Τηλ. 25.841 ΙΩΑΝΝΙΝΑ

ΑΓΚΤΙΝΟΛΟΓΙΚΟ ΕΡΓΑΣΤΗΡΙΟ
ΚΩΝΣΤ. Ι. ΓΚΟΣΙΟΥ
ΙΑΤΡΟΥ ΑΚΤΙΝΟΛΟΓΟΥ –ΡΑΔΙΟΛΟΓΟΥ
Διδάκτορος Πανεπ. Αθήνων
Μιχ. Αγγέλου και Βλαχλείδη (έναντι Κτηματικής Τραπέζης) Τηλ. 30.941 ΙΩΑΝΝΙΝΑ

ΜΑΙΡΗ Β. ΔΡΕΠΑΝΑ
ΑΠΟΔΟΜΑΤΟΥΣΟΣ ΛΟΓΗΤΗΣΟΣ
ΙΝΣΤΙΤΟΥΤΟΝ ΑΙΣΘΗΜΑΤΙΚΗΣ ΚΑΙ ΡΙΖΙΚΗΣ ΑΠΟΤΡΙΧΩΣΕΟΣ
Μαρκου Μποτσαρη 13 (εναντι του Τουρκικού)
Τηλ. 32.461-ΙΩΑΝΝΙΝΑ

ΘΕΟΔΩΡΟΣ ΣΠΥΡΟΥ
ΧΕΙΡΟΥΡΓΟΣ ΟΔΟΝΤΙΑΤΡΟΣ
Δέχεται καθημερινά με ραντεβού Κοραή 10 (Παραπλέυρως ΑΤΕ) Τηλ. 30.647 ΙΩΑΝΝΙΝΑ

ΝΙΚΟΣ Γ. ΓΚΛΙΝΑΒΟΣ
ΧΕΙΡΟΥΡΓΟΣ ΩΤΟΡΙΝΟΛΑΡΥΓΓΟΛΟΓΟΣ
ΚΟΡΑΗ 10–12
(παραπλέυρως ΑΤΕ) Τηλ. Ιατρείου & Κλινικής 24.296

Ι.ΠΛΧΡΥΣΟΒΙΤΣΙΝΟΣ
ΧΕΙΡΟΥΡΓΟΣ ΟΡΘΟΠΕΔΙΚΟΣ
Μέλος της Βρετανικής Ορθοπεδικής Εταιρείας Ιατρείον 28ης Οκτωβρίου 17 (εναντι ΟΤΕ) Τηλ. 33.428 Οικίας 35.140 ΙΩΑΝΝΙΝΑ

ΕΛΕΥΘ. Α. ΚΩΣΤΑΚΗΣ
ΧΕΙΡΟΥΡΓΟΣ ΟΥΡΟΛΟΓΟΣ
Χαριλάου Τρικούπη 27
Τηλ. 31.978, Οικία Παλ. Ν. Ευαγγελίδου 16 Τηλ. 20.192 ΙΩΑΝΝΙΝΑ

ΚΩΣΤΑΣ Α. ΜΠΟΥΡΑΝΤΖΗΣ
ΧΕΙΡΟΥΡΓΟΣ ΟΔΟΝΤΙΑΤΡΟΣ
Σκουμπουρδή 8 (Ο Ξενοδοχείου Παλλάδιον)
Τηλ. Ιατρείου 32.068
Οικία Ζπ. Λαμπρου 68, Τηλ. οικίας 32.359

ΑΝΤΩΝΙΟΣ ΣΟΥΛΤΗΣ
ΧΕΙΡΟΥΡΓΟΣ ΟΔΟΝΤΙΑΤΡΟΣ
ΑΒΕΡΩΦ 1 (κεντρική πλατεία έναντι Τραπέζης ΕΤΒΑ)
Τηλ. 29.151 ΙΩΑΝΝΙΝΑ
Καθε απόγευμα με ραντεβού πλην Τετάρτης και Σαββάτου

ΕΛΕΥΘΕΡΙΟΣ Ε. ΤΣΙΚΟΣ
ΙΑΤΡΟΣ ΔΕΡΜΑΤΟΛΟΓΟΣ ΑΦΡΟΔΙΣΙΟΛΟΓΟΣ
Βλαχλείδου 3 Ιωάννινα Τηλ. Ιατρείου: 30.293
Οικίας: 25.942

ΧΡ. Π. ΜΩΥΣΙΑΔΗΣ
ΧΕΙΡΟΥΡΓΟΣ ΟΔΟΝΤΙΑΤΡΟΣ
ΑΚΤΙΝΕΣ Χ
Δέχεται καθε μέρα (πρωί και απόγευμα)
ΜΕ ΡΑΝΤΕΒΟΥ
Καπλάνη 4-6 (1ος όροφος)
Τηλ. 20.888 ΙΩΑΝΝΙΝΑ

Dr. ΣΤΑΥΡΟΥΛΑ ΧΑΛΟΥΛΟΥ
ΠΑΙΔΙΑΤΡΟΣ
28ης Οκτωβρίου 41α
Τηλ. Ιατρείου 34.383
Τηλ. οικίας 36.481

ΓΡ. ΓΟΥΡΓΟΥΛΗΣ
ΙΑΤΡΟΣ
ΜΙΚΡΟΒΙΟΛΟΓΟΣ
Διδάκτωρ της Ιατρικής Σχολής του Πανεπ/μου Αθηνών Σκουμπουρδή 6 (έναντι Ξενοδοχείου Παλλάδιον)
Τηλ. Εργαστηρίου 27.380
Τηλ. οικίας 23.228

ΜΑΡΚΑΚΗΣ
ΕΙΔΙΚΟΣ ΠΑΘΟΛΟΓΟΣ
Ειδικευθείς και στην ΚΑΡΔΙΟΛΟΓΙΑ Δέχεται 8-1 π.μ. και 5-8 μ.μ. Τετάρτη - Σάββατον απόγευμα κλειστον
ΙΑΤΡΕΙΟΝ Αθήνων 52 Τηλ. Ιατρείου 32.887 Οικίας 32.485

ΜΙΧΑΗΛ ΑΕΧΟΣ
ΦΥΣΙΚΟΘΕΡΑΠΕΥΤΗΣ
Σκουμπουρδή 10 (έναντι Ξενοδοχείου Παλλάδιον) Τηλ. 33.960 ΙΩΑΝΝΙΝΑ

ΚΑΡΑΜΠΙΝΕΣ-ΔΙΚΑΝΑ-ΣΟΥΡΕ ΠΟΖΕ-ΜΟΝΟΚΑΝΑ
ΠΛΟΥΣΙΑ ΣΥΛΛΟΓΗ ΚΥΝΗΓΕΤΙΚΩΝ ΕΙΔΩΝ ΕΙΔΗ ΑΔΕΙΕΣ

ΕΡΤ ΤΟ ΣΗΜΕΡΙΝΟ ΠΡΟΓΡΑΜΜΑ ΕΡΤ 2 ΤΗΛΕΟΡΑΣΗ

ΕΡΤ Τηλεόραση. Επιμέλεια Π. Τιδής ΕΡΤ 2

ΚΥΡΙΑΚΗ 30 ΟΚΤΩΒΡΙΟΥ

10.25 ΣΗΜΕΡΑ ΕΙΝΑΙ ΚΥΡΙΑΚΗ
10.55 ΠΑΓΚΟΣΜΙΟ ΠΡΩΤΑΘΛΗΜΑ ΓΥΜΝΑΣΤΙΚΗΣ
Ζωντανή μετάδοση από τή Βουδαπέστη τής 9ης καί τελευταίας ήμέρας τών άγώνων.
13.30 ΕΛΛΑΔΑ ΔΕΝ ΕΙΝΑΙ ΜΟΝΟ Η ΑΘΗΝΑ
14.15 ΕΙΔΗΣΕΙΣ
14.40 ΕΛΛΗΝΙΚΗ ΤΑΙΝΙΑ
«Η κρανιή τής άλήθειας»
τού Ἀποστόλου Τενζόπουλου.
Με τούς: Ἐφύκη Μπριόλα, Μαίρη Κυβέλου, Ἀνέστη Βλάχο.
Σημ.: Ἡ ταινία προβάλλεται γιά πρώτη φορά στήν τηλεόραση.
16.00 ΑΝ ΚΑΠΟΣ ΕΤΣΙ
18.45 ΠΑΓΚΟΣΜΙΟ ΠΡΩΤΑΘΛΗΜΑ ΓΥΜΝΑΣΤΙΚΗΣ
18.30 ΕΙΔΗΣΕΙΣ
18.40 ΓΚΑΛΑΚΤΙΚΑ 1980
Ἐπεισόδια τής γνωστής σειράς ἐπιστημονικής φαντασίας.
Σκηνοθεσία: Βίνς Ἔντουαρντς.
Παίζουν: Λόρν Γκρίν, Κέντ Μάκ Κόρντ, Μπάρυ Βόν Ντώκ κ.ἀ.
Ἐπεισόδια: 6ο. «Οἱ σούπερ πρόσκοποι» (Μέρος β').
19.30 ΟΙ ΘΗΣΑΥΡΟΙ ΤΗΣ ΕΛΛΗΝΙΚΗΣ ΦΥΣΗΣ
Σειρά από 14 τοκμαντανί γυρισμένα στήν Ἑλλάδα από τόν Τόμας Σούλτσε - Βέστρουμ.
Ἐπεισόδιο 3ο.
20.10 Η ΚΥΡΙΑ ΝΤΟ ΡΕ ΜΙ
Ἑλληνικό πού θά ὁλοκληρωθεί σέ 13 ἐπεισόδια τήν 45 λεπτά. Πρόκειται γιά ἐλαιόχρωμη τηλεοπτική διασκευή, ἀπό τό Γιάννη Κανδίλιο, τού ὁμώνυμου μυθιστορήματος τής Λιλίκας Νάκου. Στό ρόλο τής κυρίας Ντό - Ρέ - Μί ἡ Ἑλένη Ἀνουσάκη.
Σκηνοθεσία: Νίκος Κουτελιδάκης.
Ἐπεισόδιο: 3ο.
21.00 ΕΙΔΗΣΕΙΣ
21.40 ΚΙΝΗΜΑΤΟΓΡΑΦΙΚΗ ΒΡΑΔΙΑ
«Ζελάκ».
Γουέστερν ἀμερικανικής παραγωγής 1968 σέ σκηνοθεσία Ἔντουαρντ Ντμύτρικ.
Με τούς: Ἔρν Κένεντ, Μπρίζίτ Μπαρντό, Τζάκ Χόκινς, Στέφον Μπόυντ κ.ἀ. (Διάρκεια: 108').
23.35 ΑΘΛΗΤΙΚΗ ΚΥΡΙΑΚΗ
24.00 ΕΙΔΗΣΕΙΣ

ΔΕΥΤΕΡΑ 31 ΟΚΤΩΒΡΙΟΥ

18.00 ΟΙ ΖΑΒΟΛΙΕΣ ΤΗΣ ΟΙΚΟΓΕΝΕΙΑΣ ΓΟΥΟΜΠΓ
Παιδική σειρά με πρωταγωνιστές κούκλες.
Ἐπεισόδιο 6ο.
18.05 ΝΤ' ΑΡΤΑΚΑΝ ΚΑΙ ΟΙ ΤΡΕΙΣ ΦΥΛΑΚΕΣ
Παιδική σειρά ἱστορικής παραγωγής 1981, πού θά ὁλοκληρωθεί σέ 26 ἐπεισόδια.
Ἐπεισόδιο 25ο. «Το δηλητήριο τής Μιλαίδης».
18.30 ΕΙΔΗΣΕΙΣ
18.40 Η ΜΕΓΑΛΗ ΠΟΡΕΙΑ ΤΩΝ ΤΖΙΖΟΜΣ
Ἀμερικάνικη περιπετειώδης σειρά, παραγωγής 1979, σέ σκηνοθεσία Μέλ Σπούιαρτ.
Παίζουν: Ρόμπερτ Πρέστον, Τζίμι Βάν Πάτεν, Μπέν Μόορε κ.ἀ.
Ἐπεισόδιο: 4ο.
19.25 ΚΟΧΛΙΑΣ
«Κεφάλια στή σειρά».
Συλλογή διηγημάτων τού Ἀλκιβιάδη Γιαννόπουλου.
20.00 ΜΠΡΙΣΙ ΜΠΑΡΝΤΟ: ΜΙΑ ΣΤΑΡ ΕΞΟΜΟΛΟΓΕΙΤΑΙ (ΤΕΛΕΥΤΑΙΟ)
Ντοκυμαντάζ - πορτρατάο τής διάσημης Γαλλίδας ἠθοποιού, παραγωγής 1982, πού θά προβληθεί σέ τρία ὡραία ἐπεισόδια.
Ἐπεισόδιο 3ο: «Νά πετύχεις στή ζωή σου».
21.00 ΕΙΔΗΣΕΙΣ
21.40 ΠΡΟΣΩΠΑ ΘΕΑΤΡΟΥ
«Θοῦμος Κορκαστάνης».
Ἐπτωμή πού ἀναφέρεται σέ γνωστά ὀνόματα τού Ἑλληνικοῦ θεάτρου.
22.20 ΤΟ ΘΕΑΤΡΟ ΤΗΣ ΔΕΥΤΕΡΑΣ
«Ἡ πνικαθήκη τών ἀλίθιων».
Θεατρικό ἔργο τοῦ Νίκου Τσιφόρου.
24.00 ΕΙΔΗΣΕΙΣ

ΔΕΥΤΕΡΑ 31 ΟΚΤΩΒΡΙΟΥ

12.35 ΕΛΛΗΝΙΚΗ ΠΑΡΑΔΟΣΙΑΚΗ ΜΟΥΣΙΚΗ
Μουσικό πρόγραμμα με δημοτικούς χορούς.
13.00 ΝΤΟΚΥΜΑΝΤΑΙΡ «Καστορία».
13.30 ΕΙΔΗΣΕΙΣ
13.45 Ο ΤΥΧΟΔΙΟΚΤΗΣ
Ἀμερικάνικη περιπετειώδης σειρά, 26 ἐπεισοδίων.
Ἐπεισ. 21ο: «Η ἀχώ τής γρμένης κολόβας».
14.35 ΜΟΥΣΙΚΟ ΠΡΟΓΡΑΜΜΑ
«Κάθε πράματο μέ τό τσίρι τουν. Μέ τούς: Ἀλμπάνο, Ρομίνα Πάουερ καί τό συγκρότημα Λός Γκλόμος.
(ο μέρος).
15.00 Ο ΑΔΑΜΑΣΤΟΣ ΚΟΣΜΟΣ
«Η ζωή τών ὀρπακτικών πουλιών». Ντοκυμαντ'ιαρ.
15.25 Ο ΦΛΑΣ ΓΚΟΡΝΤΟΝ ΣΤΟΝ ΑΡΗ
Ἀμερικάνικη περιπετειώδης σειρά 15 ἐπεισοδίων.
Ἐπεισ. 2ο: «Ζωντανός νεκρός».
15.45 ΤΑΙΝΙΑ ΓΙΑ ΟΛΗ ΤΗΝ ΟΙΚΟΓΕΝΕΙΑ
«Γουόν Τον Τόν: ὁ σκύλος πού ἔσωσε τό Χόλιγουντ».
17.30 ΕΙΔΗΣΕΙΣ
17.45 ΚΙΝΟΥΜΕΝΑ ΣΧΕΔΙΑ
«Σπόρτ Μπίλλυ».
18.00 ΠΑΤΑΤΟΨ
Νέο παιδικό ἑλληνικό πρόγραμμα 13 ἐπεισοδίων.
Ἐπεισ. 1ο: «Ἐστιατόριο».
18.30 ΧΟΝΤΡΟΣ - ΛΙΓΝΟΣ: ΟΙ ΔΙΠΡΑΚΤΕΣ ΚΟΜΩΔΙΕΣ ΤΟΥΣ (Α/Μ)
«Οἱ σέ(ζωήβλες».
19.00 ΠΡΟΒΟΛΕΣ
«Οἱ ἐξωγήινοι» μέ τό Γ. Κοντοβά.
19.30 ΤΟ ΜΠΑΣΚΕΤ ΤΩΝ ΓΝΩΣΕΩΝ
Νέο τηλεοπτικό παιχνίδι μέ τή Μαίρη Χρονοπούλου.
20.15 ΜΕΓΑΛΕΣ ΠΡΟΣΔΟΚΙΕΣ
20.45 ΑΘΛΗΤΙΚΕΣ ΕΙΚΟΝΕΣ
21.30 ΕΙΔΗΣΕΙΣ
22.05 ΜΟΥΣΙΚΟ ΣΟΟΥ
«Κένν Ἔβερετ»
Ἐπεισ. 4ο
22.45 Η ΤΗΛΕΤΑΙΝΙΑ
«Ἔγκλημα στό μοναστήρι». Τηλεταινία τοῦ Νικολά Μόγερ
24.00 ΕΙΔΗΣΕΙΣ

ΚΥΡΙΑΚΗ 30 ΟΚΤΩΒΡΙΟΥ

17.30 ΕΙΔΗΣΕΙΣ
17.45 ΖΕΒΑΚ Ο ΘΑΛΑΣΣΙΝΟΣ
Σειρά κινουμένων σχεδίων γιά παιδιά, μέ θέμα τίς περιπέτειες τοῦ μικροῦ Ζεβάχ, πού διαδραματίζονται στό μυστηριώδη κόσμο τής μακρινής Ἀνατολής.
Ἐπεισ. 38ο.
Παραγωγής: Ρόπο Κότο.
18.10 ΚΛΗΡΩΣΗ ΛΑΧΕΙΟΥ
Ἀπ' εὐθείας μετάδοση ἀπό τήν αἴθουσα κλήρωσεων Κρατικῶν Λαχείων.
18.20 ΕΚΠΟΜΠΗ ΓΕΕΘΑ
Κινηματογραφημένα στιγμιότυπα καί εἰδήσεις γύρω ἀπό τίς δραστηριότητες τών Ἐνόπλων Δυνάμεων.
16.50 ΜΟΥΣΙΚΟ ΠΡΟΓΡΑΜΜΑ
19.10 ΟΙ ΖΑΛΛΙΒΑΝΣ
Αὐστραλιάνικη παραγωγή πού ἐξιστορεῖ τά δεινά μιᾶς οἰκογένειας στό Β' Παγκόσμιο πόλεμο.
Ἐπεισ. 189ο.
20.00 Η ΕΝΗΜΕΡΩΣΗ ΤΩΝ ΑΓΡΟΤΩΝ
Ἐνημερωτική ἐκπομπή γιά τούς ἀγρότες μας, πού σταμπάλεται τό ὑπουργεῖο Γεωργίας.
20.30 ΟΚΤΩΜΣΙ
Δημοσιογραφική Ζωντανή ἐκπομπή μέ τούς: Γιάννη Δημαρά, Κώστα Χαραβελλάς, Εὐγενία Χριστοπούλου.
21.00 ΑΣΤΥΝΟΜΙΚΟΣ ΝΤΕΤΕΚΤΙΒ ΣΑΝ ΧΑΡΒΕΥ
«Ὑπόθεση στραγγιελμωσιν». Παραγωγή BBC.
Ἐπεισ. 5ο.
21.30 ΕΙΔΗΣΕΙΣ
22.05 ΠΑΓΚΟΣΜΙΟΣ ΚΙΝΗΜΑΤΟΓΡΑΦΟΣ: ΑΦΙΕΡΩΜΑ ΣΤΟΝ ΑΤΖΕΣΤΑΤ'Ν (Α/Μ)
«Ἤβαν ὁ τρομερός» (ο μέρος).
Ταινία τοῦ Ζερνιά Μίγ. Ἀζεστατάν (1945)
24.00 ΕΙΔΗΣΕΙΣ

ΣΤΑΥΡΟΛΕΞΟ

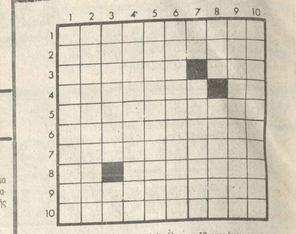

★ Μαυρίστε μόνοι σας τά ὀπόλοιπα 10 τετράγωνα

ΟΡΙΖΟΝΤΙΑ
1. Ὁ γυρφ καί αὐτά.
2. Ἀναφέρονται καί πρωινές τέτοιες.
3. Ὅρος τῆς γραμματικῆς. — Ἀντίστροφα ξένο γυναικεῖο ὄνομα.
4. Λατίνος ποιητής. — Δορυφόροι τοῦ Δ.
5. Χρονικό μόριο. — Γνωστή καί γιά τή σοφία τῶν κατοίκων τῆς αὐτῆ χώρα.
6. Σημάνει καί τόν ἐγκωμιαστή.
7. Τοῦ συγχωρεῖται ἡ ζωηράδα. — Τό ὁ μέ γράμματα.
8. Ὑποθέτει. — Μερικά ἀπό τά

ΜΟΝΟΝ ΝΙΚΗ ΘΕΛΕΙ ΣΗΜΕΡΑ Ο ΠΑΣ ΕΠΙ ΤΟΥ ΠΑΟ

Με στόχο την νίκη, ο ΠΑΣ Γιάννινα υποδέχεται σήμερα στο Εθνικό Στάδιο της πόλης μας τον Παναθηναϊκό, σ' έναν αγώνα με έντονο ενδιαφέρον για τους φιλάθλους.

Ο ΠΑΣ Γιάννινα καίτοι αντιμετωπίζει προβλήματα για την σύνθεση του, εν τούτοις αισιοδοξεί για την έκβαση του αγώνα. Από πλευράς ΠΑΣ Γιάννινα τέλειωσε χθες η προετοιμασία και οι παίκτες βρίσκονται σε καλή φυσική κατάσταση.

Με τον ΠΑΣ Γιάννινα, δεν θα αγωνιστούν σήμερα οι τραυματισμένοι, Αλεξίου, Κοκοτσίτς και Παπαχρήστου:

Η πιθανή 11άδα είναι ως εξής:

Παπακώστας, Πρίσκας, Λιππας, Παπαγγέλης, Παπάζογλου, Παπαδόπουλος, Κώνστας, Λιακος, Κατσίφας, Μπονόβας, Εστσβίλιο.

Από πλευράς Παναθηναϊκού ο κ. Γκμοχ θα παρατάξει την εξής 11άδα.

Λαφτσης, Ταρασης, Καρουλιας, Καψης, Κυρδαστας, Παπαδοπουλος, Αντωνιου, Ρότσα, Γαλάκος, Μαυρίδης, Χασαλαμπιδης.

Τον αγώνα θα διευθύνει ο Θεσσαλονικιός κ. Παναγιώτης Κούρης.

Η ΕΙΣΟΔΟΣ ΦΙΛΑΘΛΩΝ ΣΤΟ ΓΗΠΕΔΟ

Λόγω τοποθετησεως ΤΟΥΡΝΙΚΕ σε όλες τις πορτες του Γηπεδου, πληροφορουμε τους φιλαθλους οτι σε κανενα ατομο δεν θα επιτραπει η εισοδος στο γηπεδο αν δεν ειναι κατοχος εισιτηριου.

Επισης κανενας δεν θα εισελθει στο γηπεδο με οποιο αξιωμα η τιτλο διαθετει αν δεν ειναι κατοχος προσκλησεως η ταυτοτητος ελευθερας εισοδου της Γ.Γ.Α. η της Ε.Π.Α.Ε. η της Γ.Ε. «ΠΑΣ ΓΙΑΝΝΙΝΑ».

Οι κατοχοι προσκλησεων και ταυτοτητων Γ.Γ.Α. θα εισερχονται στο γηπεδο απο τη θυρα 8 και οι υπολοιποι δικαιουμενοι ελευθερας εισοδου θα εισερχονται ΜΟΝΟ απο τη θυρα 12 (παλαια αποδυτηρια).

Κατ' εξαιρεση οι νεαροι φιλαθλοι της ΕΠΑΕ κερκιδας θα εισεχονται απο τη θυρα 7 επιδεικνυοντας τη σχετικη ταυτοτητα της ΠΑΕ ΠΑΣ ΓΙΑΝΝΙΝΑ.

Παρακαλουνται οι φιλαθλοι να μη συνοδευονται απο ατομα ηλικιας ανω των 5 ετων χωρις εισιτηριο γιατι ειναι αδυνατη η εισοδος απο τα ΤΟΥΡΝΙΚΕ, που αριθμουν την εισοδο των φιλαθλων και κατα την καταμετρηση των εισιτηριων απο την Ε.Π.Α.Ε., θα πρεπει αριθμος εισοδου που γραφεται στον αριθμητη του ΤΟΥΡΝΙΚΕ να συμφωνει με τα αποκομματα των εισιτηριων.

Προς αποφυγη παρεξηγησεων και συνωστισμου παρακαλουνται οι φιλαθλοι να εφαρμοσουν πιστα τα ανωτερω.

ΕΚ ΤΗΣ ΠΑΕ ΠΑΣ ΓΙΑΝΝΙΝΑ

ΑΠΟ ΒΔΟΜΑΔΑ ΑΠΟΦΑΣΕΙΣ ΑΝ ΣΤΕΙΛΟΥΜΕ ΠΑΡΑΤΗΡΗΤΕΣ

ΛΟΝΔΙΝΟ, 29 η ελληνική κυβέρνηση, όπως έγινε εδώ γνωστό, θα αποφασίσει την ερχόμενη εβδομάδα, υπό ποίους όρους-προϋποθέσεις θα δεχτεί να στείλει στον Λίβανο τη δύναμη παρατηρητών.

ΜΕΤΑ ΤΙΣ τελευταίες εξελίξεις στον Λίβανο, η απόφαση για την αποστολή δύναμης, θα κριθεί από τις εγγυήσεις ασφαλείας της, που θα εξασφαλιστούν και από την αποδοχή της εκεί παρουσίας της, από όλες τις αντιμαχόμενες δυνάμεις του Λιβάνου.

ΠΛΗΡΕΙΣ εγγυήσεις ασφαλείας, όπως είναι σαφές, δεν είναι δυνατόν να εξασφαλιστούν, ενώ η πολύ ρευστή κατάσταση στον Λίβανο, δεν επιτρέπει μακροχρόνιες προβλέψεις.

ΟΙ ΒΡΕΤΑΝΟΙ αισθάνονται στο μετεξύ εδώ, ότι η ειρηνευτική τους δύναμη, που στάλθηκε στο Λίβανο, έχει παγιδευτεί. Μερικοί πιστεύουν ότι έχει γίνει ήδη αντιπαραγωγική.

ΠΟΛΥΤΕΧΝΕΙΟ ΚΡΗΤΗΣ
ΔΙΟΙΚΟΥΣΑ ΕΠΙΤΡΟΠΗ

ΠΡΟΚΗΡΥΞΗ

Με απόφαση του Υφυπουργού Εθνικής Παιδείας και θρησκευμάτων που δημοσιεύτηκε στο ΦΕΚ αριθμ. 54 της 7–10–1983 τεύχος παράρτημα προκηρύσσεται η πλήρωση των παρακάτω θέσεων Διδακτικού Ερευνητικού Προσωπικού του Πολυτεχνείου Κρήτης, σύμφωνα με τις διατάξεις των άρθρων 2, 3, 4 και 5 του Π. Δ/τος 52/1983 (ΦΕΚ 27 τ. Α της 1.3.1983) δηλαδή:

Α. Τμήμα Μηχανικών Παραγωγής και Διοίκησης

α) Τομέας Συστημάτων Παραγωγής Δύο (2) θέσεις Καθηγητών

β) Τομέας Διοίκησης και Οργάνωσης Δύο (2) θέσεις Καθηγητών.

γ) Τομέας Επιστήμης των Αποφάσεων Δύο (2) θέσεις Καθηγητών

Β. Γενικό Τμήμα

α. Τομέας Μαθηματικών

Μία (1) θέση Καθηγητή με ερευνητικό έργο στην επιστημονική περιοχή της Μαθηματικής ανάλυσης

–Μία (1) θέση Καθηγητή με ερευνητικό έργο στην επιστημονική περιοχή της αριθμητικής ανάλυσης

–Μία (1) θέση Καθηγητή με ερευνητικό έργο στην επιστημονική περιοχή της Στατιστικής.

β. Τομέας Φυσικής

–Μία (1) θέση καθηγητή με ερευνητικό έργο στην επιστημονική περιοχή της φυσικής της συμπυκνωμένης ύλης

–Μία (1) θέση καθηγητή με ερευνητικό έργο στην επιστημονική περιοχή της ατομικής - μοριακής φυσικής και φυσικής Λέιζερ.

γ. Τομέας Χημείας

–Μία (1) θέση Καθηγητή με ερευνητικό έργο στην επιστημονική περιοχή Φυσικής - Χημείας.

γ. Τομέας Χημείας

–Μία (1) θέση Καθηγητή με ερευνητικό έργο στην επιστημονική περιοχή Φυσικής – Χημείας.

δ. Τομέας Μηχανικής

–Δύο (2) θέσεις καθηγητών με ερευνητικό έργο στην επιστημονική περιοχή της μηχανικής παραμορφωσίμου σώματος.

ε. Τομέας Ανθρωπιστικών και Κοινωνικών Επιστημών

–Μία (1) θέση Καθηγητή με ερευνητικό έργο στην επιστημονική περιοχή των Κοινωνικών επιστημών.

–Μία (1) θέση καθηγητή με ερευνητικό έργο στην επιστημονική περιοχή των Οικονομικών επιστημών.

Όσοι ενδιαφέρονται να καταλάβουν τις παραπάνω θέσεις και έχουν τα νόμιμα προσόντα, καλούνται να καταθέσουν στα γραφεία της Διοικούσας Επιτροπής του Πολυτεχνείου Κρήτης (Ζαΐμη 2 Αθήνα, ή Ηρώων Πολυτεχνείου 37 – Χανιά), μέσα σε αποκλειστική προθεσμία τριάντα (30) ημερών απο την τελευταια δημοσίευση της προκήρυξης αυτής στον ημερήσιο τύπο, σχετική αίτηση όπου θα προσδιορίζεται η θέση ή οι θέσεις (με χωριστή αίτηση για την κάθε μια) τις οποίες επιθυμούν να καταλάβουν οι υποψήφιοι, καθώς και:

Ε. Υπόμνημα σε είκοσι (20) αντίτυπα, για τις σπουδές και επιστημονική δράση του υποψήφιου.

2. Επικυρωμένα αντίγραφα πτυχίων και τίτλων σπουδών

3. Επιστημονικές εργασίες σε τέσσερα (4) τουλάχιστον αντίτυπα.

4. Πιστοποιητικό του αρμόδιου Δημάρχου ή Προέδρου Κοινότητας, ότι έχουν την Ελληνική Ιθαγένεια και ότι είναι γραμμένοι στα μητρώα.

5. Αντίγραφο φύλλου μητρώου στρατολογικής κατάστασης που να πιστοποιεί ότι δεν υπέχουν στρατολογική ή σχετική χρηματική υποχρέωση

6. Αντίγραφο πλήρες ποινικού μητρώου

7. Πιστοποιητικό πρωτοβάθμιας Υγειονομικής Επιτροπής.

8. Υπεύθυνη δήλωση σύμφωνα με τις διατάξεις του Ν.Δ. 64/1974.

Από τα παραπάνω αναγκαία για την κρίση δικαιολογητικά απόλυτα απαραίτητα θεωρούνται το βιογραφικό σημείωμα και αντίγραφο των πτυχίων και των τίτλων σπουδών των υποψηφίων.

Σε περίπτωση που οι τίτλοι σπουδών προέρχονται απο Πανεπιστήμιο της αλλοδαπής θα πρέπει προηγουμένως οι υποψήφιοι να απευθύνονται στο αρμόδιο όργανο για την αναγνώριση της ισοτιμίας τους.

Περισσότερες πληροφορίες παρέχονται κάθε εργάσιμη ημέρα και ώρα απο τα γραφεία του Πολυτεχνείου Κρήτης, στην Αθήνα: Ζαΐμη 2, 4ος όροφος τηλέφωνα: 3604087, 3601424 και στα Χανιά Ηρώων Πολυτεχνείου 37 τηλ. (0821) 53571–53467.

Η δημοσίευση αυτή της προκήρυξης στον ημερήσιο τύπο είναι η τελευταία.

Με την προτροπή του Νομάρχη

ΣΥΓΚΡΟΤΗΘΗΚΑΝ ΔΥΟ ΕΠΑΡΧΙΑΚΑ ΣΥΜΒΟΥΛΙΑ ΣΤΟ ΝΟΜΟ

Η ίδρυση Επαρχιακών Συμβουλίων ήταν το κύριο αντικείμενο συζήτησης που είχε προχθές στις προγραμματισμένες συγκεντρώσεις Δημάρχων και Προέδρων Κοινοτήτων των επαρχιών Πωγωνίου και Κόνιτσας, ο Νομάρχης Χρήστος Μαρτίνης.

Μιλώντας προς τους εκπροσώπους της τοπικής αυτοδιοίκησης ο κ. Νομάρχης υπογράμμισε μεταξύ άλλων ότι κύριος στόχος είναι να δοθεί πραγματικά, απο τους ίδιους που ξέρουν τα προβλήματα τους, εκείνος ο ρυθμός εκτέλεσης αναπτυξιακών έργων που χειριαζει στην επαρχία.

Αναλύοντας τον ρόλο των επαρχιακών Συμβουλίων τόνισε ότι αυτά θα βοηθούν στον καταρτισμό αναπτυξιακών προγραμμάτων των επαρχιών.

Επειδή όμως η ούσταση τους δεν είναι νομικά κατοχυρωμένη, δηλαδή θεωρείται άτυπη ο ρόλος τους θάναι γνωμοδοτικός.

Και στις δύο συγκεντρώσεις τονίστηκε ακόμη ιδιαίτερα η επιλογή των προσώπων που θα συμμετάσχουν στα Επαρχιακά Συμβούλια θα πρέπει να είναι αβίαστη, εντελώς ελεύθερη και θα πρέπει να θγούν εκείνοι που μπορούν να βοηθήσουν πραγματικά την επαρχία τους. Εκείνοι που θα έχουν κύριο γνώρισμα το ανοιχτό μυαλό.

Εξηγήθηκαν το πως και γιατί τα Επαρχιακά Συμβούλια είναι μια ακόμη κατάκτηση της επαρχίας και μια ακόμη υλοποίηση του δημιουργικού προγραμματισμού και ουσιαστικα της καταξίωσης της τοπικής Αυτοδιοίκησης και αποκέντρωσης.

«Σ' αυτή την επιλογή, πρόσθεσε ο κ. Μαρτίνης δεν χωράνε οι συναισθηματισμοί οι οποίοι είχαν αναπτυχθεί μέχρι τα χθές και προπαντός δεν χωράνε μεθοδεύσεις απο καμμιά πλευρά.

Η ψήφος σας είναι ιερό δικαίωμα και αναφέρετο όπλο που πρέπει να το χρησιμοποιήσει όσο γίνεται πιο σωστα για να γίνει κατάκτηση οριστική η δημοκρατία στον τόπο σας».

Για να είναι δε εντελώς αβίαστη η επιλογή και στην πράξη ο Νομάρχης και κάθε Νομαρχιακός Σύμβουλος που πήρε μέρος στη συγκέντρωση αποχώρησαν πριν απο την έναρξη της διαδικασίες εκλογής επαρχιακών συμβούλων.

Μετά τις ομιλίες έγιναν οι εκλογές και για την επαρχία Κόνιτσας εξελέγησαν με υποδείξεις που ήταν γενικά παραδεκτές οι παρακάτω:

Ο Δήμαρχος Κόνιτσας Σπύρος Γκότζιος

Ο Πρόεδρος Πλαγιάς Βασίλειος Μήτσης

Ο Πρόεδρος Καστανέας Κυριάκος Μισιακούλης

Ο Πρόεδρος Βούρμπιανης Χαράλαμπος Σκούφιας

Ο Πρόεδρος Πουρνιάς Δημήτριος Βριζώνης

Ο Πρόεδρος Μάζης Λεωνίδας Κολιός

Ο Πρόεδρος Αμαράντου Κωνσταντίνος Παπαμιχάλης

Ο Πρόεδρος Κεφαλοχωρίου Αναστασιος Τσιος και

Ο Πρόεδρος Πυρσόγιαννης Σοφοκλής Ζαφείρης

Στην επαρχία Πωγωνίου εξελέγησαν οι παρακάτω.

Ο Δήμαρχος Δελβινακίου κ. Μπέλλος Γεώργιος

Ο πρόεδρος Πωγωνιανής Κων/νος Παπαδόπουλος

Ο πρόεδρος Κεφαλοβρύσου Βασίλειος Γραμόζη

Ο πρόεδρος Κάτω Μερόπης Ευάγγελος Αθανασίου

Ο πρόεδρος Περιστερίου Κων/νος Δρούκουλα

Μέσα σε σύντομο χρονικό διάστημα θα γινουν ανάλογες συγκεντρώσεις και στις επαρχίες Δωδώνης και Μετσόβου.

Στη συνέχεια και τα τέσσερα συμβούλια θα έχουν κοινή σύσκεψη με τον Νομάρχη και τους υπηρεσιακούς παράγοντες για να ακουστεί η φωνή κάθε μιας επαρχίας αλλά και οι ίδιοι να ενημερωθούν για την λειτουργία της Δημόσιας Διοίκησης έτσι ώστε να λειτουργήσουν με την σειρά τους σωστά και ποιό υπεύθυνα.

Στις επαρχίες Κόνιτσας και Πωγωνίου

ΟΙ ΓΙΟΡΤΑΣΤΙΚΕΣ ΕΚΔΗΛΩΣΕΙΣ ΓΙΑ ΤΗΝ 28η ΟΚΤΩΒΡΙΟΥ

Με κάθε λαμπρότητα γιορτάστηκε και στα Γιάννινα η επέτειος της 28ης Οκτωβρίου 19840.

Μετά την επίσημη δοξολογία που έγινε στην Μητρόπολη, στην άνω πλατεία παρουσία επισήμων και χιλιάδων λαού, έγινε μεγάλη παρέλαση μαθητών, ορφανοτρόφων, φοιτητών και στρατιωτικών τμημάτων. Την κυβέρνηση εκπροσώπησε στις εκδηλώσεις ο υφυπουργός Εξωτερικών Κάρολος Παπούλιας.

Το απόγευμα στο Καλπάκι ο Μορφωτικός Εκπολιτιστικός Σύλλογος με την συνεργασία του Ιεροδιδασκαλείου Βελλάς, διοργάνωσε μια σειρά εκδηλώσεων που περιλάμβαναν ομιλίες, διαγωνισμό ζωγραφικής για παιδιά, εκθέσεις βιβλίων, και αθλητικούς αγώνες.

Οι εκδηλώσεις έκλεισαν με δημοτικούς χορούς και τραγούδια, τις εκδηλώσεις στο Καλπάκι παρακολούθησε και ο υφυπουργός Εξωτερικών Κάρολος Παπούλιας.

Ο ΜΙΤΤΕΡΑΝ ΚΑΤΑΔΙΚΑΣΕ ΤΗΝ ΕΙΣΒΟΛΗ ΤΩΝ Η.Π.Α ΣΤΗΝ ΓΡΕΝΑΔΑ

Δύο αιχμάλωτοι των Αμερικανών εισβολέων οδηγούνται δεμένοι στό χώρο κράτησής τους.

ΤΥΝΙΣ, 29.- Ο πρόεδρος της Γαλλίας κ. Φρανσουά Μιττεράν, καταδίκασε χθές την αμερικανική εισβολή στη Γρενάδα, τονίζοντας ότι η περιοχή της Καραϊβικής δεν θα πρέπει να βρίσκεται στη διάθεση» των φυθαιρέτων αποφάσεων ενός λαού ή ενός κράτους, απλώς και μόνο γιατί είναι ο ισχυρότερος».

Μιλώντας κατά τη διάρκεια πρες κόμφερενς στην Τύνιδα, όπου πραγματοποιεί επίσημη επίσκεψη, ο Γάλλος πρόεδρος εξέφρασε την λύπη του γιατί «το δικαίωμα των λαών να ρυθμίζουν τις υποθέσεις τους γίνεται ολοένα και περισσότερο απλώς για λεκτική έκφραση στο διπλωματικό λεξιλόγιο».

Αναφερόμενος στις πληροφορίες που κυκλοφόρησαν ευρύτατα σχετικά με την παράδωση γαλλικών αεριωθουμένων μαχητικών αεροπλάνων «σούπερ ετανταρ» στο Ιράκ, ο κ. Μιττεράν δήλωσε ότι τα αεροσκάφη βρίσκονται ή πρέπει να βρίσκονται στο Ιράκ και ότι η Γαλλία «σέβεται και θα συνεχίζει να σέβεται τις υποχρεώσεις που προκύπτουν απο τα συμβόλαια που υπογράφει».

Σχετικά με τη βομβιστική επίθεση εναντίον του αρχηγείου των Γάλλων αλεξιπτωτιστών στη Βηρυτό, ο πρόεδρος Μιττεράν, χωρίς να πει ποιός κατά τη γνώμη του είναι υπεύθυνος, τόνισε ότι η Γαλλία θα συνεχίσει τις εντατικές έρευνες» για να εντοπισθούν οι τρομοκράτες οπυ αντιτίθενται στην ενότητα και την εθνική κυριαρχία του Λιβάνου» και πρόσθεσε.

«Οι έρευνες μας δεν θα σταματήσουν εκεί. Εάν είμαστε οι εχθροί οποιοδήποτε, αυτοί που συμπεριφέρονται σαν εχθροί μας, δεν θα πρέπει να πιστεύουν ότι θα μπορούν να δρούν ατιμωρητοί».

Καταλήγοντας ο Γάλλος πρόεδρος δήλωσε ότι οι 2 χιλιάδες Γάλλοι στρατιώτες που βρίσκονται στο Λίβανο σαν μέλη της πολυεθνικής στρατιωτικής δύναμης θα παραμείνουν εκεί όσο θα είναι αυτο αναγκαίο.

Εξέφρασε εν τούταις την ευχή ότι οι συνομιλίες που θα διεξαχθούν στην Γενεύη την προσεχή εβδομάδα μεταξύ των αντιμαχομένων παρατάξεων του Λιβάνου θα οδηγήσουν στην δημιουργία μιας ευρύτερης ειρηνευτικής δύναμης των Ηνωμένων Εθνών, που θα αντικαταστήσει την σημερινή που αποτελείται απο Γάλλους Αμερικανούς, Ιταλούς και Βρεταννούς στρατιωτικούς.

Εκπτωτος τελεσίδικα ο Προκόπης

Η ΟΛΟΜΕΛΕΙΑ του Συμβουλίου της Επικρατείας με την υπ' αριθμ. 4113/83 απόφασή της απέρριψε την αίτηση του Προκόπη Μενούτη, που ζητούσε να ακυρωθεί η απόφαση της Διαρκούς Ιεράς Συνόδου (Φεβρουάριος '82), που τον είχε θέσει σε διαθεσιμότητα και είχε κηρύξει τη Μητρόπολη Κεφαλονιάς «εν χηρεία».

Το Σ.Τ.Ε. έκρινε ότι ο Καταστατικός χάρτης της Εκκλησίας προβλέπει την απομάκρυνση ιερωμένου από την Εκκλησία εξ' αιτίας νόσου ή γήρατος.

Η διάταξη αυτή, άρθρο 34 παρ. 3, πρέπει να εφαρμοστεί αναλογικά και στην περίπτωση του Προκόπη Μενούτη, όπως και σε κάθε περίπτωση κατά την οποία επέρχεται μεταξύ ιεράρχη και ποιμνίου τέτοια διάσταση, ώστε να καθίσταται αδύνατη η άσκηση των καθηκόντων του.

Το Συμβούλιο υποστηρίζει ότι στην περίπτωση του Προκόπη επήλθε πράγματι τέτοια διάσταση και είναι αδύνατη η παραμονή του στην Μητρόπολη Κεφαλονιάς και η άσκηση των καθηκόντων του, ενώ παράλληλα απειλείται με σοβαρή διατάραξη η δημόσια τάξη και η μείωση του κύρους της Εκκλησίας.

Η απόφαση αυτή πάρθηκε με ψήφους 10 υπέρ έναντι 3 κατά.

ΑΝΑΚΟΙΝΩΣΙΣ

Φέρεται εις γνώσιν του Χριστεπωνύμου πληρώματος ότι ο Ιερός Ναός ΑΓΙΩΝ ΑΝΑΡΓΥΡΩΝ (Φρουρίου) πανηγυρίζει και φέτος σύμφωνα με το παρακάτω προγραμμα:

ΔΕΥΤΕΡΑ: 31 Οκτωβρίου ώρα 5,30 μ.μ. ΜΕΓΑΣ· ΕΣΠΕΡΙΝΟΣ – ΑΡΤΟΚΛΑΣΙΑ

ΤΡΙΤΗ: 1 Νοεμβρίου ώρα 7.30 π.μ. ΟΡΘΟΣ ΘΕΙΑ ΛΕΙΤΟΥΡΓΙΑ.

ώρα 5,30, μ.μ. ΙΕΡΗ ΠΑΡΑΚΛΗΣΗ

Η ΕΚΚΛΗΣΙΑΣΤΙΚΗ ΕΠΙΤΡΟΠΗ

ΜΙΚΡΕΣ ΑΓΓΕΛΙΕΣ

ΠΩΛΕΙΤΑΙ εξοπλισμός δια συνεργείον αυτοκινήτων σε τιμή ευκαιρίας. Πληροφορίες τηλ. 24.798 ώρες 7–10 π.μ. και 38.850 8–11 μ.μ. κ. Ηλίαν.

ΕΝΟΙΚΙΑΖΟΝΤΑΙ στην κεντρική πλατεία (παραπλεύρως Νομαρχίας) στην οδό Μιχαήλ Αγγέλου 2 πολυτελέστατα γραφεία με επιπλώσεις ή χωρίς για σοβαρές εταιρείες. Πληροφορίες τηλ. 34.166, 23.440 και 30.180 ώρες Γραφείου.

ΖΗΤΕΙΤΑΙ επειγόντως λογιστής για εταιρεία Γεωφυσικών ερευνών. Ο ενδιαφερόμενος θα πρέπει να είναι προετοιμασμένος να ταξιδεύει στην Ελλάδα και να μιλάει Αγγλικά. Παρακαλούμε επικοινωνήστε στο τηλ. 25.856 δωματ. 54 GSI

ΖΗΤΕΙΤΑΙ διαμέρισμα δυάρι για γραφείο, επιθυμητό με τηλέφωνο.

Οι ενδιαφερόμενοι ας επικοινωνήσουν με ξενοδοχείο Παλλάδιο την 25.865 δωμ. 54 G.S.I.

καιρος

Για σήμερα Κυριακή προβλέπεται σε όλη τη χώρα σχεδόν αίθριος καιρός με λίγες τοπικές νεφώσεις κυρίως την ανατολική νησιώτικη Ελλάδα.

Οι άνεμοι θα πνέουν ασθενείς και στα ανατολικά απο βόρειες διευθύνσεις μέχρι μέτριοι.

Η θάλασσα θα είναι λίγο ταραγμένη και στα ανατολικά πελάγη μέχρι ταραγμένη. Το πρωΐ η ορατότητα είναι τοπικά περιορισμένη και θα σημειωθούν λίγες ομίχλες.

Η θερμοκρασία θα σημειώσει άνοδο κατά την διάρκεια της ημέρας και θα κυμανθεί στα βόρεια πεδινά απο 4 μέχρι 19 βαθμούς και στα υπόλοιπα πεδινά απο 9 μέχρι 21 βαθμούς Κελσίου.

Για την Δευτέρα αρχικά ο καιρός σε όλη τη χώρα θα είναι σχεδόν αίθριος. Απο το μεσημέρι και μετά στη Δυτική Ελλάδα θα συννεφιάσει και θα βρέξει αργότερα κυρίως στα βορειοδυτικά.

Οι άνεμοι θα είναι ασθενείς καιη θερμοκρασία θα σημειώσει νέα μικρή άνοδο.

ΘΕΙΟΝ ΚΗΡΥΓΜΑ

Φέρεται εις γνώσιν του Χριστεπωνύμου πληρώματος ότι σημερον Κυριακήν, 30ην Οκτωβρίου 1983, θα κηρύξωσι τον Θείον Λόγον οι Ιεροκήρυκες της Ιεράς Μητροπόλεως ως εξής:

Ο Ιεροκήρυξ Αρχιμ. Χριστοδουλος Μουστακας εις Τσεπέλοβον πρωΐ και εις Σκαμνέλιον κατά τον Εσπερινόν.

Ο Αρχιμ. Διονυσιος Πιερράκος εις Αγ. Νικ. (Αγορας)

Ο Αρχιμ. Κλήμης Ζώκαρης εις Αγ. Νικ (Κοπανων)

Ο πρωτοπρεσβύτερος Αντώνιος Αγρέβης εις Αγ. Αναργύρους Φρουρίου.

Ο πρεσβύτερος Λάμπρος Τσιάρας εις Ι. Μητροπολιτικόν Ναόν Αγίου Αθανασίου.

Ο Ιεροδιάκονος Δημήτριος Καπριωτής εις Ι. Ν. Αρχιμανδρείου

Ο Θεολόγος κ. Κων. Σαββίδης εις Ι. Ν. Περιβλέπτου

Ο Κοινωνιολόγος κ. Παυλος Κυριακίδης εις Ι.Ν. Αγ. Γεωργίου (πλ. Παργης)

Εκ της Ιεράς Μητροπόλεως Ιωαννίνων

ΚΗΔΕΙΑ

Την προσφιλή μας μητέρα, αδελφή, μαμμήν και θείαν.

ΓΛΥΚΕΡΙΑΝ Σ. ΝΙΚΑ

Ετών 76

Θανούσα χθές, κηδεύουμε σήμερα Κυριακή 30 Οκτωβρίου και ώρα 1 μ.μ. εκ της οικίας μας κειμένης επι της οδου Σπύρου Λάμπρου αριθ. 54α, στον Ιερό Ναό Αρχιμανδρείου.

Ιωάννινα 29 Οκτωβρίου 1983

ΤΑ ΤΕΚΝΑ: Νικόλαος, Φρόσω, Αθανάσιος και Θεοδώρα Νίκα, Λαμπρινή Ζηκίδη.

ΟΙ ΑΔΕΛΦΟΙ: Μιχαήλ, Αδαμαντία και Ανδρέας Δερδεμέζης, Ευγενία Τζέμη, Αικατερίνη Μπίμπου

ΟΙ ΕΓΓΟΝΟΙ, ΟΙ ΑΝΕΨΙΟΙ, ΟΙ ΛΟΙΠΟΙ ΣΥΓΓΕΝΕΙΣ

Συλλυπητήρια θα δεχθούμε στην αίθουσα της εκκλησίας Περιβλέπτου.

Γραφείο Κηδειών και Μνημοσύνων, κ. Δημ. Ευαγγέλου Ελ. Βενιζέλου 105 τηλ. 20.777, οικίας 26.134

ΓΡΑΜΜΑΤΑ

Ο κ. Καλογιάννης και η «τσιμπίδα»

Κύριε Διευθυντά

Στην έγκριτη εφημερίδα σας και στη στήλη «ΟΣΑ ΠΙΑΝΕΙ Η ΤΣΙΜΠΙΔΑ», καταβάλλεται περίσσεια προσπαθεια μειώσεως της ευμενούς απηχήσεως που είχε η μεγαλειώδης σε όγκο, σε παλμό και δυναμισμό συγκέντρωση της Νέας Δημοκρατίας στη Θεσσαλονίκη. Δείγμα της συγχύσεως που επικρατεί στο ΠΑΣΟΚ και Κίνημά του.

Ως προς το MISERABILE VISU που θα έλεγε ο Λατινομαθής Καλογιάννης: Πιστεύω πως ο Αινείας αν παρακολουθούσε την συγκέντρωση με τα ενθουσιόντα πλήθη της Θεσσαλονίκης θα ανεφώνει προς τους Νεοδημοκράτς: O TERQUE QUATERQUE BEATI.

– Ω τρις και τετράκις ευτυχισμένοι.

Ενώ είμαι βέβαιος για τη συγκέντρωση της πλατείας Συνταγματος όπου στα πρόσωπα των οπαδών του ΠΑΣΟΚ ήταν ζωγραφισμένη η αγωνία, η θλίψη και η απογοήτευση παρομοία της οδύνης που δοκίμαζαν οι Τρώες οταν έθλεπαν να καίγεται η πατρίδ τους η Τροία, θα ανεφώνει για μις ακόμη φορά το MISERABILE VISU, αθλιον το ιδείν - , αφού και η σημερινή κατάσταση της Χώρας μας δεν διαφέρει σε τίποτε απο τη φλεγόμενη Τροία.

Και θα συνέχιζε ο Αινείας με τα παρηγορητικά του λόγια προς τους οπαδούς του ΠΑΣΟΚ:

O SOCII - ω σύντροφοι - και απορώ αλήθεια πως δεν ανακαλύψατε ακόμη τον σοσιαλιστή Αινεια να τον ενταξετε και αυτόν στη χωρεία των Σοσιαλμαρξιστών.

O PASSI GRAVIORA - ω σεις που έχετε υποστεί χειρότερα δεινά - :

DABIT DEUS ET HIS QUOQUE FINEM QUDO NON ENIM IQNARI SUMMUS ANTE MALORUM - θα δώσει ο Θεός και εις αυτά ακόμη τέλος γιατί δεν είμεθα άπειροι των πριν κακών.

REVOCATE ANIMOS INGITOUR MAESTUMQUE TIMORE MITTITE - πάρτε θάρρος λυπών και αποβάλατε την σκυθρωπό φόβον - που σας έχει καταλάβει απυ την πρωτοφανή κοσμοπλημμύρα της Θεσσαλονίκης.

Τέλος κ. Διευθυντά, ET HAEC OLIM MEMINISSE JUVABIT - και αυτά να ενθυμούμεθα ευχαριστήσει μας προξενουν.

VOSTER - υμέτερος -

Ελ. Καλογιάννης

* * * * * * * * * * * *

● ΣΗΜ. «Τσιμπίδας»

Τι σου φταίει ο Βεργίλιος Λευτέρη και τον κακοποιείς; Και κείνος ο τάδε πωρος ήρωας του ο Αινίας τι σου κακο και τον περιφέρεις στην πλάνεια Δ στοτέλους της Θεσσαλονίκης. Δε ιούφταναν οι «ενθουσιόντες» οπαδ της Ν.Δ. που μετέφερες απο τη Γκούρα και Χουλιαράδες στ συμπρωτεύουσα;

Η «τσιμπίδα» πάντως που σε θε ρεί «δικό της» μια και συχνά την τρ φοδοτείς με τις «ιστορικές» εμφα σεις σου στη Βούλη σε συμβουλευ ασχοληθείς και με το άλλο εργο τ Βιργίλιου: «Τα Βουκολικά». Ιδιως ρα που δηλωσε ο αρχηγός στι γιός τοοπαναραίων μιά ενναγκλ με τα «Βουκολικά» μπορει να επιφ ρει και τον ιδεολογικό προσανατ σμό της Ν.Δ. για να μη πελαγόβρ μεταξύ Ριζοσπαστικού Φιλελευθερ σμού και ...αλαλούμ.

Για σκέψου Λευτέρη με αφορμη Λατινομαθεια σου να καταστεί δυνα η ανεύρεση ιδεολογίας στο κόμμ Τότε θα μπορείτε να αναφωνήσετ με το δίκηο σας μαζύ με όσους φιλ διαθέτεις στους Χουλιαράδες TERQUE QUATERQUE BEATI

Λόγω Τροίας και Χουλιαράδων ν νε κόμμα και η Ν.Δ.

Υμέτερη

Η τσιμπίδα

Ο ΙΑΤΡΙΚΟΣ ΣΥΛΛΟΓΟΣ ΓΙΑ ΤΟ ΘΕΜΑ ΤΟΥ ΝΟΣΟΚΟΜΕΙΟΥ

Στην εφημερίδα «Ελευθερία» με κοινοποίηση στον «Η.Α.» ο Ιατρικός Συλλογος Ιωαννίνων έστειλε την παρακάτω επιστολή:

* * * * * * * * * * * * * * *

Αγαπητέ κ. Καλτσή.

Με κάποια μικρή έκπληξη διαβάσαμε σε τελευταίο φύλλο της έγκριτης εφημερίδας σας κάποια σχόλια «ελαφρως ειρωνικά» και «ελαφρως προκλητικά» προς το Διοικητικό Συμβουλιο του Ιατρικου Συλλόγου Ιωαννίνων.

Θέλουμε να πιστεύουμε ότι μόνο η λειψή πληροφόρηση μπορει να είναι η αιτία μιας τέτοιας αρθρογραφίας.

Για να μπορέσετε λοιπον να σχηματίσετε μια γνώμη πληρέστερη της δουλιάς του Δ.Σ. σας δινουμε ενα μικρο δείγμα της δουλιας μας - μόνο δείγμα - γιατί αν θελήσουμε να σας στείλουμε όλη την αλληλογραφία μας και αναλυτικό απολογισμό των παραστάσεων και ενεργειών του Δ.Σ. - απολογισμό που θα κανουμε φυσικά στη Γενική Συνέλευση του Ιατρικου Σώματος - θα χρειαζόταν γύρω στις 150 σελίδες γραφομηχανής.

Αυτά που σας στέλνουμε είναι 56 σελίδες οπου παρουσιάζεται μια εικόνα του έργου του Δ.Σ. που ουσιαστικά 6 χρόνια τώρα διοικεί το Ι.Σ.Ι. Αλλά το πιο ουσιάστικο που θέλουμε να τονισουμε και αποδεικνυεται εξάλλου στ τους απολογισμούς του Δ.Σ. στο ια τρικο Σωμα είναι ότι ο συνάδελφος μας που έχει κερδίσει πανύψηλα τ εκλογές του 1978 και το 1981 και δ κερδίσει φυσικά και τις εκλογές τ 1984. εχει ένα συνθημα: Περα απ καθε πολιτική η παραταξιακη σκοπι τητα και περα απο κάθε προσωπικ αδυναμία η φιλοδοξία αγωνίζεται τα επαγγελματικα και επιστημον συμφέροντα των γιατρών με συνεπ και σταθεροτητα στις διακηρύξεις τ αλλα συγχρονως δινει καθημερι κοινωνικες μαχες για τη Λαικη Υγ και