ΗΠΕΙΡΩΤΙΚΟΣ ΑΓΩΝ

Η ΜΕΓΑΛΥΤΕΡΑ ΗΠΕΙΡΩΤΙΚΗ ΕΦΗΜΕΡΙΣ ΕΚΔΙΔΟΜΕΝΗ ΚΑΘΗΜΕΡΙΝΩΣ ΕΝ ΙΩΑΝΝΙΝΟΙΣ

ΙΔΡΥΤΗΣ: ΕΥΘ ΧΡ. ΤΖΑΛΛΑΣ
ΔΙΕΥΘΥΝΤΗΣ: ΕΛΕΥΘ. ΕΥΘ. ΤΖΑΛΛΑΣ

8 ΣΕΛΙΔΕΣ
ΤΡΙΤΗ
10
ΙΟΥΝΙΟΥ 1980
ΕΤΟΣ 53 ΑΡ. ΦΥΛΛΟΥ 14463
ΤΙΜΗ ΦΥΛΛΟΥ ΔΡΧ. 6

"Οπως ἐπὶ δικτατορίας...

ΤΟ ΚΡΑΤΟΣ ΤΗΣ ΔΕΞΙΑΣ ΕΠΙΤΡΕΠΕΙ ΣΥΝΕΧΙΣΗ ΕΝΟΣ ΣΚΑΝΔΑΛΟΥ

Εἶναι σ' ὅλους τοὺς Γιαννιῶτες γνωστὴ ἡ δημοτικὴ ἔκταση ποὺ βρίσκεται στὴν ἄνω Πλατεία, μὲ τὴν ὀνομασία «Αἴγλη».

Ἄλλωστε αὐτὴ ἔγινε ἀκόμα πιὸ γνωστὴ τὸν τελευταῖο καιρὸ μὲ τὶς συζητήσεις καὶ θόρυβο ποὺ δημιουργήθηκε γύρω ἀπὸ τὸ ἂν θὰ πρέπει νὰ οἰκοδομηθῆ ἢ ὄχι. Ἐκεῖνο ποὺ ἴσως νὰ μὴν ξέρουν πολλοὶ ἀπὸ τοὺς συνδημότες μας, εἶναι τὸ πῶς διανοίχτηκε ὁ δρόμος ποὺ συνδέει τὴ λεωφόρο Βασ. Γεωργίου μὲ τὴν ὁδὸ Ναπολ. Ζέρβα.

Κρίνουμε λοιπὸν σκόπιμο νὰ κάνουμε μιὰ σύντομη ἐνημέρωση πάνω σ' αὐτὸ τὸ θέμα.

Στὴν περίοδο τῆς δικτατορίας καὶ συγκεκριμένα μὲ τὸ ἀπὸ 17— 6—1972 Β. Δ)μα ποὺ φέρνει ἀπὸ κάτω φαρδειὰ — πλατειὰ τὴν ὑπογραφὴ τοῦ δικτάτορα «ἀντιβασιληᾶ» Παπαδοπούλου, ἔγινε τροποποίηση τοῦ ρυμοτομικοῦ σχεδίου τῆς πόλης καὶ ἐγκρίθηκε ἡ διεύρυνση ὁδοῦ πλάτους 8 μέτρων. Ὅπως εἶναι ἐξάφθλμο ἡ διεύρυνση αὐτοῦ τοῦ δρόμου δὲν ἐξυπηρετοῦσε καμμιὰ κυκλοφοριακὴ ἀνάγκη, ἀλλ' ἔγινε γιὰ νὰ εὐνοήσει ἀποκλειστικὰ τοὺς τρεῖς παρόδιους ἰδιοκτήτες, τῶν ὁποίων τὰ ἀκίνητα ἦταν τυφλά.

Μὲ τὸ παραπάνω Δ)μα ἐπιτεύχθηκε ἡ ἀνοικοδόμηση τῶν οἰκοπέδων αὐτῶν μὲ πολυόροφες οἰκοδομὲς καὶ μάλιστα μὲ πέντε ὀρόφους.

Ἂς σημειωθῆ ὅτι ἡ ἀπαλλοτρίωση γιὰ τὴ διάνοιξη τῆς νέας ὁδοῦ ἔγινε ἐξ ὁλοκλήρου σὲ βάρος τοῦ οἰκοπέδου τοῦ Δήμου, στὸ ὁποῖο ἐπέβαλε, ἐκ τὸς ἀπ' τὸ πλάτος τοῦ δρόμου καὶ πρασιὰ 4 μέτρα.

Ἡ εὔνοια ὅμως καὶ ἡ παρανομία δὲν σταμάτησε ἐδῶ. Ὕστερα ἀπὸ ἐνέργιες τοῦ παρόδιου Ν.κ. Κουρτίου, συντάχτηκε ἀπὸ τὴ Δ)νση Τεχν. Ὑπηρεσιῶν ἡ ἀριθ. 9)1973 πράξη ἀναλογισμοῦ. Ἡ πράξη αὐτὴ ἦταν ἐλλιπὴς καὶ πρόδηλα λανθασμένη, γιατί δὲν ἀναλόγιζε τὶς ὑποχρεώσεις τοῦ Κουρτίου, σὰν παρόδιου ἰδιοκτήτη, μὲ τὴν ἀβάσιμη δικαιολογία ὅτι ἡ ρυμοτομούμενη ἔκταση δὲν ἦτον ἰδιοκτησία τοῦ Δήμου, ἀλλὰ κοινόχρηστος χῶρος. Μὲ αὐτὴ τὴ μεθόδευση ἀπαλλάσσονταν ὁ Κούρτιος τῆς ἀποζημιώσεως πρὸς τὸ Δῆμο γιὰ 105 τετρ. μέτρα.

Ἡ παράλειψη τῆς ὑπ' ἀριθ. 9)73 πράξης ἀναλογισμοῦ δὲν στηρίζονταν οὔτε στὸ Νόμο οὔτε στὰ πράγματα. Γιατὶ πρῶτο δὲν εἶχε δικαίωμα ἡ διοικητικὴ ἀρχὴ νὰ κρίνη ἂν ἡ ἀπαλλοτριούμενη ἔκταση ἦταν κοινόχρηστη ἢ ἰδιόκτητη καὶ δεύτερο γιατί ἡ ἔκταση αὐτὴ εἶναι ἀναμφισβήτητα ἰδιωτικὸ οἰκόπεδο τοῦ Δήμου, καταχωρισμένο στὸ Δημοτικὸ κτηματολόγιο καὶ ἀναφερόμενο στὸ ἰσχύον σχέδιο πόλης σὰν οἰκοδομήσιμος χῶρος μὲ ἀριθμὸ 146 Ο. Τ.

Μετὰ τὴ μεταπολίτευση, ἡ νέα δημοτικὴ ἀρχὴ ζήτησε ἀπὸ τὴ Δ)νση Τεχ. Ὑπηρεσιῶν νὰ ἀνακληθῆ ἡ ἀρ θ. 19109)73 ἀπόφαση τοῦ Νομάρχη, μὲ τὴν ὁποία κυρώθηκε ἡ ἀριθ. 9)73 πράξη ἀνολογισμοῦ καὶ ἡ ἀνασύνταξη καὶ συμπλήρωση τῆς πράξης αὐτῆς.

Πράγματι συντάχτηκε ὅλη πράξη, ἡ ἀριθ. 4)1976 μὲ τὴν ὁποία ἀνασυντάχθηκε καὶ συμπληρώθηκε ἡ προηγούμενη. Ἡ δεύτερη αὐτὴ πράξη κυρώθηκε μὲ τὴν ἀριθ. 17806)76 ἀπόφαση τοῦ Νομάρχη καὶ τελικὰ μετὰ ἀπὸ ἐνστάσεις τοῦ Κουρτίου ἐπικυρώθηκε καὶ ἀπὸ τὸν Ὑπουργὸ Δημ. Ἔργων μὲ τὴν ἀριθ. 18.808)1977 ἀπόφασή του.

Πρέπει νὰ τονιστῆ ἀκόμα ὅτι ὁ Κούρτιος ἔκανε προσφυγὴ στὸ Συμβούλιο Ἐπικρατείας κατὰ τῆς παραπάνω ἀποφάσεως τοῦ Ὑπουργοῦ, ἡ ὁποία ἀπορρίφθηκε, ἐνῶ οἱ ἄλλοι δύο παρόδιοι, μὲ συμβολαιογραφικὴ δήλωσή τους ἀναγώρισαν τὰ δικαιώματα τοῦ Δήμου. Γιὰ τέσσαρα ὁλόκληρα χρόνια ἡ ἐπικυρωμένη καὶ δικαστικὰ πράξη ἀναλογισμοῦ 4)1976 ἐφαρμόστηκε σὲ ὅλους τοὺς παρόδιους καὶ δημιουργήθηκε νομικὴ καὶ πραγματικὴ κατάσταση, ἀφοῦ στὸ μεταξὺ καθορίστηκε τελεσίδικα ἀπὸ τὸ Ἐφετεῖο ἡ τιμὴ μονάδος ἀποζημίωσης σὲ 30.000 τὸ τετρ. μέτρο, καταβλήθηκε ἡ ἀποζημίωση ἀπὸ τοὺς ἄλλους παρόδιους καὶ βεβαιώθηκαν ἀπὸ τὸ Δῆμο στὸ Δημόσιο Ταμεῖο ἡ ὀφειλὴ τοῦ Κουρτίου καὶ τῶν ἄλλων ὑποχρέων. Παρ' ὅλα αὐτὰ ὁ τωρινὸς Νομάρχης, μὲ τὴν ἀριθ. 1570)24—5—80 ἀπόφασή του (μετὰ ἀπὸ αἴτηση τοῦ Κουρτίου) ἀνακάλεσε τὴν προηγούμενη ἀπόφαση, μὲ τὴν ὁποία κυρώθηκε ἡ ἀριθ. 4)76 πράξη ἀναλογισμοῦ καὶ διατάσσει καὶ πάλι τὴν ἀνασύνταξή της, μὲ μιὰ τελεῖως ἀόριστη καὶ ἀνέρειστη αἰτιολογία, ὅτι ἡ προγενέστερη ἀπόφασή του εἶναι «χωρὶς νομικὴ κάλυψη».

Αὐτὸ σημαίνει στὴν ἁπλὴ γλῶσσα ἀπαλλαγὴ τοῦ Κουρτίου ἀπὸ ὑποχρέωση 3.500.000 δραχ. καὶ τῶν ἄλλων παροδίων ἀπὸ ὑποχρεώσεις 4.000.000 καὶ 1.000.000 δραχ. ἀντίστοιχα, δηλαδὴ συνολικὴ ζημία τοῦ Δήμου περίπου 8.500.000 δραχ.

Καὶ ρωτᾶμε εὔλογα τὸν κ. Νομάρχη: Πῶς ἀνακάλυψε μὲ ἀκαθυστέρητη τεσσάρων χρόνων (καὶ μάλιστα τὶς παραμονὲς τῆς ποινικῆς δίκης τοῦ Κουρτίου γι' αὐτὸ τὸ θέμα) ὅτι ἡ προηγούμενη ἀπόφαση τοῦ εἶναι νομικὰ ἐντελῶς ἀκάλυπτη.

Γιάννινα 9 Ἰούνη 1980
Η ΝΟΜΑΡΧΙΑΚΗ ΕΠΙΤΡΟΠΗ
ΤΟΥ ΠΑΣΟΚ ΓΙΑΝΝΙΝΩΝ

Χαρίζονται 8.500.000 δρχ. σὲ ἰδιῶτες

δὲν εἶχε νομικὴ κάλυψη; Κι ἂν ὅσα ἱστορήσαμε στὴν ἀρχὴ γιὰ τὴ διάνοιξη τῆς νέας ὁδοῦ ἦταν ἕνα ἀπ' τὰ ἀπειράριθμα σκάνδαλα τῆς δικτατορίας, εἶναι ἐπιτρεπτὸ νὰ συνεχίζονται σήμερα αὐτά;

Καλοῦμε τὸν κ. Δημαρχο καὶ τὸ Δημοτικὸ Συμβούλιο νὰ ἀντιδράσει ἔντονα στὴν ἐνέργεια αὐτὴ τοῦ κ. Νομάρχη, ποὺ μπορεῖ μὲν αὐτὸς νὰ ἔχη τὴν πολιτικὴ κάλυψη τοῦ Προϊσταμένου του, ἀλλὰ ἡ ἀπόφασή του εἶναι νομικὰ ἐντελῶς ἀκάλυπτη.

Στὴν Ἤπειρο

Σὲ ἀπεργία διαρκείας κατέρχονται οἱ ὑπάλληλοι Δ.Ε

Σὲ ἀπεργία διαρκείας κατέρχονται οἱ ὑπάλληλοι τῶν Δημοσίων Ἔργων Ἠπείρου. Σχετικά ὁ Σύλλογος ἐξέδωσε τὴν κάτωθι ἀνακοίνωση:

Ὁ Πανηπειρωτικὸς Σύλλογος ἐργατοϋπαλλήλων ὑπηρεσίας Δημοσίων Ἔργων Ἠπείρου, καὶ ἐν συνεχείᾳ τῆς ἐξωδίκου προσκλήσεως, καὶ τῆς ὑπ' ἀριθμ. 268ᾠ)76)1980 ἀποφάσεως τοῦ προϊσταμένου 3ης Δ.Ε.Κ.Ε. περὶ καθορισμοῦ ὡραρίου ἐργασίας.

Α π ε ρ γ ε ῖ

διότι:

1) Θεωρεῖ, τὸ ὁριζόμενον ὡράριο ἐργασίας, τὸ ὁποῖον ἐφαρμόζεται ἐπὶ σειρὰ ἐτῶν καί τὸ ὁποῖο εἶχε ἐπιτευχθῆ, κατὸπιν ἐγγράφου ἀποφάσεως ἐργοδότου, ἐπάπτου ἐργασίας καὶ τῆς Διοικήσεως τοῦ Συλλόγου.

2) Θεωρεῖ τὰς ἀποφάσεις περὶ συμβάσεως ἐργασίας ὡς μὴ κανονικὰς διότι τὸ ὑπ' ἀριθμ. 441)—4—78 ἔγγραφο τοῦ ἐπὸπτου ἐργασίας Ἰωαννίνων ὅτι ἀλεπάλληλες συμβάσεις ἐργασίας ὁρισμένου χρόνου ἐφ' ὅσον δὲν δικαιολογεῖται ἡ σύναψή τους ἐκ τῆς φύσεως τῶν πραγμάτων ἢ τῶν περιστάσεων ἀλλὰ συνάπτονται πρὸς καταστρατήγηση τῶν διατάξεων περὶ καταγγελίας τῶν ἐργασιακῶν συμβάσεων, (ὡς συμβαίνει μέ ἡμᾶς σήμερον) θεωροῦνται ἐξ ὑπαρχῆς ὡς συμβάσεις ἐργασίας ἀορίστου χρόνου, μέ ὅλες τίς συνέπειες γιὰ τὸν ἐργοδότη (Α.Π. 634)77, Α.Π. 411)77 καὶ 411)77 καὶ Α.Π. 247)87.

3) Θεωρεῖ τὴν ὑπ' ἀριθμ. 2421)14—5— 1980 ἀπόφαση τοῦ προϊσταμένου τῆς 3ης ΔΕΚΕ ὡς ἀπειλητικὴ καὶ φέρει εἰς ἀπόγνωση τοὺς ἐργαζομένους οἱ ὁποῖοι ἐργάζονται ἐπὶ σειρὰ ἐτῶν, ὅτι στὸ τέλος Ἰουλίου παύονται ἀπὸ τὴν ἐργασία.

4) Θεωρεῖ: Ἀπρεπῆ τὴ συμπεριφορὰ τοῦ νεοαφιχθέντος προϊσταμένου 7ης Π.Υ.Δ.Π. διότι τὴν 2—6—80 ἀφιχθεὶς στὸ ἐργοτάξιό μας ἐμίλησε μὲ ἀκατανόμαστες φράσεις πρὸς τὸ προσωπικό, ἀντὶ νὰ μᾶς δώσει ὁδηγίες καὶ συμβουλὲς διὰ τὴν καλυτέραν λειτουργίαν αὐτοῦ.

Ἀπαιτοῦμε τὴν ἄμεση ἀποκατάστασιν αὐτοῦ.

Ἡ Διοίκηση καὶ τὰ μέλη τοῦ Συλλόγου
Ἀκολουθοῦν 58 ὑπογραφὲς ἐργαζομένων

Ἐκδόθηκε τὸ πρόγραμμα τῶν ἐξετάσεων

35.728 ΥΠΟΨΗΦΙΟΙ γιὰ τὰ Α.Ε.Ι

20 Ἰουνίου ἀρχίζουν οἱ ἐξετάσεις

ΑΘΗΝΑΙ 9— Τὸ πρόγραμμα τῶν γενικῶν εἰσιτηρίων ἐξετάσεων γιὰ τὶς ἀνώτατες καὶ ἀνώτερες Σχολὲς, ἔτους 1980, ἀνακοινώθηκε ἀπὸ τὸ ὑπουργεῖο Παιδείας, τὸ ὁποῖο ἔδωσε καὶ τὶς ἀκόλουθες διευκρινήσεις:

(1) Στὶς ἐξετάσεις αὐτὲς θὰ μετέχουν ὅσοι κατέθεσαν τὰ διαιολογητικά τους μέχρι 10 Μαΐου 1980 καὶ τοὺς ἔχει χορηγηθεῖ ἡ σχετικὴ ταυτότητα ὑποψηφίου.

(2) Μετέχουν, ἐπίσης, μόνο γιὰ τὰ εἰδικὰ μαθήματα ξένων γλωσσῶν, ἐλευθέρου καὶ γραμμικοῦ σχεδίου, οἱ μαθητὲς πού ἀπεφοίτησαν ἐφέτος ἀπὸ τὸ Λύκειο, πού ἐπιθυμοῦν νὰ ἐξετασθοῦν στὰ μαθήματα αὐτὰ καὶ τοὺς χορηγήθηκε δελτίο ἐξεταζομένου (1980) στὰ εἰδικὰ μαθήματα.

(3) Ὅλοι οἱ ἐξεταζόμενοι πρέπει νὰ ἔχουν μαζὶ τους τὴν ἀστυνομικὴ ταυτότητα. Καὶ σὲ περίπτωση ποὺ δὲν ἔχουν, διαβατήριο ἢ πιστοποιητικὸ τῆς ἀστυνομικῆς ἀρχῆς καθὼς καὶ τὴν ταυτότητα τοῦ ὑποψηφίου ἢ τὸ δελτίο ἐξεταζομένου.

Αὐτὸ σημαίνει στὴν ἁπλὴ γλῶσσα ἀπαλλαγὴ τοῦ Κουρτίου ἀπὸ ὑποχρέωση 3.500.000 δραχ. καὶ τῶν ἄλλων παροδίων ἀπὸ ὑποχρεώσεις 4.000.000 καὶ 1.000.000 δραχ. ἀντίστοιχα, δηλαδὴ συνολικὴ ζημία τοῦ Δήμου περίπου 8.500.000 δραχ.

Καὶ ρωτᾶμε εὔλογα τὸν κ. Νομάρχη: Πῶς ἀνακάλυψε μὲ ἀκαθυστέρητη τεσσάρων χρόνων (καὶ μάλιστα τὶς παραμονὲς τῆς ποινικῆς δίκης τοῦ Κουρτίου γι' αὐτὸ τὸ θέμα) ὅτι ἡ προηγούμενη ἀπόφαση τοῦ εἶναι νομικὰ ἐντελῶς ἀκάλυπτη.

ΕΞΕΤΑΣΕΙΣ ΑΝΑ ΜΑΘΗΜΑ

Ἐξετάσεις ἀνὰ μάθημα θὰ γίνουν ὡς ἑξῆς:

—Τὴν Παρασκευή, 20 Ἰουνίου, οἱ: Ν (Ἔκθεση), Γ (Ἄλγεβρα), Ζ (Χημεία) καὶ Θ (Ἔκθεση).

—Τὸ Σάββατο, 21 Ἰουνίου, οἱ: Α (Ἔκθεση), Β (Ἔκθεση), Κ (Φυσικά) καὶ Λ (Βιολογία).

—Τὴν Δευτέρα, 23 Ἰουνίου οἱ: Α (Ἰταλικά), Β (Ἰταλικά), Γ (Χημεία)' Ζ (Ἔκθεση) Θ (Μαθηματικά).

—Τὴν Τρίτη 24 Ἰουνίου οἱ: Ν (Ἀρχαία), Α (Ἱστορία), Β (Ἀρχαία), Κ (Ἱσορία) Λ (Ἔκθεση).

—Τὴν Τετάρτη, 25 Ἰουνίου οἱ: Γ (Ἔκθεση)' Ζ (Φυσικὴ) Θ (Ἱστορία).

—Τὴν Πέμπτη, 26 Ἰουνίου οἱ: Ν (Λατινικά), Α (Ἀρχαία) Β (Ἱστορία), Κ (Ἔκθεση), Λ (Φυσικά).

—Τὴν Παρασκευὴ 27 Ἰουνίου, οἱ: Γ (Φυσική), Ζ (Βιολογία), Θ (Ἀνθρωπογεωγραφία).

—Τὸ Σάββατο 28 Ἰουνίου, οἱ: Ν (Ἱστορία), Α (Λατινικὰ), Β (Λατινικά), Λ (Ἱστορία).

—Τὴν Δευτέρα, 30 Ἰουνίου, οἱ: Α (Γαλλικά), Γ (Τριγωνομετρία —Γεωμετρία).

—Τὴν Τρίτη, 1 Ἰουλίου οἱ: Α (Ἀγγλικά), Β (Ἀγγλικά), Γ (Γραμμικὸ Σχέδιο).

—Τὴν Τετάρτη, 2 Ἰουλίου οἱ: Α (Γερμανικά), Β (Γερμανικά), Γ Ἐλεύθερο Σχέδιο).

ΤΟ ΠΡΟΓΡΑΜΜΑ

ΤΩΝ ΚΑΤΕΕ

—Τὴν Πέμπτη, Ἰουλίου, οἱ: Τ (Μαθηματικά), Φ (Ἔκθεση), Π (Χημεία)' Ρ (Ἀνθρωπογεωγραφία).

—Τὴν Παρασκευή, 4 Ἰουλίου, οἱ: Φ (Μαθηματικά), Σ (Μαθηματικά).

—Τὸ Σάββατο, 5 Ἰουλίου οἱ: Τ (Φυσικά), Σ (Ἔκθεση) Π (Φυσικά), Ρ (Ἔκθεση).

—Τὴν Δευτέρα, 7 Ἰουλίου οἱ: Τ (Γραμμικὸ Σχέδιο), Φ (Φυσικά), Ρ (Μαθηματικά).

—Τὴν Τρίτη 8 Ἰουλίου, οἱ: Τ (Ἐλεύθερο Σχέδιο). Σ (Ἱστορία), Π (Ἔκθεση), Ρ (Ξένη Γλῶσσα).

Η ΥΓΕΙΟΝΟΜΙΚΗ ΕΞΕΤΑΣΗ

Ἐξ ἄλλου τὸ ὑπουργεῖο ὑπενθυμίζει στοὺς μαθητὲς τῆς τελευταίας τάξεως τῶν Λυκείων πού θὰ εἶναι ὑποψήφιοι γιὰ ἐπαλογὴ γιὰ τίς Παιδαγωγικὲς Ἀκαδημίες, τὶς Σχολὲς Νηπιαγωγῶν, τὴ Σχολὴ Οἰκιακῆς Οἰκονομίας καὶ τὰ τμήματα στελεχῶν Τουριστικῶν ἐπιχειρήσεων, ὅτι ἡ ὑγειονομικὴ τους ἐξέταση θὰ γίνει ἀπὸ τοὺς κατὰ τόπους σχολίατρους ἀπὸ 11 μέχρι 21 Ἰουνίου 1980 καὶ τοὺς παρακαλεῖ νὰ προσέλθουν μέσα σ' αὐτὸ τὸ διάστημα γιὰ τὴν ἐξέταση αὐτὴ γιατὶ δὲν πρόκειται νὰ δοθεῖ καμμιὰ παράταση

ΤΑ ΤΕΧΝΙΚΑ ΚΑΙ ΕΠΑΓΓΕΛΜΑΤΙΚΑ ΛΥΚΕΙΑ

Σύμφωνα μέ ἄλλη ἀνακοίνωση τοῦ ὑπουργείου Παιδείας:

—Οἱ εἰσιτήριες ἐξετάσεις, περιόδου Ἰουνίου 1980, τῶν πτυχιούχων κατωτέρων τεχνικῶν καὶ ἐπαγγελματικῶν Σχολῶν γιὰ τὰ τεχνικὰ καὶ ἐπαγγελματικὰ Λύκεια θὰ διενεργηθοῦν ἀπὸ τὴν Παρασκευὴ 20 Ἰουνίου μέχρι καὶ τὴν Τρίτη 24 Ἰουνίου.

»——» Εἰς τὴν 8ην σελίδα

Τὸ Ε.Κ.Ι τονίζει:

Μόνον μὲ γνήσια δικαιολογητικὰ θὰ χορηγηθοῦν ἐργατικὲς κατοικίες

Ἀπὸ τὸ Ε.Κ.Ι. ἐκδόθηκε χθὲς ἡ κάτωθι ἀνακοίνωση:

«Ἡ Διοίκηση τοῦ Ἐργατικοῦ Κέντρου Ἰωαννίνων γνωστοποιεῖ στοὺς δικαιοῦχους στεγαστικῆς συνδρομῆς μὲ τὴν εὐκαιρία τῆς κληρώσεως τῶν νέων ἐργατικῶν κατοικιῶν πού θὰ γίνει τὴν 27ην Ἰουνίου 1980 ἡμέρα Παρασκευὴ στὸ ΠΑΛΛΑΔΙΟ, τὰ ἑξῆς:

Ἡ κλήρωση θὰ γίνει κατὰ κατηγορίες σύμφωνα μέ τὸν κανονισμὸ «περὶ προϋποθέσεων παροχῆς κατοικίας ὑπὸ τοῦ Ο.Ε.Κ.» παρουσία τῶν ἐνδιαφερομένων. Ὅσοι δικαιωθοῦν ἐργατικῆς κατοικίας θὰ κληθοῦν νὰ ἐπιβεβαιώσουν μὲ ἐπίσημα δικαιολογητικὰ τὰ στοιχεῖα τοῦ ἀπογραφικοῦ δελτίου.

Ἐὰν δὲν προσκομισθοῦν τὰ δικαιολογητικὰ ὁ κληρωθεὶς διαγράφεται ἀπὸ τὸν πίνακα καὶ τὴν θέση του λαμβάνει ὁ ἐπιλαχών. Στὴν προκειμένη περίπτωση ἔχει ἐφαρμογὴ καὶ τὸ ἄρθρο 8 τοῦ κανονισμοῦ κατὰ τὸ ὁποῖο τὰ ἀπογραφικὰ δελτία ὑπέχουν θέση ὑπευθύνου δηλώσεως καὶ ἂν ἀποδειχθοῦν τὰ στοιχεῖα τῶν δελτίων ἀναληθῆ οἱ ὑποβάλλοντες ὑπέχουν ποινικὲς εὐθύνες σύμφωνα μέ τὶς διατάξεις περί ψευδοῦς δηλώσεως, κινδυνεύουν δηλαδὴ νὰ τιμωρηθοῦν μὲ φυλάκιση τουλάχιστον ἑνὸς χρόνου πού δὲν μετατρέπεται σέ χρηματική, (ἄρθρον 2 παρ. Ν.Δ. 105)69)

Κατὰ τῆς ἐγκρίσεως ἢ ἀπορρίψεως τῆς κληρωθείσης κατοικίας ἐπιτρέπεται ἔνσταση ἐνώπιον τῆς ἐπιτροπῆς τοῦ Ο.Ε.Κ. ἐντὸς προθεσμίας ἑνὸς μηνός.

Οἱ ἐνδιαφερόμενοι δικαιοῦχοι δύνανται νὰ λάβουν περισσότερες πληροφορίες σχετικὰ μὲ τὴν κλήρωση καὶ τὶς προϋποθέσεις ἀπὸ τὸν κανονισμὸ Ἐργατικῆς Κατοικίας πού ὑπάρχει στὸ ΕΚΙ.

Γίνεται ἐπίσης γνωστὸ ὅτι τὸ Ἐργατικὸ Κέντρο θὰ συγκροτήσει τὴν μέρα τῆς κληρώσεως ἐπιτροπὴ ἀπὸ μέλη τῆς Διοικήσεώς του καὶ ἀπὸ μέλη τῶν Δ.Σ. τῶν Σωματείων τῆς δυνάμεώς του στὴν ὁποία θ' ἀνατεθεῖ ἡ ἐπίβλεψη τῆς κληρώσεως.

Μετὰ τὴν κλήρωση τὸ Ἐργατικὸ Κέντρο θὰ συγκροτήσει εἰδικὴ ἐπιτροπὴ ἐλέγχου ποὺ θὰ ἔχει σὰν ἔργο τὸν ἔλεγχο ὅλων τῶν αἰτήσεων μετὰ τῶν δικαιολογητικῶν πού ἐγκρίθηκαν κατόπιν κληρώσεως ἢ κατ' ἐξαίρεση.

Τὸ πόρισμα τῆς ἐπιτροπῆς αὐτῆς θὰ σταλῆ στὸν ΟΕΚ.

Τέλος ἡ Διοίκηση τοῦ ΕΚΙ κάνει ἔκκληση σέ ὅσους ἐκ τῶν δικαιούχων δηλώσαν ψευδῆ στοιχεῖα νά κάνουν δήλωση στὸν Ο.Ε.Κ. νά ἀποσχοῦν τῆς κληρώσεως διὰ νὰ μὴν ἔχουν ποινικὴ δίωξη. Ἡ Διοίκησις θὰ λυπηθῆ πολύ νὰ καταγγείλη ἐργαζομένους πού ἤδη ἔχει συγκεντρώσει στοιχεῖα πού πολλοί ἀπόκρυψαν περιουσιακὰ στοιχεῖο κλπ.

Ἐκ τῆς Διοικήσεως τοῦ ΕΚΙ

Διήμερη Ἑλληνοκοινοβουλευτικὴ συνεργασία

ΒΡΥΞΕΛΛΕΣ 9— Διήμερη ἑλληνοκοινοβουλευτικὴ συνεργασία πραγματοποιεῖται σήμερα— μέ συζήτηση γιὰ τὸ θέμα τῆς ἐφαρμογῆς τῆς κοινοτικῆς πολιτικῆς καί γιὰ τὰ ἑλληνικὰ καπνά, μετὰ τὴν ἑλληνικὴ ἔνταξη. Γιὰ τίς συζητήσεις αὐτὲς ἔχει ἔλθει ἀπὸ προχθὲς στὶς Βρυξέλλες ὁ γενικὸς διευθυντὴς τοῦ ὑπουργείου Συντονισμοῦ κ. Ἀθ. Ἀνδρεόπουλος ἐπικεφαλῆς πολυμελοῦς ἑλληνικῆς ἀντιπροσωπείας μέ ἐκπροσώπους τῶν ὑπουργείων Συντονισμοῦ καὶ Γεωργίας, τοῦ Ὀργανισμοῦ Καπνοῦ, τῆς καπνικῆς ὁμοσπονδίας καί τῆς ΠΑΣΕΓΕΣ. Θὰ ἐξετασθοῦν κυρίως θέματα: Τιμῶν, ἐνισχύσεων, ἀνταγωνιστικῶν ποικιλιῶν τρίτων χωρῶν καὶ τεχνικὰ ζητήματα, γιὰ νὰ προσδιορισθεῖ ὁ τρόπος ἐφαρμογῆς γὰ τὰ ἑλληνικὰ καπνὰ τῆς Κοινῆς ὀργανώσεως ἀγορᾶς καπνοῦ.

Οἱ συζητήσεις αὐτὲς ἀποτελοῦν συνέχεια τῶν ἑλληνοκοινοτικῶν σχετικῶν συζητήσεων, πού εἶχαν γίνει πρὶν ἀπὸ δύο περίπου μῆνες στὴν Ἀθήνα καί προβλέπεται νὰ ἐπαναληφθοῦν στὸ τέλος τοῦ χρόνου,

Μὲ ἐπικεφαλῆς τὸν κ. Παπανδρέου ἀντιπροσωπεία τῆς Ε.Γ.Ε στὰ Γιάννινα

Κλιμάκιο τῆς Ε.Γ.Ε. ἀπὸ τὴν Ἀθήνα μὲ ἐπικεφαλῆς τὸν ἀντιπρόεδρο κ. Μαργαρίτα Παπανδρέου, τὰ μέλη τοῦ διοικητικοῦ συμβουλίου κ. Γιαννόπουλου, Α. Παναγοπούλου ἐπισκέφτηκαν τὴν πόλη μας μὲ προορισμὸ τὸ Σούλι προκειμένου νὰ ἀποδόσουν φόρο τιμῆς στὶς γυναῖκες τῆς περιοχῆς ποὺ ἔδωσαν ζωτανὸ καὶ ἀ'ώνιο παράδειγμα αὐτοθυσίας σ' ὅλες τὶς γυναῖκες τοῦ κόσμου γιὰ τιμή, ἀξιοπρέπεια καὶ ἐλευθερία.

ΠΡΟΣΚΛΗΣΗ

Καλοῦνται τὰ μέλη τῆς Ε.Γ.Ε. Παράρτημα Ἰωαννίνων στὶς 30 τοῦ Ἰούνη, ἡμέρα Δευτέρα καὶ ὥρα 6 μ.μ. στὴν αἴθουσα τοῦ ἐπαγγελματικοῦ καὶ Βιοτεχνικοῦ Ἐπιμελητηρίου ἀνάδειξη νέου διοικητικοῦ συμβουλίου.

ΤΟ ΔΙΟΙΚΗΤΙΚΟ ΣΥΜΒΟΥΛΙΟ

«Μεγάλη πολιτικὴ ἀπάτη ἔκανε ὁ Ντενκτὰς»

ΛΕΥΚΩΣΙΑ, 9. — «Τὴ μεγαλύτερη πολιτικὴ ἀπάτη στὴν πρόσφατη ἱστορία τοῦ Κυπριακοῦ προβλήματος ἔκαμε, τὸ περασμένο Σάββατο, ὁ Ντενκτάς ἀπορρίπτοντας τὴν πρόταση Βαλντχάϊμ, ἐνῶ ὅφησε ἀρχικὰ τὴν ἐντύπωση πώς τὴν εἶχε ἀποδεχθεῖ».

Αὐτὰ τόνισε ὁ ὑπουργὸς Ἐξωτερικῶν τῆς Κύπρου, κ. Ρολάνδης, σὲ συνέντευξή του στὴν παρισινὴ ἐφημερίδα «Μόντ».

Τὸ πλῆρες κείμενο τῆς δηλώσεως τοῦ κ. Ρολάνδη στὴν «Μόντ» ἔχει ὡς ἑξῆς:

«Αὐτό, τὸ ὁποῖο ἔκαμε ὁ κ. Ντενκτὰς, τὸ περασμένο Σάββατο, ἀποτελεῖ τὴ μεγαλύτερη πολιτικὴ ἀπάτη στὴν πρόσφατη ἱστορία τοῦ Κυπριακοῦ προβλήματος.

«Ὁ βοηθὸς Γενικὸς Γραμματέας τοῦ ΟΗΕ, κ. Ντὲ Γκουεγιάρ, δήλωσε πώς ἀρχικὰ ὁ Ντενκτὰς τὸν ἄφησε μὲ τὴν ἐντύπωση πώς ἀποδέχθηκε τὴν πρόταση τοῦ Γενικοῦ Γραμματέα, μετὰ ὅμως ὁ κ. Ντὲ Γκουεγιάρ κατάλαβε πώς ἡ ἐντύπωση του ἦταν λανθασμένη.

«Δὲν φαντάζομαι νὰ πιστεύει κανείς, πώς ὁ πραγματικὰ διακεκριμένος βοηθὸς Γενικὸς Γραμματέας τοῦ ΟΗΕ καὶ οἱ δύο ἔμπειροι καὶ ἐξαίρετοι διπλωμάτες τῶν Ἡνωμένων Ἐθνῶν, ποὺ τὸν συνόδευαν, θὰ ἦταν ποτὲ δυνατὸ νὰ μὴ ξεχώριζαν ἕνα «ναὶ» ἀπὸ ἕνα «ὄχι».

«Ἐκεῖνο, ποὺ εἶναι καθαρὸ σὲ ὅλους, εἶναι πώς ἡ λεπτότητά τους δὲν τοὺς ἐπέτρεψε νὰ ποῦν περισσότερα ἀπὸ τὸ τραγικὸ χρονικὸ τῶν δύο τελευταίων ἡμερῶν τῆς περασμένης ἑβδομάδας.

«Τὸ χρονικό, ποὺ σὲ μᾶς ποὺ τὸ ζήσαμε λεπτὸ μὲ λεπτό, ἀπέδειξε, ἀκόμα μία φορά, πώς ὁ κ. Ντενκτάς, ποὺ ἡγεῖται τῶν Τουρκοκυπρίων, θὰ ἀγωνίζεται γιὰ νὰ καταστραφεῖ ἀντὶ νὰ οἰκοδομεῖ τὸ μέλλον αὐτοῦ τοῦ τόπου καὶ τοῦ λαοῦ του, Ἑλλήνων Κυπρίων καὶ Τουρκοκυπρίων».

Ἄνεργος στὸ Κιλκὶς

Ἀποπειράθηκε νὰ σκοτώσει Ἐνωματάρχη καὶ τὸ 2 παιδάκι του

ΘΕΣΣΑΛΟΝΙΚΗ, 9.— Χθὲς τὸ πρωῒ στὴν κωμόπολη Γουμένισσα Κιλκίς, ὁ Ἰωάν. Βέλιος, 29 χρονῶν, ἄνεργος, ὁπλισμένος μ' ἕνα τσεκούρι καὶ μ' ἕνα φαλλίδι ποὺ κουρεύουν τὰ πρόβατα, μπῆκε στὸ σπίτι τοῦ ἐνωματάρχου Ἰωάν. Ἀλεξίου, 48 χρονῶν, μὲ σκοπὸ νὰ σκοτώσει τὸν ἴδιο καὶ τὰ δύο παιδιὰ του, Δημήτρη, 24 χρονῶν, χωροφύλακα καὶ Διονύση, 18 χρονῶν, μαθητὴ τοῦ Λυκείου.

Τὴν ὥρα ἐκείνη ἔφθασε στὸ σπίτι ὁ Δημή

Κάτι για όλους

Η ΖΩΗ ΤΗΣ ΠΟΛΕΩΣ
ΗΜΕΡΟΛΟΓΙΟ
ΤΡΙΤΗ
10
ΙΟΥΝΙΟΥ
1980
Αλεξάνδρου και Αντωνίνης μαρτύρων
Ανατολή 5.02' - Δύσις 7.47'
ΣΕΛΗΝΗ
27 ήμερον

ΗΜΕΡΗΣΙΑ ΕΦΗΜΕΡΙΣ
«ΗΠΕΙΡΩΤΙΚΟΣ ΑΓΩΝ»
Γραφεία: Οπλ. Πουλίτσα 17α
ΙΩΑΝΝΙΝΑ
Ιδρυτής
ΕΥΘΥΜΙΟΣ ΤΖΑΛΛΑΣ
Ιδιοκτήτης - Διευθυντής
ΕΛΕΥΘΕΡΙΟΣ ΤΖΑΛΛΑΣ
Τηλ. ΣΥΝΤΑΞΕΩΣ : 26-300
» ΔΙΑΧΕΙΡΙΣΕΩΣ : 25-771
Υπεύθυνος Τυπογραφείου
ΕΛΕΥΘΕΡΙΟΣ ΤΖΑΛΛΑΣ
Οπλ. Πουλίτσα 17α
ΣΥΝΔΡΟΜΑΙ:
Δήμων, Κοινοτήτων, Τραπεζών, Νομικών Προσώπων Δημ. Δι-καίου, Γραμμάτιο
ΕΤΗΣΙΑ Δραχ. 1.800
ΕΞΑΜΗΝΟΣ » 900

Τι Vi



ΤΡΙΤΗ

ΕΡΤ

ΥΕΝΕΔ

18.00 Τα νέα μας
18.05 Τζίφ και Τζάφαρ
18.25 Ο θαυμαστός κόσμος της Μουσικής
18.35 Ιστορίες πειρατών
19.00 Είδήσεις
19.15 Τώρα μ' εμένα
20.00 Νά η αλφαβήτα.
21.00 Είδήσεις
21.40 Νύχτα.
22.30 Ε'60 Χόλιγουντ
23.00 Χοκεϋ 5—0
24.00 Είδήσεις.

17.55 Έναρξη
18.00 Τηλεφιλοξενία
18.15 Ο δολοπλόκος νέγρος.
18.45 Οι ρίζες της φυλής μας
19.15 Προδημοτικισμοί
19.45 Η οικογένεια
20.45 Η ενωμένη Ευρώπη
21.30 Τηλεφημερίς.
22.00 Από τον παγκόσμιο κινηματογράφο
24.00 Τηλεφημερίς

ΕΞΩΡΑ ΑΠΑΓΚΗΣ
ΦΑΡΜΑΚΕΙΑ
ΑΝΟΙΚΤΗ ΣΗΜΕΡΟΝ
Κ. ΛΑΖΟΣ
Αδέρων 15Μ - τηλ. 27.080
ΑΝΟΙΧΤΗ 18Η ΝΥΚΤΕΡΙΝΗ
Β. ΘΕΟΔΩΡΑΚΟΠΟΥΛΟΥ
Χαρ. Τρικούπη 13
Τηλ. 24-334

Θέατρα
ΓΡΑΝΑΔΑ:
«Το χρυσάφι» τού Μακένας, (Γουίσταφ).
ΣΙΝΕ — ΜΠΙΤΑ:
«Η μεγάλη κομπίνα», (άστυ νομικόν).
ΟΡΦΕΥΣ
«Μαδήτρες μέρος Α'» (ρεαλιστικόν).
ΠΑΛΛΑΔΙΟΝ:
«Ο φρωτιάρης», (σεξουαμερο δίαι).
ΙΤΑΛΙΑ
«Καταραμένη ζουζούλα της άφοράλου», (τερπτ.).

Ταξί
Στρατολογίας 28-888
28ης Οκτωβρίου 27-727
Κεντρικής Πλατείας 25-651
Δωδώνης 26-785
Τσαλ 26-111
Πλατείας Πάργας 24-914
Πράκτ. Αθηνών 22-200
Ανω Πλατείας 27-111
Ταχυδρομείου 23-000
Αδέρων 22-222
Χατζή Πελεκή 20-555
Α.Τ.Ε. 28-444
Γκολί Κοφενέ 26-235
ΠΑ Πάργας 21-111
Παράμαντος

ΦΑΙΔΩΝ ΚΥΡΙΜΗΣ
ΝΕΥΡΟΛΟΓΟΣ ΨΥΧΙΑΤΡΟΣ
Διδάκτωρ Πανεπ.στημίου Αθηνών, Δ)ντής Νευρολογικής και Ψυχιατρικής Κλινικής Στρατιτικού Νοσοκομείου Ιωαννίνων
Δέχεται καθημερινώς : 5 — 8 μ.μ.
πλήν ΣΑΒΒΑΤΟΥ, Αδέρων 10
(ΤΟΣΙΤΣΕΙΟΝ ΜΕΓΑΡΟΝ)
ΤΗΛ. 30-410
ΙΩΑΝΝΙΝΑ

ΧΡΗΣΙΜΑ ΤΗΛΕΦΩΝΑ

Πράτες Βοήθειες	33-461
Άμεσος Δράσις	100
Πυροσβεστική	199
Νοσ. Χατζηκώστα	26-292
» Δημοτικόν	26-271
» Σωτηρία	26-529
ΚΤΕΛ Άθηνών	26-286
» Θεσσαλονίκης	27-442
» Ηγουμενίτσης	26-213
» Πρεβέζης	25-014
Ι.Κ.Α.	26-251
Δ/νση Ηλεκτρ. (Ολάδες)	26-251
Υδρευσις	26-394
Τροφ. Υπηρεσιού Δωδώνη	25-162

ΧΑΡΑΛ. Μ. ΠΡΑΣΣΟΣ
ΧΕΙΡΟΥΡΓΟΣ ΟΔΟΝΤΙΑΤΡΟΣ
ΚΟΛΕΤΤΗ 11
ΤΗΛ. 24-552
ΙΩΑΝΝΙΝΑ

ΠΡΟΤΥΠΟ ΕΚΔΗΛΕΥΤΗΡΙΟ
ΓΑΛΛΙΚΗΣ
ΜΑΝΩΛΗ ΦΡΑΓΚΑΚΗ
(Πτυχούχου της Γαλλικής Φιλολογίας του Πανεπιστημίου Αθηνών)
Ανω Πλατείας Ιωαννίνων
Καλούζη 5 — ΤΗΛ. 209-69
(Πίσω από το Δικαστικό Μέγαρο)
ΤΜΗΜΑΤΑ 15 ΑΤΟΜΩΝ
άρχαρίων και προχωρημένων
1) ΔΗΜΟΤΙΚΟΥ
2) ΓΥΜΝΑΣΙΟΥ — ΛΥΚΕΙΟΥ
3) Υποψηφίων της ΓΑΛΛΙΚΗΣ ΦΙΛΟΛΟΓΙΑΣ
● Προετοιμασία για CERTIFICAT
● Διδασκαλία: στηρίζομενη στο διπτικοακουστικό σύστημα

Από τον αδυσώπητο άγώνα ανταρτών-κομιτατζήδων στη Μακεδονία

Ο ΚΑΠΕΤΑΝ - ΑΓΡΑΣ

Η ζωή και ο θάνατος του ιδανικού ήρωα

ΤΗΣ ΠΗΝΕΛΟΠΗΣ ΔΕΛΤΑ

105ο

Κ'. ΤΑΚΗΣ

Το Σπίτι του γιατρού, στη Θεσσαλονίκη, ήταν το κέντρο, η φωλιά του Αγώνα. Εκεί με άλους τους μπέηδες, και γενικώς με τους Τούρκους, πού τού είχε δημιουργήσει η ανοιχτοχεριά του, η ευγένεια τοις τρόπου, η καλή του αρίξε και αυτόν χαμάι. Πρίν προφάσεις ή ώρα τής γνωριμίας, τα ανταλλάγματα, το παρόν των έχουνε κάτι στην τσέπη, πήγηβε στά πόδια του ο Αγάς, ψηφάνε πάντα, κατά τη γνώμη.

Τα ίδρυε ο Αποστόλης αύτά. Ήταν ο Αποστόλης κούτσος άλογαρας, ένας άν. Ούδε κανένα.

— Πού μένει ο καπετάν — Αγρίτς; ρωτησε.

— Αύτος έχει άλλη βουλειά, απωμήθηκε ο Βασίλαμ. Εμείς πάμε στην Κοιλάσια, γιατί εκεί έχουμε κάτι στρίγκα.

— Δεν πιστεύεις πώς ό Αποστόλης;

— Να σώσουν αύτοί ένα Ελληνόπουλο; έκανε ο Βασίλης αργκαμπυνώντας το κεφάλι.

— Δεν το ξέρουν αύτοι, ο Αποστόλης ό Αποστόλης, γιατί εκ τα πειρά ό καπετάν - Άγρας με τον καπετάν Μπούα και το Τσιμπρό Γαρίφη. Να τ' αφουν τους άρκουλόμπρες στους βουλγάρικους Μύλιους. Κι έτσε να μην είνει ό Τάκης ό κεφαλάς της Κοιλάσις, γήρα που βουλιάξε αύτός, πνίγηκε, οι Βουλγαροι, Κι Ελληνες ένα από τα παιδιά τού καπετάν. Άκριτα νά σηγαίνει στή Μονή τού Προδρόμου, έκει κοντά. Τον πήρε μαζί του, κι έτσι γλύτωσε ό Τάκης. Δεν έτσαγε να σώ τά δίηγηβέ ό καπετάν - Άγρίτας, πού τον έχει και τόσο φίλο; πρόσθεσε ό Αποστόλης μέ κάποια ειρωνεία, τσιγίζοντας τ' όνομα τού καπετάν - Άκριτα.

Μά ό Βασίλης Αγγλόφιλος τό ρώτησε.

— Και πώς βρέθηκε στήν Κοιλάσια; έκανε.

— Βρέθηκε στήν Κοιλάσια γιατί έκαφαν οι Βούλγαροι τό Νησί όπου έμενε ή μητέρα της Άσπασίας, πού είνει βασκάδα στήν Κοιλάσια, κι έ-τσι φέρε έκείνη τότε τό παιδί, και μεγάλωσε εκεί. Όλοι τού Νησιού οι κάτοικοι στήν Κοιλάσια.

Πολλά έτυχαν, είπε ό Βασίλης, μέ διαστάσεις. Τό παιδί σού μίλησε ποτέ; Για τή μήτρα του;

— Όχι, δμολόγησε ό Άποστόλης. Μά κατ' αύτό δέν έτυχε ξέχει δεί μιά - δυό φορές πρόσεξε. Και όταν έμαθα τό ιστορικό του, πώς δέν είχε συγγένεια με τήν Άσπασία. παρά πάς τήν είπαν πάρε τον, γιατί έξα δουλειά, έφυγα άμέσως.

— Με τόν φυσιολογικό του συνόδευσε στήν Κάλ.ινη;

— Δεν τόν έφερε ποτέ. Κουτοστάθηκε ό Βασίλης. Μά άπορώ πώς έχουσε;

— Έσύ δέ μού τόπες.

ΞΕΝΟΦΩΝ ΒΟΥΡΔΑΣ
ΧΕΙΡΟΥΡΓΟΣ ΟΦΘΑΛΜΙΑΤΡΟΣ
Ιατρείον - Οίκία:
ΣΚΟΥΜΠΟΥΡΔΗ 5
ΤΗΛ. 29-482
ΙΩΑΝΝΙΝΑ

ΜΙΧ. Δ. ΓΚΑΛΙΑΚΙΩΤΗΣ
ΧΕΙΡΟΥΡΓΟΣ ΠΑΙΔΩΝ
Γ. Μενδελαΐδου 5
τηλέφωνα
Ιατρείου : 26-586
Οίκίας : 21-520 — 22-496
ΙΩΑΝΝΙΝΑ

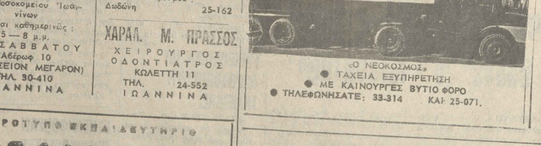
ΑΘΑΝ. Δ. ΕΥΑΓΓΕΛΟΥ
ΧΕΙΡΟΥΡΓΟΣ ΩΤΟΡΙΝΟΛΑΡΥΓΓΟΛΟΓΟΣ
ΔΕΧΕΤΑΙ ΚΑΘΕ ΜΕΡΑ
9 — 1 και 6 — 8 μ.μ.
Ιατρεία — Κλινική
28ης ΟΚΤΩΒΡΙΟΥ 49
Τηλ. Ιατρείου: 20-258
» Επιτιού 25-006
ΙΩΑΝΝΙΝΑ

Κ. ΑΝΑΓΝΩΣΤΟΠΟΥΛΟΣ
ΟΡΘΟΠΕΔΙΚΟΣ
28 ΟΚΤΩΒΡΙΟΥ 20
ΤΗΛΕΦΩΝΟ 27-659

ΚΙΚΗ ΜΑΛΑΜΟΥ—ΜΗΤΣΗ
ΙΑΤΡΟΣ
Ειδικός Κυτταρολόγος Κυτταρολογικού Εξετάσεως — TEST Παπανικολάου 28ης Οκτωβρίου 45 — Ιωάννινα, 3ος όροφος. Διαμέρισμα 24
ΤΗΛ. 29-884
Δέχεται : 9 — 1 μ.μ. καθημερινώς και 6 — 8 μ.μ. Δευτέρα Τετάρτη - Παρασκευή.
ΙΩΑΝΝΙΝΑ

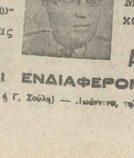
ΕΜΜΑΝΟΥΗΛ Δ. ΣΑΛΤΑΣ
ΙΑΤΡΟΣ
ΚΑΡΔΙΟΛΟΓΟΣ
28ης ΟΚΤΩΒΡΙΟΥ 25
ΤΗΛ. ΙΑΤΡΕΙΟΥ 22-198
» ΟΙΚΙΑΣ 32-665
ΙΩΑΝΝΙΝΑ

ΓΡΑΦΕΙΟΝ ΑΚΑΘΑΡΤΩΝ ΥΔΑΤΩΝ



«Ο ΝΕΟΚΟΣΜΟΣ»
● ΤΑΧΕΙΑ ΕΞΥΠΗΡΕΤΗΣΗ
● ΜΕ ΚΑΙΝΟΥΡΓΕΣ ΒΥΤΙΟ ΦΟΡΟ
● ΤΗΛΕΦΩΝΗΣΑΤΕ: 33-314 ΚΑΙ 25-071.

Dr PICAR
ΨΥΧΑΝΑΛΥΤΗΣ-ΚΟΙΝΩΝΙΟΛΟΓΟΣ-ΨΥΧΟΘΕΡΑΠΕΥΤΗΣ
MENTIOYM
ΜΥΣΤΗΣ ΤΩΝ ΑΠΟΚΡΥΦΩΝ ΕΠΙΣΤΗΜΩΝ
Μέλος της Εταιρείας Ψυχικών και Φυσικών φαινομένων ΑΘΗΝΩΝ και της Ψυχοκινησιολογικής Εταιρείας των ΠΑΡΙΣΙΩΝ



ΒΡΑΒΕΙΟΝ ΚΑΙ ΔΙΠΛΩΜΑ ΤΗΛΕΠΑΘΕΙΑΣ
Μαχρών αποστάσεων και ΨΥΧΟΛΟΓΙΚΩΝ ΥΠΟΒΟΛΩΝ υπό ΑΓΓ. ΤΑΝΑΓΡΑ
ΔΕΧΕΤΑΙ ΕΝΔΙΑΦΕΡΟΜΕΝΟΥΣ
Μουζακαΐου 1 (πρώην Κλινικ ή Γ. Σοφία) — Ιωάννινα, τηλ. 29-786 - Ζητήσατε κ. ΠΙΚΑΡ

ΜΙΚΡΕΣ ΑΓΓΕΛΙΕΣ

πωλήσεις

ΠΩΛΕΙΤΑΙ το 30 ο/ο του εν ενεργεία Λατομείου άφαιων υλικών εις Κοινοτητα Πέδινη Ιωαννίνων. Πληροφορίαι κ. Τημολέοντα Λουτίου πρωτεα λη 1 εναντι Σεκουλεϊου ελιτροπολείου και ωρες 3—8 μ.μ. τας αργασιμους ημερας.

ΠΩΛΟΥΝΤΑΙ ΟΙΚΟΠΕΔΑ ΕΝ ΤΟΙΣ ΣΑΣΕΙΟΙΣ, ΖΙΑ ΠΑΝΕΝΙ ΝΑ ΚΑΙ ΖΙΑ ΠΕΡΙΠΛΟΡΙΑ ΕΠΙΠΣΗΣ ΔΙΑΜΕΡΙΣΜΑΤΑ — ΚΑΤΑΣΤΗΜΑΤΑ. ΠΛΗΡΟΦΟΡΙΑΙ ΤΗΛΕΦ. 33-394 και 27-413.

ΠΩΛΕΙΤΑΙ διαμέρισμα διόρι 57 τ.μ.ετοιμο,νοικιασμενο επι της οδού Μεγ. Αλεξανδρου 9α. Πληροφορίες τηλεφωνο 26-818.

ΠΩΛΕΙΤΑΙ WOLKSWAGEN φορτηγον εις αριστη κατασταση σιν. Πληροφορίες τηλ. 22-771.

ΠΩΛΟΥΝΤΑΙ:
1. Κατάστημα 80 τ.μ. σε συνοικιακή αγορά.
2. Γκαροντίνα 26,50 τ.μ. ι-δάγειος ανατολικη.
3. Δίφορ 50 τ.μ. του όροφου διαμερεις. Πληροφορίαι τηλ. 32-362.

ΠΩΛΟΥΝΤΑΙ λόγω αναχωρησεως εις το εξωτερικον επι της εθνικής οδού Ιωαννίνων-Άρτης εις το 30ν χιλ. αγροκτημα 9 στρεμ. και επισης άλλο 3 ο μερισμενος τοπικά στιαν «Μπιζάνι» και εις Κοινό τητα Νεοκα σαρας 4 στρεμ. αγροτεμαχιον και αμπελι 1 1)2 στρεμ. τοφορεμενα με φυλλον καταλλιλον και δια βίλλιαν. Πληροφοριαι τηλ. 20-472 'Ιωαννίνων κ. Παπαδοπουλα και (01) —572088.— 5739315 Άθηνών κ. Δημήτριον.

ΠΩΛΕΙΤΑΙ παραθαλάσσιον οικόπεδον 1 στρεμ. πλησίον καταστηματων «Πευματικού Φόρου». Πληροφορίαι τηλεφ. 21-984 και 29-836.

ΠΩΛΕΙΤΑΙ άγρόκτημα 6 στρεμμάτων πλησίον σταθμευ 'Αστικού στις Δολιανα. Πληροφορίαι τηλ. 22-366.

ΠΩΛΟΥΝΤΑΙ τσιμεντολή επιπλα γραφείου (5 τεμαχια) το λο ολίγον δρος. 30.000. Τηλ. 23-369.

ΠΩΛΕΙΤΑΙ ΤΟΡΙΟΤΑ — ΚΟΡΟΛΛΑ 1200 SL με πολλά εξτρα εις τιμην ευκαιριας. Πληροφορίαι τηλεφ. 91-070 και 91-540.

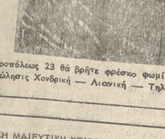
ΠΩΛΕΙΤΑΙ ταξί εις αριστην κατάσταιν. Πληροφορίαι: τηλ. 29-087.

ΔΡ ΚΩΝ)ΝΟΣ Γ. ΒΙΚΑΣ
ΧΕΙΡΟΥΡΓΟΣ ΟΦΘΑΛΜΙΑΤΡΟΣ
Διδάκτωρ Πανεπιστημίου Αθηνών
28ης ΟΚΤΩΒΡΙΟΥ 47
(1ος όροφος)
ΤΗΛ. ΙΑΤΡΕΙΟΥ 26-997
» ΟΙΚΙΑΣ 28-038
Λειτουργεί τμήμα Όρθοπτικής για τά Στραβισμό

ΕΛΕΝΗ Χ. ΠΑΠΑ
ΧΕΙΡΟΥΡΓΟΣ ΟΔΟΝΤΙΑΤΡΟΣ
ΑΚΤΙΝΕΣ Χ
ΠΥΡΣΙΝΕΛΛΑ ΔΗΜ. 3
ΤΗΛ. ΙΑΤΡΕΙΟΥ 25-841
ΙΩΑΝΝΙΝΑ

ΑΝΤΩΝΙΟΣ Τ. ΣΟΥΛΤΗΣ
ΧΕΙΡΟΥΡΓΟΣ ΟΔΟΝΤΙΑΤΡΟΣ
ΑΒΕΡΩΦ 6
(Κεντρική Πλατεία, δι-πλόν Τραπέζης Ε.Τ.Β.Α.)
ΤΗΛ. 29-151
ΙΩΑΝΝΙΝΑ

ΣΤΟ ΑΡΤΟΠΟΙΕΙΟΝ ΑΦΩΝ ΤΖΙΜΑ



Μητροπόλεως 23 θά βρήτε φρέσκο φωμί γιά TOST Πώλησις Χονδρική — Λιανική — Τηλ. 20-101

ΚΛΙΝΙΚΗ ΜΑΙΕΥΤΙΚΗ ΧΕΙΡΟΥΡΓΙΚΗ ΓΥΝΑΙΚΟΛΟΓΙΚΗ
«Η ΑΓΙΑ ΤΡΙΑΣ»
ΣΤ. ΣΙΑΦΑΚΑ — ΑΘ. ΤΣΟΥΚΑΝΕΛΗ — ΝΙΚ. ΑΝΤΩΝΙΟΥ
ΚΟΡΑΗ 14 (πορτοκαλώρας 'Αγροτικής Τραπέζης)
ΤΗΛΕΦΩΝΑ ΚΛΙΝΙΚΗΣ: 22-102, 22.212, 20,225, 33-439
ΙΩΑΝΝΙΝΑ

διάφορα

ΕΝΟΙΚΙΑΖΕΤΑΙ επαγγελματική στεγή 8 δωματίω μετους 220 τ.π. πις Β' όροφο Πληροφοριαι τηλ. 20-640 ωρας μη εργασιμους ωρες.

ΕΝΟΙΚΙΑΖΟΝΤΑΙ γραφεία συγχρονου κατασκευης στο λο γαν.κον κατασημα πλησ πλατειες χωρος εις της οδου Πυρσινελλα 16 (ιδρυτ. Τρ. Σακα — Πυρσ.νελλα) πληροφ Πτσισπαζιολιεκος).
Πληροφορίαι τηλ. 26-578.

ΜΑΘΗΜΑΤΙΚΟΣ με φροντιστηριακη πεισα παρακολουθημματα Γυμνασιου — Λυκειου (Μαθηματικα — φυσικη, Χημειας) Τηλ.φωνα ..7.ου. 21-788, 27-380.

ΣΤΕΓΝΟΚΑΘΑΡΙΣΤΗΡΙΟΝ ΤΟ «ΛΟΥΞ»
Βαλαωρίτου 3 — ΤΗΛ. 30-681 υπό νέαν Διεύθυνσιν
ΘΕΟΔ. ΚΑΣΟΛΑ

ΚΑΘΗΓΗΤΡΙΑ Φιλολογος τα ροδιδει μαθηματα σε μαθητες Γυμνασιου και Λυκε.ου. Πληροφοριαι τηλ. 29-844.

ΕΝΟΙΚΙΑΖΕΤΑΙ γραφειο 25μ με μπουτεγερ χωρο και WC κατάλληλο για επαγγελματική χρήση, (άντ.ρακτεια κ.λ.π.). Πληρ-φορίαι τηλεφ. 29-269.

ΔΡ ΧΡΗΣΤΟΣ ΜΑΝΙΑΣ
ΟΡΘΟΠΕΔΙΚΟΣ ΧΕΙΡΟΥΡΓΟΣ
Διδάκτωρ της Ιατρικής Σχολής του Πανεπιστημίου Θεσσαλονίκης
ΧΑΡ. ΤΡΙΚΟΥΠΗ 2
Τηλ. Ιατρειου 23-380
Τηλ. Οικιας: 33-044 και 22-470
ΙΩΑΝΝΙΝΑ

ΚΩΣΤΑΣ Α. ΜΠΟΥΡΑΤΖΗΣ
ΧΕΙΡΟΥΡΓΟΣ ΟΔΟΝΤΙΑΤΡΟΣ
Σκουμπουρδή 8 (Ενανσι Συνοδείου Παλλαδίου)
ΤΗΛ. 23-439 — 32-068
Οίκία : Χριστοβασίλη 32
ΤΗΛ. 24-192
ΓΙΑΝΝΙΝΑ

ΠΕΤΡΟΣ Ν. ΠΟΥΤΕΤΣΗΣ
ΙΑΤΡΟΣ
ΔΕΡΜΑΤΟΛΟΓΟΣ ΑΦΡΟΔΙΣΙΟΛΟΓΟΣ
Ιατρείον - ΠΡΟΕΚΤΑΣΙΣ
ΧΑΡ. ΤΡΙΚΟΥΠΗ 16
ΤΗΛ. 21-566
ΙΩΑΝΝΙΝΑ

ΕΛΕΥΘ. Ε. ΤΣΙΚΟΣ
ΙΑΤΡΟΣ
ΔΕΡΜΑΤΟΛΟΓΟΣ ΑΦΡΟΔΙΣΙΟΛΟΓΟΣ
ΒΛΑΧΑΕΙΔΟΥ 3
ΤΗΛ. ΙΑΤΡΕΙΟΥ 30-293
» ΟΙΚΙΑΣ 25-942
ΙΩΑΝΝΙΝΑ

ΒΑΝΑ ΚΟΛΙΟΠΑΠΑ — ΒΟΥΡΔΑ
ΠΑΙΔΙΑΤΡΟΣ
ΣΚΟΥΜΠΟΥΡΔΗ 5
ΤΗΛ. Ιατρειου 32-635
» Οικίας 29-702
ΙΩΑΝΝΙΝΑ

ΓΕΩΡΓΙΟΣ ΜΑΡΚΑΚΗΣ
ΙΩΑΝΝΙΝΑ
ΕΙΔΙΚΟΣ
ΠΑΘΟΛΟΓΟΣ
ΕΙΔΙΚΕΥΘΕΙΣΤΑΣ ΚΑΙ ΣΤΗΝ ΚΑΡΔΙΟΛΟΓΙΑΝ
ΔΕΧΕΤΑΙ 12 — 2 και 5 — 8
Ιατρείον - ΑΒΕΡΩΦ 52
ΤΗΛ. ΙΑΤΡΕΙΟΥ 32-887
» ΟΙΚΙΑΣ 32-485
ΙΩΑΝΝΙΝΑ

ΙΩΑΝΝΗΣ Γ. ΖΩΝΙΟΣ
ΙΑΤΡΟΣ
ΕΙΔΙΚΟΣ
ΠΑΘΟΛΟΓΟΣ
28ης ΟΚΤΩΒΡΙΟΥ 17
(Εναντι Ο.Τ.Ε. πολυκατοικία Μητροκώστα)
ΤΗΛ. ΙΑΤΡΕΙΟΥ 26-755
» ΟΙΚΙΑΣ 25-080
ΙΩΑΝΝΙΝΑ

ΑΚΤΙΝΟΛΟΓΙΚΟΝ ΕΡΓΑΣΤΗΡΙΟΝ
ΘΕΟΔ. Δ. ΓΕΩΡΓΙΑΔΗ
ΙΑΤΡΟΥ ΑΚΤΙΝΟΛΟΓΟΥ
Σκουπουρδή 12α
Τηλ. Ιατρείου : 27-446
» Οικίας : 22-197
ΙΩΑΝΝΙΝΑ

ΑΡΙΣΤΟΥΛΑ Α. ΓΚΟΛΟΓΚΑΝΗ
ΠΑΙΔΙΑΤΡΟΣ
Ιατρείον:
Μ. ΜΠΟΤΣΑΡΗ 27
ΤΗΛ. 28-386
Οίκία:
Μ. ΑΛΕΞΑΝΔΡΟΥ 61Α
ΤΗΛ. 31-873
ΙΩΑΝΝΙΝΑ

ΘΟΡΥΒΟΙ: Ο ΕΧΘΡΟΣ ΠΟΥ ΠΑΕΙ ΠΑΝΤΟΥ

ΠΑΡΙΣΙ. — Ο θόρυβος είναι ο άσπονδος εχθρός τού ανθρώπινου γένους. Το 56,4ο/ο των Γάλλων, πού πρωτίβιμα σχετικά σέ μιά πρόσφατη σφυγμομέτρηση της κοινής γνώμης, απάντησαν, ότι θεωρούν τό θόρυβο σάν τή μεγαλύτερη άπειλή της γαλήνης καί της ήρεμίας τους.

Δεκάδες κι άν ό άτομο φωτεινά νά μήν υποφέρει άπό τό θόρυβο, άκόμα κι αν μοιάζει νά τόν έχει συνηθίσει καί νά συμβιώνει αδρογονικώς μαζί του, ό οργανισμός δέχεται τις 15 ο φθορά, σπάνιες έπιτηρήσεις ό Γάλλος νευρολόγος Ζάν Μπουτονιέρ. Ο Γάλλος καθηγητής μελετά τά φαινόμενα αύτά καί ή μέχρι τώρα έρευνα του έχει γίνει γιά τίς βλαβερές συνέπειες τού θορύβου καί κατέληξε στό συμπέρασμα ότι ό θόρυβος είναι εκφυλιστική μάστιγα.

Η επαγγελματική κωφότητα, τραυτηρεί ό Ζάν Μπουτουρέ, κατατάσσεται άνάμεσα στίς σημαντικότερες επαγγελματικές άσθένειες στή Δυτική Γερμανία καί κρατά την τέτα ρτη θέση, σ' αύτό τόν τ.μέα, στή Γαλλία.

Ο Γάλλος καθηγητής παραθέτει πολλές περιπτώσεις άσθενών όν πού προκλήθηκαν άπό τό θόρυβο, όπους π.χ. τή γεωφωτη των τηλεφώνων όν καί τή μερική κωφότητα, πού παρατηρείται στόν κόσμο τού θεάματος.

Μιά μελέτη πού έγινε στίς Ήνωμένες Πολιτείες άνάμεσα στούς μουσικούς, έπιτεδειώθηκε τά δέκα υπερτοπίτερα άπό τήν έργασίας. Πέρα άπό τήν ίατρική έξέταση, ή πρόληψη άπό καί μό ο θά μποούσε νά βοηθήσει άποτελεσματικά. Θά πρέπει δηλαδή νά υπάρχουν περίοδοι διαλε μμάτων, στήν έκθεση στό θόρυβο. Κάθε δυό ώρες π.χ θά πρέπει νά γίνεται πάση 15—30 λεπτών, σέ χώρους έργασίας ό-που ό θόρυβος είναι ίδιαίτερα έντονος. Σέ πολ άπηγουμένες περ.πτώσεις, θά πρέπει νά έπιβάλλεται μιά «ώρα σ.ωπής», μιά άδεια δηλαδή μιάς βδομάδας άπό την έργασία.

ΟΙ ΥΠΟΘΕΡΤΟΙ ΚΙ ΟΙ ΑΝΥΠΟΦΟΡΟΙ

Θέλοντας νά κατατάξει τους θορύβους, διαθεσιμίζοντας τους άπό ύποφερτούς σ' άνυπόφερτους, ό Γάλλος νευρολόγος ό ταγραμμίζει ότι τό άνώ ό-τι άποδεκτό όρίο είναι τά 90 ντεσιμπέλ καί ότι τά 95 ντεσιμπέλ άδη πρέπει νά έχει τρόπον.

Γύρω στά 30 ντεσιμπέλ, τά άπο τελέσματα τού θορύβου στόν άνθρωπο θεωρούνται άδ ιάλυπτα. Ο άριθμός αύτός είναι τό ώριο άσφαλε.ας σέ μιά κρεβατοκάμαρα. Πάντως, τά 10 μέ 15 ντεσιμπέλ είναι τό ώριο θορύβου, πού μπορεί νά άνεχτεί ένας άσθενής, πού νοσηλεύεται σε νοσοκομείο, χωρίς νά έπηρεάζεται ή άνάρρωσή του.

Από τά 30 μέχρι τά 65 ντεσιμπέλ, τό άτομο άρχίζει νά άσθάνεται άρ σμένες φορές άνησυχία καί έπιτάχυνση τού καρδιακού του κύκλου. Καθημερινώς στήν ΕΣΣΔ κατασκευάζονται 5.5 χιλιάδες διαμερίσματα, πού προσέρχεται σέ 5,1 κατοικίες μέ τό άπαιτούμενο ώς άπόστασ τό άπό τόν άλλο χώρο. Οι κατοικίες αύτές κατασκευάζονται μέ έξοδα τού κράτους καί τά διαμερίσμα α δίδονται στούς πολίτες δωρεάν. Την τελευταία δεκαετία κατασκευάστηκαν περίπου 22 εκατομμύρια νέα διαμερίσματα. Στά μεγάλα έργα τής μεταπολεμικής πενταετίας συμπεριλαμβάνονται καί τά πλεονεκτήματα τού σταθερού ηλεκτρικού ρεύματος, πού δίνουν τό στίγμα της συμπεριφοράς, ή τρέλλα του λέγαμε παλιά. Δεν είναι κάτι τό τελείως άλλο, τά άνασταύρο.

Άν μπορούσαμε νά κατοργήσουμε γιά λίγο τούς μηχανισμούς άμυνας, τά καλλιτεχνικά έργα των «τρελλών», θά μάς δίνανε στιγμές άνάσας καί άνακούφισης. Ό Μπορίς Πονομαρέφ, ά ατπρωσώπευτος μέλος τού Πολιτικού Γραφείου της ΚΕ τού ΚΚΣΕ, είναι γραμματέας της ΚΕ τού ΚΚΣΕ. Αύτην τή στιγμή, τό 21ο κόμμα πρό πολλού καί κατά πολύ έξ πέρασε τον κατασλαιμό στην προσπάθεια νά συζητήσει τούς βασικούς δικαιώματα καί έλευθερίαν, όπως τό δικαίωμα στη δουλειά, στη μόρφωση, στη συνδικαλιστική δράση, στήν άπεργία, της μητρότητας καί της παιδικής πλικίας, στη διατήρηση του γήρατος.

Κάθως οι κυβερνήσεις δεν καταφέρνουν νά δημιουργήσουν μιά ρύθμιση άνάμεσα στή παραγωγή καί τούς θορύβους, τότε μπορεί νά άνεχτεί ένας άσθενής, πού νοσηλεύεται σε νοσοκομείο, χωρίς νά αίσθανθεί πράσθετη κούραση.

Από τά 30 μέχρι τά 65 ντεσιμπέλ, τό άτομο άρχίζει νά άσθάνεται άρ σμένες φορές άνησυχία καί έπιτάχυνση τού καρδιακού του κύκλου. Καθημερινώς στήν ΕΣΣΔ κατασκευάζονται 5.5 χιλιάδες διαμερίσματα, πού προσέρχεται σέ 5,1 κατοικίες μέ τό άπαιτούμενο ώς άπόστασ τό άπό τόν άλλο χώρο. Οι κατοικίες αύτές κατασκευάζονται μέ έξοδα τού κράτους καί τά διαμερίσμα α δίδονται στούς πολίτες δωρεάν. Την τελευταία δεκαετία κατασκευάστηκαν περίπου 22 εκατομμύρια νέα διαμερίσματα. Στά μεγάλα έργα τής μεταπολεμικής πενταετίας συμπεριλαμβάνονται καί τά πλεονεκτήματα τού σταθερού ηλεκτρικού ρεύματος, πού δίνουν τό στίγμα της συμπεριφοράς, ή τρέλλα του λέγαμε παλιά. Δεν είναι κάτι τό τελείως άλλο, τά άνασταύρο.

Άν μπορούσαμε νά κατοργήσουμε γιά λίγο τούς μηχανισμούς άμυνας, τά καλλιτεχνικά έργα των «τρελλών», θά μάς δίνανε στιγμές άνάσας καί άνακούφισης. Ό Μπορίς Πονομαρέφ, ά ατπρωσώπευτος μέλος τού Πολιτικού Γραφείου της ΚΕ τού ΚΚΣΕ, είναι γραμματέας της ΚΕ τού ΚΚΣΕ. Αύτην τή στιγμή, τό 21ο κόμμα πρό πολλού καί κατά πολύ έξ πέρασε τον κατασλαιμό στην προσπάθεια νά συζητήσει τούς βασικούς δικαιώματα καί έλευθερίαν, όπως τό δικαίωμα στη δουλειά, στη μόρφωση, στη συνδικαλιστική δράση, στήν άπεργία, της μητρότητας καί της παιδικής πλικίας, στη διατήρηση του γήρατος.

Στην ΕΣΣΔ δεν υπάρχει έργασία 50 χρονών τώρα: τό 1930 έκλεισε τό τελευταίο γραφείο έργασίας. Όλοι οι βαθμίδες μόρφωσης γιά τούς σοβιετικούς πολίτες είναι δωρεάν. Δωρεάν παρέχονται επίσης δλόκληρη σειρά κοινωνικών βοηθείας. Γιά την ύγεια των σοβιετικών άνδρώπων φροντίζουν περίπου ένα εκατομμύριο γιατροί, τό ένα γιατρείο γιά κάθε χίλιους τόρα στή κοσμική Καθημερινώς στήν ΕΣΣΔ κατασκευάζονται 5.5 χιλιάδες διαμερίσματα, πού προσέρχεται σέ 5,1 κατοικίες μέ τό άπαιτούμενο ώς άπόστασ τό άπό τόν άλλο χώρο. Οι κατοικίες αύτές κατασκευάζονται μέ έξοδα τού κράτους καί τά διαμερίσμα α δίδονται στούς πολίτες δωρεάν. Την τελευταία δεκαετία κατασκευάστηκαν περίπου 22 εκατομμύρια νέα διαμερίσματα. Στά μεγάλα έργα τής μεταπολεμικής πενταετίας συμπεριλαμβάνονται καί τά πλεονεκτήματ

ΝΕΑ ΚΑΙ... ΠΕΡΙΕΡΓΑ

ΒΟΣΚΟΙ ΜΕ ΔΙΠΛΩΜΑ

Στή Δυτ. Γερμανία δέν ὑπάρχουν πιά πολλοί ἐπιτηδευματίες βοσκοί, πού ταγάνιζαν μέ τό κοπάδι τους χιλόμετρα μαρμάρι, ἀπό τόν ἕνα βοσκότοπο στόν ἄλλον. Τό παραδοσιακό αὐτό ἐπάγγελμα ξανοιχτεῖ τώρα νά ἐχει ἀπλωθεῖ κυρίως νότιος καί ἀνθισιάζονται, ὅταν τούς ταρέχει ἡ ζωή, νέες δυνατότητες. Οἱ ρομαντικές ἰδέες δέν συμφέρουν ἀντωτῖς μέ τήν καθημερινότητα τοῦ πωμενικοῦ βίου πού δέν ἔχει ὡρόν ὁ ἐργαζόμενος νά ἐλεύθερο. Βαβδατοκυνήγια. Γιά νά ἀποδληθεῖ κανείς στίς ἐξετάσεις γιά ρότσες τῶν προβάτων καί σπανιότερα καί τῶν ἀγελάδων, ἀπό ἀνάλογη ἡλικία μέ τήν ἀναπαραγωγή αὐτῶν. Τίς ἀφροσστιες τῶν ζώων καί τή βαρβεια τοῦ χρειάζεται στήν κτηνιατρική μειωτική, νά εἶναι κατατοπισμένος σχετικά μέ τά φυτά καί τή ζωοτροφή. Πρέπει ἐπιπλέον νά κατέχει ἐμπορικές γνώσεις, γιατί ἐνα μεγάλο κομάτι ἐκπροσωπεῖ σήμερα μιά περιουσία.

Τά πράδατα εἶναι πολύτιμα ὄχι μόνο γιά τό μαλλί καί τό κρέας τους ἀλλά καί γιατί ταρέχουν ἀνεκτιμητες ὑπηρεσίες στήν προστασία τῆς φύσεως καί στήν προστασία παραδοδιάσιμων περιοχῶν.

ΠΡΟΤΙΜΟΥΝ ΤΟ ΣΕΞ ΑΠ' ΤΗΝ ΤΙ - 81.

«Κάλλιο ἀργά παρά ποτέ», λέει μιά γνωστή παροιμία. Κι' αὐτήν φαίνεται νά ἐφαρμόζουν οἱ "Αγγλοι, πού βαρέθηκαν νά στή Τηλεόραση καί θυσθήκαν πώς, ἐκτός ἀπ' τό χοδοσκοπεῖν, ἔχει καί ἄλλους σκοπούς.

☆

● Σ' ὅλο τό, κόσμο σκοτώνονται ἀπό κερανικό 200 ἄνθρωποι κατά μέσο ὅρο κάθε χρόνο.

☆

● Οἱ ταράφορτες αὐξέβησαν στήν Ἀγγλία κατά -ἑ δέκα τελευταῖα χρόνια σε 20.000.

Γιὰ νὰ μαθαίνετε...

ΠΛΑΤΙΝΑ, ΕΝΑ ΠΟΛΥΤΙΜΟ ΜΕΤΑΛΛΟ

Ἡ πλατίνα εἶναι ἕνα μέταλλο ἀκριδότερο ἀπό τό χρυσό, σπανιότερο ἀπό τό διαμάντι

• Εὔθυμα

ΤΙ· ΘΟΒΟΤΑΝ

Ὁ ἄνθρωπος τρέχει πανικοδλημένος στό φύλακα τοῦ ζωολογικοῦ κήπου.

– Τρέξτε! τρέξτε!...

Τί συμδαίνει; ρωτᾶει ὁ φύλακας...

– Ἡ πεθερά μου...

– Τί ἔπαθε ἡ πεθερά σας;

– Κλειδώθηκε στό κλουδί μέ τά ἄγρια.

– Μήν ἀνησυχεῖτε κύριε... Τά ἄγρια δέν δαγκώνουν...

– Ἡ πεθερά μου δμως...

ΠΩΣ ΖΟΥΣΕ

— Καί πῶς ζεῖ ὁ Θανάσης;

— Παίζει στό Μόν Παρνές.

— Μπράδο; Καί εἶναι πάντα τυχερός;

— Ὄχι, δρέ ἀδερφέ. Βιολί... παίζει ὁ ἄνθρωπος.

ΤΗ ΜΙΖΗ

— Εἶναι ναυαγήσαγη σοῦλου... Μέ κανένα τρόπο δέν μπορεῖς νά τήν κατάξεις καταζωή...

— Τότε κοίτα την... πρόσφιλ...

— Γιατί;

— Θά βλέπεις τή... μισή...

ΤΙ ΗΘΕΛΕ ΝΑ ΠΕΙ;

— Κάνε καμιά φορά τόν ἀπαυρά σου, ἀνατρέφοντας φαλάξες ἤ σύζυγος στόν ἄντροῦλλο της. Ὑπάρχει καί Θεός... Ζήτα του δοήθεια...

— Καθημερινά κάνω τό σταυρό μου, ἀπάντησε ἡ ταλαίπωρος σύζυγος.

— Μπράδο. Κι ἀπό ἐκεῖ, τί σταυρεῖ εἰρωνικά ἡ κυρία.

— Ἀπό τήν ἡμέρα πού παντρεύτηκα.

ΤΙ ΕΜΕΝΕ

"Ἕνας φοιτητής κλασικός κουρσούνης συναντήθηκε στό διάδρομο τῆς σχολῆς τον μέ τόν καθηγητή του. Ὁ καθηγητής ἤξερε ὅτι, ὁ μαθητής του εἶχε σπέσει τό ψαθί του πρόσφατα σέ ἕνα ἀτύχημα καί τόν ρώτησε πῶς πήγαινε ἡ ἀνάρρωσή του.

— Μιά χαρά, εὐχαριστῶ, κύριε καθηγητά. Μάλιστα γιά νά εἶμαι εἰλικρινής τώρα πρέπει νά ὁμολογήσω ὅτι πρίν.

Καί ὁ καθηγητής μέ ἕνα ποδηρό χαμόγελο.

— Μπράδο παιδί μου, τώρα δέν μένει παρά... νά στάσεις λιγάκι καί τό κφαλάσου...

Ο ΑΛΚΟΟΛΙΚΟΣ

Ὁ ἀσθενής ἀρνεῖται νά δεχτεῖ τή διάγνωση τοῦ γιατροῦ.

— Μά γιατρέ μου δέν εἶμαι ἀλκοολικός!

— Κοιτάξτε, ἀγαπητέ μου, ὅς τό θέσουμε ἔτσι: τό ζήτημα: "Ἀν ἐγώ ἤμουνα μιά μπουκάλα ποτό δέν θά ἤθελα νά δρίσκομαι μόνος μου σέ ἕνα ἀπομονωμένο νησάκι μέ τή χρήση τῆς σύγχρονης τεχνολογίας καί τή συγκέντρωση σέ κάδε παραγωγική μονάδα μεγάλου ἀριθμοῦ ζώων μοῦ μέ τή θεαματική αὔξηση τῆς παραγωγικότητας, ἐδημιούργησαν καί ὁρίσμεσα προδλήματα. Ἕνα ἀπό τά σοδαρότερα εἶναι τά ζωικά ἀπορρίμματα, τά ὁποῖα εἶναι ἰδιαίτερα ἀδιθητα ἐκεῖ ὁπου ἡ ἀνάπτυξη τῆ ἐντατικοποίησης ἔχουν ἀναπτυχθῆ μέ τόν ἀντίστοιχο ἀνάπτυξη συστημάτων διαχειρίσεως τῶν ἀπορριμμάτων. Σ' αὐτά τά συστήματα δέν λαδαίνει χώρα ὅπως στήν περίπτωση τῆς σταρᾶς κόπρου, ὥστε στήν τελευταία περίπτωση ἡ ἐπιδίωση ὁρισμένων παθογόνων μικροοργανισμῶν (δακτηρίδια, ἰοί, πρωτόζωα, πρωτόζωα) γιά τόν ἄνθρωπο καί τά ζῶα. Δεδομένου ὅτι στίς μεγάλες ἐνταπικές ἐκτροφές ζώων ὁ δημιουργούμενος ὄγκος κόπρου εἶναι μεγάλος, μεγαλύτερος ἐκείνου καί ὁ τ ἀνδός κίνδυνος. Ὁ ἀριθμός τῶν ἀσθενῶν ἀφτου, σμῶν πού πρ ἐξετάστ ἀπό τό κατάστ σταθμούς ἀνάπτυξη τῆς σταρᾶς κόπρου, ὥστε στήν τελευταία περίπτωση ἡ ἐπιδίωση παθογόνων μικροοργανισμῶν ἀπό τήν ἀποδάλλεται ἀπορριμμάτων τῶν ἐντατικῶν ἐκτροφῶν ζώων εἶναι πολύ μικρότερη.

Αὐτά εἴχαμε νά φέρουμε στό φῶς, φίλε ἀναγνώστη, γιά τό μέγα Ἰσάτιο — Φαρισταῖ — καί τίς παραδόσεις του.

Ἡ ΜΟΛΥΝΣΗ ΤΟΥ ΠΕΡΙΒΑΛΛΟΝΤΟΣ ΑΠΟ ΤΑ ΖΩΪΚΑ ΑΠΟΡΡΙΜΜΑΤΑ

Ἐπιπτώσεις ἐπὶ τῆς Δημοσίας Ὑγείας καὶ τῆς ὑγείας τῶν ζώων

Τά ζῶα ἀποτελοῦσαν τότε τμτε παράγοντα ἰσορροπίας τό ὑπερισδάλλον. Ἀπό τό ἕνα μέρος τά ζῶα καί τά πουλιά σπάνιζαν καί τό κόυνου δοηθοῦσε τόν ἀνθρωπο γιά τήν πρώτη διαπίστωση τῆς ἐπιδήμιας γιά τόν ἀφορισμό τοῦ περιδάλλοντος.

Ἡ πρώτη διαπίστωση τῶν δλαδῶν ἐπιπτώσεων τῶν προϊόντων διατάσσους τοῦ DDT, ἔγινε στά πουλιά τό κάυνου τό μεξ-κού τοῦ κατανάλωσαν φαρμα μολυσμένα μέ DDT. Ἡ διαπίστωση ἀφορᾶσε χαμηλή ἐκκολαπτικότητα ἐπειδή τό κέλυφος τῶν παραγομένων αὐγῶν δέν ἦταν ὁρκετά πάχους καί ἔσπαζε πρόωρα. Σέ πολλές ἐπίσης περιπτώσεις διαπιστώθηκαν σπάνια καί ἀνώμαλα σχήματα αὐγῶν, ἀφτῶν σπάνια ἀπό τήν Δρεταννία γιά τήν πρώτη φορά διαπιστώθηκε ἡ σύνδεση μεταξύ τῆς ἐξαιρετικά τοξικῆς ἀφλατοξίνης, στά ζλωσρά ἀφρώδης πού χορηγοῦνται σάν τροφή σέ ἴνδιά.κος. "Αλλά καί μόλυνση τοῦ περιδάλλοντος μέ τό ἐξαιρετικά δηλητηριῶδες γιά τήν ὑγεία τοῦ ἀνθρώπου φθόριο, διαπιστώνεται σύνδεσις μέ τήν παρατήρηση συμπτωμάτων φθορίαση σε στά ζῶα. Ἀπό τῆς ἐποχῆς τοῦ Β' Παγκοσμίου Πολέμου καί ἔνεκα τῶν, ἡ ἀνάγκη παραγωγῆς ἀφθονότερων καί φθηνότερων τελείως ἀνεπαρκῆ ἀφθαρτικά γιά τήν ὑγεία τῶν ζώων ἀλλά καί περισσότερο γιά τήν ὑγεία τοῦ ἀνθρώπου πού περιδάλλον. Ἐπειδή ἡ ἐξαιρετικά δηλητηριώδης φύση τῆς ἐξαιρετικά τοξικῆς ἀφλατοξίνης ἀπό τήν ὁποία ἐπιδρᾶ ἐπάνω στόν ἄνθρωπο καί τά ζῶα. Δεδομένου ὅτι στίς μεγάλες ἐνταπικές ἐκτροφές ζώων ὁ δημιουργούμενος ὄγκος κόπρου εἶναι μεγάλος, μεγαλύτερος ἐκείνου καί ὁ τ ἀνδός κίνδυνος. Ὁ ἀριθμός τῶν ἀσθενῶν ἀφτου, σμῶν πού πρ ἐξετάστ ἀπό τό κατάστ σταθμούς ἀνάπτυξη τῆς σταρᾶς κόπρου, ὥστε στήν τελευταία περίπτωση ἡ ἐπιδίωση παθογόνων μικροοργανισμῶν (δακτηρίδια, ἰοί, πρωτόζωα, πρωτόζωα) γιά τ

ΤΙ ΘΑ ΜΠΟΡΟΥΣΕ ΝΑ ΚΑΝΗ ΚΑΙ ΔΕΝ ΚΑΝΕΙ Η ΤΗΛΕΟΡΑΣΙΣ

Σκέφθηκε ποτέ κανείς στήν χώρα μας τούς κρεολύσους; Τούς ἔχει ἀφιερωθῆ κομψὸ ἐκ τομῆς; Οἱ Διπλωματικοί, ὅμως τούς σκέφθηκαν. Καί ἔχουν καθιερώσει μιά εἰδική ἑβδομαδιαία ειδησεογραφική ἔκπομπή, ἀποκλειστικά γιά τούς ἀνθρώπους αὐτούς. Στήν ἑβδομάδα αὐτή ἀνακοινώνεται ὅτι ἀπόψε τά νέα τῆς ἑβδομάδος, ἀλλά καί πληροφορίες γιά ἄλλα φορα σημαντικά θέματα, δέν παρουσιάζονται μόνον μέ ἁπλὲς καί γραμμαται, ἀλλά καί στήν γνωστή εγλάκωση τῶν κωφαλάων. Μιά ἐκφωνήτρια μεταβιδεις τίς εἰδήσεις καί σ' ἕνα παιζιγκὲ τό τηλεοπτικό ρεπορτάζ μέ τίς κινήσεις τῶν χειρῶν μὲ τίς ὁποῖες σπανιόνται: μεταξύ τους οἱ κρεόλουσοι.

ΓΙΑ ΤΑ ΣΠΑΣΤΙΚΑ

Τά πλαίσια προωθήσεως τῶν ἑλληνικῶν προϊόντων στή γερμανική ἀγορά, ἐπισκέφθη καν πρωθεῖς τό σπάγγωμα τά Γερμανοί ἐπιχειρηματίες, ἀντιπρόσωποι τοῦ Ἑλληνο-γερμανικοῦ Ἐπιμελητηρίου καί ἐκπρόσωποι μεγάλων γερμανικῶν ἐπιχειρήσεων.

Οἱ ξένοι ἐπισκέπτες συζήτησαν μὲ τοπικούς παράγοντες τίς δυνατότητες ἀρσεως τῶν ἐμποδίων πού ἐμποδίζουν τήν κανονική ἄσκηση τοῦ ἐμπορίου μεταξύ τῶν δύο χωρῶν. Ἀναφέρθηκε στό δρόμο "Αρτας — Τρικάλων, στή γεγυφυλακτικὲς ἐργασίες πού πεδίδεις καί στήν ἀνάγκη ἐξοπλισμοῦ τοῦ Ἀεροδρομίου Κόλτσου.

"Αν λυθεῖ ἑστω καί ἕνα ἀπό τά προβλήματα αὐτά, εἶπε χαρακτηριστικὸ ἕνα ἀπό τά μέλη τῆς ἀποστολῆς, τότε θά ἔχουμε ρίζικα. Καί πράγ τήν κατάσταση αὐτή ἀργάζονται μὲ μέλος μας τίς δυνατότητες. Ἡ λύση ὅμως τῶν προβλημάτων αὐτῶν δέν ἐξαρτᾶται μόνο ἀπό τή δική μας θέληση ἀλλά ἀπό ποσλές ἄλλους παράγοντες καί πιστεύω ὅτι μέ τήν ἐντολή μας στήν Ε.Ο.Κ. θά ἀποκορυφωθοῦν σύντομα οἱ κατάλληλες προῦποθέσεις γιά θά ἐπιτρέψουν τή λύση τους.

Στή συνέχεια μίλησε ὁ κ. Τζιλλας, ὁ ὁποῖος εἶπε ὅτι στή Νομό "Αρτας ἡ ροπή γιά ἰδιωτᾶν, γιά παραγωγικές ἐπενδύσεις εἶναι μηδαμινή καί τόνισε τήν ἀνάγκη κινητοποίησεως τοῦ ἰδιωτικοῦ φορεα γιά ἐπενδύσεις μὲ ἀξιοποίηση τῶν ἀφθονῶν μέσῳ τῆς οἰκονομικῆς ἀναπτύξεως τῆς περιοχῆς.

Τέλος μίλησε ὁ Πρόεδρος τοῦ Ἐμπορικοῦμκοινωνικοῦ Ἐπιμελητηρίου κ. Δεδέκος, ὁ ὁποῖος τόνισε ὅτι ἡ ἐπενδυτική δραστηριότητα στό Νομό πρέπει νά ἐνδυναμωθεῖ σέ τομεῖς τοῦ θά ἐξυπηρετοῦν τῆ δέ τοποθέτηση τῶν πλουτοπαραγωγῶν τῆς βιοτικότητας τοῦ ἰδιωτικοῦ φορέα ζήτησε τή συμμετοχή στήν ἐπιτροπή ἀξιοποιήσεως. Μέ τό τέλος τῆς συνάντησης ἔγινε ἀνταλλαγή ἀναμνηστικῶν δώρων.

Στό 'Εργατικὸ Κέντρο

ΣΥΣΚΕΨΗ ΓΙΑ ΤΗΝ ΚΑΤΑΠΟΛΕΜΗΣΗ ΤΗΣ ΧΡΗΣΕΩΣ ΝΑΡΚΩΤΙΚΩΝ

Μέ πρωτοβουλία τοῦ Ἐργατικοῦ Κέντρου "Αρτας ἔγινε σύσκεψη στά γραφεῖα του ἐκπροσώπων Συλλόγου "Αρτης, τοῦ Ἐμπορικοῦ Βιομηχανικοῦ καί Βιοτεχνικοῦ Ἐπιμελητηρίου "Αρτας τῆς ΕΛΜΕ, τῶν Συλλόγων Γονέων καί Κηδεμόνων, τοῦ Συλλόγου Γυναικῶν καί τοῦ Συλλόγου ἐκπαιδευτικῶν "Αρτης, μέ θέμα: «Οἱ κίνδυνοι τοῦ ἀπό τά ἐναλλαξιμα καί ἀπό τή χρήση ναρκωτικῶν καί ἡ μεθόδευση τρόπων γιά τήν καταπολέμησή της».

Ὑστερα ἀπό συζήτηση συμπέρασμα τῆς ὁποίας ἦταν ὅτι ἡ νεολαία τῆς περιοχῆς μας κάνει χρήση ναρκωτικῶν οὐσιῶν καί ὅτι ἡ χρήση αὐτή σπάρχει κίνδυνος νά ἐπεκταθεῖ ἀπορροῦσα ἡ ἀνεπάρκεια τῶν ἀρμοδίων ἀπομάστισε ἡ συγκρότηση προσωρινῆς ἐπιτροπῆς τοῦ θά μελετήσει τό ὅλο θέμα καί θά εἰσηγηθεῖ τά μέτρα πού θά πρέπει, νά ληφθοῦν στό προσεχὲς γένος συσκεφθοῦν μέ τούς ἁρμοδίους καί νά μετοχή καί ἄλλων συλλόγων καί ὀργανώσεων.

Ο κ. ΝΟΜΑΡΧΗΣ

ΣΤΗ ΔΡΟΣΟΠΗΓΗ ΚΑΙ ΚΥΨΕΛΗ

Ὁ Νομάρχης κ. Κων)νος Γκλάτσος ἐπισκέφθηκε τίς Κοινότητες Δροσοπηγῆς καί Κυψέλης καί ἐξέτασε τά προβλήματα του ἀπασχολοῦν τούς κατοίκους τῶν κοινοτήτων αὐτῶν. Ὁ κ. Νομάρχης ἐξέτασε ἰδιαιτέρα τήν πορεία τῶν ἔργων ἀγεγέρσεως τοῦ Γύρνα σίου Δροσοπηγῆς καθώς καί τίς ἀνάγκες σφαλιστῶν πού ἀπόβλεπαν ἀπό τό ἀποστόλιον τῆς Κυψέλης ἐν ὄψει τῆς τουριστικῆς περιόδου.

Ἐπίσης συζήτησε μέ τούς ἐκπροσώπους τῶν κοινοτήτων τίς ἀνάγκες πού ὑπάρχουν σέ συλλογικὰ καί ἰδιωτικὰ ἔργα καί ἐνημερώθηκε γιά τήν πορεία τῶν ἔργων πού ἐκτελοῦνται ἀπό τήν Νομαρχιακή Αὐτοδιοίκηση.

Τέλος ὁ κ. Νομάρχης ἐξέτασε μέ τούς ἐκπροσώπους τῶν κοινοτήτων τίς ἀνάγκες πού ὑπάρχουν στή περιοχή τους καί ἐνημερώθηκε γιά τά προβλήματα πού ἀντιμετωπίζουν οἱ κάτοικοι τῶν κοινοτήτων αὐτῶν.

Τὰ Γιάννινα καὶ ὁ Χριστὸς... ΜΕ ΚΟΚΚΙΝΑ ΤΣΑΡΟΥΧΙΑ

Ὁ Σπῦρος Μουσελίμης πού γύρισε ἐλπὰ τά μονοπάτια κι ὅλες τίς ἐκκλησιές κι ἄλλα τά ξεκολήσια τῆς πατρίδας μας γράφει ἐτι κάποιον βρῆκε μιά ἐκκλησάκια τῆς Παναγίας μας στίς ζωγραφιές τῶν Ἁγίων καί τή ζωγραφιά μιαυσῦ βή. σταγιον μὲ τά φυσικελίκια του, τά γένεια του καί τά χαρτζάρια του. "Ητανε ὁ κτήτωρ ζωγραφιστός.

Ὁ λίστρεφος αὐτός ἀφορὰ ρήμαξε τήν κάρβα στήν ἀλεφιά καί μάζεψε πολλὰ χρήματα ἀπορᾶσε σε χτίση μιά ἐκκλησία γιά νά σώση τήν ψυχή του, "Ητανε ὁ διάβολος.

Ὁ φτωχὸς ἁγιογράφος ζωγράφος δέν ἤβελε νά κάνη ἐκκλησιά. Τά ἀφιέρωνε γιά τέτοιαι παιγνίδια. Καί ἔτσι ἀπόκοσμοι καί ποιός νοῖ ἴδιοι οἱ γέροντες. Στήν ἐκπομπή συμμετέχουν ἡ Λιτσιμέρου καί φαίνεται ὅτι ἐπιδιώκουν ἀπό τούς διαλόγους τους νά ἐκφράσουν τήν ἐκπαναγιά τῆς ἀγριάδρομου.

Κάθε τέχνη, κάθε ἐπάγγελμα βλάπτει, ἐφ' ὅσον τά βάσανά του καί τίς ἀνάγκες αὐτές μὲ ἐγκυκλιό του αὐστηρῆς συνστάσεις καί προειδοποιήσεις.

● Νά συμπροφοβοῦν τά τσαγτζῆδες μέ τίς βασικές συμβατικὲς ὑποχρεώσεις ἀλλιῶς θά ἐπιζημιθοῦν ὑποχρεωτικά.

● Τό μιφοδοφαρμ τά τσαγτζῆδες νά τόν κάνη σὲ βλοκς γ ἀλλά ξη γνώση στή φορμα τοῦ χορωγοῦ ὁ Χριστός, ὅτι δέν εἶναι ἀνοκολυμπτὴ τά κόκκινα ποφορεῖα τήν ἐποχή τοῦ Χριστοῦ, ἀλλά γιά μᾶς ἐκεῖνα ἦταν ἀνάγκη καί ἐβλεπε ἐργαλεῖα χειρουργεῖου.

Ἐπίσης ἐβλεπε ἀπό τήν ἐποχή τοῦ Χριστοῦ ἕνα ἐργαστήρι ὀπτικῶν καί βιομηχανικά ἐργαστήρια καί κλινικῶν αὐτῶν λειτουργοῦν μὲ ὑποτυπῶδες συνθήκες.

● Δέν ὑπάρχουν νοσοκόμες

Ἕναν τσιμεντένιο λύκο στήν δμορφη πράσινη πλατεῖα γιά νά μᾶς ἀναθαμίζουν τά παιδιά μας. Τό «Πνευματικό Κέντρο πρέπει νά σι λίγο ἀπότο κεντρο, δέν πρέπει νά βρίσκεται μέσα στό θόρυβο καί τό καυσαέριο.

Δέν πιστεύω νά τέθηκε τέτοιος ὅρος ἀπ' τόν εὐεργέτη νά κι ὅν τέθηκε νά δεχτῆ τή δημιουργία κάπου ἀλλοῦ ἐνός τέτοιου «Ἱδρύματος τοῦ Θέλει ἡ» σιχίς καί γαλήνη. Νά μή βρεθῆ ἡ πρωτεύουσα τῆς Ἠπείρου μιᾶς ἐνδιαφέρουσας πόλεως χωρίς ἕνα τέτοιο πραγματικὸ κέντρο πολιτισμοῦ.

Μιά Ἠπειρώτικη φωνή, ἡ τῆς εὐγενῆς συρανίας τῆς Ἠπειρώτικης εὐποΐας ἕνα παιδί τῆς εὐδαίμων Ἠπείρου ἐπιθυμεῖ νά κάνη ἕνα καλό στόπο τόν κάνοντας καλό στή ζωή ὅμορφα ἀνθρώπων καί γιά τή γλῶσσα μας.

ΑΝΑΣΤ. Δ. ΠΑΠΑΓΓΕΛΗΣ

Ἡ Κοινωνικὴ πολιτικὴ στὶς προγραμματικὲς δηλώσεις τῆς Κυβερνήσεως

Ἄρθρο τοῦ Ὑφυπουργοῦ Κοιν. Ὑπηρεσιῶν κ. Γερ. Ἀποστολάτου

Ἀποτελεῖ, ἀναμφίβολα, ἀξιοσημείωτο γεγονὸς στίς τακτικὲς τῶν προγραμμάτων σύνταξις καί τήν ὑποβολή στή Βουλή τῶν ἐθνικῶν ἐπιλογῶν καί τῶν κατευθύνσεων τῆς κοινωνικῆς πολιτικῆς τῆς Κυβερνήσεως.

Ἡ ἐπιλογὴ αὐτὴ ἔχει ἰδιαίτερη σημασία, ἐφ' ὅσον ἀποτελεῖ τὴν ἔκφραση τῆς βουλήσεως τοῦ λαοῦ μέσῳ τῶν ἐκλεγμένων ἀντιπροσώπων του καί ἀποτελεῖ τὴν ἀφετηρία γιὰ τὴν ἀνάπτυξη τῆς κοινωνικῆς πολιτικῆς γιὰ τὴν ἐπόμενη τετραετία.

Ἡ κοινωνικὴ πολιτικὴ ἀποτελεῖ ἕνα ἀπὸ τὰ βασικὰ μέσα γιὰ τὴν ἐπίτευξη τῶν στόχων τῆς οἰκονομικῆς ἀναπτύξεως καὶ τῆς κοινωνικῆς προόδου. Ἡ ἀνάπτυξη τῆς κοινωνικῆς πολιτικῆς ἀποτελεῖ ἐπιδίωξη ὅλων τῶν κυβερνήσεων τῆς Δημοκρατίας, ἀλλὰ ἡ ἐπιτυχία τῆς ἐξαρτᾶται ἀπὸ τὴν ἐπιλογὴ τῶν κατάλληλων μέσων καὶ τὴν ἐφαρμογὴ τῆς κατὰ τὸν καλύτερο τρόπο.

Ἡ ἐπιλογὴ τῶν μέσων καὶ ἡ ἐφαρμογὴ τῆς κοινωνικῆς πολιτικῆς ἐξαρτᾶται ἀπὸ τὴν ἀντίληψη τῆς κυβερνήσεως γιὰ τὸ ρόλο τοῦ κράτους στὴν κοινωνία. Στὴν ἀντίληψη αὐτὴ ἡ Κυβέρνηση τῆς Νέας Δημοκρατίας ἔχει ἀποφασίσει νὰ ἐγκαταλείψει τὴν ἀντίληψη τοῦ κράτους-πατερούλη, ποὺ ἐπιδιώκει νὰ ρυθμίζει τὰ πάντα καὶ νὰ ἐπεμβαίνει σὲ ὅλους τοὺς τομεῖς τῆς κοινωνικῆς ζωῆς, καὶ νὰ ἀναπτύξει τὴν ἀντίληψη τοῦ κράτους-δικαίου, ποὺ ἐξασφαλίζει τὴν ἐλευθερία τοῦ πολίτη καὶ τὴν ἀνάπτυξη τῆς ἰδιωτικῆς πρωτοβουλίας, ἀλλὰ ἐπεμβαίνει μόνο ὅταν ἐπιβάλλεται ἀπὸ τὸ γενικὸ συμφέρον.

Ἡ ἀντίληψη αὐτὴ ἀποτελεῖ τὴν βάση τῆς κοινωνικῆς πολιτικῆς ποὺ ἐξαγγέλλεται στὶς προγραμματικὲς δηλώσεις τῆς Κυβερνήσεως.

Ἡ κοινωνικὴ πολιτικὴ ἀποτελεῖ ἕνα ἀπὸ τὰ βασικὰ μέσα γιὰ τὴν ἐπίτευξη τῶν στόχων τῆς οἰκονομικῆς ἀναπτύξεως καὶ τῆς κοινωνικῆς προόδου. Ἡ ἀνάπτυξη τῆς κοινωνικῆς πολιτικῆς ἀποτελεῖ ἐπιδίωξη ὅλων τῶν κυβερνήσεων τῆς Δημοκρατίας, ἀλλὰ ἡ ἐπιτυχία της ἐξαρτᾶται ἀπὸ τὴν ἐπιλογὴ τῶν κατάλληλων μέσων καὶ τὴν ἐφαρμογή της κατὰ τὸν καλύτερο τρόπο.

Ἡ ἐπιλογὴ τῶν μέσων καὶ ἡ ἐφαρμογὴ τῆς κοινωνικῆς πολιτικῆς ἐξαρτᾶται ἀπὸ τὴν ἀντίληψη τῆς κυβερνήσεως γιὰ τὸ ρόλο τοῦ κράτους στὴν κοινωνία. Προσπαθοῦμε νὰ τὸν κάνουμε σήμερα ἕνα μικρὸ μέρος γιὰ νὰ ζωγραφίση τοὺς «Ἁγίους Πάντες». Τέτοια ἱφοσυλία ὁλλὰ τά κοιμητηρεῖα, ὁ ὁποῖος ἔλπιδα στή καί τό φοβέρισμα ὅτι ἄν δέν ζωγράφιζε ὁ ἁπλὸς ἀνθρωπος τή χαρτιά. Ἡ ἐκπαίδευση ἀπὸ τὴν ἀρχὴ τῆς ἐκπαιδεύσεως ἀποτελεῖ ἕνα ἀπὸ τὰ βασικὰ μέσα γιὰ τὴν ἐπίτευξη τῶν στόχων τῆς κοινωνικῆς πολιτικῆς. Ἡ ἐκπαίδευση ἀποτελεῖ ἐπένδυση καὶ ὄχι δαπάνη.

Προϋπόθεση ὁ φτωχὸς ἁγιογράφος νὰ τοὺς πιάνη ἡ ἐξτρα τά μέτρα πού θά πρέπει, νά ληφθοῦν στό προσεχὲς γένος συσκεφθοῦν μέ τούς ἁρμοδίους καί νά μετοχή καί ἄλλων συλλόγων καί ὀργανώσεων.

Ἐξ ἄλλου, μιὰ πρόσφατη ἔρευνα τοῦ Ὑπουργείου Κοινωνικῶν Ὑπηρεσιῶν ἀπέδειξε ὅτι, περίπου ὑπερπλήρωμα, ὅτι τοὺς ἀπορεῖς περίπου οἱ μισοὶ βρίσκονται κάτω ἀπὸ τὸ οἰκονομικὸ ἀνάστεμα.

Τὴν ὁ Ὑπουργεῖο Κοινωνικῶν Ὑπηρεσιῶν ἀπέδειξε ἔξοχη τὴ μεθόδευση τῆς ἀπτελεσματικῆς αὐτῶν τῶν ὑπηρεσιῶν.

Ἐπὶ τέλους, διασφαλίζεται μιὰ νέα ἐποχὴ στὴν Κοινωνικὴ Πολιτικὴ τῆς Χώρας καὶ ἀντισ:οιχα δημιουργεῖται μιὰ ἀφετηρία γιὰ μιὰ σημαντικὰ ἐπιτάγματα στὸν Κοινωνικοασφαλιστικὸ χῶρο.

Εἶναι ἀναμφίβολο ὅτι γιὰ κάτω ἡ κοινὴ γνώμη θὰ ὑποστηρίξη τὶς ἐξελίξεις αὐτὲς τῆς Κυβερνητικῆς Πολιτικῆς.

ΓΕΡΑΣΙΜΟΣ ΑΠΟΣΤΟΛΑΤΟΣ
Ὑφυπουργὸς Κοιν. Ὑπηρεσιῶν

ΒΑΣΙΛΗΣ Σ. ΠΑΠΑΔΟΠΟΥΛΟΣ
ΧΕΙΡΟΥΡΓΟΣ ΟΔΟΝΤΙΑΤΡΟΣ
ΑΚΤΙΝΕΣ Χ
Ἰατρεῖον:
ΧΑΡ. ΤΡΙΚΟΥΠΗ 2
Τηλ. ΙΑΤΡΕΙΟΥ 22-944
» ΟΙΚΙΑΣ 29-630
ΓΙΑΝΝΕΝΑ

ΓΡ. ΓΟΥΡΓΟΥΛΗΣ
ΙΑΤΡΟΣ
ΜΙΚΡΟΒΙΟΛΟΓΟΣ
Δ/κτωρ τῆς Ἰατρικῆς Σχολῆς τοῦ Πανεπιστημίου Ἀθηνῶν
Ἀπ. Σκουπτουρῆ 6
(Ἐναντι Ξεν. Παλλάδιον)
Τηλέφωνα
ΕΡΓΑΣΤΗΡΙΟΥ : 27.380
ΟΙΚΙΑΣ : 26317
ΙΩΑΝΝΙΝΑ

ΧΡΗΣΤΟΣ Ι. ΤΟΥΣΗΣ
ΔΙΚΗΓΟΡΟΣ
Γραφεῖο : Ἀμβρ. 3
Γραφεῖο : ΓΑΜΒΕΤΑ 4
καὶ ΕΜΜ. ΜΠΕΝΑΚΗ
Τηλ. 3611885
Οἰκία : ΚΥΨΕΛΗΣ 85
Τηλ. 8225585
ΑΘΗΝΑΙ

Ν. Α. ΚΑΡΑΜΠΙΝΑΣ
ΟΔΟΝΤΙΑΤΡΟΣ
ΧΕΙΡΟΥΡΓΟΣ
ΑΚΤΙΝΕΣ Χ
Γωνία Ἀδήμου καὶ Πατρ. Γκιολέκη Γ' 2 (Παρὰ τὸ πλεῦρας) γραφεῖον Μητροπόλεως)
ΤΗΛ. 20.774
ΟΔΟΝΤΙΑΤΡΟΣ

ΑΓΑΜΕΜΝΩΝ ΝΑΣΙΑΚΟΣ
ΝΕΥΡΟΛΟΓΟΣ
ΨΥΧΙΑΤΡΟΣ
Δέχεται κάθε ἀπόγευμα ἀπὸ 5—8 στὸ Ἰατρεῖο του Ναυ. Ζέρδα 33 — 37 — ΤΗΛ. 30-659
ΙΩΑΝΝΙΝΑ

ΑΝΤΩΝΙΟΣ ΑΔ. ΡΑΠΤΗΣ
ΙΑΤΡΟΣ — ΕΙΔΙΚΟΣ ΠΑΘΟΛΟΓΟΣ
Πτυχιοῦχος Πανεπιστημίου Μονάχου
Διευθύνσεις Οἰκίας καὶ Ἰατρείου:
28ης ΟΚΤΩΒΡΙΟΥ 34
Τηλ. Ἰατρείου 30-650 — Οἰκίας 30-649
ΙΩΑΝΝΙΝΑ

ΓΕΩΡΓΙΟΣ Ι. ΠΑΠΠΑΣ
ΔΕΡΜΑΤΟΛΟΓΟΣ — ΑΦΡΟΔΙΣΙΟΛΟΓΟΣ
ΣΚΟΥΜΠΟΥΡΔΗ 12Β (ἀπέναντι ἀπὸ τὸ ξενοδοχεῖο (Παλλάδιον) — Τηλ. 32-038
● Δέχεται 9 π.μ. — 2 μ.μ. καὶ 6 — 9 μ.μ. τίς καθημερινές, ἐκτὸς ἀπὸ τὸ ἀπόγευμα τῆς Τετάρτης καὶ Σαββάτου

ΩΤΟΡΙΝΟΛΑΡΥΓΓΟΛΟΓΙΚΗ ΚΛΙΝΙΚΗ
ΝΙΚΟΛΑΟΥ Γ. ΓΚΛΙΝΑΒΟΥ
ΧΕΙΡΟΥΡΓΟΥ ΩΤΟΡΙΝΟΛΑΡΥΓΓΟΛΟΓΟΥ
Κορυδᾶ 14 (παραπλεύρως ΑΤΕ)
ΤΗΛ. Ἰατρείου καὶ Κλινικῆς 24-296
ΙΩΑΝΝΙΝΑ

ΕΥΤΥΧΙΑ Β. ΧΑΣΟΓΙΑ
ΧΕΙΡΟΥΡΓΟΣ ΟΔΟΝΤΙΑΤΡΟΣ
ΑΦΩΝ ΣΙΝΑ 4
(ΕΝΑΝΤΙ ΠΡΑΚΤΟΡΕΙΟΥ ΗΓΟΥΜΕΝΙΤΣΗΣ) ΠΑΡΑ-ΠΛΕΥΡΟΣ ΞΕΝΟΔΟΧΕΙΟΥ
ΔΕΧΕΤΑΙ ΚΑΘΗΜΕΡΙΝΩΣ ΚΑΙ ΜΕ ΡΑΝΤΕΒΟΥ
ΤΗΛ. 33-025
ΙΩΑΝΝΙΝΑ

ΙΩΑΝ. Π. ΧΡΥΣΟΒΙΤΣΙΝΟΣ
ΧΕΙΡΟΥΡΓΟΣ ΟΡΘΟΠΕΔΙΚΟΣ
Μέλος τῆς Βρετανικῆς Ὀρθοπεδικῆς Ἑταιρείας
Ἰατρεῖον:
28ης ΟΚΤΩΒΡΙΟΥ 17
(Ἐναντι ΟΤΕ)
ΤΗΛ. ΙΑΤΡΕΙΟΥ 33-428
» ΟΙΚΙΑΣ 23-137
ΙΩΑΝΝΙΝΑ

Ἐθνικὸς προγραμματισμὸς γιὰ τὴν προστασία τοῦ περιβάλλοντος

Σεβασμιότατη πλευρὰ προσχὴ καὶ συνέχεις ἐνδιαφέρον ὑποκλοκὴ ἡ ποιότητα γιὰ τὴν συγιείαι ἐφαρμογὴ καὶ αὐτοματοποίηση προ-ἀσεως γιὰ φυσικὸ περιβάλλον, ὡς ἀπὸ τὴν ρυπόσφ. καὶ ἡ ρυπανση τῶν ὑδάτων μας, οὐσ καὶ τῶν ἀφύλων της χώρας μας.

Στὰ πλαίσια αὐτὰ ἡ ἀντιμετώπιση τῶν φυσικῶν καὶ ἀνθρωπογενῶν παραγόντων ποὺ ἐπιβαρύνουν τὸ περιβάλλον, ἀποτελεῖ ἕνα ἀπὸ τὰ βασικὰ μέλη τῆς ἐθνικῆς πολιτικῆς γιὰ τὴν προστασία τοῦ περιβάλλοντος.

Ὁ ἀντικειμενικὸς σκοπὸς τῆς ἐθνικῆς πολιτικῆς γιὰ τὸ περιβάλλον εἶναι ἡ ἐξασφάλιση τῆς ὑγείας τοῦ ἀνθρώπου καὶ τῶν ἄλλων ζωϊκῶν καὶ φυτικῶν εἰδῶν, ἡ διατήρηση τῆς ἰσορροπίας τῆς βιόσφαιρας καὶ ἡ ἀποφυγὴ ἀνεπιθύμητων ἐπιπτώσεων στὸ περιβάλλον.

Ἡ ἐθνικὴ πολιτικὴ γιὰ τὸ περιβάλλον ἀποτελεῖται ἀπὸ τὸ σύνολο τῶν ἐπιμέρους πολιτικῶν ποὺ ἀφοροῦν τὸν ἄνθρωπο καὶ τὸ περιβάλλον του, ὅπως εἶναι ἡ πολεοδομία, ἡ χωροταξία, ἡ ἀνάπτυξη τῶν ὑποδομῶν, ἡ ἐνέργεια, ἡ βιομηχανία, ἡ γεωργία, ἡ κτηνοτροφία, ἡ ἀλιεία, ἡ ἐκπαίδευση, ἡ ἐπιστημονικὴ ἔρευνα, ἡ ἐνημέρωση τοῦ κοινοῦ κ.ἄ

ΗΠΕΙΡΩΤΙΚΟΣ ΑΓΩΝ
Τρίτη 10 Ἰουνίου 1980

ΤΑ → ΝΕΑ → Σ ΟΛΟ → ΤΟΝ → ΚΟΣΜΟ →

Ὁ Ἕλλην πολίτης ΖΗΤΕΙ:

Τὸ ΚΤΕΛ νὰ αὐξήσει τὰ δρομολόγια στὶς παραθαλάσσιες περιοχὲς

Καλοκαίρι καὶ σιγὰ—σιγὰ οἱ Γιαννιῶτες θὰ ἀρχίσουν τίς Κυριακάτικες ἐκδρομές τους πρός τίς ἀκρογιαλιὲς γιὰ λίγη δροσιά. Μέ τὰ ἐμονὰ —ζυγά» πολλοὶ συμπολίτες μας θὰ ἀναγκαστοῦν νὰ ταξιδέψουν μέ τὰ λεωφορεῖα τοῦ ΚΤΕΛ πού ἐκτελοῦν τήν συγκοινωνία πρός Πρέβεζα —Ἠγουμενίτσα κλπ.

Τὸ ΚΤΕΛ ἔχει ὑποχρέωση νὰ ἐξυπηρετήσει τοὺς ἐπιβάτες αὐξάνοντας τὰ δρομολόγια τῶν Κυριακῶν καὶ Γιορτῶν πρὸς τὴν θάλασσα. Ἡ αὔξηση πρέπει νὰ γίνει στὴν δύναμη τῶν λεωφορείων τὸ πρωῒ καὶ τὸ βράδυ. Εἶναι τουλάχιστον ἀπαράδεκτο τὸ τελευταῖο λεωφορεῖο νὰ φεύγει π.χ. ἀπὸ τὴν Πρέβεζα στίς 7 τὸ βράδυ, ἐνῶ εἶναι ἀκόμα... μεσημέρι. Θὰ μποροῦσε νὰ δρομολογηθεῖ ἕνα ἀκόμη λεωφορεῖο γιὰ τίς 8 ἢ 8½ τὸ βράδυ γιὰ νὰ ἀπολαύσουν οἱ Γιαννιῶτες λίγη θαλασσινὴ αὔρα ἀκόμα στὶς παραλίες. Ἐπίσης νὰ πυκνωθοῦν τὰ δρομολόγια γιὰ νὰ μὴν παρατηρεῖται ἡ εἰκόνα τῆς προχθεσινῆς Κυριακῆς ὅπου τὸ λεωφορεῖο τῶν 19.00 ἀπὸ Πρέβεζα εἶχε τουλάχιστον 110 ἐπιβάτες, ἐνῶ πολλοί πού περίμεναν στὸν Λοῦρο καὶ ἄλλα χωριὰ... ἀκόμα περιμένουν γιατὶ στὸ λεωφορεῖο δὲν χωροῦσε οὔτε καρφίτσα.

Στοὺς μῆνες λοιπὸν τοῦ καλοκαιριοῦ τὸ ΚΤΕΛ ὄχι ἁπλῶς θὰ ἐξυπηρετήσει τοὺς Γιαννιῶτες νὰ πᾶνε στὴν θάλασσα. Ἄλλωστε δὲν νομίζουμε ὅτι θὰ ζημιωθεῖ ἀπὸ τὴν αὔξηση τῶν δρομολογίων, ἀντίθετα μάλιστα θὰ κερδίσει ἀρκετά. Ἀλλὰ πρὸς Θεοῦ μὴν ξαναδοῦμε 110 ἐπιβάτες σὲ λεωφορεῖο. Φυσικὰ τὴν εὐθύνη δὲν μπορεῖ νὰ φέρει ὁ ὁδηγός καὶ ὁ εἰσπράκτορας πού ἄνθρωποι εἶναι καί δὲν μποροῦν νὰ ἀφήσουν τοὺς ἐπιβάτες στοὺς δρόμους ἀφοῦ ἦταν τὸ τελευταῖο δρομολόγιο.

Ἐλπίζουμε λοιπὸν οἱ διαμαρτυρίες πού ἔγιναν γιὰ τὸ θέμα αὐτὸ νὰ βροῦν κάποια διέξοδο καὶ τὸ θέμα νὰ ἐπιλυθεῖ.

Τί γίνεται μὲ τὸν δρόμο τῆς Βοβούσας;

Ὁ κοινοτικὸς σύμβουλος Βοβούσας κ. Δημήτριος Βασιώτης διαμαρτύρεται γιὰ τὴν ἀδιαφορία τῆς Νομαρχίας σχετικὰ μὲ τὸν δρόμο πού συνδέει τὸ Ἐλατοχώρι μὲ τὸ χωριότου Συγκεκριμένα τονίζει:

∴ ——— ∴

«Ἐπανειλημμένα ἡ Νομαρχία μέ ἐγγράφου της, μᾶς ἔκανε γνωστὸ ὅτι θὰ γίνει συντήρηση τοῦ δρόμου Ἐλατοχωρι —Βοβοῦσα καὶ ὅτι θὰ κατασκευασθοῦν τὰ τεχνικὰ πού ἔχουν ἐκσκαφθεῖ ἀπὸ πέρυσι ἀπὸ τὴν ΜΟΜΑ, μὲ ἀποτέλεσμα νὰ καταστεῖ ὁ δρόμος σὲ πολλὰ σημεῖα ἐπικίνδυνος. Ἀναρωτιόμαστε πότε θὰ ἀποφασίσει ἡ Νομαρχία νὰ γίνει ἡ συντήρηση αὐτὴ καὶ πότε θὰ γίνουν τὰ τεχνικὰ ἔργα ἢ σὰν πέρυσι πού ἔγιναν ἐργασίες στὸν δρόμο κατὰ τὴν χειμερινὴ περίοδο μέ ἀποτέλεσμα νὰ γίνουν κακὴν —κακῶς. Π.χ. τὸ τεχνικὸ πού ἔγινε στὴν χιλιομετρικὴ θέση 60. Ἂς προσέξουν οἱ ἁρμόδιοι ὥστε νὰ μὴν ἀποκλειστοῦν μὲ ἀπὸ συγκοινωνία καὶ τὸ καλοκαίρι, γιατί τὸν χειμῶνα λόγω χιονοπτώσεων δικαιολογημένα τὸ καλοκαίρι ὅμως;»

ΕΠΙΣΤΟΛΗ ΓΙΑ ΤΟΝ κ. ΝΟΜΑΡΧΗ

Σέ διαμαρτυρία μας πού δημοσιεύτηκε σέ τοπικὴ ἐφημερίδα τῆς 14—4—80 σχετικὰ μέ τὴν παρατηρούμενη ἔλλειψη ἐν διαφέροντος ἀπὸ μέρους τῶν ἁρμοδίων γιὰ τὴ συντήρηση τοῦ ἐπαρχιακοῦ δρόμου Γραμμενοχωρίων, πού μέ τίς πολλὲς καὶ βαθιὲς λακκοῦβες του ἔγινε πολύ ἐπικίνδυνος γιὰ τὰ πάμπολλα ὀχήματα πού διακινοῦνται πάνω σ' αὐτὸν, ἐτονίζαμε ἰδιαιτέρως κατόπιν καί τῆς σκληρῆς πίεσης πού δεχόμαστε καθημερινὸς καὶ ἀπὸ τοὺς κατοίκους τῆς περιοχῆς ὅ τι τυχὸν συνέχιση τῆς ἐλλείψεως τοῦ ἐνδιαφέροντος αὐτοῦ θὰ μᾶς ἀναγκάσει νὰ ἀναφερθοῦμε σὲ ἀνωτέρους κρατικοὺς φορεῖς τῆς πολιτείας, γιὰ νὰ προλάβουμε ἔτσι τὴ γέννηση οἱουδήποτε ἀτυχήματος. Προτοῦ ὅμως ἐνοχλήσουμε τούς κρατικούς αὐτοὺς φορεῖς κρίναμε μέ πάλι σκάπτιμο νὰ κάνουμε μία τελευταία ἔκκληση σέ σᾶς προσωπικὴ καὶ νὰ σᾶς παρακαλέσουμε νὰ διαθέσητε μία μη δαμινὴ πίστωση γιὰ τὴν κάλυψη τουλάχιστον τῶν βαθουλωμάτων αὐτῶν τὰ ὁποῖα σέ ὁρισμένα σημεῖα ἔχουν διάμετρο δύο καὶ τρία μέτρα καὶ βάθος 30 ἑκατοστὰ. Καὶ γιὰ νὰ ἀποδείξουμε ὅτι οἱ ἰσχυρισμοί τοῦ νομομηχανικοῦ κ. Βηχαπερί καλῆς καταστάσεως τοῦ δρόμου εἶναι τελείως ἐξωπραγματικὴ σᾶς ἀναφέρομε λεπτομερῶς τὰ σημεῖα ἐκεῖνα τοῦ δρόμου πού ἔχουν γίνει ἀπὸ τίς λακοῦβες δύσβατα καὶ ἐπικίνδυνα.

1) Τμῆμα μήκους 200 περίπου μέτρων ἀπὸ τὴν ἀρχὴ τοῦ δρόμου (Φανερωμένης) μέχρι τίς παρυφές τῆς κοινότητος Ζωοδόχου 2) τμῆμα μήκους 100 μέτρων μέσα στὸ χωριὸ Ζωοδόχου 3 τμῆμα στὴ μεγάλη στροφὴ μόλις βγαίνουμε ἀπὸ τὴ Ζωοδόχο 4) στὴν τοποθεσία ἐπίχωμα, 5) ἀκριβῶς στὴ διακλάδωση πρός Πετράλωνα, 6) Κοντὰ στὴ διαστώρωση πρός Λοφίσκο. Ὁ κ. Βῆκας λέει ἀκόμα ὅτι ὁ δρόμος θὰ ἦταν καλλίτερος ἂν δὲν κυκλοφοροῦσαν τὰ μεγάλα φορτηγὰ αὐτοκίνητα πού ἐξυπηρετοῦν τὰ μαρμαροσχιστήρια τῆς περιοχῆς. Ἔλα ὅμως ποὺ οἱ δρόμοι ἔγιναν καὶ γίνονται ἀκριβῶς γιὰ νὰ περνοῦν τὰ αὐτοκίνητα γιατὶ στὴν προκειμένη περίπτωση ἦταν ἀδύνατο νὰ φορτωθοῦν 40 καὶ 50 τόννοι σέ ἄλογα ἢ σὲ μουλάρια.

Μέ τὸν προσήκοντα σεβασμὸν

ΜΙΧΑΛΗΣ Κ. ΡΟΥΜΠΑΣ
Πρόεδρος Κοινότητος
Λοφίσκος 7)6)80

Τεράστια στρατιωτικὴ βάση ἑτοιμάζει ἡ Σ. Ἀραβία

ΤΕΛ ΑΒΙΒ 9— Ὁ ἀρχηγὸς τοῦ γενικοῦ ἐπιτελείου τῶν Ἰσραηλινῶν ἐνόπλων δυνάμεων στρατηγὸς Ραφαὴλ Ἐϊτὰν δήλωσε χθὲς ὅτι ἡ Σαουδικὴ Ἀραβία κατασκευάζει μία τεράστια στρατιωτικὴ βάση, στὸ Ταμπούκ, τὴν ὁποία χαρακτήρισε «πραγματικὸ τέρας».

Σὲ συνέντευξή του πρὸς τὴν ἐφημερίδα «Γεντιὸθ Ἀχαρονὸθ» ὁ στρατηγὸς Ἐϊτὰν δήλωσε:

«Στὸ Ταμπούκ τῆς βορειοδυτικῆς Σαουδικῆς Ἀραβίας κατασκευάζεται τώρα μία βάση —τέρας τίς διαστάσεις τῆς ὁ ποίας δέν ἔχουμε ἀκόμη ὑπολογίσει».

Ἡ βάση αὐτὴ χρησιμοποιεῖται ἀπὸ τὰ ὑπερσύγχρονα μαχητικὰ ἀεροσκάφη τύπου «Φ—15» τὰ ὁποῖα προμήθευσαν στὴν Σαουδικὴ Ἀραβία οἱ Ἡνωμένες Πολιτεῖες.

Τὰ «Φ—15» εἶναι ἕνα ἀπὸ τὰ πλέον τελειοποιημένα ἀεροσκάφη τῆς Δύσεως.

ΠΑΛΛΑΔΙΟΝ
ΣΗΜΕΡΟΝ
Ο ΕΡΩΤΙΑΡΗΣ
ΣΕΞΟΚΩΜΩΔΙΑ
ΛΑΝΤΟ ΜΠΟΥΖΑΝΚΑ — ΡΟΣ ΣΑΝΑ ΠΟΝΤΕΣΤΑ

Καταγγελία τῆς Διεθνοῦς Ἀμνηστείας

ΑΠΑΝΘΡΩΠΑ ΒΑΣΑΝΙΣΤΗΡΙΑ ΣΤΑ ΤΟΥΡΚΙΚΑ ΚΕΛΛΙΑ

Δύο φρικιαστικὰ παραδείγματα κακοποίησης μαθητῶν

ΛΟΝΔΙΝΟ 9— Ἡ Διεθνὴς Ἀμνηστία κατηγόρησε χθὲς τὴν ἀστυνομία καὶ τίς ἀρχὲς τοῦ στρατιωτικοῦ νόμου στὴν Τουρκία γιὰ συστηματικὰ βασανιστήρια σέ βάρος κρατουμένων πολιτῶν. Ἡ ὀργάνωση ἀνθρωπίνων δικαιωμάτων, πού ἐδρεύει στὸ Λονδίνο, ἀνακοίνωσε ὅτι ἔστειλε διερευνητικὴ ἀποστολὴ στὴν Τουρκία, ἀπὸ τὶς 19 ἕως τίς 30 Μαΐου, ἡ ὁποία μίλησε μέ ἄτομα πού ὑποβλήθηκαν σέ βασανιστήρια, καθὼς καί σὲ δικηγόρους, μέλη τῶν πολιτικῶν κομμάτων, συνδικαλιστὲς καὶ δημοσιογράφους.

Ἡ ἀντιπροσωπεία τῆς Διεθνοῦς Ἀμνηστίας συμπέρανε ὅτι «σέ πολλὲς περιπτώσεις δέν ὑπάρχει καμμιὰ ἔνδειξη ὅτι τὰ ἄτομα πού βασανίστηκαν εἶχαν σχέση μέ τὴν πολιτικὴ βία στὴν Τουρκία, πού στοίχισε σὲ τὶ ζωὴ σέ περίπου 3.000 ἄτομα κατὰ τὰ τελευταῖα δύο χρόνια».

Ἡ Διεθνὴς Ἀμνηστία καταγγέλει ὅτι οἱ μέθοδοι βασανιστηρίων πού χρησιμοποιοῦνται ἀπὸ τὴν ἀστυνομία καὶ τίς στρατιωτικὲς ἀρχὲς στὴν Τουρκία, περιλαμβάνουν ἠλεκροσόκ, «φάλαγγα» καί μαστιγώσεις σέ ὅλα τὰ μέρη τοῦ σώματος, συμπεριλαμβανομένων καὶ τῶν γεννητικῶν ὀργάνων. Ἐπίσης καταγγέλει ὅτι πολλοὶ κρατούμενοι, ἄνδρες καὶ γυναῖκες, ὑποβάλλονται σέ ἕνα εἶδος «βιασμοῦ» κατά τὸ ὁποῖο οἱ βασανιστὲς χρησιμοποιοῦν ἀστυνομικὰ «κλόμπς» ἢ ἄλλα ἀντικείμενα.

«Σέ ὡρισμένες περιπτώσεις τὰ βασανιστήρια αὐτὰ κατέληξαν στὸν θάνατο τῶν κρατουμένων», προσθέτει ἡ ἀνακοίνωση.

Ἡ Διεθνὴς Ἀμνηστία ἀναφέρει γιὰ παράδειγμα τὴν περίπτωση μιᾶς 17χρονης μαθήτριας Γυμνασίου, πού εἶχε συλληφθεῖ ἀπὸ τίς στρατιωτικὲς ἀρχὲς, μαζὶ μέ ἄλλους 15 συμμαθήτριές της, ὅταν βρέθηκε ἕνα περίστροφο στὸ σχολεῖο τους στὴν Ἄγκυρα.

Ἡ μαθήτρια αὐτή, ὅπως καταγγέλει ἡ Διεθνὴς Ἀμνηστία βασανίστηκε στὸ ἀρχηγεῖο τῆς ἀστυνομίας στὴν Ἄγκυρα. Ἐπὶ δύο ἡμέρες, δεμένη πάνω σέ ἕναν ξύλινο Σταυρὸ, καὶ ὑποβλήθηκε σὲ ἠλεκτροσόκ στὸ κεφάλι, τὰ δάχτυλα, τὸ στόμα καὶ τὰ γεννητικὰ ὄργανα.

Ἐπίσης ἀναφέρεται ἡ περίπτωση τῆς φοιτήτριας Ντιλὲκ Γιουρντατζέλ, τοῦ πανεπιστημίου τῆς Κωνσταντινουπόλεως πού ὑποβλήθηκε σὲ «φάλαγγα» καὶ ἠλεκτροσόκ, ἀφοῦ συνελήφθη ἐπειδὴ βρέθηκε στὴν κατοχὴ της μία παράνομη ἀριστερὴ ἐφημερίδα.

Ἡ Διεθνὴς Ἀμνηστία ἀναφέρει καὶ τῆς περιπτώσεις τριῶν κρατουμένων πού πέθαναν συνεπεία τῶν βασανιστηρίων πού ὑπέστησαν. Πρόκειται γιὰ τὸν συνδικαλιστὴ Γιασὰρ Γκουντὸγλου, πού πέθανε στὶς φυλακὲς τῆς Ἀγκύρας ἀπὸ κτυπήματα στὸ κεφάλι, τοῦ Τομὰν Μεχμέτ Ὀνσοῦ, πού πέθανε στὴν Κωνσταντινούπολη ἀφοῦ βρισκόταν γιὰ πολλὲς ἡμέρες σέ κωματώδη κατάσταση συνεπεία βασανιστηρίων καὶ τὸν Ὀρχὰν Κορκμὰζ, πού βρέθηκε νεκρὸς στὶς 9 Ἰανουαρίου, στὶς φυλακὲς τοῦ Κὰρς.

Ἡ ὀργάνωση καταγγέλει ἐπίσης ὅτι ἡ πρακτικὴ τῶν βασανιστηρίων σέ βάρος κρατουμένων ἐφαρμόζεται ὄχι μόνο ἀπὸ τὴν σημερα κυβέρνηση τοῦ πρωθυπουργοῦ κ. Σουλεϊμὰν Ντεμιρὲλ, ἀλλὰ καὶ ἀπὸ τὴν προηγούμενη τοῦ προκατόχου του κ. Μπουλέντ Ἐτσεβὶτ

Τέλος, ἡ Διεθνὴς Ἀμνηστία ἐπικαλούμενη σχετικὸ δημοσίευμα τῆς τουρκικῆς ἐφημερίδος «Χουριὲτ» ἀναφέρει ὅτι περίπου 50.000 ἄτομα συνελήφθησαν γιὰ ἀνακρίσεις, γιὰ πολιτικοὺς λόγους μεταξὺ τοῦ Δεκεμβρίου καὶ τοῦ Ἀπριλίου 1980, στὴν Τουρκία, καί προσθέτει ὅτι, σὲ μεγάλο βαθμὸ οἱ συλλήψεις αὐτὲς ἦταν αὐθαίρετες.

ΞΕΝΟΙ ΔΗΜΟΣΙΟΓΡΑΦΟΙ ΣΤΟΝ κ. ΑΒΕΡΩΦ

ΑΘΗΝΑΙ, 9.— Ὁ ὑπουργὸς Ἐθνικῆς Ἀμύνης κ. Ἀβέρωφ ἐδέχθη τὸ ἀπόγευμα ὁμάδα ἀπὸ 10 ἐξέχοντες δημοσιογράφους, ἐκδότες ἐφημερίδων ἐπιχειρηματίες καί ἄλλους ἐπιφανεῖς Ἀμερικανούς, πού πραγματοποιοῦν ἐνημερωτικὴ ἐπίσκεψη στή χώρα μας.

Προηγουμένως, τὸ μεσημέρι, οἱ Ἀμερικανοὶ ἐνημερώθηκαν στὸ ΓΕΕΘΑ γιὰ τὸ ἀμυντικὸ πρόβλημα τῆς χώρας μας καὶ ἐπισκέφθηκαν τὸν ναύσταθμο Σαλαμῖνος.

ΣΤΗΝ ΑΘΗΝΑ ΑΝΤΙΠΡΟΣΩΠΕΙΑ ΤΗΣ Κ.Ε.Σ.Γ.

ΑΘΗΝΑΙ 9— Ὕστερα ἀπὸ πρόσκληση τῆς ΠΑΣΕΓΕΣ βρίσκεται ἀπὸ χθὲς στὴν Ἑλλάδα ἀντιπροσωπεία τῆς Κεντρικῆς Ἑνώσεως Συνεταιρισμῶν τῆς Γιουγκοσλαβίας, μέ ἐπικεφαλῆς τὸν πρόεδρό της κ. Μιλεν Κοβίτς.

Κατὰ τὴν παραμονή της στὴν Ἑλλάδα, ἡ γιουγκοσλαβικὴ ἀντιπροσωπεία θὰ ἔχει συναντήσεις μὲ τὴν ΠΑΣΕΓΕΣ καί μέ μεγάλες συνεταιριστικὲς ὀργανώσεις, πρὸς σύσφιγξη τῶν σχέσεων καὶ ἀνάπτυξη τῶν ἐμπορικῶν ἀνταλλαγῶν. Στὴ συνέχεια οἱ Γιουγκοσλάβοι προσκεκλημένοι θὰ ἐπισκεφθοῦν συνεταιριστικὲς ὀργανώσεις καὶ ἐγκαταστάσεις στὴν Πελοπόννησο.

ΑΠΑΤΕΩΝΑΣ ΕΞΑΠΑΤΟΥΣΕ ΟΙΚΟΓΕΝΕΙΕΣ ΣΤΡΑΤΙΩΤΩΝ

ΑΘΗΝΑΙ 9— Συνελήφθη ὁ Κων. Κ. Χρόνης, 36 ἐτῶν, ἀπὸ τὸ Παλαιοχώρι Ἠλείας γιατὶ ἔκανε 17 ἀτόμους σέ βάρος οἰκογενειῶν πού ἔχουν παιδιὰ στρατιῶτες. Ὁ δράστης παρουσίαζετο ὡς λοχαγὸς Πετρούπολος καὶ ἔπαιρνε χρήματα γιὰ νὰ τὰ δώσει δῆθεν σέ στρατιῶτες. Πῆρε συνολικὰ 80.000 δρχ.

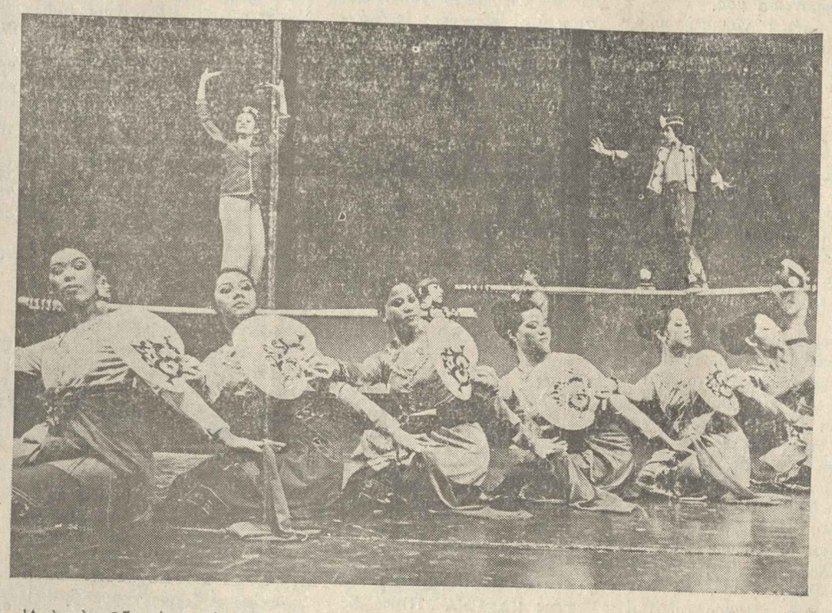
ΣΥΓΧΑΡΗΤΗΡΙΑ

Τὸν ἀγαπημένον μας ἀνεψιόν, ἐξάδελφον καί θεῖον Ἄλκην Χρ. Λαζάρη, πού ἔλαβε ἄδειαν ἀσκήσεως ἐπαγγέλματος Δικηγόρου, συγχαιρομεν ἐγκαρδίως καὶ εὐχόμεθα ὁλοψύχως καλὴν σταδιοδρομίαν καὶ ἐπιτυχίας εἰς τὴν ζωήν του.

Οἰκογένειαι
ΠΑΥΛΟΥ ΒΛΑΧΟΥ
ΠΑΝΑΓΙΩΤΟΥ ΒΛΑΧΟΥ

25-30 ΙΟΥΝΙΟΥ

Ἑβδομάδα πολιτιστικῶν ἐκδηλώσεων ὀργανώνει ὁ Ο.Η.Θ



Ἀπὸ τὶς 25 μέχρι τὶς 30 Ἰουνίου ὁ Ο.Η.Θ. ὀργανώνει ἑβδομάδα πολιτιστικῶν ἐκδηλώσεων, στὸ ὑπαίθριο θέατρο τῆς Ἑταιρείας Ἠπειρωτικῶν Μελετῶν πού εὐγενῶς τοῦ παραχωρήθηκε γιὰ τὸ σκοπὸ αὐτό.

Τὴν ἑβδομάδα αὐτὴ θὰ παρουσιασθοῦν ἐπίσης οἱ μεγάλες τελευταῖες θεατρικὲς ἐπιτυχίες:

«ΚΑΛΗΝΥΧΤΑ ΜΑΡΓΑΡΙΤΑ» τοῦ Γ. Σταύρου καὶ «ΦΙΛΑΡΓΥΡΟΣ» τοῦ Μαλιέρου.

Στίς 26 Ἰουνίου μέρα Πέμπτη θὰ δοθεῖ μόνο μιὰ παράσταση ἀπὸ τὸ Χορευτικὸ Συγκρότημα «ΜΠΑΓΙΑΝΙ ΧΑΝ» τῶν Φιλιππίνων. Τὸ διεθνοῦς φήμης ἐθνικὸ συγκρότημα ἀπὸ τίς μακρυνὲς Φιλιππίνες θὰ ἐμφανισθεῖ σὰν πρῶτο συγκρότημα στὸ Φεστιβὰλ τοῦ «ΒΕΑ ΚΕΙΟΥ» στὸν Πειραιᾶ.

Ἡ ὀνομασία ΜΠΑΓΙΑΝΙΧΑΝ ἐκφράζει ὁλόκληρο τρόπο ζωῆς. Στὴ γλῶσσα Τάγκαλογκ τῶν Φιλιππίνων σημαίνει τὴ μεταφορὰ μιᾶς ἀγροτικῆς κατοικίας ἀπὸ ἕνα μέρος σὲ ἄλλο πάνω στοὺς ὤμους γειτόνων τονίζοντας πώς ἄνθρωποι φτωχοὶ σὲ συνεργασία καὶ ἀλληλοϋποστήριξη μποροῦν νὰ πετύχουν σπουδαῖα πράγματα.

Τὸ συγκρότημα ἐργάζεται μὲ ὁμοιδικὸ πνεῦμα γιὰ τὴ διατήρηση τῶν λαϊκῶν χορῶν καί τῆς λαϊκῆς μουσικῆς.

Τὸ γιαννιώτικο κοινὸ πού μὲ ἰδιαίτερη εὐαισθησία καί ἀγάπη διατηρεῖ τοὺς χορούς καὶ δημοτικὰ τραγούδια τοῦ τόπου μας θἄχει στίς 26 Ἰουνίου μιὰ μοναδικὴ εὐκαιρία νὰ γνωρίσει τὸ ἐξωτικὸ καὶ λαϊκὸ στοιχεῖο πού τοῦ προσφέρουν τὰ Φιλιππινέζικα Μπαλλέτα.

Τὸ ΜΠΑΓΙΑΝΙΧΑΝ εἶναι ἕνα Πανόραμα χοροῦ καί μουσικῆς πλούσιο σὲ ρυθμοὺς κίνηση, χρῶμα. Γεμᾶτο ζωὴ, χάρη καὶ γοητεία.

35728 ΥΠΟΨΗΦΙΟΙ ΓΙΑ ΤΑ Α.Ε.Ι

Ἐκ τῆς 1ης Σελίδος

θοῦν ἀπὸ 20 ἕως 24 Ἰουνίου ἐ.ἔ. ὡς κατωτέρω:

Μαθηματικὰ: Παρασκευή (20)6) 1980)
Ἔκθεση: Σάββατο (2)6) 1980)
Φυσική: Δευτέρα (23)6) 1980)
Σχέδιο: Η
Χημεία: Τρίτη (24)6)1980)
(Ὥρα ἐνάρξεως τῶν ἐξετάσεων: 9.30 π.μ.).

—Γιὰ τὴσυμμετοχὴ στὶς ἐξετάσεις χρειάζεται νὰ κατατεθεῖ ἀπὸ τοὺς ὑποψήφιους ἢ τοὺς κηδεμόνες τους ἁπλὴ αἴτηση καί μία φωτογραφία στὶς Σχολὲς ἀπὸ τὶς ὁποῖες προέρχονται, τό ἀργότερο μέχρι τῆς 16ης Ἰουνίου Ἔντυπα αἰτήσεων θὰ διαθέτουν οἱ Σχολές.

—Οἱ πτυχιοῦχοι κατωτέρων Τεχνικῶν καὶ Ἐπαγγελματικῶν Σχολῶν παρελθόντων ἐτῶν καί οἱ πτυχιοῦχοι τῶν Σχολῶν Μαθητείας τοῦ Ο.Α.Ε.Δ. θὰ κατατθέσουν αἴτηση στὴν πλησιέστερη πρὸς τὴν κατοικία τους δημόσια κατωτέρα τεχνικὴ καὶ ἐπαγγελματικὴ Σχολή. Ὅσοι ὑποψήφιοι ὑποβάλουν αἴτηση σὲ Σχολὴ ἀπὸ τὴν ὁποία δὲν ἔχουν ἀποφοιτήσει θὰ καταθέσουν μαζὶ μὲ τὰ δικαιολογητικὰ καὶ τὸ πτυχίο τους.

—Στὶς ἀνωτέρω ἐξετάσεις μποροῦν νὰ λάβουν μέρος καί πτυχιοῦχοι κατωτέρων τεχνικῶν καὶ ἐπαγγελματικῶν Σχολῶν, οἱ ὁποῖοι εἶναι γραμμένοι σὲ Τεχνικὲς καὶ ἐπαγγελματικὲς Σχολὲς νέου τύπου. Οἱ ὑποψήφιοι αὐτοὶ θὰ ὑποβάλουν ἀντὶ τοῦ πτυχίου τους σχετικὴ βεβαίωση τῆς Σχολῆς ὅτι ἔχει κατατεθεῖ σ' αὐτὴ τὸ πτυχίο τους. Στὴ βεβαίωση αὐτὴ θὰ περιέχονται ὅλα τὰ στοιχεῖα τοῦ πτυχίου ἀπαραιτήτως δέ ὁ βαθμὸς αὐτοῦ ὁλογράφως καὶ ἀριθμητικῶς.

—Ὁ κάθε ὑποψήφιος θὰ πληροφορηθεῖ τὸ ἐξεταστικὸ κέντρο, στὸ ὁποῖο θὰ ἐξετασθεῖ, ἀπὸ τὴ Σχολὴ στὴν ὁποία θὰ καταθέσει τὴν αἴτησή του. Ὀφείλει δέ νὰ προσέλθει τὴν πρώτη ἡμέρα τῶν ἐξετάσεων μία ὥρα καὶ τίς ὑπόλοιπες μισὴ ὥρα πρὶν ἀπὸ τὴν ἔναρξη αὐτῶν.

—Κάθε ὑποψήφιος κατὰ τὴν προσέλευσή του πρέπει νὰ εἶναι ἐφοδιασμένος μέ τὸ δελτίο ὑποψηφίου εἰσιτηρίων ἐξετάσεων Λυκείου καὶ κατά τὴν ἡμέραν ἐξετάσεώς τους τὸ σχέδιο μέ ὄργανα σχεδιάσεως.

ΙΑΤΡΙΚΗ ΕΤΑΙΡΕΙΑ ΙΩΑΝΝΙΝΩΝ

ΠΡΟΣΚΛΗΣΗ

Ἡ Ἰατρικὴ Ἑταιρεία Ἰωαννίνων σᾶς προσκαλεῖ στὴν ὁμιλία τοῦ Καθηγητὴ τῆς Παθολογίας τοῦ Πανεπιστημίου Ἰωαννίνων κ. Χαρ. Μουτσοπούλου μέ θέμα:

«Κύηση — ἕνα παράδειγμα ἐπιτυχοῦς μεταμοσχεύσεως» πού θὰ γίνει στὴν Ἑταιρεία Ἠπειρωτικῶν Μελετῶν τὴν 11ην Ἰουνίου 1980, ἡμέρα Τετάρτη καὶ ὥρα 20.30΄.

Γιάννενα, 1η Ἰουνίου 1980
Ὁ Πρόεδρος
Α. ΤΟΛΗΣ
Ὁ Γ. Γραμματέας
Ν. ΠΑΠΑΝΙΚΟΛΑΟΥ

ΠΡΟΓΝΩΣΙΣ τοῦ καιροῦ

Γιὰ σήμερα Τρίτη προβλέπεται καλὸς καιρὸς μὲ ὁραιες νεφώσεις πού τοπικὰ στὴ Βορειοδυτικὴ Ἑλλάδα θὰ εἶναι περισσότερες.

Τὸ πρωῒ τοπικὰ ἡ ὁρατότητα θὰ εἶναι περιορισμένη.

Οἱ ἄνεμοι θὰ εἶναι μεταβλητοὶ ἀσθενεῖς μέχρι μέτριοι καί ἡ θάλασσα λίγο ταραγμένη καὶ τοπικὰ μέχρι ταραγμένη.

Ἡ θερμοκρασία θὰ σημειώσει ἄνοδο καὶ θὰ κυμανθεῖ στὰ πεδινὰ τῆς Βορείου Ἑλλάδος ἀπὸ 13 μέχρι 30 βαθμοὺς Κελσίου, ἐνῶ στὰ πεδινὰ τῶν λοιπῶν περιοχῶν ἀπὸ 16 μέχρι 34 βαθμούς Κελσίου. Στίς παράκτιες περιοχὲς λόγω τῆς θαλασσίας αὔρας ἡ μεγίστη θερμοκρασία θὰ εἶναι μικρότερη.

***

Γιὰ αὔριο Τετάρτη θὰ διατηρηθῆ ὁ ζεστὸς καιρός.

Μικραὶ ἀγγελίαι

ΕΝΟΙΚΙΑΖΕΤΑΙ ὑπόγειο 200 τ.μ περίπου μέτρων σὲ κεντρικὸ σημεῖο, ἔναντι Ταχυδρομείου (Μπότσαρη 14). Πληροφορίαι τηλ. 27-550.

ΕΝΟΙΚΙΑΖΕΤΑΙ 2άρι εὐρύχωρον κατάλληλον καὶ δι' ἐπαγγελματικὴν στέγην ἐπὶ τῆς ὁδοῦ 28ης Ὀκτωβρίου. Πληροφορίαι τηλ. 32-762.

Ἀθλητικὸς «Ἠπειρ. Ἀγών»

Ἔφερε 1-1 μὲ τὴν Βόνιτσα

Δύσκολη ἡ ρεβάνς γιὰ τὴν Θύελλα Κατσικᾶ



Περίπου 3.000 θεατές (ἀρκετοὶ καὶ ἀπὸ τὴν Βόνιτσα) βρέθηκαν προχθὲς στὴν Καισικᾶ καὶ εἶδαν τὴν Θύελλα νὰ χαρίζει τὴν ἰσοπαλία καί μαζί πολλὲς ἐλπίδες γιὰ τὴν ἄνοδο στὸν Ἀμβρακικὸ Βονίτσης (1—1).

Μοιραῖος παίχτης γιὰ τὴν Θύελλα ὁ Μπιστιώλης, πού βρέθηκε δυὸ φορές (15΄—79΄) μόνος του πρὸ τοῦ Λάϊου καὶ δὲν κατάφερε νὰ στείλει τὴν μπάλλα στ ἀδίχτυα καὶ νὰ στερήσει ἔτσι τὴν νίκη ἀπὸ τὴν Θύελλα.

Σὲ γενικές γραμμές τὸ παιχνίδι δὲν ἱκανοποίησε τοὺς παρευρεθέντας γιατί ἦταν ἀρκετὰ σκληρὸ καὶ χωρὶς ποιότητα εἰδικὰ στὸ Β΄ μέρος.

Ἡ Θύελλα ἦταν ὁπωσδήποτε ἀνώτερη ἀπὸ τὸν ἀντίπαλό της, διετήρησε στὸ μεγαλύτερο διάστημα τὴν ὑπεροχή, ἀλλὰ δὲν κέρδισε λόγω τῆς ἀστοχίας τῶν κυνηγῶν ὅπως προαναφέραμε.

Ἡ Βόνιτσα προηγήθηκε στὸ σκὸρ στὸ 21΄ μὲ κτύπημα φάουλ τοῦ Σιακούφη πού ἐκτέλεσε δύο φορές. Τὴν πρώτη φορὰ ἔστειλε τὴν μπάλλα ἀπελπιστικὰ ἄουτ. Ὁ διαιτητὴς κ. Ἀϊβατίδης ζήτησε ἐπαναληψη καί τὴν δεύτερη φορὰ ὁ Σιακούφης τὴν ἔστειλε στὰ δίχτια.

Ἡ Θύελλα ἰσοφάρισε στὸ 44΄ ὅταν μετὰ ἀπὸ κόρνερ τοῦ Πέτσιου ὁ Βαρτζιώτης μὲ ταβίβασε στὸν Λεισιὸ πού μὲ κεφαλιὰ ἔγραψε τὸ 1—1.

Γιὰ τὸ γκὸλ αὐτὸ διαμαρτυρήθηκαν οἱ τῆς Βονίτσας ἰσχυρισθέντες ὅτι ὁ σκόρερ ἦταν σὲ θέση ὀφσάϊντ.

Διεκρίθησαν ἀπὸ τὴν Θύελλα οἱ Βαρτζιώτης Ι., Παπούρας, Κολτσίδας κα. Λέτσιος, ἐνῶ ὑστέρησαν τὰ ἄτοῦ της Μπελεβέτης, Μαρούλης.

Ἀπὸ τοὺς φιλοξενουμένους ξεχώρησαν οἱ Σιακούφης, Μπουλιέρης καὶ Χρηστιᾶς.

Ἡ διαιτησία τοῦ κ. Ἀϊβατίδη ἀρκετὰ καλὴ ἂν ἐξαιρέσουμε τὴν ἀδράνειά του στὸ γκὸλ τῆς ἰσοφαρίσεως.

Ἄριστοι οἱ ἐπόπτες κ.κ. Σφονδύλης, Τσίλης.

ΣΥΝΘΕΣΕΙΣ:

ΘΥΕΛΛΑ: Τσιώτας, Ντόβας, Λισγάρας, Βαρζιώτης Ι, Κολτσίδας, Μαρούσης (Λεκκας) Παπούρας, Μπελεβέτης, Μπιστιώλης, Πέτσιος, Βαρτζιώτης Ι, (Τάσσης).

ΑΜΒΡΑΚΙΚΟΣ: Λάϊ