«Τὰ κόμματα τοῦ Κέντρου ὑφ' οἱονδήποτε σχῆμα καὶ ἂν ἐμφανισθοῦν θὰ διατηρήσουν τὰς ἀδυναμίας των». Κ. ΚΑΡΑΜΑΝΛΗΣ 1.10.1961

Η ΗΜΕΡΑ

ΑΠΟ ΤΗΝ ΠΡΟΣΕΧΗ ΚΥΡΙΑΚΗΝ
Η «ΗΜΕΡΑ» εἰς τὴν Θεσσαλονίκην θὰ κυκλοφορῇ τὴν 5.30' πρωϊνὴν
ΜΕ ΤΑΧΥΤΑΤΗΝ ΠΡΟΩΘΗΣΙΝ ΕΙΣ ΤΑΣ ΛΟΙΠΑΣ ΠΟΛΕΙΣ ΤΗΣ ΜΑΚΕΔΟΝΙΑΣ, ΘΡΑΚΗΣ ΚΑΙ ΘΕΣΣΑΛΙΑΣ.

ΕΤΟΣ Β' ΑΡΙΘ. 512 ΤΙΜΗ ΦΥΛΛΟΥ ΔΡΧ. 1.50 - ΤΗΛΕΦ. ΚΕΝΤΡΟΝ 531.001 ΑΘΗΝΑΙ, ΠΑΡΑΣΚΕΥΗ 26 ΝΟΕΜΒΡΙΟΥ 1965 ΕΚΔΟΤΑΙ: Π. ΚΑΙ Γ. ΑΘΑΝΑΣΙΑΔΗΣ - Δ/ΤΗΣ ΣΥΝΤΑΞΕΩΣ: Β. ΒΑΣΙΛΕΙΟΥ

ΜΕ ΠΡΟΦΑΣΙΝ ΤΗΝ «ΠΡΟΤΑΣΙΝ ΜΟΜΦΗΣ» ΚΑΤΑ ΤΗΝ ΠΑΡΑΣΥΝΑΓΩΓΗΝ ΤΗΣ ΤΡΙΤΗΣ

ΝΑΡΚΟΠΕΔΙΟΝ ΑΣΗΜΑΝΤΟΛΟΓΙΑΣ ΠΡΟΣ ΑΧΡΗΣΤΕΥΣΙΝ ΤΗΣ ΒΟΥΛΗΣ

Ὅλα τὰ ὑπόλοιπα ὀνόματα τῶν ἐπιτυχόντων εἰς τὰς ἐξετάσεις διὰ τὸ Ἀκαδημαϊκὸν
Εἰς τὰς σελίδας 7, 8 καὶ 9

ΧΡ. Δ. ΠΑΠΑΣΤΑΥΡΟΥ
ΠΡΩΗΝ ΥΠΟΥΡΓΟΣ
& ΒΟΥΛΕΥΤΗΣ ΙΩΑΝΝΙΝΩΝ - ΘΕΣΠΡΩΤΙΑΣ
ΠΑΝΕΠΙΣΤΗΜΙΟΥ 57 - ΑΘΗΝΑΙ
ΤΗΛ. 3242460

Ὑπὸ τῶν βουλευτῶν ΕΚ-ΕΔΑ κατ' ἐντολὴν κ. Γ. Παπανδρέου

ΚΑΝΕΛΛΟΠΟΥΛΟΣ: ΕΦΘΕΙΡΑΤΕ ΤΑ ΠΑΝΤΑ

Ὁ κ. Ζίγδης ἀπειλεῖ νὰ βιαιοπραγήσῃ κατὰ τοῦ προέδρου τοῦ Κοινοβουλίου

ΕΙΣ ἀπόπειραν οὐσιαστικῆς καταλύσεως τοῦ Κοινοβουλίου διὰ τῆς ἀσκήσεως ἀσυστόλου κωλυσιεργείας καὶ διὰ τῆς προκλήσεως ἀτερμόνων καὶ θορυβωδῶν συζητήσεων ἐπεδόθησαν χθὲς ἡ Ε.Κ. καὶ ἡ ΕΔΑ, τῶν ὁποίων κύρια στελέχη, συνεχίζοντα τὰς ἀσχημίας τῆς παρασυναγωγῆς τῆς παρελθούσης Τρίτης ἔθεσαν ζήτημα μομφῆς κατὰ τοῦ Προέδρου τῆς Βουλῆς κ. Παπασπύρου καὶ παρημπόδισαν τὴν πρόοδον τῶν ἐργασιῶν τοῦ Σώματος.

ΕΝΩ Η ΚΥΒΕΡΝΗΣΙΣ ΔΙΑΒΕΒΑΙΟΙ ΟΤΙ ΕΜΜΕΝΕΙ ΕΙΣ ΤΟ ΝΟΜΟΣΧΕΔΙΟΝ

Οἱ «ἀντάρται» ἐμφανίζονται διαλλακτικοὶ

ΕΝΗΜΕΡΩΣΑΝ ΧΘΕΣ ΤΟΝ κ. ΣΤΕΦΑΝΟΠΟΥΛΟΝ ΕΠΙ ΤΩΝ ΕΠΑΦΩΝ ΤΩΝ

ΠΡΟΣΠΑΘΕΙΑΝ διαλλακτικότητος κατέβαλον χθὲς οἱ ἀντάρται Ἱεράρχαι. Ὑπὸ τὸ πνεῦμα τοῦτο ἐπεσκέφθησαν τὸν ὑπουργὸν Παιδείας κ. Ἀλλαμανῆ διὰ νὰ τὸν ἐνημερώσουν ἐπὶ τῶν ἐπαφῶν των μετὰ τῶν ἀρχηγῶν τῶν πολιτικῶν κομμάτων. Παραλλήλως ἡ Ἱεραρχία τῆς Ἐκκλησίας εἰς τὴν χθεσινήν της συνεδρίασιν ἔλαβεν τὴν ἀπόφασιν τῆς συνεχίσεως τῶν συνομιλιῶν μετὰ τοῦ πρωθυπουργοῦ κ. Στεφανοπούλου καὶ ἐξήγγειλε τὴν προσεχῆ ἔκδοσιν ἰδίου δημοσιογραφικοῦ ὀργάνου διὰ τὴν ἐνημέρωσιν τῆς Κοινῆς Γνώμης ἐπὶ τῶν ἐκκλησιαστικῶν θεμάτων.

Τέλος τὸ γραφεῖον τῆς Ἱερᾶς Συνόδου διέψευσε κατηγορηματικῶς τὴν δημοσιευθεῖσαν πληροφορίαν καθ' ἣν ἡ Ἐκκλησία τῆς Ἑλλάδος θὰ ἐπικαλεσθῇ τὴν ἐπέμβασιν τοῦ Οἰκουμενικοῦ Πατριάρχου, διὰ τὸν τερματισμὸν τοῦ «προκύψαντος ἐκκλησιαστικοῦ ζητήματος».

Εἰς τὴν σχετικὴν ἀνακοίνωσιν δηλοῦται ὅτι ἡ Ἐκκλησία τῆς Ἑλλάδος εἶναι ἐλευθέρα «νὰ ἀποφασίζῃ διὰ τὰ καθ' ἑαυτήν, ἄνευ ἐξωθεν ἐπεμβάσεως».

Δηλώσεις τοῦ κ. Στεφανοπούλου

Ἐν τῷ μεταξὺ ἡ κυβέρνησις ἐμφανίζεται ἀνεπηρέαστος εἰς τὴν γραμμήν της, τῆς καθάρσεως τῆς Ἐκκλησίας. Οὕτω ὁ πρωθυπουργὸς κ. Στεφανόπουλος ἐρωτηθεὶς ἐπὶ δημοσιευμάτων ἀπογευματινῶν ἐφημερίδων τῆς Ἀντιπολιτεύσεως ὅτι ἡ κυβέρνησις δήθεν πραγματοποιεῖ στροφὴν εἰς τὸ Ἐκκλησιαστικὸν ἢ ὅτι δήθεν ἐγκαταλείπει τὸ σχετικὸν Νομοσχέδιον ἢ ὅτι πρόκειται νὰ τροποποιήσῃ τοῦτο ριζικῶς ἢ ὅτι θὰ ὑποβάλῃ νέον Νομοσχέδιον, ἐδήλωσε τὰ ἑξῆς:

«Ἡ γραμμὴ παραμένει ἀμετάβλητος. Ἡ κυβέρνησις θὰ συνεχίσῃ τὴν διαδικασίαν πρὸς ψήφισιν τοῦ Νομοσχεδίου. Δὲν εἶναι θέμα δι' αὐτὴν πολιτικὸν ἢ κομματικόν. Δὲν ἀπευθύνεται εἰς τὰ κόμματα, ἀπευθύνεται εἰς τὰς συνειδήσεις τῶν Χριστιανῶν βουλευτῶν. Ἅπαντες οἱ πολιτικοὶ ἡγέται κατὰ καιροὺς ἔχουν δηλώσει εἰς τὴν Βουλήν, ὅτι ἡ Ἐκκλησία πάσχει, ὅτι ἡ Ἐκκλησία νοσεῖ· Τώρα δίδεται ἡ εὐκαιρία νὰ ἀποδείξουν ὅτι αὐτὰ δὲν ἦσαν ἁπλᾶ λόγια».

Ἐγκαταλείπεται ἡ ἐπέμβασις τοῦ Πατριάρχου

Πληροφορούμεθα ἐγκύρως ὅτι τὸ θέμα τῆς συζητηθείσης διαιτητικῆς παρεμβάσεως τοῦ Οἰκουμενικοῦ Πατριάρχου εἰς τὴν ἐκκλησιαστικὴν κρίσιν δύναται νὰ θεωρηθῇ ὡς ἐγκαταλειφθέν, καθ' ὅσον ἐκρίθη ἀρμοδίως ὅτι μόνον ἐπὶ καθαρῶς δογματικῶν ζητημάτων θὰ ἦτο δυνατὸν ἡ ἀναμιχθῇ ἡ πνευματικὴ κεφαλὴ τῆς Ὀρθοδοξίας.

Παρεμβάσεις ὅμως τοῦ Πατριάρχου ἐπὶ θεμάτων σχέσεων μεταξὺ Πολιτείας καὶ Ἐκκλησίας δὲν θεωρεῖται δυνατὴ διότι ἀφ' ἑνὸς μὲν θὰ ἐδημιούργει ἀπαράδεκτον προηγούμενον διὰ τὸν πνευματικὸν ρόλον τοῦ Πατριαρχείου, ἀφ' ἑτέρου θὰ ἠδύνατο νὰ προκαλέσῃ ἐμπλοκὰς μὲ τὴν τουρκικὴν κυβέρνησιν, λόγῳ παρεξηγήσεως τοῦ σκοποῦ τῆς παρεμβάσεως.

Διὰ τὸν λόγον αὐτὸν ἡ ἀρχικὴ σκέψις ἐγκατελείφθη καὶ τὸ ζήτημα ἀπὸ ἀπόψεως Πατριάρχου δύναται νὰ θεωρηθῇ λήξαν.

Ἐξ ἄλλου τὰς πληροφορίας περὶ ἐπικαλεσθείσης ἐπεμβάσεως τοῦ Οἰκουμενικοῦ Πατριαρχείου διέψευσε καὶ ὁ ὑπουργὸς Παιδείας κ. Ἀλλαμανῆς, εἰπὼν ὅτι ἡ κυβέρνησις ἐπληροφορήθη τὰ τοῦ θέματος ἀπὸ τὰς ἐφημερίδας.

Ὁ ὑπουργὸς τῆς Παιδείας θὰ δεχθῇ τὴν μεσημβρίαν σήμερον εἰς τὸ Πολιτικὸν Γραφεῖον τοὺς ἀντιπροσώπους τοῦ ἑλληνικοῦ καὶ ξένου Τύπου πρὸς τοὺς ὁποίους καὶ θὰ ἀναπτύξῃ τὸ δημιουργηθὲν ἐκκλησιαστικὸν θέμα.

Ὡς ἐγνώσθη, αὔριον θὰ συναντηθῇ ἐκ νέου μὲ τὸν κ. Ἀλλαμανῆν ἡ καταρτισθεῖσα χθὲς ὑπὸ τῆς Ἱεραρχίας ἐπιτροπὴ ἐκ τῶν μητροπολιτῶν Θεσσαλιώτιδος Κυρίλλου, Μυτιλήνης Ἰσκώβου, Ἰωαννίνων Σεραφείμ, Δημητριάδος Δαμασκηνοῦ καὶ Φθιώτιδος Δαμασκηνοῦ, διὰ νὰ συνεχίσῃ τὰς συνομιλίας διὰ τὴν ἐξεύρεσιν λύσεως ἐπὶ τῆς δημιουργηθείσης κρίσεως εἰς τὴν Ἐκκλησίαν.

Ἡ συνεδρίασις τῆς ἱεραρχίας

Ἡ Ἱεραρχία τῆς Ἐκκλησίας ἐπὶ τῆς πρότασις μομφῆς ὑπεβλήθη παρὰ τὸ γεγονὸς ὅτι οὐδαμοῦ τοῦ κανονισμοῦ τῆς Βουλῆς ἀναφέρεται περίπτωσις τοιαύτης ἐνεργείας ἐναντίον τοῦ Προεδρείου. Τοῦτο παρεδέχθη καὶ ὁ κοινοβουλευτικὸς ἐκπρόσωπος τῆς Ε.Κ. κ. Ν. Μπακόπουλος, ἀλλ' ὑπεστήριξεν ὅτι πρόκειται περὶ θέματος «ἀξιοπρεπείας τοῦ Προεδρείου».

Σημειωτέον ὅτι ὁ ἀρχηγὸς τῆς ΕΡΕ κ. Π. Κανελλόπουλος, ὁ ὁποῖος ἐχαρακτήρισεν ὡς τυπικὴν ἁπλῶς τὴν παράλειψιν τοῦ ἀντιπροέδρου κ. Ι. Διαμαντοπούλου νὰ ζητήσῃ τὴν συγκατάθεσιν τοῦ σώματος διὰ τὴν λύσιν τῆς προχθεσινῆς συνεδριάσεως, ὑπεγράμμισεν ὅτι κακῶς διατυποῦται μομφὴ κατὰ τοῦ προέδρου τῆς Βουλῆς κ. Δ. Παπασπύρου, ὅστις οὐδόλως εὑρίσκετο κατὰ τὴν στιγμὴν ἐκείνην ἐπὶ τῆς ἕδρας.

«Εἴμεθα σχεδὸν ἕνα κόμμα»

Ὁ ἀρχηγὸς τῆς ΕΡΕ ἐστιγμάτισε πάντως τὴν ἀκολουθουμένην τακτικὴν καὶ μετεχειρίσθη αὐστηροὺς χαρακτηρισμοὺς διὰ τὸν κ. Ζίγδην, ἀπειλήσαντα νά... βιαιοπραγήσῃ κατὰ τοῦ προέδρου τῆς Ἐθνικῆς Ἀντιπροσωπείας. Συγχρόνως ὁ κ. Κανελλόπουλος διεμαρτυρήθη ἐντόνως καὶ ἐπεσήμανε τὴν δήλωσιν τοῦ κ. Ζίγδη, ὁ ὁποῖος ἀπευθυνόμενος πρὸς τὴν Κυβέρνησιν καὶ τὸ Προεδρεῖον τῆς Βουλῆς, εἶπεν ὅτι «εἶσθε ἀντιμέτωποι δύο κομμάτων, τῆς Ε.Κ. καὶ τῆς ΕΔΑ. Εἶναι σχεδὸν ἕνα κόμμα καὶ ἀποτελοῦν τὸ 80% τοῦ ἑλληνικοῦ λαοῦ».

Ἡ παράλυσις τοῦ Κοινοβουλίου

Ἐξ ἴσου αὐστηρὰ ὑπῆρξεν ἡ στάσις τοῦ ἀρχηγοῦ τῶν Προοδευτικῶν κ. Μαρκεζίνη, καυτηριάσαντος τὴν διεξαγομένην ἀτέρμονα συζήτησιν καὶ τὴν προσπάθειαν παραλύσεως τοῦ Κοινοβουλίου.

Ἡ ἐπικρατήσασα τάσις ἀπονεκρώσεως τοῦ Κοινοβουλίου ὡμολογήθη καὶ ἀπὸ τὸν κοινοβουλευτικὸν ἐκπρόσωπον τῆς ΕΔΑ κ. Ἠλιοῦ, ὁ ὁποῖος ὑπεγράμμισεν ὅτι ἡ Βουλὴ διανύει τὴν 12ην ἡμέραν ἀπὸ τῆς ἐπαναλήψεως τῶν ἐργασιῶν της καὶ οὐδὲν ἔργον ἐπετέλεσεν.

Ἐνεργοῦν κατ' ἐντολὴν

Τὸ γενικώτερον συμπέρασμα τὸ ὁποῖον προέκυψεν ἀπὸ τὸ χθεσινὸν θέαμα τῆς Βουλῆς εἶναι ὅτι ἡ Ε. Κ. καὶ ἡ ΕΔΑ κατ' ἐντολὴν προφανῶς τοῦ κ. Παπανδρέου προσπαθοῦν νὰ δημιουργήσουν ἀνύπαρκτα ζητήματα καὶ νὰ καλύπτουν τὸν χρόνον τῶν συνεδριάσεων μὲ μακροὺς λόγους καὶ θορυβώδεις διακοπάς, ὡς ἐκείνη τοῦ κ. Ζίγδη.

Ἡ προσπάθεια αὐτὴ ἐκδηλουμένη ἀπὸ κοινοῦ βάσει προδιαγεγραμμένου σχεδίου, σκοπὸν ἔχει νὰ παρεμποδίσῃ τὴν Βουλὴν νὰ εἰσέλθῃ εἰς τὰς κανονικὰς ἐργασίας της καὶ νὰ παρακωλύσῃ τὸν νομοθετικόν της ἔργον.

Δὲν εἶναι εἰσέτι γνωστὸν πῶς θὰ ἀντιδράσῃ ἡ Κυβέρνησις κατὰ τῆς τακτικῆς αὐτῆς ἡ ὁποία κατέστη χθὲς ἔκδηλος, ἀλλὰ πάντως προεκάλεσεν ἐντύπωσιν τὸ γεγονὸς ὅτι τάσον ὁ κ. Πρωθυπουργὸς ὅσον καὶ τὰ βασικὰ στελέχη τοῦ ὑπουργικοῦ Συμβουλίου ἀπέφυγον νὰ ἀναμιχθοῦν εἰς τὴν προκληθεῖσαν διὰ τὸ θέμα τοῦ Προεδρείου μακρὰν συζήτησιν. Συνεπεία τούτου τὸ βάρος τῆς ἀντιμετωπίσεως τῆς δημαγωγικῆς κωλυσιεργίας τῆς Ε.Κ. ὑπεχρεώθησαν νὰ ἀναλάβουν οἱ ἀρχηγοὶ τῆς ΕΡΕ καὶ τῶν Προοδευτικῶν.

Θὰ ἀποτύχῃ ἡ ἀπόπειρα

Ἡ ἐντύπωσις τῶν πολιτικῶν κύκλων εἶναι ὅτι ἡ Ε.Κ. προσπαθεῖ διὰ τῆς ἐκμεταλλεύσεως τοῦ θέματος τοῦ Προεδρείου τῆς Βουλῆς νὰ δημιουργήσῃ ἐμμέσως πολιτικὸν ζήτημα. Εἰς τοῦτο τὴν ὑποδοηθεῖ ἡ ἀπουσία εἰς τὸ ἐξωτερικὸν ἀριθμοῦ βουλευτῶν τῆς πλειοψηφίας. Τοῦτο σημαίνει ὅτι εἰς ἣν περίπτωσιν τὸ θέμα μομφῆς κατὰ τοῦ Προεδρείου ἀχθῇ —ἐὰν ἀχθῇ— εἰς ψηφοφορίαν, ἐνδέχεται νὰ ὑπερψηφισθῇ ἡ πρότασις τῆς Ε.Κ. καὶ τῆς ΕΔΑ, οἱ βουλευταὶ τῶν ὁποίων, πλὴν ἐλαχίστων ἐξαιρέσεων, εἶναι παρόντες.

Σχετικῶς παρατηρεῖται ὅτι καὶ εἰς τὴν περίπτωσιν αὐτὴν οἱ σκοποὶ τῆς Ε.Κ. δὲν θὰ πραγματοποιηθοῦν, διότι ἡ Κυβέρνησις, ἐν περιπτώσει ἀποδοχῆς τῆς προτάσεως μομφῆς κατὰ τοῦ Προεδρείου, θὰ θέσῃ πολιτικὸν ζήτημα διὰ τὸ ὁποῖον προβλέπεται πενθήμερος συζήτησις. Κατὰ τὸ χρονικὸν αὐτὸ διάστημα οἱ ἀπουσιάζοντες βουλευταὶ τῆς κυβερνητικῆς παρατάξεως θὰ κληθοῦν νὰ ἐπανέλθουν εἰς Ἀθήνας, οὕτως ὥστε κατὰ τὴν διεξαχθησομένην ψηφοφορίαν νὰ ἐπιβεβαιωθῇ ἡ ὕπαρξις τῆς κυβερνητικῆς πλειοψηφίας καὶ ὁ σημερινὸς συσχετισμὸς τῶν πολιτικῶν δυνάμεων.

Ἀσχέτως τούτου, αἱ προθέσεις τῆς ἀντιπολιτεύσεως ἐπροδόθησαν χθὲς ἀπὸ τὸν κ. Ζίγδην, εἰπόντα ὅτι «σκοπός μας εἶναι νὰ ἀποδείξωμεν τὸ εὔθραυστον τῆς κυβερνητικῆς πλειοψηφίας».

Ἡ συνεδρίασις

Ἀμέσως μετὰ τὴν ἔναρξιν τῆς συνεδριάσεως, ἐγερθεὶς ὁ κοινοβουλευτικὸς ἐκπρόσωπος τῆς Ε.Κ. κ. Μπακόπουλος, εἶπεν ὅτι ὑπάρχει πρότασις μομφῆς κατὰ τοῦ Προεδρείου, ἀναφερθεὶς εἰς τὴν πραξικοπηματικὴν ὑπὸ τῆς Ε.Κ. προχθεσινὴν συνέχισιν τῆς συνεδριάσεως ὑπὸ τῶν βουλευτῶν Ε.Κ. — ΕΔΑ.

ΠΡΟΕΔΡΟΣ (Δ. Παπασπύρου) :

ΣΥΝΕΧΕΙΑ ΕΙΣ ΤΗΝ ΔΕΥΤΕΡΑΝ ΣΕΛΙΔΑ Α

ΣΥΝΕΧΕΙΑ ΕΙΣ ΤΗΝ ΔΕΥΤΕΡΑΝ ΣΕΛΙΔΑ Β

ΣΥΓΚΕΝΤΡΩΣΙΣ ΔΙΑΜΑΡΤΥΡΙΑΣ 15 ΧΙΛΙΑΔΩΝ ΑΓΡΟΤΩΝ ΕΙΣ ΤΑΣ ΣΕΡΡΑΣ

Θὰ γίνῃ καὶ εἰς τὴν Κρήτην

ΣΕΡΡΑΙ, 25. (Τοῦ ἀνταποκριτοῦ μας).—Εἰς τὸ Δημοτικὸν Γυμναστήριον τῆς πόλεώς μας, ἐπραγματοποιήθη σήμερον τὴν μεσημβρίαν, ἡ ὀργανωθεῖσα ὑπὸ τῆς Ἑνώσεως Γεωργικῶν Συνεταιρισμῶν τοῦ Νομοῦ Σερρῶν, συγκέντρωσις διαμαρτυρίας τῶν ἀγροτῶν τῆς περιοχῆς μας.

Ἡ συγκέντρωσις ὑπῆρξεν ὀγκωδεστάτη. Πλῆθος ἀγροτῶν, ὑπολογιζομένων εἰς 15 χιλ. περίπου, κατῆλθον εἰς τὴν πόλιν μας διὰ διαφόρων μεταφορικῶν μέσων, διασχίσαντες τὰς κεντρικὰς ὁδοὺς βαστάζοντες μαύρας σημαίας καὶ πλακάτ, ἐπὶ τῶν ὁποίων ἀνεγράφοντο συνθήματα καθαρῶς ἐπαγγελματικά. Οὗτοι μετέβησαν καθ' ὁμάδας εἰς τὸν τόπον συγκεντρώσεως, οὐδὲν δὲ ἐπεισόδιον ἔλαβε χώραν πρὸ καὶ μετὰ τὴν συγκέντρωσιν.

Πρὸς τοὺς συγκεντρωθέντας ὡμίλησεν ὁ πρόεδρος τῆς Ἑνώσεως Γεωργικῶν Συνεταιρισμῶν Σερρῶν κ. Νικ. Μπαχαρόπουλος, ἀναφερθεὶς εἰς τὰ γνωστὰ αἰτήματα τῶν ἀγροτῶν. Ὁ κ. Μπαχαρόπουλος ἐπρότεινεν καὶ ἐγένετο ὁμοφώνως δεκτόν, ὅπως ἡ συνεχιζομένη ἀπεργία τῶν ἀγροτῶν παραταθῇ μέχρι τῆς προσεχοῦς Τετάρτης. Ἐν συνεχείᾳ ἀπηύθυναν χαιρετισμὸν οἱ πρόεδροι τῶν Ἑνώσεων Γεωργικῶν Συνεταιρισμῶν Βισαλτίας καὶ Σιδηροκάστρου ὡς καὶ ὁ πρόεδρος τοῦ Ἀγροτικοῦ Συλλόγου κ. Χατζόπουλος καὶ ὁ γενικὸς γραμματεὺς τῆς Ὁμοσπονδίας Ἐπαγγελματοβιοτεχνῶν κ. Οἰκονόμου.

ΧΑΝΙΑ, 25. (Τοῦ ἀνταποκριτοῦ μας).— Κατόπιν συσκέψεως ἐκπροσώπων ἐσπεριδοκαλλιεργητῶν τῆς ἐπαρχίας Ἀποκορώνου καὶ διοικητικῶν συμβούλων τῶν Γεωργικῶν Συνεταιρισμῶν Ἀρμένων καὶ Νέου Χωριοῦ Ἀποκορώνου, θὰ πραγματοποιηθῇ τὴν προσεχῆ Κυριακὴν συγκέντρωσις ἐσπεριδοκαλλιεργητῶν ἐν Καλύβῃ Ἀποκορώνου.

Ἀπὸ αὔριον

τὸ νέον εἰκονογραφημένον ἀνάγνωσμα τῆς «ΗΜΕΡΑΣ»

ΜΑΤΑ ΧΑΡΙ

Ἡ ὡραία χορεύτρια - κατάσκοπος μὲ τὴν πολυκύμαντη ἐρωτικὴ ζωὴ καὶ τὸ τραγικὸ τέλος. Ἡ γυναίκα ποὺ ἡ δρᾶσις της ἀπασχολεῖ ἀκόμη τὸν παγκόσμιο Τύπο καὶ ἔδωσε θέμα τόσες φορὲς στὸν κινηματογράφο.

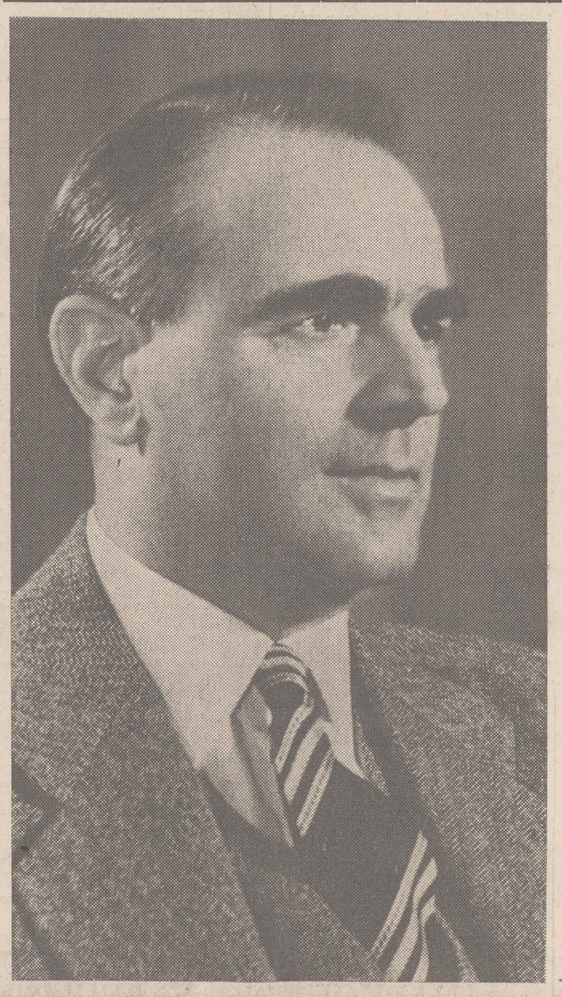

Ἡ «ΗΜΕΡΑ» παρουσιάζει τὴν Κυριακὴν:

Τὸ μέγα θέμα

ΚΑΡΑΜΑΝΛΗΣ

Εἰς τὴν πολιτικήν του οὐσίαν.—Εἰς τὴν ἐπίσημον προϊστορίαν του καὶ εἰς τὰς προοπτικὰς τοῦ μέλλοντος.

Τὸ μέγα θέμα

ΚΑΡΑΜΑΝΛΗΣ

Χωρὶς εἰκοτολογίαν καὶ διαζευκτικὰς ἑρμηνείας.—Μὲ βαθεῖαν πίστιν καὶ σταθερὰν προσδοκίαν.—Ἀλλά, καὶ χωρὶς ψευδαισθήσεις.

Τὸ μέγα θέμα

ΚΑΡΑΜΑΝΛΗΣ

Μὲ συνειδητὴν τοποθέτησιν εἰς τὰς ἐθνικάς του διαστάσεις.

ΤΑ ΑΠΟΡΡΗΤΑ ΕΓΓΡΑΦΑ ΤΟΥ ΣΤΑΙΝΤ ΝΤΗΠΑΡΤΜΕΝΤ ΔΙΑ ΤΗΝ ΕΛΛΑΔΑ

ΒΙΟΣ ΚΑΙ ΠΟΛΙΤΕΙΑ ΠΟΛΙΤΙΚΟΥ ΓΥΡΟΛΟΓΟΥ ΕΙΣ ΜΕΣΗΝ ΑΝΑΤΟΛΗΝ

Ἔγγραφον 868.01)505 : Πῶς παρεμερίσθη ὁ Σοφ. Βενιζέλος

5ον

ΟΠΩΣ ἀνεφέρθη στὸ χθεσινὸ μέρος, τὴν 12ην Ἀπριλίου 1944 ἀνέλαβε τὴν πρωθυπουργία στὸ Κάϊρο ὁ Σοφοκλῆς Βενιζέλος.

Ὁ νέος πρωθυπουργὸς, ἀφ' ἑνὸς μὲν κατέβαλε μέγιστες καὶ ἐπιτυχεῖς προσπάθειες νὰ καταστα λῇ τὸ στασιαστικὸ κίνημα στὶς ἔνοπλες δυνάμεις, χωρὶς νὰ παραστῇ ἀνάγκη τῆς ἀπειλουμένης βρεταννικῆς στρατιωτικῆς ἐπεμβάσεως, ἀφ' ἑτέρου δὲ προσεπάθησε μὲ σύντονες διπλωματικὲς ἐνέργειες, νὰ ἀντιμετωπίσῃ τὴν κρυφὴν ὑποστήριξιν τῶν εἰς Ἑλλάδα καὶ Μέσην Ἀνατολὴν κομμουνισικῶν στοιχείων ὑπὸ τῆς Ρωσίας. Ἡ κυβέρνησις Βενιζέλου, ἐτάχθη ὑπὲρ μιᾶς ἀμέσου ἐπαφῆς Τσῶρτσιλ—Στάλιν καὶ προσεπάθησε δραστηρίως νὰ πείσῃ τὸν ἀμερικανικὸν παράγοντα, ὅτι τοῦτο θὰ ἁπλοποιοῦσε πολὺ καὶ θὰ διευκόλυνε καιρίως τὴν λύσιν τοῦ ἑλληνικοῦ προβλήματος. Δηλαδή, νὰ ἐπιτευχθῇ προηγουμένως μία ἱκανοποιητικὴ γιὰ τὴν Ἑλλάδα καὶ τοὺς Δυτικοὺς Συμμάχους συμφωνία τοῦ Βρεταννοῦ μὲ τὸν Ρῶσον ἡγέτην. Ἐπ' αὐτοῦ παραθέτομεν τὸ ἀκόλουθον ἀπόσπασμα ἀπὸ ἕνα μυστικὸ ὑπόμνημα τοῦ εἰς Οὐάσιγκτων διευθυντοῦ τοῦ Τμήματος Ὑποθέσεων τῆς Ἀγγλῆς Ἀνατολῆς τοῦ Κογκρέσσου, Πὼλ Ἄλλινγκ, πρὸς τὸν Ἀρχηγὸν τοῦ Στέητ Ντηπάρτμεντ. Στὰ ἀπόρρητα ἀρχεῖα φέρει τὸν ἀριθμὸν 868.01)554 καὶ χρονολογίαν 18ην Ἀπριλίου 1944.

Ὁ Ἄλλινγκ ἀνεφέρετο σὲ συνάντησί του μὲ τὸν Ἕλληνα πρέσβυ, ὁ ὁποῖος τοῦ ἀνέπτυξε πόσον ἔχει περιπλέξει τὴν ὅλην κατάστασιν ἡ ἀνοικτὴ ρωσικὴ ἀνάμιξις. Καὶ ὑπεγράμμισε τὴν ἄποψιν τοῦ βρεταννικοῦ Φόρειν Ὄφφις, ὅτι τὸ μόνο ποὺ θὰ μποροῦσε νὰ διευκρινίσῃ τὰ πράγματα, θὰ ἦτο μία συνάντησις ἀπ' εὐθείας, μεταξὺ Στάλιν καὶ Τσῶρτσιλ. Ἔγραφε ὁ Ἄλλινγκ: «Δὲν γνωρίζω τί μποροῦμε νὰ πράξωμε σχετικῶς μὲ ὅλ' αὐτά, ἀλλὰ φρονῶ, ὅτι ἐν ὄψει τῆς συμφωνίας τῆς Ἑλλάδος, ὅσον ἀφορᾶ τὴν βρεταννικὴν ἄποψιν, ὅτι ἡ κατάστασις ἐἶναι δυνατὸν νὰ διευκρινισθῇ μόνον δι' ἀπ' εὐθείας ἐπαφῆς Τσῶρτσιλ — Στάλιν, θὰ ἦτο εὔκταῖον, ὅπως ἐκ μέρους σας, ἐνημερωθῇ ὁ Πρόεδρος Ροὺζβελτ γιὰ τὰ ἀνωτέρω γεγονότα. Θὰ ἠμποροῦσατε νὰ θέσετε ἐρωτήματα στὸ Λονδῖνον, ὡς πρῶτον βῆμα. Ἐν πάσῃ περιπτώσει, ὁ Ἕλλην πρέσβυς ἀγωνιῶδως ἀναμένει νὰ μάθῃ ἂν συμφωνοῦμε μὲ τὴν ἀγγλικὴν ἄποψιν, ὅτι ἡ κατάστασις ἠμπορεῖ νὰ διευκρινισθῇ μόνον μὲ ἀπ' εὐθείας ἐπαφὴν τοῦ κ. Τσῶρτσιλ μὲ τὸν στρατάρχην Στάλιν».

Ἀκριβῶς τότε, ἐνῶ ἡ ὅλη κατάστασις εἶχεν ἀρχίσει νὰ λαμβάνῃ συγκεκριμένην, θετικὴν καὶ εὐοίωνον τροπὴν μὲ τὴν κατ' οὐσίαν ἐκμηδένισιν τοῦ κινήματος καὶ τὴν ἀνάληψιν τῆς ἐπιμόνου βρεταννικῆς πρωτοβουλίας πρὸς ἐπαφὴν Τσῶρτσιλ — Στάλιν, ἀποκλειστικὰ γιὰ τὸ ὅλον ἑλληνικὸν πρόβλημα, μετεφέρετο στὴν Αἴγυπτο ὁ Γεώργιος Παπανδρέου, ὁ ὁποῖος εἶχεν εὐθυγραμμισθῆ στὴν Ἀθήνα μὲ τὶς ἀπόψεις τῶν ἄλλων δημοκρατικῶν πολιτικῶν, οἱ ὁποῖοι ἦσαν καὶ πρὰγματι ἡγέτες κομμάτων, ὅπως ὁ Σοφούλης, ὁ Καφαντάρης καὶ ἄλλοι, οἱ ὁποῖοι θεωροῦσαν ὅτι ὁ Παπανδρέου μετέβαινεν εἰς Αἴγυπτον, ὡς ἐντολοδόχος τρόπον τινά, τῶν ἀπόψεων των, γιὰ νὰ συμβουλεύσῃ τὴν κυβέρνησιν τοῦ Καΐρου. Αὐτὴ ἄλλωστε ἦτο, ὅπως ἀνεφέρθη ἤδη καὶ ἀπὸ τὶς μυστικὲς ἐκθέσεις Μὰκ Βέη, καὶ ἡ ἔννοια τῆς προσκλήσεώς του ἀπὸ τὴν κυβέρνησιν Τσουδεροῦ. Προσεκαλεῖτο καὶ ἀπεστέλλετο, δηλαδή, εἰς Αἴγυπτον, ἕνας ἐκ τῶν δημοκρατικῶν πολιτικῶν ποὺ εἶχαν ζήσει τὴν ἀτμοσφαιραν τῆς κατεχομένης Ἑλλάδος, διὰ νὰ χρησιμεύσῃ κυρίως ὡς «σύμβουλος», — κατὰ τὴν διατύπωσιν — τῆς ἐκθέσεως Μὰκ Βέη, ποὺ ἔχομεν παραθέσει στὰ προηγούμενα, μιᾶς νέας κυβερνήσεως στὸ Κάϊρο. Ἐξ ἄλλου, στὸ σημεῖον αὐτὸ εἶναι δυνατὸν νὰ τεθῇ καὶ τὸ ἐρώτημα: Ἂν ὁ Σοφοκλῆς Βενιζέλος ἐγνώριζε, ὅτι τὴν ἑπομένην τῆς κατόπιν ὑπερανθρώπων προσωπικῶν προσπαθειῶν του καταστολῆς τοῦ κινήματος δηλαδή, ὀλίγες μόνον ἡμέρες μετὰ τὴν σὲ τραγικὲς στιγμὲς ἀνάληψιν τῶν τεραστίων εὐθυνῶν τῆς πρωθυπουργίας, ἔμελλε νὰ ἀντικατασταθῇ αἰφνιδίως καὶ ἀνεξηγήτως ἀπὸ τὸν νεοφερτον ἐπισκέπτην τοῦ Καΐρου, θὰ ἐδέχετο τὴν πρωθυπουργικὴν ἐντολήν;

Ἡ ἀπάντησις, λογικῶς, φαίνεται ἀρνητική. — Ἄλλωστε, ὁ Σοφοκλῆς Βενιζέλος, δὲν ἀπέκρυπτε πάντα τὴν πικρίαν του γιὰ τὴν τότε ὑποσκέλισίν του καὶ πολὺ λέγουν ὅτι αὐτὸ δὲν τὸ συνεχώρησε ποτὲ στὸν Παπανδρέου...

Πάντως, τὸ σημεῖον τῆς κυβερνητικῆς αὐτῆς μεταβολῆς παραμένει σκοτεινὸν καὶ τὸ γεγονὸς εἶναι ὅτι τὴν 19ην Ἀπριλίου 1944, ὁ Ἄγγλος πρέσβυς σὲρ Ρέτζιναλντ Λήπερ, εἶχε ἤδη μόλις συστήσει αἰφνιδίως στὸν βασιλέα Γεώργιον, νὰ ἀνατεθῇ ἡ πρωθυπουργία στὸν Παπανδρέου. Ἰδοὺ πῶς τὸ ἀνήγγειλεν ὁ Μὰκ Βέη στὸν προϊστάμενόν του, Ἀμερ

ΡΕΠΟΡΤΑΖ

ΑΚΑΔΗΜΑΪΚΟΝ ΑΠΟΛΥΤΗΡΙΟΝ

ΑΠΟΣΤΟΛΕΥΣ ΚΑΣΤΡΙ Δ. ΧΡΟΝΟΠΟΥΛΟΣ

Ξεσκολισμένε κ. Πρόεδρε,

Ἐδιάβασα μετὰ βαθείας προσοχῆς τοὺς δημοσιευθέντας πίνακας τῶν ἐπιτυχόντων καὶ λαβόντων τὸ Ἀκαδημαϊκὸν ἀπολυτήριον οἱ ὁποῖοι ἀπὸ σήμερον εἶναι Ἀκαδημαϊκοὶ πολῖται. Καίτοι ὅμως διεξῆλθα λεπτομερῶς ὅλους τοὺς καταλόγους δὲν συνήντησα πουθενὰ τὸ ἔνδοξον ὄνομά σας, οὔτε εἰς τὸν τύπον Α', οὔτε εἰς τὸν τύπον Β', ἀλλὰ μόνον εἰς τὸν... Τύπον τῆς Ε.Κ., ποὺ ἐξακολουθεῖ ἀκόμη νὰ σᾶς διαφημίζῃ καὶ νὰ σᾶς ἐξυμνῇ.

Ἐπειδὴ πολλοὶ ἀναγνῶσται τῆς παρούσης θὰ διερωτηθοῦν τί δουλειὰ ἔχει τὸ ὄνομά σας μέσα εἰς τοὺς πίνακας τοῦ Ἀκαδημαϊκοῦ ἀπολυτηρίου, σπεύδω νὰ ἐπεξηγήσω ὅτι καὶ σεῖς ἐτύχατε ἀπὸ τῆς ἱστορικῆς ἐκείνης 15ης Ἰουλίου κανονικοῦ ἀπολυτηρίου, δὲν γνωρίζω ποίου τύπου, ἀλλὰ πάντως ἀπολυτηρίου ὁριστικοῦ καὶ μετὰ πολλῶν ἐπαίνων.

Ὁ λόγος λοιπὸν διὰ τὸν ὁποῖον δὲν ἀνεγράφη χθὲς τὸ ὄνομά σας μεταξὺ τῶν ἄλλων, εἶναι ὅτι τὸ δικό σας ἀπολυτήριον ἦτο προγενέστερον, ἤτο ἀνωτάτης κατηγορίας καὶ ἀπετέλεσε, οὕτως εἰπεῖν, τὴν ἀπαρχὴν τῆς ἐκπαιδευτικῆς μεταρρυθμίσεως.

Ὑπάρχει ὅμως καὶ ἄλλη διαφορὰ μεταξὺ τοῦ ὑπερόχου ἰδικοῦ σας ἀπολυτηρίου καὶ ἐκείνου τοῦ ὁποίου ἔτυχον αἱ 12 χιλιάδες τῶν νεαρῶν Ἑλλήνων. Οἱ τελευταῖοι μὲ τὸ ἀπολυτήριον ἀρχίζουν τὴν σταδιοδρομίαν του, ἐνῶ σεῖς μὲ τὸ ἰδικόν σας τὴν ἐκλείσατε διὰ παντός.

Φυσικὰ δὲν ἔχουν ἀνακοινωθῆ ἀκόμη οἱ βαθμοὶ τοὺς ὁποίους ἔλαβον οἱ ἐπιτυχόντες συνάδελφοί σας. Εἶναι ὅμως πασίγνωστοι οἱ ἰδικοί σας βαθμοί. Διότι ἀρχικῶς σᾶς ἐβαθμολόγησαν μὲ ἕνα 53 ο/ο, ἀλλὰ μὲ τὴν ἀγραμματωσύνην σας καὶ τὰ διάφορα σκασιαρχεῖα ἐπήρατε τὸν κατήφορον, ἐπέσατε κάτω ἀπὸ τὴν βάσιν καὶ τώρα εἶναι ζήτημα ἐὰν πιάνετε τὰ 33 ο/ο.

Σᾶς εἶχαν δώσει ἐπίσης οἱ καθηγηταὶ ποὺ λέγονται ψηφοφόροι 171 βαθμοὺς ἢ δουλευτάς. Ἀλλὰ καὶ αὐτοὺς τοὺς ἐχάσατε καὶ τώρα ἐφθάσατε εἰς τοὺς 126 ποὺ ἔχουν καὶ αὐτοὶ τάσεις... κοπάνας.

Ὑπὸ τὰς συνθήκας αὐτὰς ἡ ἀπόρριψίς ἦτο βεβαία. Ἐὰν μάλιστα προστεθῆ καὶ ἡ βαθμολογία τῆς διαγωγῆς σας, τότε τὰ πράγματα γίνονται πολὺ χειρότερα. Διότι εἰς τὸ θέμα τῆς διαγωγῆς καὶ τῆς ἰδικῆς σας καὶ τοῦ παιδιοῦ σας οὐδαμοῦ ἀνευρίσκεται ὁ ὅρος «κοσμιωτάτη», ἢ ἔστω, «κοσμία».

Τώρα, φυσικά, ποὺ ἐβγῆκαν τὰ ἐπίσημα καὶ τὰ ὁριστικὰ ἀποτελέσματα τὸ ἀπολυτήριόν σας ἀποτελεῖ στὰ χέρια σας ἕνα γερὸ χαρτὶ τὸ ὁποῖον... θὰ μᾶς ἀπαλλάξῃ τῆς ἀπειλῆς μελλούσης Προωθυπουργίας σας. Ἀπευθύνω, λοιπόν, πρὸς ὑμᾶς τὰ θερμά μου συγχαρητήρια ἐπὶ τῇ ἀποκτήσει τοῦ Ἀκαδημαϊκοῦ ἀπολυτηρίου, σᾶς εὔχομαι ἐκ βάθους ψυχῆς καὶ καρδίας νὰ σᾶς βλέπουμε ...σπανίως καὶ νὰ σᾶς ἀκοῦμε... σπανιώτερον!...

Μετὰ ἠλεκτρονικῶν καὶ κενῶν ἐγκεφάλων
ΞΤΛΟΝ ΑΠΕΛΕΚΗΤΟΝ

Καὶ διὰ τὴν ἀντιγραφήν:
Δημ. Χρονόπουλος

ἡμερολόγιο

σματος ἐν οὐδεμιᾷ περιπτώσει ὑπερβαίνει τὴν πενταετίαν.

Αἱ διαπιστώσεις εἶναι ἐπίσημοι. Καὶ εἶναι τρομακτικαί. "Ἐρχονται δὲ μετὰ τὴν νοθείαν τῶν φαρμάκων ἡ ὁποία συνετάραξε τὴν Κοινὴν Γνώμην. Καὶ ἀντί νὰ στηθοῦν ἀγχόναι διὰ τοὺς ἐγκληματίας οἱ ὁποῖοι ἐμπορεύονται τὴν λαϊκὴν ὑγείαν, ἡ ὑπόθεσις ἐκείνη ἐξητμίσθη μυστηριωδῶς. Οὔτες γάτος οὔτε ζημιά!..

Ἐν τῷ μεταξὺ νέαι ἀθλιότητες ἀποκαλύπτονται. Καὶ ἐρωτᾶται: Πῶς ἀντιμετωπίζει αὐτὴν τὴν ζοῦγκλαν ὁ ἁρμόδιος ὑπουργός; Διατί δὲν κινητοποιεῖ τὸν κρατικόν μηχανισμόν διὰ τὴν πάταξιν τῶν ἀχρείων, οἱ ὁποῖοι ἐγκληματοῦν κατὰ τῆς ὑγείας τῶν πολιτῶν; Διατί αἱ ὑπηρεσίαι τοῦ ὑπουργείου Ὑγιεινῆς ἔχουν περιέλθει εἰς κατάστασιν ἀποχαυνώσεως; Καὶ τὸ κυριώτερον: Διατί ἀποκρύπτονται ἀπὸ τὴν κοινὴν γνώμην αἱ διαπιστούμεναι παραβάσεις; Καὶ τέλος, διατί δὲν πίπτει βαρὺς ὁ πέλεκυς ἐπὶ τῆς κεφαλῆς τῶν πάσης φύσεως ἐνόχων;

ΝΑ ΕΠΙΣΤΡΕΨΟΥΝ

Ἡ νέα σύνοδος τῆς Βουλῆς συμπίπτει μὲ ἀναζωπύρησιν τῆς πολιτικῆς ἀναταραχῆς. Πληθώρα προβλημάτων ἀναμένουν τὴν λύσιν των. Καὶ ἡ κρίσις ἐπιτείνεται ἐπειδὴ δὲν ἐλειτούργησε κατὰ τὸ χρονικὸν διάστημα ποὺ ἐμεσολάβησε ἡ Νομοθετικὴ Ἐπιτροπὴ Ἐξουσιοδοτήσεως. Πέραν τούτου, τὸ Ἐκκλησιαστικὸν ἀποτελεῖ ἀπρόσπτον περιπλοκήν, ἡ ὁποία ἀπειλεῖ ἔντασιν τῆς κομματικῆς διαμάχης.

Ὑπὸ τὰς συνθήκας αὐτάς, χρέος τῶν βουλευτῶν εἶναι νὰ παρακολουθοῦν τὰς συνεδριάσεις τοῦ Σώματος πειθαρχικῶς καὶ εὐσυνειδήτως. Καὶ ὅμως, ὡρισμένα μέλη τῆς Ἐθνικῆς Ἀντιπροσωπείας, αὐτὴν ἀκριβῶς τὴν κρισιμον περίοδον ἐπέλεξαν διὰ νὰ τὰ ξιδεύσουν εἰς τὸ ἐξωτερικόν. Ἀποφεύγομεν νὰ χαρακτηρίσωμεν τὴν πρᾶξιν των. Καὶ περιοριζόμεθα πρὸς τὸ παρὸν, νὰ τοὺς κα λέσωμεν ὅπως ἐγκαταλείψουν τὰ ταξίδια ἀναψυχῆς καὶ ἐπιστρέψουν εἰς τὸ καθῆκον των. Οἱ ἀρχηγοὶ τῶν κομμάτων, ὀφεῖλουν νὰ τοὺς ἀνακαλέσουν αὐθημερόν.

Ο κ. ΒΟΥΛΕΥΤΗΣ

"Ἐχομεν εἰς χεῖρας μας φάκελλον μὲ τὴν σφραγῖδα καὶ τὴν ὑπογραφὴν τοῦ παπανδρεϊκοῦ βουλευτοῦ κ. Μιχ. Χλουβεράκη, διὰ τοῦ ὁποίου ἐταχυδρομήθη ἀτελῶς ἔντυπον ἰδιώτου πρὸς Ἀθηναῖον ἰατρόν.

Μυστικὸς ἀποστολεὺς ὁ κ. Ε. Ι. Παπαγεωργίου, ὑπάλληλος τοῦ Γενικοῦ Λογιστηρίου, ὑπηρετῶν παρὰ τῇ Ὑπηρεσίᾳ Ἐντελλομένων Ἐξόδων Νοσηλείων. Οὗτος ταχυδρομεῖ 4σέλιδον δακτυλογραφημένην ἀνακοίνωσιν ἐμπορικοῦ περιεχομένου εἰς τὴν ὁποίαν ἀναφέρεται ὅτι «Ἐξεδόθη καὶ κυκλοφορεῖ τὸ τάδε βιβλίον «ἐπ' ἐμοῦ τοῦ ἰδίου». Ἀπὸ τὸ περιεχόμενον τῆς ἀνακοινώσεως προκύπτει ὅτι ἀτελεῖς φάκελλοι καμουφλαρισμένοι ὑπὸ τὴν σφραγῖδα καὶ τὴν ὑπογραφὴν τοῦ βουλευτοῦ ἀπεστάλησαν εἰς πέντε περίπου χιλιάδας ἰατρῶν.

Εὑρισκόμεθα ἐνώπιον ἀπάτης, διὰ τὸν κολασμὸν τῆς ὁποίας ἐπιβάλλεται ἡ κινητὴ ἀμέσως ὁ ποινικὸς νόμος. Καὶ ἐναντίον τοῦ παπανδρεϊκοῦ βουλευτοῦ, ὁ ὁποῖος ἐχορήγησε τοὺς φακέλλους μὲ τὴν σφραγῖδα καὶ τὴν ὑπογραφὴν διὰ νὰ ἀπαλλαγῇ ὁ κομματικὸς φίλος τῶν τελῶν, καὶ ἐναντίον τοῦ «ἡμετέρου», ὁ ὁποῖος ἐξημίωσε τὸ Δημόσιον. Πέραν τούτου, ὁ παραβάτης τοῦ νόμου, ὁ ὁποῖος τυγχάνει Δημόσιος Ὑπάλληλος πρέπει νὰ ἐλεγχθῇ ἀπὸ τὸν ὑπουργὸν τῶν Οἰκονομικῶν καὶ νὰ τοῦ ἐπιβληθοῦν παραδειγματικαὶ κυρώσεις.

Η ΕΚΘΕΣΙΣ

Μία ἔκθεσις ἐπιθεωρητοῦ τοῦ ὑπουργείου Ἐσωτερικῶν, διὰ τῆς ὁποίας ἀπεκαλύπτοντο σημεῖα καὶ τέρατα εἰς τὸ Δημοτικὸν Νοσοκομεῖον εἶχε μυστηριωδῶς καταχωνισθῆ εἰς κάποιον σκοτεινὸν χρονοντούλαπον.

Τί ἔφερε εἰς φῶς ἡ ἔκθεσις; Διοικητικὰς ἀνωμαλίας (ἐκβιασμοί, τρομοκρατία, χαριστικαὶ μεταθέσεις καὶ προαγωγὴ ἡμετέρων, διωγμοὶ τῶν ἀντιφρονούντων), διαχειριστικὰς ἀνωμαλίας (παράνομος νοσήλεια χιλιάδων ἀσθενῶν μὲ ζημίαν ἑκατομμυρίων), ἐπιστημονικῆς φύσεως ἀταξίας καὶ ἀνηθίκους πράξεις.

Μεταξὺ ἄλλων ἀναφέρεται εἰς τὴν ἔκθεσιν:

"Ἡ ἀδελφὴ Α. Ζ. ἐνήργει μαστρωπίαν εἰς οἴκημα μεμισθωμένον παρ' αὐτῆς ἐπὶ τῆς ὁδοῦ Σμολένσκυ. Αὕτη εἶχε προσληφθῆ εἰς τὸ νοσοκομεῖον κατόπιν «συστάσεως» συμβούλου, χωρὶς νὰ εἶναι κἂν πρακτικὴ νοσοκόμος.

Καὶ ἐρωτᾶται: Διατὶ ἐξηφανίσθη ἡ φοβερὰ αὐτὴ —ἐξ 150 σελίδων— ἔκθεσις ἡ ὁποία ἀποκαλύπτει τρομακτικὰ σκάνδαλα, ἀτασθαλίας ἐκατομμυρίων καὶ φωλεὰς διαφθορᾶς εἰς τὸ Δημοτικὸν Νοσοκομεῖον;

ΝΟΘΕΙΑ!

Τηλεγράφημα ἐκ Θεσσαλονίκης:

"Ἡ ὑποδιεύθυνσις Ἀγορανομίας ἀπεκάλυψε στὴν περιοχὴ τοῦ παλαιοῦ σιδηροδρομικοῦ σταθμοῦ ἐργαστήριον νοθεύσεως ὀρυκτελαίων.

Ἐσάπισαν τὰ πάντα ὑπὸ τὸ παπανδρεϊκὸν καθεστώς. Καὶ ἡ Ἑλλὰς μετεβλήθη εἰς δρῦν πεσοῦσαν ἀπὸ τὴν ὁποίαν πᾶς κατεργάσης ἐυλεύεται. Νοθεία εἰς τὰ φάρμακα. νοθεία εἰς τὴν βενζίνην, νοθεία εἰς τὰ τρόφιμα, νοθεία εἰς τὸν νόμον, τὰς Κοινοβουλευτικὰς παραδόσεις καὶ τὴν πολιτικὴν εὐπρέπειαν. Καὶ ἐπὶ πλέον: Ἀγοραπωλησία τῶν ὁσίων καὶ ἱερῶν, ἀρπαγὴ τοῦ δημοσίου πλούτου, θρίαμβος τῆς κομπίνας καὶ τῆς «ἀτσιδωσύνης».

Ἀποθέωσις τῆς φαυλοκρατίας: Ἀλλὰ τὸ φοβερώτερον εἶναι ἡ νοθεία τῶν ψυχῶν. Ὁ κίνδυνος κάμψεως τῆς ἀντιστάσεως τῶν ἐντίμων ἀνθρώπων. "Ἀχρηστα ἀντιδιωτικὰ κυκλοφοροῦν καὶ οὐδεὶς διαμαρτύρεται. Αὐξάνεται ἡ τιμὴ τοῦ ψωμιοῦ δι' ἀπάτης καὶ ὁ λαὸς τὸ ἀνέχεται. Ἀνατιμῶνται τὰ εἴδη πρώτης ἀνάγκης καὶ τὰ εἰσιτήρια καὶ οὐδεὶς ἀντιδρᾷ. Πολὺ φοβούμεθα ὅτι μαζὶ μὲ τὰ ἐρείπια ποὺ ἄφησεν ὁ παπανδρεϊσμὸς ἐκληροδότησε καὶ τὸ διαβρωτικὸν «ἄρπαξε νὰ φᾶς καὶ κλέψε νάχης», τὴν ἐκφυλισμένην κοινωνίαν. Καὶ ἀλλοίμονον ἂν δὲν ἀντιδράσῃ ἡ ὑγιὴς μερὶς τοῦ λαοῦ, ὁ κορμὸς ποὺ "Ἔθνους, ποὺ ἀποτελεῖ καὶ τὴν συντριπτικὴν πλειοψηφίαν τοῦ ἐκλογικοῦ Σώματος.

ΟΙ ΕΠΙΤΥΧΟΝΤΕΣ

Εἰς τὸ σημερινὸν φύλλον της ἡ «Ἡμέρα», δημοσιεύει τὰ ὑπόλοιπα ὀνόματα τῶν ἐπιτυχόντων εἰς τὰς ἀνωτάτας Σχολάς. Δέον νὰ σημειωθῇ ὅτι ὡρισμέναι ἐκ τῶν χθεσινῶν ἀπογευματινῶν ἐφημερίδων ὑπὸ παραπλανητικοὺς τίτλους «ὅλα τὰ ὀνόματα τῶν εἰσαχθέντων», «πλήρης ὀνομαστικὸς κατάλογος» κλπ. ἐδημοσίευσαν τοὺς καταλόγους μὲ περικοπὰς πολλῶν σχολῶν. Καὶ τοῦτο ἐδημιούργησε σύγχυσιν, δυσχερείας καὶ ἀπογοήτευσιν εἰς τοὺς ἐνδιαφερομένους. Μόνον εἰς τὴν συνάδελφον «Βραδυνὴν» ἐδημοσιεύθησαν ἀπαξάπαντα τὰ ὀνόματα τῶν νέων ἀκαδημαϊκῶν πολιτῶν κατὰ σχολάς.

ΑΙ ΧΡΥΣΑΙ ΛΙΡΑΙ

Ἐλάβομεν καὶ δημοσιεύομεν τὴν κατωτέρω ἐπιστολήν:

Κύριε Διευθυντά,

Θὰ ἤθελα νὰ διαφωτισθῶ, καὶ πολλοὶ ἄλλοι μαζί μου, ἐπὶ ἑνὸς λίαν σοβαροῦ θέματος ἐπὶ τοῦ ὁποίου αἱ φῆμαι ὀργιάζουν καὶ ἐκθέτουν ὡρισμένους κύκλους τῆς Τραπέζης Ἑλλάδος.

Εἶναι τὸ θέμα τῆς διαθέσεως χρυσῶν λιρῶν ἐκ μέρους τῆς Τραπέζης μὲ ὑπεύθυνον δήλωσιν εἰς τὴν τιμὴν τῶν 307 δραχμῶν.

Κατ' ἀρχὴν τὰ διάφορα ἐκωλύματα» τὰ προβαλλόμενα ὑπὸ τῶν χρηματιστῶν ὅταν τίς ζητήσῃ ἐπισήμως ἀπὸ τὴν Τράπεζαν, ἀποτρέπουν πάντα ὑποψηφίον ἀγοραστὴν καὶ αἱ πράξεις αὗται ἐμειώθησαν εἰς τὸ μηδὲν ἀπὸ πολλοῦ ἤδη χρόνου.

Ἐρωτᾶται λοιπὸν εὐλόγως διατί ὑπάρχει ἀκόμη ἡ διαφορὰ τῶν 12 - 14 μονάδων ὡς πρὸς τὴν τιμὴν τῆς ἐλευθέρας ἀγορᾶς; Διότι αἱ φῆμαι ὁμιλοῦν περὶ ἰκανοῦ ἀριθμοῦ ὀνομάτων μεταναστῶν τῶν ὁποίων τὰ ἴχνη ἀπωλέσθησαν εἰς τὴν ἀπομεμακρυσμένην Αὐστραλίαν, τὴν Γερμανίαν καὶ ἀλλαχοῦ καὶ δὲν εὑρίσκονται μαζὶ μὲ τὰς λίρας τὰς ὁποίας πρέπει νὰ ἐπιδεικνύουν εἰς τὸν Ἔλεγχον τῶν Νομισματικῶν Ἀρχῶν.

Αἱ αὐταὶ φῆμαι ὁμιλοῦν ἐπίσης περὶ φανταστικῶν «μεταναστῶν».

Ποῖοι λοιπὸν καρποῦνται τὴν διαφορά;

Πῶς ἡ Διοίκησις τῆς Τραπέζης δέχεται τοιαύτας φήμας;

Μετὰ τιμῆς
ΑΡΙΣΤ. ΛΕΒΑΣ
Χρυσ. Σμύρνης 28

ΚΑΤΟΠΙΝ ΑΝΑΙΜΑΚΤΟΥ ΠΡΑΞΙΚΟΠΗΜΑΤΟΣ

Ὁ Μομπούτου κύριος τῆς καταστάσεως ἀπὸ χθὲς εἰς τὸ Κογκὸ

● ΙΚΑΝΟΠΟΙΗΣΙΝ ΕΞΕΦΡΑΣΕΝ Ο ΤΣΟΜΠΕ
● ΕΙΣ ΣΤΡΑΤΟΠΕΔΟΝ Ο ΚΑΖΑΒΟΥΜΠΟΥ

ΛΕΟΠΟΛΝΤΒΙΛ, 25 ('Ασσ. Πρές - Ρώϋτερ - Γαλλ. Πρακτ.).— Ὁ ΑΝΤΙΣΤΡΑΤΗΓΟΣ Ἰωσήφ Μομπούτου ἀνέτρεψε σήμερον τὸν Πρόεδρον Καζαβούμπου καὶ ἀνεκήρυξε τὸν ἑαυτό του Πρόεδρον τοῦ Κογκό διὰ τὴν προσεχῆ πενταετίαν. Ὁ στρατηγός, ἐξ ἄλλου, ἠκύρωσε τὰς προεδρικάς καὶ τὰς βουλευτικάς ἐκλογάς, αἱ ὁποῖαι εἶχον προκηρυχθῆ διὰ τὸν Ἰανουάριον καὶ τὸν Φεβρουάριον τοῦ 1966.

ΜΟΜΠΟΥΤΟΥ
Ἐπεκράτησε καὶ αὐτοανεκηρύχθη πρόεδρος διὰ μίαν 5ετίαν.

ΚΑΖΑΒΟΥΜΠΟΥ
Μετὰ τὴν ἧττον κρατεῖται εἰς στρατόπεδον.

Τὸ πραξικόπημα ἐπραγματοποιήθη ἀναιμάκτως, ὁ δὲ Μομπούτου διώσισε πρωθυπουργὸν τὸν συνταγματάρχην Μουλάμπα. Τὸ ἀπόγευμα συνεκλήθησαν αἱ Βουλαὶ ὁ δὲ πρόεδρος τῆς Γερουσίας ἀνέγνωσε τὴν προκήρυξιν τοῦ Μομπούτου διὰ τῆς ὁποίας ἀναγορεύεται Πρόεδρος τῆς Δημοκρατίας καὶ ἐν συνεχείᾳ κατάλογον τῶν παρ' αὐτοῦ πραγματοποιουμένων συνταγματικῶν μεταβολῶν. Ἐν συνεχείᾳ ἐλέχθη εἰς τοὺς βουλευτὰς καὶ γερουσιαστὰς ὅτι εἶχαν ἐγκοίνει ἄνευ συζητήσεως τὰ συντελεσθέντα! Ὁ Μομπούτου καὶ ὁ Μουλάμπα ἀπηξίωσαν νὰ παραστοῦν εἰς τὴν συνεδρίασιν.

Ὁ ραδιοσταθμὸς τῆς Λεοπολντβίλ, ἐξ ἄλλου, μετέδωσεν ὅτι ὁ συνταγματάρχης Μουλάμπα, ποὺ διωρίσθη ὑπὸ τοῦ στρατηγοῦ Μομπούτου ὡς πρωθυπουργός, ἐπεφορτίσθη μὲ μὲ τὸν σχηματισμὸν ἀντιπροσωπευτικῆς κυβερνήσεως ἐθνικῆς ἑνότητος, εἰς τὴν ὁποίαν θὰ μετάσχουν ἀνὰ εἷς ἀντιπόσωπος τῶν 21 ἐπαρχιῶν τοῦ Κογκό, ὡς καὶ εἷς ἀντιπρόσωπος τῆς πόλεως Λεοπολντβίλ.

Κατὰ τὰς ὑπαρχούσας πληροφορίας, ἀπόλυτος ἡσυχία ἐπικρατεῖ εἰς Λεοπολντβίλ, ὅπου οὐδὲν ἐπεισόδιον ἐσημειώθη.

Ἐξ ἄλλου, ὁ τέως ποωθυπουργὸς τοῦ Κογκὸ κ. Τσόμπε, εἰς τηλεφωνικὴν συνέντευξίν του πρὸς τὴν φιλελευθεραν ἐφημερίδα τῶν Βρυξελλῶν «Τελευταία Ὥρα» ἐδήλωσε, μεταξὺ ἄλλων, τὰ ἑξῆς:

«Ἐντὸς τῆς ἡμέρας θὰ συναντήσω τὸν στρατηγὸν Μομπούτου καὶ ἀκολούθως θὰ δώσω συνέντευξιν πρὸς τοὺς ἀντιπροσώπους τοῦ Τύπου.

»Τὸ ποσῆκόπημα ἔλαβε χώραν κατὰ τρόπον ἀριστοτεχνικόν. Δύνασαι νὰ σᾶς διαβεβαιώσω ὅτι ἀπόλυτος ἡσυχία ἐπικρατεῖ εἰς Λεοπολντβίλ καὶ ὅτι ὅλοι εἶναι εὐχαριστημένοι δι' ὅ,τι συνέβη.».

Περαιτέρω, ὁ κ. Τσόμπε, ἀπεκάλυψεν ὅτι ὁ πρόεδρος Καζαβούμπου κρατεῖται εἰς στρατόπεδον ἐγγὺς τῆς Λεοπολντβίλ.

ΠΑΡΙΣΙΟΙ, 25. ("Ανσα).—Τὸ πραξικόπημα τοῦ στρατηγοῦ Μομπούτου εἰς τὸ Κογκὸ ἀποτελεῖ —κατὰ τὸν ἀθροογοάφον τῆς ἐφημερίδος «Λὲ Μόντ»— ἀναμφισβήτητον ἐπιτυχίαν διὰ τὸν κ. Τσόμπε, ὡς καὶ σοβαρὰν ἐγγύησιν διὰ τὰς 50.000 τῶν Βέλγων ἀποίκων, οἱ ὁποῖοι διαβιοῦν ἀκόμη εἰς τὴν παλαιὰν αὐτὴν ἀποικίαν τοῦ Βελγίου.

«Πράγματι, ποοσθέτει ὁ Γάλλος ἀθροογοάφος, ὁ ἀοχηνὸς τοῦ Κογκολεζικοῦ στοατοῦ, ἀνατοέψασε τὸν πρόεδοον Καζαβούμπου, ἀπολύσασε τὸν κ. Τσόμπε ἀπὸ τὸν πλέον ἐπίφοβον ἀντίπαλον αὐτοῦ.

»Διὰ τὸν λόγον αὐτόν, ὁ κ. Τσόμπε ἐξέφρασε τὴν ζωηρὰν ἱκανοποίησίν του διὰ τὰ τελευταῖα γεγονότα».

Περαιτέρω, ὁ ἀρθρογράφος διερωτᾶται, κατὰ πόσον ὁ ἀνατραπεὶς πρόεδρος Καζαβούμπου θὰ παραδεχθῆ τὴν σοβαρὰν ἧττάν του καὶ ἀπαντᾶ ὅτι τοῦτο εἶναι ἐλάχιστα πιθανόν, μολονότι αἱ δυνάμεις αὐτοῦ εἶναι κατὰ πολὺ μικρότεραι τοῦ ὄγκου τῶν ἀντιπάλων δυνάμεων.

Η ΟΡΚΩΜΟΣΙΑ ΤΩΝ ΝΕΟΣΥΛΛΕΚΤΩΝ

Χθὲς, ὁ Βασιλεὺς Κωνσταντῖνος παρέστη εἰς τὴν ὁρκωμοσίαν τῶν νεοσυλλέκτων εἰς τὸ Κέντρον Ἐκπαιδεύσεως Χαϊδαρίου. Εἰς τὴν φωτογραφίαν οἱ νεοσύλλεκτοι χειροκροτοῦν τὸν Ἄνακτα κατὰ τὴν ἀναχώρησίν του.

ΚΑΤΟΠΙΝ ΤΩΝ ΕΠΙΚΡΙΣΕΩΝ ΤΗΣ «ΠΡΑΒΔΑ»

Δυσμενεῖς οἰωνοὶ εἰς τὴν Μόσχαν διὰ τὸν κ. Οὐΐλσων

ΜΟΣΧΑ, 25. (Γαλλ. Πρακτ.).— Μεταξὺ τῶν καλῶς πληροφορημένων κύκλων τῆς σοβιετικῆς πρωτευούσης πιστεύεται ὅτι αἱ ἐπικρίσεις, ποὺ διατυπούνται σήμερον τὴν πρωΐαν ὑπὸ τῆς ἐφημερίδος «Πράβδα» κατὰ τῆς ὅλης ἐξωτερικῆς πολιτικῆς τῆς Βρεταννικῆς Ἐργατικῆς Κυβερνήσεως, δὲν ἀποτελοῦν καλὸν οἰωνὸν ὅσον ἀφορᾷ τὰ ἀποτελέσματα τῆς ἐπισκέψεως, ποὺ θὰ πραγματοποιήσῃ τὴν 29ην Νοεμβρίου εἰς Μόσχαν ὁ Βρεταννὸς ὑπουργὸς Ἐξωτερικῶν κ. Μάϊκελ Στιούαρτ.

Ὁ ἀρθρογράφος τῆς «Πράβδα» ἀναφερόμενος εἰς τὰς δηλώσεις ποὺ ἔκαμε προχθὲς Τρίτην ἐνώπιον τῆς Βουλῆς τῶν Κοινοτήτων ὁ ἀρχηγὸς τοῦ Φορεῖν Ὄφφις, κατηγορεῖ αὐτὸν ὅτι ἐπαναλαμβάνει τὰς ἀσυστάτους κατηγορίας τῆς Οὐάσιγκτων, καθ' ἃς ἡ κυβέρνησις τῆς Λαϊκῆς Δημοκρατίας τοῦ Βιετνὰμ ἀντιτίθεται εἰς τὴν ἀποκατάστασιν τῆς εἰρήνης εἰς τὴν περιοχὴν αὐτὴν τοῦ κόσμου.

Πρὸς τούτοις, ὁ Σοβιετικὸς ἀρθρογράφος ἐπικρίνει τὴν Μεγ. Βρεταννίαν διὰ τὴν στάσιν της ἐπὶ τῶν προβλημάτων τοῦ ἀφοπλισμοῦ καὶ τῆς μὴ διαδόσεως τῶν πυρηνικῶν ὅπλων.

«Ἡ κυβέρνησις Οὐΐλσων —γράφει ἡ «Πράβδα»— δὲν μόνον ἀφῆκε νὰ διαφύγουν αἱ ὑπάρχουσαι εὐκαιρίαι μειώσεως τῆς διεθνοῦς ἐντάσεως, ἀλλὰ καὶ αἱ πολλὰς περιπτώσεις ἐνήργησεν ἀντιθέτως ἀπὸ ὅ,τι ὑπηγόρευεν ἡ ἀνάγκη μειώσεως τῆς ἐντάσεως».

Διὰ τὴν εἰρήνευσιν τοῦ Βιετνὰμ

ΛΟΝΔΙΝΟΝ, 25. ('Ασσ. Πρές). — Ὁ Βρεταννὸς πρωθυπουργὸς κ. Οὐΐλσων ἐδήλωσεν ὅτι προετοιμάζεται νὰ προβῇ εἰς νέα διαβήματα πρὸς εἰρήνευσιν τοῦ Βιετνὰμ κατὰ τὰς ἐπισκέψεις του εἰς Μόσχαν καὶ Οὐάσιγκτων, προσέθεσεν ὅμως, ἀμιλῶν ἐνώπιον τῆς Βουλῆς τῶν Κοινοτήτων, ὅτι τὸ κομμουνιστικὸν καθεστὼς τοῦ Ἀνοΐ ἀποτελεῖ τὸ κυριώτερον ἐμπόδιον διὰ σύγκλησιν διασκέψεως πρὸς τερματισμὸν τῆς συρράξεως εἰς ΝΑ Ἀσίαν.

Ἐγκαινιάζεται τὸ ἐμπορικόν μας κέντρον εἰς Φραγκφούρτην

Οἱ ὑπουργοὶ Ἐμπορίου καὶ Προεδρίας τῆς Κυβερνήσεως κ.κ. Ἐμμ. Κοβρῆς καὶ Ε. Σαββόπουλος, ὁ γεν. διευθυντὴς τοῦ ὑπουργείου Ἐμπορίου κ. Γ. Κοντογιάργης καὶ ἄλλοι ἐπίσημοι ἀναχωροῦν σήμερον ἀεροπορικῶς διὰ Φραγκφούρτην προκειμένου νὰ παραστοῦν τὴν ἐσπέραν εἰς τὰ ἐγκαίνια τοῦ ὀργανωθέντος ἐκεῖ Ἑλληνικοῦ Ἐμπορικοῦ Κέντρου.

Εἰς χωρίον τῆς Καρυστίας ΤΟΝ ΕΦΟΝΕΥΣΕ ΔΙΟΤΙ ΕΙΧΕ ΑΠΟ 8ΕΤΙΑΣ ΣΧΕΣΕΙΣ ΜΕ ΤΗΝ ΚΟΡΗΝ ΤΟΥ

ΧΑΛΚΙΣ, 25. (Τοῦ ἀνταποκριτοῦ μας). — Τὴν 6.30 πρωΐνὴν σήμερον εἰς τὸ χωρίον Πράσινον Καρυστίας ὁ Βασ. Γ. Φωτιάς, ἐτῶν 55, κτηνοτρόφος, ἐφόνευσε διὰ λόγους τιμῆς τὸν Ἄθαν. Β. Φωτιὰν ἐτῶν 35, ἐργάτην τῆς ΔΕΗ Ἀλιδερίου πυροβολήσας κατ' αὐτοῦ διὰ κυνηγετικοῦ ὅπλου δὶς εἰς τὸ στῆθος. Σχετικῶς μὲ τὸ ἄγριον αὐτὸ ἔγκλημα ἐγνώσθησαν τὰ ἑξῆς: Ὁ 'Αθ. Φωτιὰς διατηρῶν ἀπὸ 8ετίας σχέσεις μὲ τὴν κόρην τοῦ δράστου Αἰκατερίνην, ἡ ὁποία σημειωτέον εἶναι δευτέρα ἐξαδέλφη του, δὲν συνεμορφώθη πρὸς τὰς δριμείας παρατηρήσεις τοῦ θείου του ὁ ὁποῖος ἐπληροφορήθη τὸ γεγονὸς πρὸ 2ετίας. Ὅτε πρὸ ἑνὸς περίπου μηνός, τέλος, ἡ Αἰκατερίνη ἐπληροφορήθη ὅτι ὁ Ἄθαν. Φωτιὰς ἐπρόκειτο νὰ νυμφευθῇ μίαν συγχωριανήν του, παρουσιάσθη εἰς αὐτὴν καὶ τὴν ἐνημέρωσεν ἐπὶ τῶν σχέσεών της μετὰ τοῦ Ἀθανασίου. Ἀκολούθως ὁ πατὴρ τῆς Αἰκατερίνης συνήντησε τὸ θῦμα καὶ τοῦ ἔκαμε παρατηρήσεις εἰς ἔντονον ὕφος, τὸν παρεκάλεσε δὲ ὅπως νομιμοποιήσῃ τὰς σχέσεις του μὲ τὴν κόρην του, διότι εἶχεν ἐκτεθῆ εἰς τοὺς συγχωριανούς του. Τὸ ἑσπέρας τῆς παρελθούσης Τετάρτης τὸ θῦμα εἶχε σοβαρὸν ἐπεισόδιον μὲ τὴν Αἰκατερίνην, τὸ ὁποῖον καὶ ἔμεθεν ὁ δράστης. Κατόπιν τούτου μετέβη τὴν πρωΐαν τῆς σήμερον ἔξωθι τῆς οἰκίας τοῦ Ἄθαν. Φωτιὰ καὶ ἀφοῦ τὸν ἀνέμενε τὸν ἐπυροβόλησε δὶς καὶ τὸν ἐτραυμάτισε θανασίμως.

Ὁ δράστης συνελήφθη μετὰ παρέλευσιν ὀλίγων ὡρῶν, αὐρίον δὲ πρόκειται πιθανῶς νὰ γίνῃ ἀναπαράστασις τοῦ ἐγκλήματος.

ΤΑ ΑΠΟΡΡΗΤΑ ΕΓΓΡΑΦΑ ΤΟΥ ΣΤΑΙΝΤ ΝΤΗΠΑΡΤΜΕ