ΤΙΜΗ ΦΥΛΛΟΥ ΔΡΑΧ. ΜΙΑ

ΔΙΕΥΘΥΝΤΗΣ
ΣΤΕΦ. Ι. ΠΕΣΜΑΖΟΓΛΟΥ

ΓΡΑΦΕΙΑ:
ΕΝ ΑΘΗΝΑΙΣ ΠΑΝΕΠΙΣΤΗΜΙΟΥ 53 ΑΡΙΘ. ΤΗΛ. 3-01
ΕΝ ΠΕΙΡΑΙΕΙ ΛΕΩΦΟΡΟΣ ΣΩΚΡΑΤΟΥΣ ΑΡΙΘΜΟΣ 12
ΕΝ ΘΕΣΣΝΙΚΗ ΟΔΟΣ ΠΛΑΤΩΝΟΣ (ΔΙΑΣΤΑΥΡ. ΕΓΝΑΤΙΑΣ) ΕΝ ΠΑΤΡΑΙΣ ΚΟΡΙΝΘΟΥ 98α ΤΗΛΕΦ. 1-98
ΤΥΠΟΓΡΑΦΕΙΑ—ΠΙΕΣΤΗΡΙΑ ΣΤΟΑ ΠΕΣΜΑΖΟΓΛΟΥ
ΤΗΛΕΓΡ. ΔΙΕΥΘΥΝΣΙΣ: "ΠΡΩ'Ι'ΑΝ„

ΕΞΑΣΕΛΙΔΟΣ

ΑΘΗΝΑΙ, ΕΤΟΣ Γ'. ΑΡ. 963

ΔΕΥΤΕΡΑ
20
ΑΥΓΟΥΣΤΟΥ 1928

ΑΝΑΤΟΛΗ ΗΛΙΟΥ 3Ρ5 λ. 47 ΔΥΣΙΣ ΗΛΙΟΥ ΩΡΑ 7 λ.μ.
ΣΑΜΟΥΗΛ ΠΡΟΦΗΤΟΥ

Ο ΚΑΙΡΟΣ
ΘΕΡΜΟΚΡΑΣΙΑ ΜΕΓΙΣΤΗ 34.8 ΕΛΑΧΙΣΤΗ 26.8 ΜΕΣΗ
ΥΓΡ. ΜΕΤΡ. ΑΝΕΜΟΙ ΑΙΓΑΙΟΥ ΙΟΝΙΟΝ ΒΟΡ. ΑΙΘΕΝ
ΘΑΛΑΣΣΑ ΑΙΓΑΙΟΝ ΙΟΝΙΟΝ ΟΛΙΓΟΝ ΤΕΤΑΡΓΜΕΝΗ
ΒΑΡΟΜΕΤΡΟΝ: 758.8

Η ΠΡΩΪΑ

ΠΛΗΡΗΣ ΚΑΤΕΞΕΥΤΕΛΙΣΜΟΣ ΤΟΥ ΚΡΑΤΟΥΣ

ΕΚ ΒΑΝΔΑΛΙΚΩΝ ΣΚΗΝΩΝ ΥΠΟ ΣΤΡΑΤΟΛΟΓΗΘΕΝΤΩΝ ΜΠΡΑΒΩΝ ΤΟΥ ΒΕΝΙΖΕΛΙΣΜΟΥ

ΠΩΣ ΔΙΕΞΗΧΘΗΣΑΝ ΑΙ ΕΚΛΟΓΑΙ ΕΙΣ ΤΑΣ ΑΘΗΝΑΣ, ΤΟΝ ΠΕΙΡΑΙΑ ΚΑΙ ΤΑΣ ΕΠΑΡΧΙΑΣ

Ο κ. ΚΑΦΑΝΤΑΡΗΣ ΚΑΙ ΦΙΛΟΙ ΤΟΥ ΥΠΟΨΗΦΙΟΙ ΕΔΑΡΗΣΑΝ ΑΝΗΛΕΩΣ ΥΠΟ ΤΑ ΟΜΜΑΤΑ ΤΩΝ ΑΡΧΩΝ

ΔΡΙΜΥΤΑΤΗ ΕΠΙΣΤΟΛΗ ΔΙΑΜΑΡΤΥΡΙΑΣ ΤΟΥ κ. ΚΑΦΑΝΤΑΡΗ ΠΡΟΣ ΤΟΝ κ. ΒΕΝΙΖΕΛΟΝ

ΤΑ ΠΡΩΤΑ ΑΠΟΤΕΛΕΣΜΑΤΑ ΤΩΝ ΕΚΛΟΓΩΝ ΕΝΤΑΥΘΑ ΚΑΙ ΕΙΣ ΤΑΣ ΕΠΑΡΧΙΑΣ

Χάρις εις την σωφροσύνην
ων αντιβενιζελικών έκλογέ-
ων, οίτινες έν τῇ έκπληρώσει
ού πρὸς τὴν πολιτείαν καθή-
οντος άπέφευγαν ν' άπαντοῦν
ις τὰς προκλήσεις τῶν έγκα-
έτων τοῦ έν ἀρχῇ κύματος,
οβαρὰ έπεισόδια δὲν έσημει-
θησαν εις τὰς 'Αθήνας. Αυσ-
υχῶς, δὲν συνέβη τὸ ἴδιον καὶ
ις τοὺς προσφυγικοὺς συνοικι-
μοὺς, ὅπου τὰ ὄργανα τῆς
Λέσχης, ὑπὸ τὴν προστασίαν
ων ἀρχῶν, εὗρον τὴν εὐκαι-
ίαν νὰ δράσουν κατὰ τρόπον
ρωτοφανῆ. 'Η έναντίον τῶν
προσδευτικῶν ὑποψηφίων έ-
έσεις καὶ ἡ κακοποίησις τοῦ
. Καφαντάρη, ἡ κακοποίησις
ημοσιογράφων έν τῇ έκτελέ-
ει τοῦ καθήκοντός των, έδι-
αιολόγησαν ὅλους έκείνους οἱ
ποῖοι περὶ βενιζελικῶν κυ-
ερνήσεων ένθυμοῦνται πάν-
οτε τὴν μνημειώδη φράσιν τοῦ
ούναρη: «'Ωργανωμένη ά-
αρχία». 'Η έναντίον τῶν
προσδευτικῶν ὑποψηφίων καὶ
οῦ ἀρχηγοῦ των στάσις τῶν
κοποιῶν στοιχείων τῆς Λέ-
χης εἰς τοὺς Ποδαράδες ά-
οτελεῖ μίαν τῶν ἀνηθικοτέ-
ων σελίδων τῆς 'Ελληνικῆς
ολιτικῆς ἱστορίας. Γενικῶς
ὲ ὁμολογεῖται ὅτι τόσον έν-
αῦθα ὅσον καὶ εἰς τὰς έπαρχί-
ας ὁ κ. Βενιζέλος καὶ οἱ φίλοι
ου ὑπερέβαλαν εἰς έπεμβά-
σεις, εἰς βίαν, εἰς νοθείας, τὸν
λαιὸν έκεῖνον Βούλγαρην.
'Αλλ' ἰδοὺ ἡ πλήρης, σα-
ής, ξηρὰ, ἀντικειμενικὴ ἀφή-
ησις τῶν έκεῖ Βενιζελικῶν
νδραγαθημάτων κατὰ τὴν
θεσινὴν διεξαγωγὴν «έλευθέ-
ων έκλογῶν» εἰς τὰς 'Αθή-
ας, εἰς τοὺς προσφυγικοὺς συ-
οικισμοὺς καὶ εἰς τὸν Πει-
αιᾶ:

Η ΨΗΦΟΦΟΡΙΑ

Από τῆς ἀνατολῆς τοῦ ἡλίου χθὲς ἤρχι-
ε ἡ ψηφοφορία εἰς τὰ διάφορα έκλογικὰ
ματα. Ἡμίσειαν ὥραν ένωρίτερον, εὐρί-
ντο εἰς τὰς θέσεις των αἱ έφορευτικαὶ ἐ-
ροαι καὶ οἱ δικαστικοὶ ἀντιπρόσωποι, οἱ
οῖοι έσφράγισαν τὰς ψηφοδόχους. Εἷς τινα
ν τμημάτων δὲν προσῆλθον δικαστικοὶ ἀν-
ρόσωποι, ἕνεκα δὲ τοῦ λόγου τούτου ἡ ψη-
ορία ἤρχισε βραδύτερον, ὅταν δηλαδὴ κα-
θώθη καὶ έξευρεθοῦν ἀντικαταστάται των.
Μόλις ἤνοιξαν τὰ τμήματα εἶχον συγκεν-
θῆ πρὸ αὐτῶν ἀρκετοὶ έκλογεῖς. Ὀργα-
τὴς ἀστυνομίας τῶν πόλεων, ένταιλμένα
ς τοῦτο, καθώριζον τὴν σειρὰν τῶν έκλο-
ν κατὰ προτεραιότητα προσελεύσεως. Εὐ-
ῶς ὅτι διὰ τοῦτο οὐδαμοῦ ἠκούσθησαν
άτονα.

Βραδύτερον, περὶ τὰς μεσημβρινὰς ὥρας,
ψηφοφόροι ἦσαν ἀραιοί, οἱ δὲ προσεχό-
οι ἐψήφιζον ἀνέτως. Μέχρι τῆς μεσημ-
ας, ὁπότε τὰ τμήματα ἔκλεισαν διὰ τὴν
μεσημβρινὴν διακοπήν, εἶχαν ψηφίσει περισσό-
οι ἀπὸ τοὺς ἡμίσεις ἐκ τῶν ἐγγεγραμμένων
τοὺς καταλόγους, οὕτω δὲ ἀπέμειναν διὰ
ὸ ἀπόγευμα ὀλιγώτεροι, δεδομένης καὶ τῆς
ικῆς ἀποχῆς ἡ ὁποία παρατηρεῖται εἰς
ε ἐκλογήν, καὶ ἡ ὁποία τὴν φορὰν αὐτὴν
ε ἐπηυξημένη, λόγῳ τοῦ βαγγείου.
Τὸ ἀπόγευμα, ἐκτὸς ἐλαχίστων ἐξαιρέσεων,
ηφοφορία διεξήχθη ἀνέτως.

ΑΙ ΑΤΑΞΙΑΙ

Αἱ ἀταξίαι, μερικαὶ τῶν ὁποίων σκότιμοι
μερικαὶ τυχαῖαι, δὲν ἔλειψαν χθές. Οὔ-
εἰς περισσότερα τμήματα δὲν εἶχεν ἀπο-
λῆ τὸ συμπλήρωμα τῶν ἐκλογικῶν κατα-
ων ἀπὸ τὴν ἀναθεώρησιν ἡ ὁποία ἐγένε-
θρέτος. Ἐξ ἀφορμῆς τούτου πολλοὶ ἀπε-
ίσθησαν τῆς ψηφοφορίας, ἐνῷ πάλιν ἄλ-
οἱ ὁποῖοι ἦσαν «ημέτεροι» ἐγίνοντο δε-
τοὶ νὰ ψηφίσουν ἐπὶ τῇ βάσει τῆς προχθε-
ῆς ἐγκυκλίου τοῦ ὑπουργείου Ἐσωτερι-
ῶν, καθ' ἣν δύνανται νὰ ψηφίσουν, ὅσοι
ν ἐκλογῶν βιβλίαριον, δὲν φέροντα δ-
ν ἐγγεγραμμένοι εἰς τοὺς ἐκλογικοὺς κα-
όγους.
Ἄλλη πάλιν ἀταξία ἦτο ὅτι εἰς τὰ ἰδιαί-
α διαμερίσματα ἀρκετῶν ἐκλογικῶν τμη-
ν δὲν ὑπῆρχον τραπεζάκια, οὔτε τ' ἀ-
ων δὲν ὑπῆρχον γραφῆν, οὔτω δὲ ἦτο ἀδύνα-
αίτητα πρὸς γραφὴν, καὶ ὁ ἐκλογεὺς νὰ ἐπιφέρῃ μεταβολὰς εἰς τὸ
οδέλτιον.

Ο ΦΑΝΑΤΙΣΜΟΣ

Ἐξιος σημειώσεως εἶνε ὁ φανατισμὸς μὲ
ὁποῖον ἐψήφιζον οἱ ἐκλογεῖς ἑκατέρω-
Παρετηρήθη κατὰ τὴν ψηφοφορίαν ὅτι
γεῖς φανατικοί, ἔκλεινον ἐπιδεικτικῶτα-
τὸ ψηφοδέλτιόν των εἰς τὸν φάκελλον,
ς νὰ ἐπιφέρουν οὐδεμίαν μεταβολὴν καὶ
ς νὰ ἐνδιαφέρωνται ἂν τοῦτο θὰ ὑποπέ-
ει τὴν ἀντίληψιν τῶν μελῶν τῆς ἐφο-
ικῆς ἐπιτροπῆς ἢ τῶν εὑρισκομένων ἐν-
τοῦ ἐκλογικοῦ τμήματος. Ἄλλοι πάλιν
ρύοντο εἰς τὸ ἰδιαίτερον διαμέρισμα
ἐκλογικοῦ τμήματος, ἐξήρχοντο ὅμως ἀ-
ὸς, διότι χωρὶς καμμίαν μεταβολὴν ἔ-
νον εἰς τὸν φάκελλον τὸ ψηφοδέλτιον
σνδυασμοῦ τῆς προτιμήσεώς των.
Τὸ ἀναμφισβητήτως συνέτειναν εἰς τὴν
ίαν διεξαγωγὴν τῆς ψηφοφορίας.
Τὰ ἐκλογικὰ βιβλάρια ἐκρατοῦντο χθὲς
ὰ τὰ τμήματα, σιμῴρως πρὸς τὸ πε-
ὸν ἐδηλοῦτο δὲ ὅτι ἡ ἀπόδοσις των
γίνῃ μετὰ ἕνα μῆνα.

ΟΙ ΑΣΘΕΝΕΙΣ

Περισσότεροι τῶν πασχόντων ἀπὸ δάγ-
σπολῖται, ἐσηκώθησαν χθὲς καὶ προ-
ον διὰ νὰ ψηφίσουν. Αὐτοὶ ἐπροτιμῶν-
αὶ δὲν ἐπερίμεναν τὴν σειρὰν των ὅπου
συνωστισμός. Πρὸς τοῦτο εἶχον δοθῇ

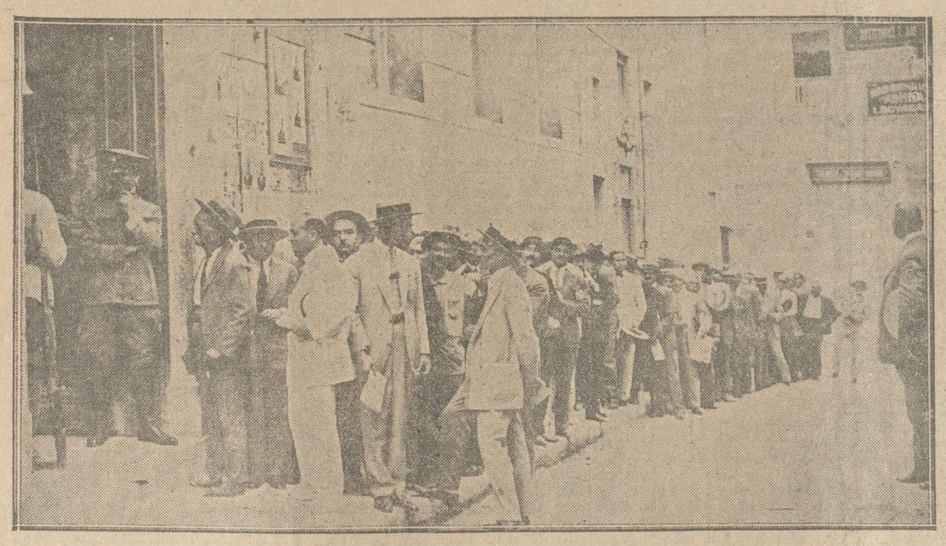

Εἰς τὸ τμῆμα τοῦτο ἡ οὐρὰ φθάνει μακρὰν

ἀπὸ προχθὲς ἐντολαὶ εἰς τ' ἀστυνομικὰ ὄργανα.

Τὴν νύκτα, ἅμα ὡς ἤρχισαν καταφθάνοντα τὰ πρῶτα ἀποτελέσματα, ἡ «Πρωΐα» τ' ἀνεκοίνου δι' ειδικοῦ προβολέως εἰς τὸ κοινόν, τὸ ὁποῖον συνεκεντρώθη εἰς τὸ προαύλιον τῆς 'Εθνικῆς Βιβλιοθήκης, παρέμειναν δὲ ἐκεῖ μέχρις ἀργὰ τὴν νύκτα.

'Η Κυβέρνησις εἶχε λάβει ἀπὸ τῆς νυκτὸς τῆς προχθὲς μέτρα πρὸς τήρησιν τῆς τάξεως. Οὕτω ἰσχυραὶ περίπολοι ἱππικοῦ καὶ ναυτῶν περιῆρχοντο τὰς κεντρικὰς ὁδοὺς τῆς πόλεως. Εἰς ὡρισμένα δὲ σημεῖα τῆς πόλεως, ὅπως π. χ. εἰς τὸ Πανεπιστήμιον, τὴν Βουλὴν καὶ Π. 'Ανάκτορα εἶχον στρατωνισθῆ στρατιῶται καὶ ναῦται.

Τὰ μέτρα ὅμως ταῦτα ἐκρίθησαν μάταια, διότι οὐδεὶς ἐσκέφθη νὰ διασαλεύσῃ τὴν τάξιν. 'Αντιθέτως ἐκεῖ ὅπου αὐτὴ διεσαλεύθη, ὑπῆρχαν δὲ ὅλαι αἱ ἐνδείξεις ὅτι θὰ συνέβαινε τοῦτο, ἀπεστάλησαν μικραὶ περίπολοι χωροφυλακῆς, αἱ ὁποῖαι ἐστάθη ἀδύνατον νὰ ἐπαληθευθοῦν εἰς τοὺς ἐκ συστήματος ταραχοποιούς.

Ο κ. ΚΑΦΑΝΤΑΡΗΣ ΔΕΡΕΤΑΙ ΚΑΙ ΥΒΡΙΖΕΤΑΙ ΑΠΟ ΤΟΥΣ ΠΡΟΣΦΥΓΑΣ ΤΟΥ ΣΥΝΟΙΚΙΣΜΟΥ ΤΩΝ ΠΟΔΑΡΑΔΩΝ

ΑΙ ΧΘΕΣΙΝΑΙ ΠΡΩΤΟΦΑΝΟΥΣ ΑΓΡΙΟΤΗΤΟΣ ΣΚΗΝΑΙ

"Αγριαι καὶ βάρβαροι σκηναὶ ἐξειλίχθησαν χθὲς τὸ ἀπόγευμα εἰς τὸν συνοικισμὸν Ποδαράδων εἰς βάρος τοῦ ἀρχηγοῦ τοῦ Προοδευτικοῦ κόμματος κ. Γ. Καφαντάρη καὶ τῶν συνυποψηφίων του ἀποτελοῦσαι τὴν πλέον τραγὶν ἀπόδειξιν τῆς τρομοκρατίας, τὴν ὁποίαν ὠργάνωσεν, ἐκεῖ ὅπου ἠδύνατο, ὁ ἀρχηγὸς τῶν φιλελευθέρων. Αἱ σκηναὶ αὗται πρωτοφανεῖς καὶ δι' ἡμέραν ἐκλογῶν ἀκόμη ἔλαβον χώραν ὡς ἑξῆς:

'Ο κ. Καφαντάρης συνοδευόμενος ἀπὸ τοὺς ὑποψηφίους τοῦ προοδευτικοῦ κόμματος κ.κ. Στρατηγόπουλον, Κρεμεζῆν καὶ Θωμόπουλον καὶ 4—5 ἀκόμη φίλους του ἐξέβραμε τὴν 3.30' ἀπογευματινὴν μέχρι τοῦ προσφυικοῦ συνοικισμοῦ Ποδαράδων ἵνα ἐπισκεφθῇ τὸ ἐκεῖ ἐκλογικὸν κέντρον. Μόλις τὰ αὐτοκίνητα εἰσῆλθον ἐντὸς τοῦ συνοικισμοῦ ὡρισμένοι ἐγκάθετοι καὶ ἀγυιόπαιδες ἤρχισαν ἀποδοκιμάζοντες τὸν κ. Καφαντάρην φωνάζοντες:

—'Αέρα! ἀέρα!

'Ο κ. Καφαντάρης ἐπιθυμῶν ν' ἀποφύγῃ παθ' οἱονδήποτε τρόπον τὴν δημιουργίαν σκηνῶν ἀπηυθύνθη πρὸς τὸν διοικητὴν τοῦ ἀστυνομικοῦ τμήματος Ποδαράδων τοῦ ὁποίου ἐζήτησε καὶ τὴν προστασίαν. 'Ο κ. διοικητὴς ἐβεβαίωσε τὸν κ. Καφαντάρην ὅτι οὐδὲν ἔκτροπον ἐπρόκειτο νὰ συμβῇ.

Κατόπιν τῆς διαβεβαιώσεως ταύτης ὁ ἀρχηγὸς τοῦ Προοδευτικοῦ κόμματος κατηυθύνθη εἰς τὸ ἐκλογικὸν τμῆμα ὅπου ἐπεκοινώνησε μὲ τὰ μέλη τῆς ἐφορευτικῆς ἐπιτροπῆς καὶ τὸν δικαστικὸν ἀντιπρόσωπον. 'Εξερχόμενος ὅμως ἐδέχθη τὰς ἀποδοκιμασίας καὶ τὰ γιουχαΐσματα τῶν συγκεντρωθέντων παρὰ τὰς ἀπαγορεύσεις προσφύγων. Εἰς τὰς ἐκδηλώσεις ταύτας προσετέθησαν καὶ λιθοβολισμοὶ κατὰ τῶν αὐτοκινήτων, ἐξ ὧν ἓν ἐφ' οὗ ἐπέβαινον δύο τῶν συντακτῶν τῆς «Πρωΐας» ἔπαθε μέχρις ἐκείνης τῆς στιγμῆς σοβαρὰς ζημίας.

Μία ὅμως τῶν μαινομένων προσφύγων περιεκύκλωσε τὸ αὐτοκίνητον τοῦ κ. Καφαντάρη καὶ περιῦβριζε τοῦτον, ἄλλοι δὲ ἠμπόδιζον τὰ ἄλλα αὐτοκίνητα νὰ προχωρήσουν. Τέλος ἐπεμβάσει τῆς ἀστυνομίας ἐπετεύχθη ἡ ἀναχώρησις ἐκ τοῦ κέντρου τῶν ἐξ αὐτοκινήτων ἐξ ὧν δύο δημοσιογραφικὰ προηγουμένου τοῦ αὐτοκινήτου τοῦ κ. Καφαντάρη.

ΠΥΡΟΒΟΛΙΣΜΟΙ ΚΑΙ ΝΕΑ ΕΠΙΘΕΣΙΣ

'Ενῷ τὰ αὐτοκίνητα ἐπροχώρουν κανονικῶς ἐπιστρέφοντα εἰς τὴν πόλιν τρεῖς πυροβολισμοὶ ριφθέντες κατ' αὐτῶν ἔδωσαν τὸ σύνθημα νέας ἀγρίας ἐπιθέσεως. Οἱ ἐγκάθετοι ὠργανωμένοι τελείως ἐπέπεσαν κατὰ τῶν ἐπιβατῶν καὶ τῶν ἐξ αὐτοκινήτων τοὺς ὁποίους ἐκτύπων μὲ ξύλα, ράβδους, μανιβέλλες καὶ πᾶν τὸ προστυχὸν καὶ τοὺς ἔσυρον ἐκ τῶν ἐνδυμάτων. 'Η δύναμις τῆς χωροφυλακῆς προσεπάθησε νὰ ἐπιβάλῃ τὴν τάξιν ἀλλὰ δὲν τὸ κατώρθωσε. 'Επέτυχε μόνον ν' ἀπελευθερώσῃ τὸ αὐτοκίνητον τοῦ κ. Καφαντάρη, τὸ ὁποῖον ἔφυγε πρὸς τὴν πόλιν.

Οἱ ἐπιβάται τῶν ἄλλων αὐτοκινήτων ἐξηκολούθουν κακοποιούμενοι ἀπὸ τὸν συρφετόν, περιϋβριζόμενοι καὶ προπηλακιζόμενοι. Τρία τῶν αὐτοκινήτων κατεστράφησαν. Ἤδη ἀνὰ κακοενδεδυμένοι καὶ λερωὶ κατέφερον ἰσχυρὰ κτυπήματα κατὰ τῶν Καφανταρικῶν πολιτευομένων καὶ τῶν δημοσιογράφων. Οἱ συντάκται μας προφασισθέντες ἰδιότητα συντάκτου βενιζελικῶν ἐφημερίδων κατώρθωσαν νὰ κερδίσουν τὴν εὐμένειαν δύο προσφύγων, ἐξ ὧν ὁ μὲν εἷς ὡδήγησε τὸν ἕνα τῶν συντακτῶν μας εἰς τὸ ἐκλογικὸν κέντρον, κατορθώσαντα νὰ διαφύγῃ ἐκεῖθεν, ὁ δ' ἕτερος ἐπεβιβάσθη τοῦ δευτέρου αὐτοκινήτου τῆς Καφανταρικῆς συνοδείας φεύγοντος πρὸς τὴν πόλιν.

Ο κ. ΚΑΦΑΝΤΑΡΗΣ ΔΕΡΕΤΑΙ

Τὸν κ. Καφαντάρην κατορθώσαντα νὰ διαφύγῃ ἐκ τοῦ συνοικισμοῦ καὶ σπεύδοντα πρὸς τὴν πόλιν ἐπρόλαβεν ἓν λεωφορεῖον αὐτοκίνητον καὶ δύο

"Εφιππος περίπολος διερχομένη τὴν μεσημβρίαν διὰ τῆς ὁδοῦ Σταδίου

θῇ ἐντολὴ εἰς τ' ἀστυνομικὰ ὄργανα νὰ διαλύσουν τὸν ἑξῶθι τοῦ τμήματος κόσμον.

'Εν ἐναντίᾳ περιπτώσει, εἶπεν, οἱ στρατιῶται τῆς φρουρᾶς θ' ἀναγκασθοῦν νὰ κάμουν χρῆσιν τῶν ὅπλων, πρᾶγμα τὸ ὁποῖον θὰ ἔχῃ θλιβερὰς συνεπείας.

Μᾶς κατηγγέλθη ὅτι ὁ πολίτης 'Απόστολος Νάστος γηγενής, κατοικῶν εἰς τοὺς Ποδαράδες, μετὰ τὴν ἔξοδόν του ἐκ τοῦ 130ου ἐκλογικοῦ τμήματος ἐδάρη ὑπὸ τῶν προσφύγων, διότι ἐγένετο ἀντιληπτὸς ὅτι ἔρριψε ψηφοδέλτιον τοῦ Λαϊκοῦ κόμματος.

Τὴν αὐτὴν τύχην ὑπέστησαν καὶ τέσσαρες ἀκόμη γηγενεῖς διαμένοντες εἰς Ποδαράδες, οἱ ὁποῖοι ἐψήφισαν λαϊκὸν ψηφοδέλτιον.

ΑΛΛΑΙ ΕΚΤΡΟΠΟΙ ΣΚΗΝΑΙ ΕΙΣ ΤΟΝ ΣΥΝΟΙΚΙΣΜΟΝ ΤΗΣ ΚΑΙΣΑΡΙΑΝΗΣ

ΚΑΚΟΠΟΙΗΣΙΣ ΚΑΦΑΝΤΑΡΙΚΩΝ ΥΠΟΨΗΦΙΩΝ

Χθὲς τὴν 10.30' πρωϊνὴν οἱ προσδευτικοὶ ὑποψήφιοι κ. κ. Κρεμεζῆς, Θωμόπουλος καὶ Βλαστὸς μετέβησαν εἰς τὸ ἐκλογικὸν τμῆμα Καισαριανῆς, ὅπου ὅμως οἱ πρόσφυγες ἦρχισαν ἀποδοκιμάζοντες διὰ κραυγῶν τοὺς τρεῖς ὑποψηφίους.

Οἱ πρόσφυγες ἀργότερον συλλαβόντες αὐτοὺς τοὺς ἐνέκλεισαν ἐντὸς οἰκήματος ὅπου τοὺς ἐξυλοκόπησαν ἀγρίως. 'Ο κ. Βλαστὸς παρέστη ἀνάγκη νὰ μεταφερθῇ εἰς τὴν πόλιν δι' αὐτοκινήτου τραυματισθεὶς σοβαρῶς καὶ κατακείμενος ἤδη. 'Ο κ. Κρεμεζῆς ἐδέχθη ἀπάνθρωπα γροθοκοπήματα καὶ λακτίσματα, τοῦ ἐξέσχισαν δὲ τὰ ἐνδύματά του καὶ τοῦ ἀφήρεσαν τὸ πορτοφόλιον καὶ τὸ ὡρολόγιόν του. 'Ο κ. Θωμόπουλος ἐκακοποιήθη ἐπίσης ἐλαφρότερον ὅμως.

Κατὰ τὴν διάρκειαν τῶν σκηνῶν παρίστατο καὶ ὁ πρόσφυξ ὑποψήφιος τοῦ συνοικισμοῦ τῶν Φιλελευθέρων κ. Μιχ. 'Αργυρόπουλος, ὅστις ἐθεάτο ἀδιαμαρτυρήτως τὰ τῶν σκηνῶν ὡς ἐπιδοκιμάζων ταύτας. Δύναμις χωροφυλακῆς ἐπεμβάσα κατώρθωσε ν' ἀποσπάσῃ ἀπὸ τὰς χεῖρας καὶ τὴν μάνιν τῶν μπράβων τοῦ ἀπάνθρωπα γροθοκοπήματα καὶ λακτίσματα, τοῦ ἐξέσχισαν δὲ τὰ ἐνδύματά του καὶ

Τὸ ἀπόγευμα πρὸ τοῦ 'Εκλογικοῦ Κέντρου τοῦ Λαϊκοῦ Κόμματος

ἐξ ὡς δῆθεν πυροβολήσαντες, οἱ ἀκόλουθοι: Μιχ. Γερασίμου ἐκ Γαλαξειδίου, Δημ. Παπαδόπουλος ἐκ Καρπενησίου, 'Αθαν. Πλακᾶς ἐκ Καρπενησίου, Ἐμμ. Κυπαρίσσης ἐξ 'Αθηνῶν, Ι. Κορδελᾶς ἐκ Ζακύνθου καὶ Μιχ. Μιλτιάδης ἐξ "Ανδρου.

ΠΟΛΙΤΗΣ ΥΠΟΒΑΛΛΟΜΕΝΟΣ ΕΙΣ ΜΑΡΤΥΡΙΑ

Εἷς ἐκ τῶν συλληφθέντων ἐκ τῆς συνοδείας τοῦ κ. Καφαντάρη πολιτῶν, μετὰ τὴν ἀναχώρησιν τοῦ ἀρχηγοῦ των Προοδευτικῶν, μεταφερόμενος ἐκ τοῦ τέρματος τοῦ συνοικισμοῦ εἰς τὸ ἀστυνομικὸν κατάστημα, ὑπέστη ἐκ μέρους τοῦ ὄχλου ἀληθῆ μαρτύρια ἱερᾶς ἐξετάσεως. Ἐναντίον του ἐξετοξεύθησαν τενεκέδες, λίθοι, ξύλα καὶ ὅτι ἄλλο ἦτο δυνατὸν ἡ μανία τῶν ἀσυγκρατήτων μπράβων νὰ μεταχειρισθῇ, ἐναντίον ἀόπλου πολίτου, μὴ ἐχοντος κανὲν μέσον νὰ ὑπερασπίσῃ τὸν ἑαυτόν του.

ΑΞΙΩΜΑΤΙΚΟΣ ΕΞΑΝΙΣΤΑΜΕΝΟΣ

'Ο ὑπολοχαγὸς διοικητὴς τῆς φρουρᾶς τοῦ ἐκλογικοῦ τμήματος τὸ ὁποῖον ἦτο εἰς τὸ σχολεῖον τῶν Ποδαράδων, διεμαρτυρήθη ἐντόνως εἰς τὸν δικαστικὸν ἀντιπρόσωπον, διότι οὐδεμία τάξις τηρεῖται ἐξωθι τοῦ ἐκλογικοῦ τμήματος. 'Ο κ. ὑπολοχαγὸς ἐτόνισεν ὅτι τοῦτο συντείνει εἰς τὴν ἐξαψιν τῶν πνευμάτων, συνεπείᾳ τῆς ὁποίας ἐγένοντο, ὅσοι ἐγένοντο βανδαλισμοὶ εἰς βάρος ἀόπλων πολιτῶν, ἐζήτησε δὲ νὰ δοθῇ ἐντολὴ εἰς τὴν ἀστυνομίαν νὰ διαλύσῃ τὸν ἑξῶθι τοῦ τμήματος κόσμον.

Μπράβοι σας ἐπίσης σήμερον ἐτραυμάτισαν ἕτερον ὑποψήφιον τοῦ Προοδευτικοῦ κόμματος, τὸν κ. Βλαστέν, καὶ ἐπετέθησαν κατὰ τοῦ κ. Κρεμεζῆ, ὑποψηφίου ὡσαύτως Προοδευτικοῦ.

'Η προαγγελθεῖσα τρομοκράτησις ἐκ μέρους τῶν τραμπούκων τῆς Κυβερνήσεως εἰς βάρος τοῦ Προοδευτικοῦ κόμματος μαίνεται ἤδη ἀπολύτως ἀνὰ τὴν πόλιν.

Κύριε Πρόεδρε τῆς Κυβερνήσεως, δικαιοῦμαι νὰ σᾶς εἶπω ὅτι ὁ τρόπος τῆς διεξαγωγῆς τῶν ἐκλογῶν ἀποτελεῖ καταισχύνην διὰ τὴν Δημοκρατίαν.

Μεθ' ὑπολήψεως

Γ. ΚΑΦΑΝΤΑΡΗΣ

ΕΝΤΟΝΟΣ ΔΙΑΜΑΡΤΥΡΙΑ ΤΟΥ κ. ΚΑΦΑΝΤΑΡΗ ΠΡΟΣ ΤΟΝ κ. ΒΕΝΙΖΕΛΟΝ

'Ο κ. Καφαντάρης ἀπηύθυνε δριμυτάτην ἐπιστολὴν ἐπιστολὴν πρὸς τὸν κ. Βενιζέλον, τὴν ὁποίαν ἐκόμισεν ὁ ἴδιος κακοποιηθεὶς κ. Κρεμεζῆς.

'Αθῆναι 19 Αὐγούστου 1928

Κύριε Πρόεδρε τῆς Κυβερνήσεως,

Μπράβοι Φιλελεύθεροι ἐν διαπληκτισμοῖς ὀργανωθείσῃ συνωδᾷ πρὸς τὸ εἰδικὸν πρενόμιον τὸ ἰσχῦον διὰ τὸ κόμμα σας ἐπετέθησαν χθὲς κατὰ τοῦ Προοδευτικοῦ Κέντρου καὶ ἐκακοποίησαν καὶ ἐμωλώπισαν τὸν ὑποψήφιον κ. Πλατῆν.

Ο κ. ΒΕΝΙΖΕΛΟΣ ΠΡΟΣΠΟΙΕΙΤΑΙ ΟΤΙ ΕΘΛΙΒΗ

'Ο κ. Βενιζέλος ἅμα τῇ ἀναγνώσει τῆς ἐπιστολῆς τοῦ κ. Καφαντάρη ἀπέστειλεν εἰς τὸν συνοικισμὸν τὸν υἱόν του κ. Κυριάκον Βενιζέλον διὰ νὰ προβῇ εἰς συστάσεις πρὸς τοὺς πρόσφυγας.

Παραλήφωμεν ὅτι κ. Βενιζέλος ἔκαμε τὴν κάτωθι ἀνακοίνωσιν:

«Μετὰ βαθυτάτης λύπης μανθάνω, ὅτι τὸν ὑποψήφιον τοῦ Προοδευτικοῦ συνδυασμοῦ κ.κ. Κρεμεζῆν καὶ Θωμόπουλον, μεταβάντας σήμερον εἰς τὸν συνοικισμὸν τῆς Καισαριανῆς, ἐκακομεταχειρίσθησαν μερικοὶ τῶν κατοίκων.

Θεωρῶ καθῆκόν μου νὰ διακηρύξω, ὅτι τοιαύτη συμπεριφορὰ πρὸς ἀντιπάλους ὑποψηφίους εὑρίσκεται εἰς πλήρη ἀντίθεσιν πρὸς τὰς ἀρχὰς αἱ ὁποῖαι ἐπικρατοῦν κατὰ τὴν ἐγγύησιν τῶν ἐκλογῶν μεταξὺ πεπολιτισμένων ἀνθρώπων καὶ ἰδιαιτέρως πρὸς τὰς ἀρχὰς ὑπὸ τὰς ὁποίας τὸ κόμμα τῶν Φιλελευθέρων ἐννοεῖ τὴν διεξαγωγὴν τῶν πολιτικῶν ἀγώνων.

'Ο κ. Βενιζέλος ἀνεκοίνωσεν εἰς τὸν κ. Κρεμεζῆν τὴν ἀποστολὴν τοῦ υἱοῦ του εἰς τὸν συνοικισμόν, τῷ ἀνέγνωσε τὴν ἀνωτέρω ἀνακοίνωσιν, προσθέσας ὅμως ὅτι δὲν τῷ εἶναι δυνατὸν ν' ἀπαντήσῃ εἰς τὴν ἐπιστολήν τοῦ κ. Καφαντάρη «λόγῳ τοῦ ἀνοικείου τόνου της».

'Επίσης ὁ κ. Βενιζέλος ἀπέστειλε καὶ εἰς τοὺς ἄλλους προσφυγικοὺς συνοικισμοὺς ὑποψηφίους τοῦ κόμματός του διὰ νὰ συμβουλεύσουν τοὺς κατοίκους νὰ ἀποφύγουν παρομοίας πρὸς τὰς προϊούσας σκηνάς. Αἱ συστάσεις ὅμως τοῦ κ. Βενιζέλου, ὅπως ἐκ τῶν ὑστέρων ἀποδεικνύεται, δὲν ἰσχυσαν νὰ προλάβουν τὰς εἰς βάρος τοῦ κ. Καφαντάρη καὶ τῶν ὑποψηφίων τοῦ κόμματός του βανδαλισμούς εἰς τὸν συνοικισμὸν Ποδαράδων.

ΕΙΣ ΤΟΝ ΒΥΡΩΝΑ
ΑΣΥΣΤΟΛΟΣ ΒΕΝΙΖΕΛΙΚΗ ΨΗΦΟΘΗΡΙΑ

Εἰς τὸν συνοικισμὸν Βύρωνος αἱ ἐκλογαὶ διεξήχθησαν ἐν ἠρεμίᾳ. 'Από πρωΐας ἐπιτροπαὶ προσφύγων τοῦ συνοικισμοῦ τοῦ βενιζελικοῦ κόμματος περιῆρχοντο τὰς οἰκίας καὶ ἐξήτουν νὰ μάθουν ἐὰν ὑπῆρχον ἀσθενεῖς ἐν δαγγείῳ πυρετοῦ. Μετ' ὀλίγον δὲ κατέφθανον αὐτοκίνητα, ἔνθα ὑπῆρχον τοιοῦτοι, καὶ τοὺς μετέφεραν εἰς τὰ ἐκλογικὰ τμήματα τοῦ συνοικισμοῦ ὅπως ψηφίσωσι. Κατόπιν δὲ τοὺς μετέφερον εἰς τὰς οἰκίας των. Ἡ ἐργασία αὐτὴ διήρκεσε μέχρι τοῦ κλεισίματος τῶν καλπῶν. Ὑπολογίζεται δὲ ὅτι ἐψήφισαν

ΑΠΕΘΑΝΕΝ
Ο ΣΤΕΦΑΝΟΣ ΣΚΟΥΛΟΥΔΗΣ
Η ΜΑΚΡΑ ΔΡΑΣΙΣ ΤΟΥ

Ἀπέθανε χθὲς καὶ κηδεύεται σήμερον ὁ πρῶην πρωτοκοσμήτωρ Στέφανος Σκουλούδης. Ὁ Στέφανος Σκουλούδης ἐγεννήθη ἐν Κωνσταντινουπόλει κατὰ Νοέμβριον τοῦ 1839, ἐξεπαιδεύθη κατ' οἶκον, τὸ δὲ 1853 ἐστάλη εἰς τὴν Ἀγγλίαν δπου ἐσπούδασε κατὰ τὸ 1855 τὰς γνησιωτέρας του σπουδάς, ἐνεγράφη εἰς τὸ Πανεπιστήμιον εἰς τὴν Τετραγωνικὴν Λίμνην Κεμπρὶτζ καὶ ἐσπούδασε Νομικὰ ἐπὶ τρία ἔτη. Τὸ 1860 ἐπανῆλθεν εἰς Κωνσταντινούπολιν, ὅπου εἰργάσθη ἐν τῷ ὑπουργείῳ τῶν ἐξωτερικῶν ἐπὶ τρία ἔτη, ἐπροχειρίσθη εἰς τὸ κατάστημα τῶν Ἀδελφῶν Ράλλη, τὸ δὲ 1863 τὸ ἀνετέθη ἡ διεύθυνσις ἑνὸς ἐν Σμύρνῃ κατ' ἐκεῖνον τὸν καιρὸν πολὺ σπουδαίου καταστήματος τῆς ἐποχῆς του.

Τὸ 1870 ἐπανῆλθεν εἰς Κωνσταντινούπολιν, ὅπου ἐπροχειρίσθη τὴν θέσιν τοῦ ἐκτελωνιστοῦ τῆς Τραπέζης Κωνσταντινουπόλεως. Τὸ 1883 διορίσθη ὑπὸ τῆς Ἑκτελωνικῆς Μεγάλης Διοικήσεως διευθυντὴς τῆς Μοδρίτης.

Τὸ 1886 ἐτελείωσε τὴν ἀποστολήν του ὁ Ἡνίοχος Γεωργίου εἰς Κωνσταντινούπολιν ἐπιδοθεὶς τοῦ Σουλτάνου Χαμὶτ, προσ ἀμοιβὴν τῶν μετὰ τῆς Ἑλλάδος ἐμπορικῶν διαφορῶν μὲ διὰ φιλικῶν ἀποτελεσμάτων διευθετήσεως.

Τὸ μοναδικὸν ἀνάστημα ἐπιστημονικῆς Ἴδρυμα ἐν Ἑλλάδι εἰς 3 διδασκόντων οἱ ἄριστοι τῶν ἐπιστημόνων καὶ οἱ ἐπιμελητὰι τῶν Πανεπιστημιακῶν ἐργαστηρίων, τὸ μόνον ἐγγυώμενον τὴν ἐπιτυχίαν τῶν σπουδῶν.

Τὸ μοναδικὸν Ἴδρυμα εἰς ὃ οἱ ὑποψήφιοι καὶ ὑμᾶς 2ι' ἐκάστην σχολὴν διδάσκων καθηγητὰς ὅπως συστηματικὰς ἐξασκηθοῦν ὑπὸ τῶν ἐπιμελητῶν τῶν ἐργαστηρίων.

Τὸ μοναδικὸν Ἴδρυμα ὅπου ἐκτὸς τῶν θεωρητικῶν μαθημάτων ἐξασκοῦνται οἱ ὑποψήφιοι εἰς τὰς πρακτικὰς ἐργασίας

ΠΡΟΣΦΥΓΙΚΗ ΣΤΗΛΗ

Η ΑΝΑΘΕΩΡΗΣΙΣ ΤΩΝ ΑΠΟΦΑΣΕΩΝ ΤΩΝ ΠΡΩΤΟΒΑΘΜΙΩΝ ΕΚΤΙΜΗΤΙΚΩΝ ΕΠΙΤΡΟΠΩΝ

Ο δρομοσυρτης της Δ'κατάληξε κ. Παπαδάτος θα επιστρέψη αύριον εις Καβάλλαν. Μετά την διάσκεψιν του κ. Παπαδάτου θα συνέλθη το συμβούλιον των πρωτοετανών ενημερωθή επίσημα περί της αναθεωρήσεως των αποφάσεων των πρωτοβαθμίων εκτιμητικών επιτροπών.

Η ΚΑΤΑΒΟΛΗ ΤΟΥ ΥΠΟΛΟΙΠΟΥ ΠΟΣΟΥ ΤΩΝ ΠΡΟΣΦΥΓΙΚΩΝ ΔΑΝΕΙΩΝ

Πληροφορούμεθα ότι το συμβούλιον της Εκτιμητικής Επιτροπής προσφύγων θα συνέλθη τη εντάνον του κ. Προβατοσφύρη και τον κ. κ. Ιακωβίνην Προκοπίου και Γ. Γεωργίου, και εις τας επαναληπτικάς συνεδριάσεις επιστολάς του συνέρχεται, οδηγούμενον εις τας οποίας, θα εκτιμήσουν εκ νέου τας περιουσίας των οίκων και ενοικιαζομένων κτιρίων των οποίων τα ενοίκια δεν υπερβαίνουν τας χιλίας δραχμάς.

Ως γνωστόν, δια τη ζήτημα τούτο έδωσεν την απόφασιν γενικής διαθεσιμότητος των εν λόγω υπαλλήλων, δεν δυνάμεθα δι πολύ ή καθορισθώσιν τα λεπτομερειών.

Η σχετική έγκρισις δοθήσεται δε δι δεν έχη τερματισθή μέχρι της συγκλίσεως της νέας Βουλής, δπόταν θα ευαλυπή το σχετικόν νομοσχέδιον περί έγκρισεως.

Η ΔΙΕΥΘΥΝΣΙΣ ΤΑΧΥΔΡΟΜΕΙΩΝ ΤΗΛΕΓΡΑΦΩΝ ΚΑΙ ΤΗΛΕΦΩΝων

Γνωρισθήτωσι τους δικαίους διαγωνισμούς δημοπρασίας των κατωτέρω ειδών:

21 Αύγουστου ώρα 11 10.000 σάκκοι καινούσιοι 3 χερσίων.

23 Αύγουστου ώρα 11 700 κιλά τσιμεντίνης μολύβης εις φιαλίδια, 100.000 κουτιά σπίρτα τύπου, 1000 κιλά χαρτί για (κιμωνόν).

24 Αύγουστου ώρα 11 140.000 κιλά ανθρακίτης εν παρελάσεις 2 μγεθών.

30 Αύγουστου ώρα 11 17.500 στύλοι δι εν πεντανή 8 μέτρων εις 13 εκατοστά.

12 μέτρων.

21 Αύγουστου ώρ. 11 1000 κιλά κονδύλιος καθαρισμός (κατρομπόνερ).

4 Σεπτεμβρίου ώρ. 11 115.000 μέτρα καλωδίων εναερίων χαλκού διαμέτρου από κουτσούνι 1—200 άγωγόν, 15 τόνοι σύρμα εις τον άγωγόν 4 χιλιοστών, 2 τόνοι σωματοσοχών τύπου 6 και 7 1/2 χιλιοστών.

13 Σεπτεμβρίου ώρ. 11 142 τόνοι σύρματος χαλύνου και άρειχαλύνου δια 200 χιλιόστρα.

16 Σεπτεμβρίου ώρ. 11 4 τόνοι δια-πλατης εις κατρομπόνερ.

20 Σεπτεμβρίου ώρ. 11 5 τόνοι γυαλοδρόμου καλύμματος εις φιάλας.

26 Σεπτεμβρίου ώρ. 11 10 χειρομπία μεταφοράς σάκκων εν τοις αποθήκαις.

Δημοσιεύθησαν δπαξ δια τας δημοσίας δημοπρασίας.

Ο Διευθυντής Τ.Τ.Τ.
Θ. ΠΕΝΘΕΡΟΥΔΑΚΗΣ

ΠΩΛΕΙΤΑΙ ΠΛΟΙΟΝ

Πωλείται το πλοίον «Προφήτης Ηλίας» μεθ' όλων των εξαρτημάτων, πανερλαισιόνων, εν καλή λειτουργικώ καταστάσει των 50 τόνων, μήκους «Γκάντιας, μη μηχανην 25 έπαων κατρίου 7—8 μιλίων, καρποδόσιμο νανυπηγείον εν Σκιάθω, εις τιμήν συμφερουσαν. Πληροφορίαι δύνανται να δοθώσι: κ. Κ. Παπαλεξάνδρου, Γραφεία «Προόδου» άρχ 12—2 και 7—9 μ. μ.

Die Technische Stadt Jahresschau Dresden

«Η ΠΟΛΙΣ ΤΗΣ ΣΥΓΧΡΟΝΟΥ ΤΕΧΝΙΚΗΣ ΠΡΟΟΔΟΥ»

ΕΤΗΣΙΑ ΓΕΡΜΑΝΙΚΗ ΒΙΟΜΗΧΑΝΙΚΗ ΕΚΘΕΣΙΣ ΕΝ ΔΡΕΣΔΗ

ΜΑΙΟΣ—ΟΚΤΩΒΡΙΟΣ 1928

Ηλεκτρισμός—Φωταέριον
Βιομηχανικά — Αρχιτεκτονική — Φωτισμός — Θέρμανσις
Παραγωγή—Συγκοινωνία— Εξόρυξις—Δασολογία
Τεχνική διοργάνωσις αστυνομίας, πυροσβεστικής υπηρεσίας, πρώτων βοηθειών, υγιεινής κλπ.

Η ΠΛΕΟΝ ΕΝΔΙΑΦΕΡΟΥΣΑ ΤΕΧΝΙΚΗ ΕΚΘΕΣΙΣ ΤΟΥ ΚΟΣΜΟΥ

Πληροφορίας παρέχει:
Ο ενταυλιμένος επίσημος αντιπρόσωπος
Α. Α. ΤΣΙΦΛΑΚΟΣ: ΤΕΧΝΙΚΟΝ ΓΡΑΦΕΙΟΝ
ΟΔΟΣ ΠΕΤΡΑΚΗ 20\22 ΤΗΛ. ΝΕΟΝ 44

Α. Ε. ΕΛΛΗΝΙΚΟΥ ΛΑΧΕΙΟΥ

9 ΟΔΟΣ ΠΑΠΑΡΡΗΓΟΠΟΥΛΟΥ

ΕΚΑΣΤΗ ΚΛΗΡΩΣΙΣ ΤΟΥ ΜΕΓΑΛΟΥ ΛΑΧΕΙΟΥ ΕΙΝΕ ΑΥΤΟΤΕΛΗΣ
5.250 ΛΑΧΝΟΙ ΚΕΡΔΙΖΟΥΝ ΕΙΣ ΕΚΑΣΤΗΝ ΚΛΗΡΩΣΙΝ
ΔΡΑΧΜΑΙ 5.500.000

ΠΙΝΑΞ ΚΕΡΔΩΝ

Κλήροι		2.000.000	πρός δραχμάς	2.000.000
1		400.000	» »	400.000
1		250.000	» »	250.000
1		200.000	» »	200.000
1		100.000	» »	100.000
1		50.000	» »	50.000
1		20.000	» »	20.000
1		15.000	» »	15.000
1		10.000	» »	10.000
1		9.000	» »	9.000
1		8.000	» »	8.000
1		7.000	» »	7.000
1		6.000	» »	6.000
1		5.000	» »	5.000
10		4.000	» »	40.000
25		3.000	» »	75.000
100		2.000	» »	200.000
100		1.000	» »	100.000
250				3.500.000
5.000		400	» »	2.000.000
5.250				5.500.000

Αριθμός της κερδίζων εις μίαν κλήρωσιν ότι εκ του συστήματος της όπου τας κερδών πλείονα του ενός κερδή λαμβάνει πάντα το κέρδη ταύτα

4Η ΚΛΗΡΩΣΙΣ 27 ΑΥΓΟΥΣΤΟΥ

Κάθεν γραμματίον δικαιούται εις 4 φάσματα πολαύσωνα αντι 50 δρ. και εκαστον λαμβάνει εις το ήτοιμον των ως δυο κερδών

ΑΝΑ ΤΗΝ ΕΛΛΑΔΑ

(Η ΖΩΗ ΚΑΙ Η ΚΙΝΗΣΙΣ ΤΩΝ ΕΠΑΡΧΙΩΝ)

Η ἐργατικότης ἐν Ἠλείᾳ

ΠΥΡΓΟΣ (Τυχηρόπιστη ανταπόκρισις)—Τα μεγάλα εργάσιμα, απάνωμεν και ούτα της γενικώτερης διοικητικής ζωής της επαρχίας μας της Ήλειας, μας υποχρεώνουν να ασχολώμεθα εν πρώτοις με τον μόνιμον τον παρουσιάζει ενώπιον του ο πρωτοπαθούς εκτροπών αναλόμων.

—Αι απαλλοτριώσεις

Εις το εισαγγελικόν Πρωτοδικείον Ηλειακολουθούν και διάφορων τα ζητήματα πλείστων απαλλοτριώσεων σχετιζόμενων με την σύναψιν των προσηγορικών συμβολαίων των δια την «Κάβ' δ πληροφορούμεθα, το ζήτημα τον Δικηλειτουργικόν δ' Δικαστηρίου Ηλειτικής της Κυβέρνησης, θα γίνουν δε αύται μετά μεγάλης προσοχής.

Η ΠΛΗΡΟΦΟΡΙΑ ΤΟΥ ΣΥΜΠΛΗΡΩΜΑΤΙΚΟΥ ΜΗΤΡΩΟ

Πείσι Κοινέντες δε πληρωθούν Δευτέραν Τρίτην και Τετάρτην

Συνεχιζόμενης της πληρωμής της απεζημιώσεως της υπό της κατοχής των Γερμανών μεταπολεμικού ιστρίου δια της Ελληνικής Κυβερνήσεως, η Υπηρεσία του Συμπληρωματικού Μητρώου λειτουργούσαν εν τη κτιρίω της οδού Σεπτεμβρίου 146 (Β' Πάτωμα) και τον εν Πειραιεί Ναυαρχείου Νεωρίων.

Η Εθνική Τράπεζα της Ελλάδος γνωστοποιεί τα εξής:

Την Δευτέραν, Τρίτην και Τετάρτην, 20ην, 21ην και 22αν Αυγούστου, δ δε τα καταλλήλων εν Αθήναις και Πειραιεί οι δικαιούχοι των Συμπληρωματικών καταγραφέντων επί της καθολικής κίνησης της Ήλειας εις τον Συμπληρωματικόν Μητρώον, θα προσέλθουν εις τα καταστήματα της Τραπέζης προς εισπράξιν των αποζημιώσεων των.

Τα δέλτα ή θεία της ανήκουν τοις δικαιούχοις των ονομάτων των αρχίζουν από του γράμματος δέλτα και παρακάτω κατά την σειράν του αλφαβήτου.

Τα δικαιολογητικά έγγραφα, τα οποία θα πρέπη να προσκομίσουν οι δικαιούχοι, είναι τα εξής:

Η ειδική απόδειξις διατέθηκε δια την ένδειξιν των αποζημιώσεων των οριζόντων εις τον κατάλογον των προσώπων τα οποία δεν θα πληρωθούν κατά την πρώτην αυτήν ημέραν.

Αι εν λόγω αποζημιώσεις θα δοθούν κατά την δευτέραν και την τρίτην ημέραν.

Τέλος, οι δικαιούχοι των οποίων τα ονόματα αρχίζουν από του γράμματος ζήτα και παρακάτω κατά την τετάρτην ημέραν.

Η ΔΙΕΘΝΗΣ ΕΚΘΕΣΙΣ ΘΕΣΣΑΛΟΝΙΚΗΣ

Ο δρόμος προς τον σταθμόν

Τελευταίως έγιναν δ αστής δεν έφεισεν ουτε μίαν δαπάνην προκειμένου να καταστήσουν ευκολωτέρα την μετάβασιν των επισκεπτών προς την Διεθνή Έκθεσιν.

Ο δρόμος προς τον σταθμόν, ο οποίος ήτο μέχρι τούτου ένα αδιάβατον χαλίκωμα, μετεβλήθη εις ωραίαν λεωφόρον, η οποία ενώνει τον σταθμόν με την Έκθεσιν.

Ο δρόμος αυτός, ο οποίος έχει μήκος 2 χιλιομέτρων περίπου, είναι πλατύς και καλά διαμορφωμένος. Η άσφαλτος που τον στρώνει είναι ανθεκτική και δεν σκονίζει.

Κατά τα διάφορα σημεία του δρόμου αυτού έχουν τοποθετηθή φανοστάται, οι οποίοι θα φωτίζουν τον δρόμον αυτόν κατά τας νύκτας.

Η ΕΚΘΕΣΙΣ ΤΩΝ ΧΡΥΣΟΧΟΩΝ

Μία ενδιαφέρουσα συλλογή χρυσοχόων έχει στηθή εις την Έκθεσιν Θεσσαλονίκης. Η συλλογή αυτή περιλαμβάνει τα κοσμήματα των διαφόρων ελληνικών φυλών, τα οποία ζουν ακόμη εις τα μέρη των κατοίκων των.

Η συλλογή αυτή περιλαμβάνει τα κοσμήματα των διαφόρων ελληνικών φυλών, τα οποία ζουν ακόμη εις τα μέρη των κατοίκων των.

Η ΕΚΘΕΣΙΣ ΤΩΝ ΚΑΠΝΩΝ

Η έκθεσις των καπνών είναι μία από τας πλέον ενδιαφερούσας εκθέσεις της Διεθνούς Εκθέσεως Θεσσαλονίκης.

Η έκθεσις αυτή περιλαμβάνει τα καπνά των διαφόρων ελληνικών φυλών, τα οποία ζουν ακόμη εις τα μέρη των κατοίκων των.

Η ΕΚΘΕΣΙΣ ΤΩΝ ΚΑΠΝΩΝ

Η έκθεσις των καπνών είναι μία από τας πλέον ενδιαφερούσας εκθέσεις της Διεθνούς Εκθέσεως Θεσσαλονίκης.

Η έκθεσις αυτή περιλαμβάνει τα καπνά των διαφόρων ελληνικών φυλών, τα οποία ζουν ακόμη εις τα μέρη των κατοίκων των.

Σχολικὴ ἑορτὴ ἐν Βελ-λίοις

ΒΕΛΛΑΙΑ. (Τηλ. ανταπ.)—Εορτή δυνάμεως των καθηγητών και μαθητών του ελληνικού σχολείου κ.κ. Γ. Σιδέρη και Μ. Τσιλιγκίρη έλαβε χώραν παρασκευήν Τετάρτην, ως αφορμήν εν δρίοις ενυπόθεσμος, δπου εν είχε αγνωστα εις την περιοχήν Βελλαίων. Η σπουδαία εύτη των εργάσιμων του ετελέσθη Πρωτοβουλίαν αναβλέψεις την Ήλιακα κατά τον μήνα Ιούνιον του έτους τούτου. Η εορτή αυτή ήρχισε πρωί πρωί με τον αγιασμόν των νέων εργασιών κατά τον ναόν του Αγίου Δημητρίου, μετά δε τον αγιασμόν ακολούθησε η τελετή της αναγορεύσεως των αρίστων μαθητών της τάξεως, οι οποίοι ανεκηρύχθησαν δια ψήφου του συλλόγου των καθηγητών. Τα βραβεία αυτά συνίστανται εις βιβλία, τα οποία δόθησαν εις τους αριστεύσαντας μαθητάς εν μέσω μεγάλου ενθουσιασμού.

Μετά την απονομήν των βραβείων ο κ. Γ. Σιδέρης, Διευθυντής του σχολείου, ανεγίνωσε την έκθεσιν των εργασιών του σχολείου κατά το σχολικόν έτος. Εν συνεχεία ανεγνώσθησαν τα ονόματα των μαθητών, οι οποίοι μετέβησαν εις την επόμενην τάξιν. Τέλος ανεγνώσθησαν τα ονόματα των μαθητών, οι οποίοι δεν προήχθησαν εις την επόμενην τάξιν.

Η εορτή αυτή ήρχισε πρωί πρωί με τον αγιασμόν των νέων εργασιών κατά τον ναόν του Αγίου Δημητρίου, μετά δε τον αγιασμόν ακολούθησε η τελετή της αναγορεύσεως των αρίστων μαθητών της τάξεως, οι οποίοι ανεκηρύχθησαν δια ψήφου του συλλόγου των καθηγητών. Τα βραβεία αυτά συνίστανται εις βιβλία, τα οποία δόθησαν εις τους αριστεύσαντας μαθητάς εν μέσω μεγάλου ενθουσιασμού.

Μετά την απονομήν των βραβείων ο κ. Γ. Σιδέρης, Διευθυντής του σχολείου, ανεγίνωσε την έκθεσιν των εργασιών του σχολείου κατά το σχολικόν έτος. Εν συνεχεία ανεγνώσθησαν τα ονόματα των μαθητών, οι οποίοι μετέβησαν εις την επόμενην τάξιν. Τέλος ανεγνώσθησαν τα ονόματα των μαθητών, οι οποίοι δεν προήχθησαν εις την επόμενην τάξιν.

ΣΗΜΑΝΤΡΟΜΟΙ ΕΛΛΗΝΙΚΟΥ ΚΡΑΤΟΥΣ

ΔΗΜΟΠΡΑΣΙΑ ΠΡΟΜΗΘΕΙΑΣ 5.000 ΤΟΝΝΩΝ ΓΑΛΑΝΘΡΑΚΩΝ ΚΑΡΔΙΩ

Η Γεν. Διεύθυνις των Σιδηροδρόμων του Ελληνικού Κράτους δι ανακοινώσεως της δημοσιεύει δι' αναφορικήν των προμηθειών 5.000 περίπου τόνων γαλανθράκων Κάρδιφ, παραδοτέων τοις εις τον λιμένα Πειραιώς συμφώνως τοις προς τας καταπεθείσας προσφοράς, μέχρι της πρώτης δι. επομένου Δεκεμβρίου έτους 1928 και εντεύθεν. Της διενέργειας του διαγωνισμού ορίζεται η γενικής δι. ώρα 10 π.μ. δια τους της 8ης Σεπτεμβρίου. Ο διαγωνισμός θα γενικής δι. ώρα 10 π.μ. δια τους της 8ης Σεπτεμβρίου. Ο διαγωνισμός θα γενικής δι. ώρα 10 π.μ. δια τους της 8ης Σεπτεμβρίου. Ο διαγωνισμός θα γενικής δι. ώρα 10 π.μ. δια τους της 8ης Σεπτεμβρίου.

Τα παρεχόμενα δείγματα δια την ανάλυσιν των καυσίμων θα πρέπη να είναι εκ μέσου όρου 1 τόνου εκάστου. Τα δείγματα θα πρέπη να είναι εκ μέσου όρου 1 τόνου εκάστου. Τα δείγματα θα πρέπη να είναι εκ μέσου όρου 1 τόνου εκάστου.

Τα μέτρα της μεγαλόνους ενεργείας, το προσωπικόν της υπηρεσίας μπορεί να ενισχυθή δυνάμει ενθουσιαζόμενος δπόταν σε πιθανόν.

Μεγ. Αλλας τρεις ώρες ήταν ακόμη μακριά. Ήμουν ήδη στο Παρίσι. Ήμουν ήδη στο Παρίσι. Ήμουν ήδη στο Παρίσι.

Τα μέτρα της μεγαλόνους ενεργείας, το προσωπικόν της υπηρεσίας μπορεί να ενισχυθή δυνάμει ενθουσιαζόμενος δπόταν σε πιθανόν.

Μεγ. Αλλας τρεις ώρες ήταν ακόμη μακριά. Ήμουν ήδη στο Παρίσι. Ήμουν ήδη στο Παρίσι. Ήμουν ήδη στο Παρίσι.

ΣΩΚΡ. ΛΟΥΪΖΙΔΗΣ
ΙΑΤΡΟΣ
ΣΥΦΙΛΙΔΟΛΟΓΟΣ—ΟΥΡΟΛΟΓΟΣ
ΓΥΝΑΙΚΟΛΟΓΟΣ
Σπουδάσας ειδικώς επί μακρόν εν Παρισίοις εις τα τελειότερα Νοσοκομεία (St Louis, St-Sécker, Lariboisière) θεραπεύει τα συφιλιδολογικά, ουρολογικά, γυναικολογικά νοσήματα. Δέχεται 9 π.μ.—1 1\2 π.μ. και 4 1\2—8 1\2 μ.μ.
58 ΟΔΟΣ Σοφοκλέους 58
(Ομόνοια)

ΤΟ ΝΕΟΝ ΜΥΘΙΣΤΟΡΗΜΑ ΤΗΣ «ΠΡΩΪΑΣ»

"Η ΦΛΟΓΑ,,

ΠΟΛ ΜΑΡΓΚΕΡΙΤ

(Συνέχεια εκ του προηγουμένου)

Γιατί αύτή ή άγνοια ; Χαιογελά και το είναι σου σκοπεύει... Μα έναντιον τα ; Ναι, ναι, ήθελα να ζήσω τον έρωτα ! Ναι, ναι, ήθελα να ζήσω τον έρωτα ! Ναι, ναι, ήθελα να ζήσω τον έρωτα !

—Αγάπη. Δια παν κοντά !... Περίμενε, θέλω να σκεφθώ...

—Τι θέλεις ;

Βγάζει μια κραγιά γκαβόνα, την διπλώνει να κάνη μια κάποια πράξι απότομη.

—Ναι, ναι... θέλω να ζήσω τον έρωτα ! Ναι, ναι, ήθελα να ζήσω τον έρωτα ! Ναι, ναι, ήθελα να ζήσω τον έρωτα ! Ναι, ναι, ήθελα να ζήσω τον έρωτα ! Ναι, ναι, ήθελα να ζήσω τον έρωτα !

Τι μάτια ! Τι μεγαλόνους ενεργείας, το προσωπικόν της υπηρεσίας μπορεί να ενισχυθή δυνάμει ενθουσιαζόμενος δπόταν σε πιθανόν.

Μεγ. Αλλας τρεις ώρες ήταν ακόμη μακριά. Ήμουν ήδη στο Παρίσι. Ήμουν ήδη στο Παρίσι. Ήμουν ήδη στο Παρίσι.

Τα μέτρα της μεγαλόνους ενεργείας, το προσωπικόν της υπηρεσίας μπορεί να ενισχυθή δυνάμει ενθουσιαζόμενος δπόταν σε πιθανόν.

Μεγ. Αλλας τρεις ώρες ήταν ακόμη μακριά. Ήμουν ήδη στο Παρίσι. Ήμουν ήδη στο Παρίσι. Ήμουν ήδη στο Παρίσι.

Τα μέτρα της μεγαλόνους ενεργείας, το προσωπικόν της υπηρεσίας μπορεί να ενισχυθή δυνάμει ενθουσιαζόμενος δπόταν σε πιθανόν.

Μεγ. Αλλας τρεις ώρες ήταν ακόμη μακριά. Ήμουν ήδη στο Παρίσι. Ήμουν ήδη στο Παρίσι. Ήμουν ήδη στο Παρίσι.

ΝΕΟΝ ΑΝΤΙΠΥΡΕΤΙΚΟΝ ΦΑΡΜΑΚΟΝ

ΠΑΣΤΕΡΙΝΗ

Θερμαίτει έλεγχοιαν εξαίσιαν και χρονίαν δτε 5—8 ήμερών. Αύθενν την δροσέν, τονώνει την δργανισμόν, σημειώνει την σύλιγκα καταπληκτικώς, προκαλεί εξοχον τον προσθέτου καλλιεπιστικόν, κατενδείκτου δια νεφρικάς παθήσεις και δν ένε ούτος (40—41) τούτε δεν δίνει δόκιμα.

Οι πάσχοντες εκ χρονίας έλκωσεως από μεν τον μέχρι τούδε γνωστόν αντιπυρετικόν φαρμάκων δε και άλλαγής δόσεως, μετατρεπόμενοι προς σύμην θεραπείαν και ένας νέους δρίζους την ΠΑΣΤΕΡΙΝΗΝ.

Η ΠΑΣΤΕΡΙΝΗ δεν προκαλεί καμμίαν ενόχλησιν εις τον στόμαχον. Ως γεύσεως δεν έχει καμμίαν δυσάρεστον γεύσιν. Δεν θα θέλετε τούτο. Κατά την επικολουθήσασαν κάθαρσιν, σήμερον δεν θα θέλετε τούτο. Κατά την επικολουθήσασαν κάθαρσιν, σήμερον δεν θα θέλετε τούτο. Κατά την επικολουθήσασαν κάθαρσιν, σήμερον δεν θα θέλετε τούτο.

Η ΠΑΣΤΕΡΙΝΗ δεν προκαλεί καμμίαν ενόχλησιν εις τον στόμαχον. Ως γεύσεως δεν έχει καμμίαν δυσάρεστον γεύσιν. Δεν θα θέλετε τούτο. Κατά την επικολουθήσασαν κάθαρσιν, σήμερον δεν θα θέλετε τούτο. Κατά την επικολουθήσασαν κάθαρσιν, σήμερον δεν θα θέλετε τούτο.

Η ΠΑΣΤΕΡΙΝΗ δεν προκαλεί καμμίαν ενόχλησιν εις τον στόμαχον. Ως γεύσεως δεν έχει καμμίαν δυσάρεστον γεύσιν. Δεν θα θέλετε τούτο. Κατά την επικολουθήσασαν κάθαρσιν, σήμερον δεν θα θέλετε τούτο. Κατά την επικολουθήσασαν κάθαρσιν, σήμερον δεν θα θέλετε τούτο.

ΕΜΠΟΡΙΚΗ ΤΡΑΠΕΖΑ ΤΗΣ ΕΛΛΑΔΟΣ
ΑΝΩΝΥΜΟΣ ΕΤΑΙΡΕΙΑ
ΕΔΡΑ ΕΝ ΑΘΗΝΑΙΣ
ΚΕΦΑΛΑΙΟΝ ΚΑΙ ΑΠΟΘΕΜΑΤΙΚΑ ΔΡ 398.483.473.70

ΥΠΟΚΑΤΑΣΤΗΜΑΤΑ: Εν Πειραιεί, Άργει, Πύργω, Πατραις, Κερκύρα, Καρδαλίτσα, Καυκαλίω, Αίγίω, Καλάμαις, Σύρω, Χίω, Ηρακλείω, Βόλω, Θεσσαλονίκη, Αιρίσση, Τρικκάλοις, Μυτιλήνη, Χανίοις, Ληξουρίω, Ζακύνθω, Τσιπολοι, Καλδίτση, Καβάλλα, Πρεβέζη, Καρπενησίω και Βαθεί (Σάμου).

ΠΑΡΑΡΤΗΜΑ ΕΝ ΑΘΗΝΑΙΣ έπι της διασταυρώσεως των οδών Πατησίων και Φόρας, παρά την πλατείαν Άγίων Αναργύρων.

ΣΥΜΜΕΤΟΧΟΣ ΤΗΣ ΕΝ ΛΟΝΔΙΝΩ ΑΓΓΛΙΚΗΣ ΤΡΑΠΕΖΗΣ
COMMERCIAL BANK OF THE NEAR EST LTD
4 LONDON WALL BUILDINGS EC 2
Μεθ' Υποκαταστημάτων εν ΚΩΝΣΤΑΝΤΙΝΟΥΠΟΛΕΙ & ΑΛΕΞΑΝΔΡΕΙΑ
ΑΝΤΑΠΟΚΡΙΤΑΙ εις της παρισταμένας πόλεις ΕΛΛΑΔΟΣ & ΕΞΩΤΕΡΙΚΟΥ
ΕΚΤΕΛΕΙ ΠΑΣΑΝ ΤΡΑΠΕΖΙΚΗΝ ΕΡΓΑΣΙΑΝ
Καταθέσεις εν όψει και έπι προθεσμία άποδοτέας εις ό νόμισμα έγένοντο, υπό όρους συμφέροντας.
ΤΑΜΙΕΥΤΗΡΙΟΝ ΜΕΧΡΙ ΔΡ. 75.000 5 0\0 ΑΠΗΛΛΑΓΜΕΝΟΝ ΦΟΡΟΥ

ΕΠΙΜΕΝΕΤΕ ΠΑΝΤΟΤΕ
ΟΥΪΣΚΙ ΔΟΥΑΡ ΟΥΑΪΤ ΛΕΜΠΕΛ
Η ΔΙΤΟΜΟΣ **ΑΝΑΤΟΜΙΚΗ**
ΤΟΥ Ν. Π. ΜΙΧΑΛΑΚΕΑ ΜΕ ΜΗΝΙΑΙΑΣ ΔΟΣΕΙΣ

ΠΩΛΕΙΤΑΙ ΠΟΔΗΛΑΤΟΝ

Πωλείται πολλάκων, μάρκας Lauder μεταχειρισμένον μέν, άλλα πάλιστον δυναμένον να δώση ακόμη πολλάς υπηρεσίας. Κατά τον εν τάξει πολύ καλήν. Πληροφορείται εις τ. Γραφεία «Πρωΐας» 12—1 2 12—3 1\2 μ. μ.

Α. ΡΕΛΙΑΣ & Ε. ΧΑΝΔΑΝΟΣ
ΔΙΟΡΘΩΤΙΚΑ-ΔΕΡΜΑΤΙΚΑ-ΓΥΝΑΙΚΟΛΟΓΙΚΑ
Λεωφόρος Πατησίων 29 (Πλατεία Κάνιγγος)

ΠΩΛΕΙΤΑΙ ΑΥΤΟΚΙΝΗΤΟΝ ΦΟΡΤΗΓΟΝ

Πωλείται αυτοκίνητον φορτηγόν, μάρκας Ford, μοντέλο 1926, εν καλή καταστάσει, μετά ανταλλακτικών. Πληροφορίαι εις τα γραφεία της «Πρωΐας» 12—1 μ. μ.

ΠΡΩΪΑ ΩΡΑ 5η

Η ΚΥΒΕΡΝΗΣΙΣ ΑΝΑΚΟΙΝΟΙ

ΤΑ ΥΠΕΡ ΑΥΤΗΣ ΑΠΟΤΕΛΕΣΜΑΤΑ

ΟΥΔΕΝ ΑΚΟΜΗ ΣΑΦΕΣ ΕΞΑΓΕΤΑΙ

ΕΓΕΝΟΝΤΟ ΑΘΡΟΑΙ ΝΟΘΕΙΑΙ

Ἐκ τῶν μέχρι τῶν πρώτων πρωϊνῶν ὡρῶν ἀνακοινωθέντων ἀποτελεσμάτων τῶν ἐκλογῶν δὲν δύνανται νὰ συναχθοῦν σαφῆ συμπεράσματα ὡς πρὸς τὸ σύνολον τῆς κομματικῆς δυνάμεως ἑκατέρας τῶν παρατάξεων, βενιζελικῆς καὶ ἀντιβενιζελικῆς. Ὁ τρόπος ἄλλωστε τῆς ἀνακοινώσεως τῶν ἀποτελεσμάτων, κατὰ τμήματα, δὲν παρέχει ἀσφαλῆ τεκμήρια ὡς πρὸς τὸ συνολικὸν ἐξαγόμενον τῶν ἐκλογῶν εἰς τὰς διαφόρους περιφερείας. Δέον νὰ σημειωθῇ, σχετικῶς, ὅτι ἐκ τοῦ ὑπουργείου τῆς Συγκοινωνίας ἀνεκοινοῦτο κατὰ προτίμησιν, ἀπὸ ἑνωρίς, τὰ μᾶλλον εὐχάριστα διὰ τὴν βενιζελικὴν παράταξιν ἀποτελέσματα. Ἀργότερον μόνον ἤρχισαν ἀνακοινούμενα καὶ τὰ ἄλλα.

Ὁπωσδήποτε, ἡ γενικωτέρα ἐντύπωσις ἡ συναγομένη ἐπὶ τῇ βάσει τῶν ἀλλαχοῦ δημοσιευμένων ἀριθμῶν δὲν φαίνεται εὐχάριστος διὰ τὴν ἀντιβενιζελικὴν παράταξιν, μολονότι αἱ πλεῖσται τῶν ἐπαρχιῶν τῆς Παλαιᾶς Ἑλλάδος διετήρησαν ἀκμαῖον τὸν ἀντιβενιζελισμόν των.

Εἰδικῶς ὅσον ἀφορᾷ τὰς Ἀθήνας, ἐκ τῆς παραβολῆς τῶν ἀριθμῶν τῆς χθεσινῆς ἐκλογῆς πρὸς τὴν τελευταίαν προκύπτει ὅτι ἐσημειώθη σοβαρὰ ἄποχη τῶν ἐκλογέων εἰς τὰ τμήματα τῶν γηγενῶν. Χαρακτηριστικὸν δὲ εἶναι τὸ γεγονὸς ὅτι οἱ ψηφίσαντες καθ' ὅλον τὸ ἀπόγευμα δὲν προσέθεσαν σημαντικὸν ἀριθμὸν εἰς τοὺς μέχρι τῆς μεσημβρινῆς διακοπῆς ἐκλογεῖς εἰς τὰ πλεῖστα τοὐλάχιστον τῶν τμημάτων. Ἡ ἄποχὴ αὕτη τῶν γηγενῶν ἐκλογέων πρέπει ν' ἀποδοθῇ κατὰ πολὺ καὶ εἰς τὸν δάγκειον. Ἀντιθέτως, φαίνεται ὅτι εἰς τὰ προσφυγικὰ τμήματα δὲν ἐσημειώθη ἀποχή ἤ, ἂν ἐσημειώθη τοιαύτη, ἐκαλύφθη ἀπὸ τοὺς διπλοψηφίσαντας.

Ὡς πρὸς τὰς διπλοψηφίας καὶ ἐν γένει τὰς νοθείας τῆς ἐκλογῆς τῆς πρωτευούσης, ἐκτὸς τῶν ἐπισήμως καταγγελθέντων καὶ διὰ τῆς ἀλλαχοῦ δημοσιευμένης ἐπιστολῆς τῶν ὑποψηφίων τοῦ Λαϊκοῦ συνδυασμοῦ πρὸς τὸν κ. πρωθυπουργόν, ὡς καὶ τῶν καταγγελιῶν τῶν κατὰ τμήματα ἀντιπροσώπων, παρετηρήθησαν—ἀνωμολογοῦντο δὲ ἀπροκαλύπτως τὴν νύκτα καὶ ὑπ' αὐτῶν τῶν βενιζελικῶν κύκλων—ἀθρόαι καὶ συστηματικαὶ χρησιμοποιήσεις πλαστῶν δι-ελιαρίων. Ἡ σχετικὴ ἐγκύκλιος τοῦ ὑπουργείου τῶν Ἐσωτερικῶν, διὰ τῆς ὁποίας ἐπετράπη νὰ ψηφίζουν καὶ οἱ μὴ ἐγγεγραμμένοι εἰς τοὺς ἐκλογικοὺς καταλόγους, παρέσχεν εὐκαιρίαν εἰς ἐπαναειλημμένας νοθεύσεις, ἐλάχιστον μέρος τῶν ὁποίων κατέστη δυνατὸν νὰ καταγγελθῇ ἐπισήμως. Εἶνε γεγονός, ἐξ ἄλλου, ὅτι χάρις εἰς τὴν ἐγκύκλιον ταύτην ἠδυνήθησαν νὰ μεταφερθοῦν ἐκ τῶν διαφόρων ἐπαρχιῶν, ἀκόμη καὶ ἐκ Θεσσαλονίκης, καὶ ψηφίσουν εἰς τὰς Ἀθήνας σωρεία προσφύγων.

Ἐξ ἀφορμῆς τῶν παρανομιῶν τούτων, πλὴν τῆς ἐπισήμου καταγγελίας τοῦ Λαϊκοῦ συνδυασμοῦ Ἀθηνῶν, εἶνε ἐνδεχόμενον ὅτι θὰ ζητηθῇ ἐντὸς τῆς ἡμέρας, διὰ διαβήματος πρὸς τὸν κ. Πρωθυπουργόν, ἡ ἀπόλυτος ἐφαρμογὴ τῆς ὑποσχέσεώς του περὶ αὐστηροῦ καὶ συστηματικοῦ ἐλέγχου τῶν κρατηθέντων εἰς τὰ ἐκλογικὰ τμήματα, συμφώνως πρὸς τὸ προχθεσινὸν νομοθετικὸν διάταγμα, βιβλιαρίων τῶν ἐκλογέων, διὰ τὴν ἐξακρίβωσιν τῶν γενομένων νοθειῶν. Συγχρόνως δ' ἀπευθυνθῇ ἔντονος διαμαρτυρία κατὰ τοῦ κύρους τῆς ὑπὸ τοὺς ἀναφερομένους ὅρους διεξαχθείσης ἐκλογῆς.

σης (Βενιζ.) 351, Μπαλάνος (Λαϊκὸς) 405.

Τμῆμα Ἀσημνίων.—Σύνολον 354: Βλαχοθανάσης 176, Μπαλάνος 178.

Τμῆμα Νέου Πύργου.—Σύνολον 562: Βλαχοθανάσης 494, Μπαλάνος 66.

Τμῆμα Καμαρίων.—Σύνολον 624: Βλαχοθανάσης 433, Μπαλάνος 189.

ΠΕΡΙΦΕΡΕΙΑ ΡΟΔΟΠΗΣ

5 Ἑλληνικῶν τμημάτων. Ἐπὶ 837 ψηφοφορησάντων ἔλαβον: Μπακάλμπασης (Δημ. Ἑνώσεως) 804, Καρυωτάκης (Δ. Ἑνώσεως) 761, Κεραμεὶς (Καθολικὸς) 804, Ματσόπουλος (Λαϊκὸς) 12.

ΠΕΡΙΦΕΡΕΙΑ ΧΑΛΚΙΔΟΣ

Τμῆμα Στρατόνων. — Ἐπὶ 190 ψηφοφορησάντων ἔλαβον: Ζουμῆς (Φ) 126, Χατζῆς (Φ) 107, Κακαρᾶς (Λαϊκὸς) 46, Παπακωνσταντίνου (Λαϊκὸς) 26, Μάλιος (ἀνεξ.) 51.

2ον Τμῆμα Λίμνης.—Σύνολον 143: Ζουμῆς 158, Χατζῆς 158, Κακαρᾶς 24, Παπακωνσταντίνου 24.

Τμῆμα Καθενῶν.— Σύνολον284: Ζουμῆς 89, Χατζῆς 62, Κακαρᾶς 143, Παπακωνσταντίνου 18, Χατζηπάνος 69.

Τμῆμα Μανταδίου.—Σύνολον 316: Ζουμῆς 245, Χατζῆς 287, Κακαρᾶς 48, Παπακωνσταντίνου 26.

ΠΕΡΙΦΕΡΕΙΑ ΝΑΞΟΥ

Τμῆμα Κορόνου. — Ἐπὶ 333 ψηφισάντων ἔλαβον: Εὐριπαῖος 93, Μαγκάκης (Λαϊκὸς) 30, Προμπονᾶς 200, Πρωτοπαπαδάκης 104.

Τμῆμα Ναούσης. — Ἐπὶ 340 ψηφισάντων ἔλαβον: Εὐριπαίος 109, Ραγκούτσης 83, Μαγκάκης 112, Προμπονᾶς 32, Πρωτοπαπαδάκης 10.

Τμῆμα Νάξου. — Ἐπὶ 650 ψηφισάντων ἔλαβον: Εὐριπαῖος 293, Μαγκάκης 132, Ἐκτιδεμένης παρ' αὐτὸν ἐμπροσθεν τῶν γραφείων τῆς «Πρωΐας». Οἱ βενιζελικοί, σημειωτέον, ἠπείλουν συνεχῶς διὰ κραυγῶν ὅτι θὰ κατέσυρν τὰ γραφεῖα τῆς «Πρωΐας», ἐπέσειον δὲ τὰς εἰκόνας τοῦ κ. Βενιζέλου ἐκ τοῦ μακρόθεν, προβαίνοντες συγχρόνως εἰς ἀποδοκιμασίας κατὰ τῆς ἀντιβενιζελικῆς συγκεντρώσεως. Ἡ ἀστυνομία ἐν τῷ μεταξὺ ἐπιχειρήσασα νὰ διαλύσῃ τούτους ἀπέτυχε. Συνεπείᾳ τῶν συνεχιζομένων ἐκτροπῶν τῶν βενιζελικῶν μπράβων, οἱ ἀντιβενιζελικοὶ πολῖται ἠναγκάσθησαν εἰς τὸ τέλος νὰ μεταχειρισθοῦν τὰς ράβδους των. Ἐπηκολούθησε καὶ νέα οὐτω σύρραξις κατὰ τὴν ὁποίαν ἐτραυματίσθησαν ἐλαφρῶς τινές, ἐξεσχίσθησαν δὲ καὶ αἱ εἰκόνες τοῦ κ. Βενιζέλου. Ἀργότερον ἐπενέβη καὶ ἡ ἀντλία, διαλυθείσης τῆς βενιζελικῆς διαδηλώσεως περὶ τὴν 1)2 μετὰ τὸ μεσονύκτιον. Οἱ ἀντιβενιζελικοὶ πολῖται ἐξηκολούθησαν παραμένοντες ἐν ζητωκραυγαῖς καὶ ἀδιαπτώτῳ ἐνθουσιασμῷ μέχρι καὶ πέραν τῆς 1 μετὰ τὸ μεσονύκτιον ἔξοθι τῶν γραφείων τῆς «Πρωΐας» προστατεύοντες αὐτά.

Η ΔΙΑΣΠΑΣΤΙΚΗ ΕΠΙΜΟΝΗ ΤΩΝ ΜΕΤΑΞΙΚΩΝ

ΘΕΣΣΑΛΟΝΙΚΗ, 19 (Τοῦ ἀνταποκριτοῦ μας)—Αἱ διασπαστικαὶ μέθοδοι τῶν μεταξικῶν εἰς τὴν Χαλκιδικὴν, τὰς Σέρρας, τὰ Γρεβενὰ, τὴν Καστορίαν καὶ τὴν Φλώριναν κατέσηναν ἀμφιβόλον τὴν νίκην. Εἰς τὴν Βέρροιαν παλαίομεν.

ΤΟ ΕΝΔΙΑΦΕΡΟΝ ΤΩΝ ΞΕΝΩΝ ΑΝΤΙΠΡΟΣΩΠΩΝ

ΘΕΣΣΑΛΟΝΙΚΗ, 19 (Τοῦ ἀνταποκριτοῦ μας)—Οἱ πρόξενοι τῆς Σερβίας καὶ τῆς Ἀλβανίας, ἀνελθόντες τὴν ἑσπέραν εἰς τὸ Διοικητήριον, ἐζήτησαν πληροφορίας ἐπὶ τῶν ἀποτελεσμάτων, διαβιβάσαντες μακρὰ τηλεγραφήματα εἰς τὰς Κυβερνήσεις των.

ΤΑ ΑΠΟΤΕΛΕΣΜΑΤΑ

ΤΕΣΣΑΡΑΚΟΝΤΑ ΕΞ ΤΜΗΜΑΤΩΝ ΤΗΣ ΘΕΣΣΑΛΟΝΙΚΗΣ

ΘΕΣΣΑΛΟΝΙΚΗ, 19. (Τοῦ ἀνταποκριτοῦ μας). — Τὰ μέχρι τῆς στιγμῆς συγκεντρωθέντα ἀποτελέσματα 46 τμημάτων τῆς Θεσσαλονίκης καὶ τῆς περιφερείας αὐτῆς συμπεριλαμβανομένων καὶ τῶν προαποσταλέντων ἔχουν οὕτω: Ἐψήφισαν 23,669. Ἔλαβον οἱ Βενιζελικοὶ 16561, οἱ Λαϊκοὶ 5559, οἱ Κομμουνισταὶ 1349, οἱ Καφαντζικοὶ 156. Ἐκ τῶν Ἰσραηλιτῶν ἐπέτυχον οἱ Σιωνισταὶ διὰ μεγάλης πλειοψηφίας.

ΘΑΝΑΤΟΣ ΑΓΝΩΣΤΟΥ ΕΚ ΔΑΓΚΕΙΟΥ

Εἰς τὸν Πειραιᾶ καὶ πρὸ τοῦ Ναυτικοῦ Νοσοκομείου εὑρέθη χθὲς νεκρὸς καθ' ὁδὸν ἄγνωστος 40ετὴς πενιχρῶς ἐνδεδυμένος, μὲ παλαιὸν ψαθάκι καὶ πέδιλα, μετρίου δὲ ἀναστήματος. Ἐξηκριβώθη ὅτι ὁ θάνατός του προῆλθεν ἀπὸ προσβολὴν Δαγκείου.

ΑΙ ΧΘΕΣΙΝΑΙ ΔΙΑΔΗΛΩΣΕΙΣ ΚΑΙ ΣΥΜΠΛΟΚΑΙ ΕΞΩΘΗ ΤΗΣ "ΠΡΩΪΑΣ,,

Ἡ «Πρωΐα», εὐθὺς ὡς ἤρχισαν ἀνακοινούμενα τὴν νύκτα τὰ πρῶτα ἀποτελέσματα τῶν ἐκλογῶν, ἔσπευσε νὰ προβάλλῃ ταῦτα τμηματικῶς ἀπὸ τοῦ ἐξώστου τῶν γραφείων της ἐπὶ μεγάλης ὀθόνης. Πλήθη κόσμου ἤρχισαν συρρέοντα ἀπὸ τῆς 8 μ.μ. κάτωθεν τῶν γραφείων της, ζητωκραυγάζοντα ἐνθουσιωδῶς εἰς ἑκάστην εὐμενῆ διὰ τοὺς ἀντιβενιζελικοὺς συνδυασμοὺς πληροφορίαν. Ἐσχηματίσθη οὕτω μόνιμος καὶ διαρκὴς αὐξανομένη συγκέντρωσις, διήνυσα ἀπὸ τοῦ Πανεπιστημίου μέχρι τῆς γωνίας τῆς ὁδοῦ Ἱπποκράτους, ἡ ὁποία προέβαινεν εἰς ἠσύχους ἐκδηλώσεις τῶν φροντμάτων της.

Εἰς διάσπασιν τῆς συγκεντρώσεως ταύτης, οἱ βενιζελικοὶ ἐπεχείρησαν ἀπὸ ἑνωρίς νὰ σχηματίσουν διαδήλωσιν, ἐπέτυχον δὲ τοῦτο μόλις περὶ τὴν 11 μ.μ. Πράγματι περὶ τὴν ὥραν ταύτην βενιζελικὰ πλήθη ἐξορμήσαντα ἐκ τῆς λέσχης ἐσχημάτισαν διαδήλωσιν, ἡ ὁποία ἐν ἀλαλαγμοῖς καὶ μὲ εἰκόνας τοῦ κ. Βενιζέλου ἐπὶ κεφαλῆς ἀνῆλθε πρὸς τὴν πλατεῖαν Συντάγματος ὅπου ἐξετράπη εἰς διαφόρους βανδαλισμοὺς ἐναντίον ἀψύχων, καύσασα μεταξὺ ἄλλων καὶ μίαν μεγάλην εἰκόνα τοῦ Βασιλέως Κωνσταντίνου. Ἡ βενιζελικὴ διαδήλωσις κατῆλθεν ἀκολούθως καὶ πάλιν διὰ τῆς ὁδοῦ Πανεπιστημίου πρὸς τὰ γραφεῖα τῆς «Πρωΐας» ὅπου ἐπεχείρησε νὰ διαλύσῃ τοὺς συγκεντρωμένους ἀντιβενιζελικοὺς πολίτας. Ἐπηκολούθησαν μοιραίως μικροσυρράξεις τινὲς κατὰ τὰς ὁποίας ἐτραυματίσθησαν διὰ ράβδων ναεροί τινες θερμόαιμοι, μέλη τῆς φιλελευθέρας νεολαίας, ἐπιχειρήσαντες ν' ἀποσπάσουν ἀπὸ τὰς χεῖρας ἀντιβενιζελικῶν πολιτῶν ἄλλην μεγάλην εἰκόνα τοῦ Βασιλέως Κωνσταντίνου, ἐκτιδεμένην παρ' αὐτὸν ἐμπροσθεν τῶν γραφείων τῆς «Πρωΐας». Οἱ βενιζελικοί, σημειωτέον, ἠπείλουν συνεχῶς διὰ κραυγῶν ὅτι θὰ κατέσυρν τὰ γραφεῖα τῆς «Πρωΐας», ἐπέσειον δὲ τὰς εἰκόνας τοῦ κ. Βενιζέλου ἐκ τοῦ μακρόθεν, προβαίνοντες συγχρόνως εἰς ἀποδοκιμασίας κατὰ τῆς ἀντιβενιζελικῆς συγκεντρώσεως. Ἡ ἀστυνομία ἐν τῷ μεταξὺ ἐπιχειρήσασα νὰ διαλύσῃ τούτους ἀπέτυχε. Συνεπείᾳ τῶν συνεχιζομένων ἐκτροπῶν τῶν βενιζελικῶν μπράβων, οἱ ἀντιβενιζελικοὶ πολῖται ἠναγκάσθησαν εἰς τὸ τέλος νὰ μεταχειρισθοῦν τὰς ράβδους των. Ἐπηκολούθησε καὶ νέα οὐτω σύρραξις κατὰ τὴν ὁποίαν ἐτραυματίσθησαν ἐλαφρῶς τινές, ἐξεσχίσθησαν δὲ καὶ αἱ εἰκόνες τοῦ κ. Βενιζέλου. Ἀργότερον ἐπενέβη καὶ ἡ ἀντλία, διαλυθείσης τῆς βενιζελικῆς διαδηλώσεως περὶ τὴν 1)2 μετὰ τὸ μεσονύκτιον. Οἱ ἀντιβενιζελικοὶ πολῖται ἐξηκολούθησαν παραμένοντες ἐν ζητωκραυγαῖς καὶ ἀδιαπτώτῳ ἐνθουσιασμῷ μέχρι καὶ πέραν τῆς 1 μετὰ τὸ μεσονύκτιον ἔξοθι τῶν γραφείων τῆς «Πρωΐας» προστατεύοντες αὐτά.

ΑΙ ΤΕΛΕΥΤΑΙΑΙ ΕΙΔΗΣΕΙΣ ΤΗΣ ΝΥΚΤΟΣ

ΔΗΛΩΣΕΙΣ ΤΟΥ κ. ΤΣΑΛΔΑΡΗ

ΕΠΙ ΤΩΝ ΧΘΕΣΙΝΩΝ ΠΑΡΑΝΟΜΙΩΝ ΤΗΣ ΚΥΒΕΡΝΗΣΕΩΣ

ΤΑ ΠΡΩΤΟΦΑΝΩΣ ΕΚΝΟΜΑ ΕΚΛΟΓΙΚΑ ΜΕΤΡΑ

Η ΚΥΒΕΡΝΗΣΙΣ ΩΦΕΙΛΕ ΝΑ ΠΑΡΑΙΤΗΘΗ ΜΕΤΑ ΤΑΣ ΣΚΗΝΑΣ

Ο ΤΟΠΟΣ ΕΠΑΝΑΦΕΡΕΤΑΙ ΕΙΣ ΠΕΡΙΟΔΟΥΣ ΑΝΑΡΧΙΑΣ

Ὁ ἡγέτης τοῦ Λαϊκοῦ κέμματος κ. Τσαλδάρης προέβη ἀργὰ τὴν νύκτα εἰς τὰς ἀκολούθους δηλώσεις:

«Δὲν γνωρίζω ποῖον τὸ ἀποτέλεσμα τῶν ἐκλογῶν. Ἀλλ' οὐδέποτε ἐκλογαὶ διεξήχθησαν μετὰ τόσης συμπαγοῦς παρανομίας ὅσον αἱ σημεριναί. Παράνομες Κυβέρνησις, παράνομον ἐκλογικὸν σύστημα, σειρὰ παρανόμων διοικητικῶν ἀδικιῶν χθὲς καὶ σήμερον διὰ τὴν διεξαγωγὴν τῶν ἐκλογῶν. Ποίαν δὲ ἀντίληψιν ἔχει ἡ Κυβέρνησις περὶ τῶν παρ' αὐτῆς τελουμένων ἐκλογῶν, ἀρκεῖ ν' ἀναγνώσῃ τις τὴν ἀπάντησιν τοῦ κ. Πρωθυπουργοῦ εἰς τὴν καταγγελίαν τὴν πρὸς αὐτὸν γενομένην παρ' ὑποψηφίων τοῦ Λαϊκοῦ συνδυασμοῦ Ἀθηνῶν, διὰ τὰς διοικητικὰς ὀδηγίας. Ὡς μόνην δικαιολογίαν διὰ τὰ καταγγελλόμενα προβάλλει ὅτι αἱ ὀδηγίαι δὲν εἶναι ὑποχρεωτικαὶ διὰ τὴν ἐφορευτικὴν ἐπιτροπήν ἢ τοὺς δικαστικοὺς ἀντιπροσώπους. Ἀναγνωρίζει δηλαδὴ ἐμμέσως ὅτι αἱ ὀδηγίαι τῆς Κυβερνήσεως δύνανται νὰ εἶναι καὶ παράνομοι. Ἀλλὰ πολὺ ὀλίγην εὐαισθησίαν παρέχει ἡ Κυβέρνησις ἐκείνη ἡ ὁποία ἐκδίδει ὀδηγίας εἰς ὄργανα τοῦ Κράτους περὶ τῶν ὁποίων ὀδηγιῶν ἀμφιβάλλει τόσον περὶ τῆς νομιμότητός των ὥστε νὰ δύνανται ταῦτα νὰ τὰς στείλουν εἰς τὸν κάλαθον τῶν ἀχρήστων. Τὸ βέβαιον εἶναι ὅτι ἡ Κυβέρνησις διὰ τῶν τοιούτων ὀδηγιῶν ἐζήτησε νὰ παρασύρῃ τὰ δρῶντα κατὰ τὴν ἐκλογὴν ὄργανα εἰς παρανομίας καὶ βεβαίως κατὰ πολὺ ἐπέτυχε τοῦτο. Ἀνεξαρτήτως ἄλλου καὶ πολλὰ μου, ἐν τούτοις, ἐπροχώρησε ὅταν ὅμως εὑρέθη ἐκτὸς ἐπαφῆς μὲ τὰ σμήνη τῶν μπράβων παρετήρησα ὅτι τὰ λοιπὰ αὐτοκίνητα δὲν ἠκολούθουν. Ἐζήτησα τότε νὰ ἐπιστρέψωμεν διὰ νὰ πληροφορηθῶμεν τί συμβαίνει καὶ κατόπιν τῆς ἐπιμονῆς μου ὄντως ὁ σωφὲρ ἤρχισε νὰ στρέφῃ τὸ αὐτοκίνητον. Τὴν στιγμήν, ὅμως, ἐκείνην ἤρχετο δρομαίως ἐν λευκοφορεῖον πλῆρες ἐπιβατῶν, δύο δὲ τῶν συνοδῶν μου, ὑψώσαντες τὰς χεῖρας τὸ ἐσταμάτησαν διὰ νὰ ἐρωτήσουν ἂν τὰ ἄλλα αὐτοκίνητα τῆς συνοδείας ἔφυγαν δ' ἄλλων ὁδῶν. Ὅλοι οἱ ἐπιβάται τοῦ λευκοφορείου κατῆλθον καὶ διηνυθύνθησαν πρὸς ἡμᾶς καὶ μεταξὺ αὐτῶν εἷς ἀνθυπασπιστὴς τῆς χωροφυλακῆς καὶ εἷς ὁπλίτης.

«Ὅταν ὅμως ἐπλησίασαν εὐρέθημεν πρὸ αἰφνιδιαστικῆς ἐπιθέσεως, διότι ὅλοι αὐτοὶ δὲν ἦσαν ἄλλο τι εἰμὶ μπράβοι ἐρχόμενοι πρὸς καταδίωξίν μας. Ἐκτύπησαν τὸν σωφὲρ καὶ τὸν ἔρριψαν ἐκτὸς τοῦ αὐτοκινήτου, κατέστρεψαν τὸ αὐτοκίνητον καὶ ἐζήτησαν νὰ μᾶς ἀπαγάγουν εἰς τὸ λευκοφορεῖον καὶ νὰ μᾶς ὁδηγήσουν καὶ πάλιν εἰς τὸν συνοικισμόν. Εἰς αὐτὸ συνέπραττον καὶ δύο ὄργανα τῆς τάξεως, αἰχμάλωτα τῶν μπράβων. «Ὅταν ὅμως ἀπηύθυνα πρὸς τοὺς δύο τελευταίους δριμείας παρατηρήσεις διὰ τὴν στάσιν των, τότε προσεπάθησαν νὰ καθησυχάσουν τοὺς ἐγκαθέτους, ἐπιμέννοντας βιαίως νὰ μᾶς μεταφέρουν εἰς τὸ λεωφορεῖον. Ἤρχισε τότε δημοκρατησις ἡ ὁποία ἐνησκήθη κατὰ τὰς ἐκλογὰς αὐτὰς ὑπὸ διαφόρων κομματικῶν ὀργάνων τῆς Κυβερνήσεως τὰ ὁποῖα ἔφθασαν μέχρι τοῦ σημείου ἐπιθέσεως καὶ κατ' αὐτῶν τῶν ἀντιπάλων της ὑποψηφίων, μάλιστα δὲ κατ' αὐτοῦ τούτου τοῦ Ἀρχηγοῦ τῶν Προοδευτικῶν κ. Καφαντάρη, μέχρι χθὲς φίλου τοῦ κ. Ἐλευθερίου Βενιζέλου. Οἱ ἐκβιασμοί, αἱ κακώσεις, ἡ ληστεία ἀκόμη ἤτις διεπράχθη κατ' αὐτῶν, ἀφαιρεθέντων διαφόρων ἀντικειμένων των, καταδεικνύουν ὅλην τὴν βαρβαρότητα ἡ ὁποία ἐν συνδυασμῷ μὲ τὰς παρανομίας τῆς Κυβερνήσεως ἐτέθη εἰς ἐνέργειαν κατὰ τὰς ἐκλογὰς αὐτάς.

«Λυπούμεθα διότι ὁ κ. Ἐλ. Βενιζέλος ἐπαναφέρει τὸν τόπον εἰς περιόδους ἐκλογικῆς διαπάλης πολὺ-πολὺ παρελθόντων χρόνων καὶ ἴσως εἰς τοιοῦτον σημεῖον οὐδέποτε ὑπαρξάσας. Ἂν ἡ Κυβέρνησις εἶχεν οὐχὶ πλέον πολιτικὴν εὐαισθησίαν — διότι περὶ τούτου δὲν πρόκειται — ἀλλ' ἁπλῶς ἀνθρωπίνην, ἔδει εὐθὺς ἅμα συνέβησαν τὰ περιστατικὰ ταῦτα νὰ ἔχῃ παραιτηθῆ. Δυοῖν θάτερον, ἡ αὐτὴ τὰ παρεσκεύασεν ἢ εἶνε ἀνίκανος νὰ τηρήσῃ τὴν τάξιν. Ἀλλ' εἰς οὐδέτεραν τῶν περιπτώσεων δὲν εἶναι Κυβέρνησις διὰ Κράτος πολιτισμένον καὶ εὐνομούμενον, τὸ ὁποῖον εἶνε καὶ πρέπει νὰ εἶναι ἡ Ἑλλάς».

ΔΗΛΩΣΕΙΣ ΤΟΥ κ. ΚΑΦΑΝΤΑΡΗ ΔΙΑ ΤΑΣ ΣΚΗΝΑΣ

ΚΗΛΙΣ ΤΗΣ ΔΗΜΟΚΡΑΤΙΑΣ, ΚΑΤΑΛΥΣΙΣ ΤΗΣ ΕΝΝΟΙΑΣ ΤΟΥ ΚΡΑΤΟΥΣ

"ΑΙ ΕΛΕΥΘΕΡΙΑΙ ΤΟΥ ΛΑΟΥ ΕΓΡΑΦΗΣΑΝ ΕΙΣ ΤΑ ΠΑΠΟΥΤΣΙΑ ΤΩΝ ΚΥΒΕΡΝΩΝΤΩΝ,,

Ὁ κ. Καφαντάρης προέβη χθὲς εἰς τὰς κάτωθι δηλώσεις ἐξ ἀφορμῆς τῶν σκηνῶν τῶν Ποδαράδων:

«Κατόπιν τῶν χθεσινῶν καὶ σημερινῶν ἀχαρακτηρίστων σκηνῶν καὶ ἐπιθέσεων ἐναντίον τῶν ὑποψηφίων καὶ φίλων τοῦ Προοδευτικοῦ κόμματος ἐκ μέρους τῶν ἐγκαθέτων τῆς Κυβερνήσεως καὶ πλήρης δικαίας ἀγανακτήσεως ἐκ τῶν ἀφηγήσεων τῶν συνυποψηφίων μου κ.κ. Κρεμεζῆ καὶ Βλαστοῦ, ὅστις ἔφερε σοβαρὸν τραῦμα εἰς τὸν ὀφθαλμόν, ἀπηύθυνα εἰς τὸν Πρόεδρον τῆς κυβερνήσεως ἐπιστολὴν εἰς ἣν ἐχαρακτήριζα τὴν κατάστασιν, οἵα καὶ εἶνε πράγματι, ὡς κηλὶδα τῆς Δημοκρατίας.

Τὴν ἄφη μ.μ. ἐν συνοδείᾳ φίλων μου μετέβην εἰς τὸν συνοικισμὸν Ποδαράδων ὅπως καὶ ἐξ ἰδίας ἀντιλήψεως διαπιστώσω τὸν τρόπον τῆς ἐνεργείας τῶν ἐκλογῶν. Ἅμα τῇ εἰσόδῳ μας εἰς τὸν συνοικισμὸν οἱ ἐγκάθετοι ἤρχισαν τὰς ὕβρεις καὶ ἀποδοκιμασίας, ἐπροχωρήσαμεν ὅμως μέχρι τοῦ τμήματος ἄνευ σοβαρωτέρου ἐπεισοδίου. Κατὰ τὴν ἔξοδόν μας τὸ σμήνος τῶν ἐγκαθέτων ἐπληθύνθη, ἤμαλον δὲ ὅτι ἀπὸ ἐξώστου τινὸς παρηκολούθει πλήρης ἀγαλλιάσεως τὴν καταράκωσιν τοῦ κράτους ὁ ὑπουργὸς τῆς Προνοίας. Εὐθὺς ὡς τὰ αὐτοκίνητα ἐξεκίνησαν ἤρχισαν νὰ ρίπτωνται ἐναντίον των χάλαζα λίθων καὶ ὁμοβροντία πυροβολισμῶν. Τὸ αὐτοκινητόν μου, ἐπροχώρησε ὅταν ὅμως εὑρέθη ἐκτὸς ἐπαφῆς μὲ τὰ σμήνη τῶν μπράβων παρετήρησα ὅτι τὰ λοιπὰ αὐτοκίνητα δὲν ἠκολούθουν. Ἐζήτησα τότε νὰ ἐπιστρέψωμεν διὰ νὰ πληροφορηθῶμεν τί συμβαίνει καὶ κατόπιν τῆς ἐπιμονῆς μου ὄντως ὁ σωφὲρ ἤρχισε νὰ στρέφῃ τὸ αὐτοκίνητον. Τὴν στιγμήν, ὅμως, ἐκείνην ἤρχετο δρομαίως ἐν λευκοφορεῖον πλῆρες ἐπιβατῶν, δύο δὲ τῶν συνοδῶν μου, ὑψώσαντες τὰς χεῖρας τὸ ἐσταμάτησαν διὰ νὰ ἐρωτήσουν ἂν τὰ ἄλλα αὐτοκίνητα τῆς συνοδείας ἔφυγαν δ' ἄλλων ὁδῶν. Ὅλοι οἱ ἐπιβάται τοῦ λευκοφορείου κατῆλθον καὶ διηνυθύνθησαν πρὸς ἡμᾶς καὶ μεταξὺ αὐτῶν εἷς ἀνθυπασπιστὴς τῆς χωροφυλακῆς καὶ εἷς ὁπλίτης.

«Ὅταν ὅμως ἐπλησίασαν εὐρέθημεν πρὸ αἰφνιδιαστικῆς ἐπιθέσεως, διότι ὅλοι αὐτοὶ δὲν ἦσαν ἄλλο τι εἰμὶ μπράβοι ἐρχόμενοι πρὸς καταδίωξίν μας. Ἐκτύπησαν τὸν σωφὲρ καὶ τὸν ἔρριψαν ἐκτὸς τοῦ αὐτοκινήτου, κατέστρεψαν τὸ αὐτοκίνητον καὶ ἐζήτησαν νὰ μᾶς ἀπαγάγουν εἰς τὸ λευκοφορεῖον καὶ νὰ μᾶς ὁδηγήσουν καὶ πάλιν εἰς τὸν συνοικισμόν. Εἰς αὐτὸ συνέπραττον καὶ δύο ὄργανα τῆς τάξεως, αἰχμάλωτα τῶν μπράβων. «Ὅταν ὅμως ἀπηύθυνα πρὸς τοὺς δύο τελευταίους δριμείας παρατηρήσεις διὰ τὴν στάσιν των, τότε προσεπάθησαν νὰ καθησυχάσουν τοὺς ἐγκαθέτους, ἐπιμέννοντας βιαίως νὰ μᾶς μεταφέρουν εἰς τὸ λεωφορεῖον. Ἤρχισε τότε δημοκρατησις ἡ ὁποία ἐνησκήθη κατὰ τὰς ἐκλογὰς αὐτὰς ὑπὸ διαφόρων κομματικῶν ὀργάνων τῆς Κυβερνήσεως τὰ ὁποῖα ἔφθασαν μέχρι τοῦ σημείου ἐπιθέσεως καὶ κατ' αὐτῶν τῶν ἀντιπάλων της ὑποψηφίων, μάλιστα δὲ κατ' αὐτοῦ τούτου τοῦ Ἀρχηγοῦ τῶν Προοδευτικῶν κ. Καφαντάρη, μέχρι χθὲς φίλου τοῦ κ. Ἐλευθερίου Βενιζέλου. Οἱ ἐκβιασμοί, αἱ κακώσεις, ἡ ληστεία ἀκόμη ἤτις διεπράχθη κατ' αὐτῶν, ἀφαιρεθέντων διαφόρων ἀντικειμένων των, καταδεικνύουν ὅλην τὴν βαρβαρότητα ἡ ὁποία ἐν συνδυασμῷ μὲ τὰς παρανομίας τῆς Κυβερνήσεως ἐτέθη εἰς ἐνέργειαν κατὰ τὰς ἐκλογὰς αὐτάς.

«Λυπούμεθα διότι ὁ κ. Ἐλ. Βενιζέλος ἐπαναφέρει τὸν τόπον εἰς περιόδους ἐκλογικῆς διαπάλης πολὺ-πολὺ παρελθόντων χρόνων καὶ ἴσως εἰς τοιοῦτον σημεῖον οὐδέποτε ὑπαρξάσας. Ἂν ἡ Κυβέρνησις εἶχεν οὐχὶ πλέον πολιτικὴν εὐαισθησίαν — διότι περὶ τούτου δὲν πρόκειται — ἀλλ' ἁπλῶς ἀνθρωπίνην, ἔδει εὐθὺς ἅμα συνέβησαν τὰ περιστατικὰ ταῦτα νὰ ἔχῃ παραιτηθῆ. Δυοῖν θάτερον, ἡ αὐτὴ τὰ παρεσκεύασεν ἢ εἶνε ἀνίκανος νὰ τηρήσῃ τὴν τάξιν. Ἀλλ' εἰς οὐδέτεραν τῶν περιπτώσεων δὲν εἶναι Κυβέρνησις διὰ Κράτος πολιτισμένον καὶ εὐνομούμενον, τὸ ὁποῖον εἶνε καὶ πρέπει νὰ εἶναι ἡ Ἑλλάς».

ΔΙ' ΕΠΙΣΤΟΛΗΣ ΟΙ ΛΑΪΚΟΙ ΥΠΟΨΗΦΙΟΙ

ΚΑΤΗΓΓΕΙΛ