ΕΤΟΣ ΙΔΡΥΣΕΩΣ 1934
ΙΔΡΥΤΗΣ + ΑΘΑΝΑΣΙΟΣ ΓΚΟΓΚΩΝΗΣ

ΗΠΕΙΡΩΤΙΚΟΝ ΜΕΛΛΟΝ

FEDERATION INTERNATIONALE de la Presse Periodique
ΔΙΕΘΝΗΣ ΟΜΟΣΠΟΝΔΙΑ ΠΕΡΙΟΔΙΚΟΥ ΤΥΠΟΥ

ΑΝΕΞΑΡΤΗΤΗ ΕΘΝΙΚΟΠΟΛΙΤΙΚΗ ΕΦΗΜΕΡΙΔΑ

ΕΦΗΜΕΡΙΔΕΣ ΠΕΡΙΟΔΙΚΑ — ΕΛΛΑΣ

ΕΤΟΣ 57ο — ΠΕΡΙΟΔΟΣ Β΄ | ΤΡΙΤΗ, 21 ΜΑΪΟΥ 1991 ΑΡΙΘΜΟΣ ΦΥΛΛΟΥ 97) 1050 (1147) | Ιδιοκτησία - Διεύθυνση: ΕΛΕΝΗ ΓΚΟΓΚΩΝΗ - ΑΜΠΑΖΗ | Γραφεία: Εμμ. Μπενάκη 6, 3ος όροφος, 26 γραφείο Αθήνα, 105 64, Τηλέφ.: 32.13.233 — 32.13.344

ΕΤΑΙΡ.ΗΠΕΙΡΩΤ.ΜΕΛΕΤ.
ΑΒΕΡΩΦ
452 21 ΙΩΑΝΝΙΝΑ
725

ΙΣΤΟΡΙΚΕΣ ΑΝΑΔΡΟΜΕΣ

Η άλωση τής Κωνσταντινουπόλεως (29.5.1453) καὶ η άλωση τής Ενιαίας Ηπείρου (17.12.1913)

ΟΣΟ καί νά μή τό θέλουμε ή όσο καί άν η σκοπιμότητα τό απαιτεί, κάθε χρόνο όταν έρχεται η 29η Μαΐου, είναι αδύνατο νά μή στρέψουμε τά μάτια μας στήν ίδια εκείνη ημέρα τού 1453, πού οι τουρκικές ορδές πάτησαν τό πόδι τους στήν Κωνσταντινούπολη καί κατάργησαν οριστικά τή Βυζαντινή Αυτοκρατορία. Η μνήμη αυτή είναι βαρειά σάν πράξη καί σάν δίδαγμα καί θά μεταδίδεται, από γενιά σέ γενιά, σέ κάθε Έλληνα. Όχι ίσως σάν κληρονομιά μίσους, αλλά σάν μιά ανοιχτή πληγή στήν καρδιά τού Έθνους, πού γιατρεύτηκε εν μέρει έπειτα από 400 χρόνια, ενώ η απώλεια τής αίγλης τού Βυζαντίου θά μάς υποχρεώνει πάντα νά μετράμε τά ερείπια ενός μεγάλου Πολιτισμού, πού δέ θά ξανάρθει ποτέ όπως ήταν τότε.

Μιλώντας γιά τή Βυζαντινή Αυτοκρατορία δέν κυριολεκτούμε, γιατί όταν τό Μάρτη τού 1449 ανέλαβε νά βασιλέψει στήν πρωτεύουσα αυτής τής αυτοκρατορίας ο Κωνσταντίνος Παλαιολόγος, τό Κράτος ήταν περιορισμένο σχεδόν στήν Κων)πολη. Τό κράτος αυτό εκτείνονταν γύρω στήν Προποντίδα, στή Σηλυβρία καί άλλες κοντά στόν Εύξεινο Πόντο, αλλά μόνο η Σηλυβρία καί οι τόποι αυτοί δέν θά μπορούσαν νά αντισταθούν ακόμα καί γιά τήν τιμή τών όπλων στή μέλλουσα επιδρομή από τή Μικρά Ασία εχθρού.

Η κατάσταση καί στήν ίδια τήν Κων)πολη δέν ήταν ευχάριστη, γιατί τή βοήθεια πού θά μπορούσε νά περι-

Τού Δημοσιογράφου - Λογοτέχνη κ. **ΑΝΔΡΕΑ ΜΠΕΤΤΟΥ**

μένει δέν τήν είχε. Μόνον η Ουγγαρία καί ο Πάπας τής Ρώμης είχαν εκδηλώσει τήν πρόθεση νά πολεμήσουν κατά τών εισβολέων Τούρκων.

Έτσι είχαν τά πράγματα, όταν στίς 6 Απριλίου 1453 πού ο Μωάμεθ ο Β΄, νέος 26 ετών, φοβερός καί γενναίος, άρχισε νά πολιορκεί τήν Πόλη μέ στρατιωτική δύναμη τακτικών, ατάκτων, γεννιτσάρων και ισχυρό στόλο και απέναντι σ' αυτή τή δύναμη ο Παλαιολόγος παρέτασε λίγους άντρες και πλοία πού βρίσκονταν στόν Κεράτιο Κόλπο. Τρείς νύχτες πρίν από τή μοιραία έφοδο τής 29ης Μαΐου φωταγωγήθηκε εκτυφλωτικά τό Τουρκικό στρατόπεδο, ενώ ο Σουλτάνος, γιά νά φανατίσει τά πλήθη του, κυκλοφόρησε μιά υπόσχεση, ότι θά μπορούσαν νά λεηλατήσουν τήν Πόλη επί 3 μέρες, παίρνοντας ό,τι θά κέρδιζαν μέ τά χέρια τους, ενώ παράλληλα εκατοντάδες Δερβίσηδες δίδασκαν τούς στρατιώτες ότι όποιος θά έπεφτε στόν αγώνα αυτόν θά πήγαινε ολόσωμος στόν παράδεισο καί θά κάθονταν στά δεξιά τού Μωάμεθ. Αντίθετα, κατά διαταγή τού Αυτοκράτορα, αρχιερείς, παπάδες καί καλόγηροι, κρατώντας τήν εικόνα τής Παναγίας τής Οδηγήτριας, γύριζαν στά Τείχη καί παρακαλούσαν τόν Θεό νά τούς ελεήσει, ενώ όλος ο έγκλειστος λαός φώναζε κλαίγοντας: Κύριε, ελέησον!

Τήν παραμονή, σέ μεγάλη σύναξη τού λαού, ο Παλαιολόγος μίλησε γιά τά ιδανικά πού εκαλούντο νά προασπίσουν καί μπαίνοντας στή θρυλική ΑΓΙΑ - ΣΟΦΙΑ, προσευχήθηκε καί πήρε τή θεία Μετάληψη, ενώ έξω από τήν εκκλησία όλοι κραύγαζαν μέ μιά φωνή: «Αποθάνομεν υπέρ πίστεως καί πατρίδος». Έπειτα, ζήτησε συγγνώμη από τούς γεροντότερους λειτουργούς καί τούς υπηρέτες του, αποχαιρέτησε τ' ανάκτορα κι ανεβαίνοντας στ' άλογό του βγήκε, συνοδευόμενος από τόν πιστό του Αμβρόσιο Φραντζή, νά επιθεωρήσει γι' άλλη μιά φορά τά τείχη καί τούς πύργους.

...Καί τότε ακριβώς, στίς 2 περίπου η ώρα μετά τά μεσάνυχτα, ξέσπασε η μεγάλη θύελλα! Η τουρκική επίθεση εκδηλώθηκε σέ τρία σημεία πού έφραζαν τήν Πόλη, ιδίως όμως πρός τά χερσαία τείχη καί εναντίον τής πόλεως τού Ρωμανού όπου οι νεοσύλλεκτοι Τούρκοι πολεμιστές αποδεκατίστηκαν καί οι σκάλες πού τοποθετήθηκαν γιά νά σκαρφαλώσουν στά τείχη, γκρεμίστηκαν. Μ' όλα ταύτα, οι περισσότεροι κάτοικοι συγκεντρώθηκαν τρομοκρατημένοι στίς εκκλησίες, ενώ οι πιό απτόητοι μάζευαν λιθάρια καί πέταγαν κατά τών επιδρομέων.

Τήν ίδια τύχη είχε καί η δεύτερη έφοδος τών βαρβάρων, στήν οποία ο σουλτάνος χρησιμοποίησε τά σώματα τών ατάκτων, πού κι αυτά έπαθαν πανωλεθρία. Όμως, ο σκληρότερος αγώνας έγινε πάνω στά τείχη όπου ο εχθρός προσπαθούσε διαφοροτρόπως νά βρεθεί μέσα στήν Πόλη, αλλά η αιφνίδια επέμβαση τού Νικηφόρου Παλαιολόγου καί τού Δημήτριου Καντακουζηνού έσωσαν τήν κατάσταση. Ο ανέλπιστος όμως τραυματισμός τού Ιωάννη Ιουστινιανού στήν κρισιμώτερη ώρα τής μάχης προκάλεσε σύγχυση στούς αμυνόμενους καί παρεξηγήσεις μεταξύ τών ιστορικών. Αλλά πή «χαριστική βολή» κατά τών Ελλήνων τήν έδωσε η τυχαία ανακάλυψη τής περίφημης Κερκόπορτας, όπου οι Τούρκοι πέρασαν τήν υπόγεια διάβαση τής Πόλης καί χτύπησαν από τά νώτα τούς υπερασπιστές τών τειχών.

Μοιραία, τραγική καί τελεσίδικη ήταν η φοβερή εκείνη ώρα, πού ο Κωνσταντίνος, περικυκλωμένος από μανιασμένα στίφη, πολεμώντας σάν ο τελευταίος στρατιώτης, ενώ όπως λέει ο Φραντζής έτρεχε ποταμηδόν από τά πόδια καί τά χέρια του τό αίμα. Εκατοντάδες γενναίοι έπεφταν γύρω του πολεμώντας. Καί μέσα στή γενική συμφορά ακούστηκε μέ οδύνη καί περηφάνεια η φωνή τού Αυτοκράτορα πού ρωτούσε: «Δέν υπάρχει χριστιανός νά λάβει τήν κεφαλή μου»; Έτσι, οι πόλεις τού

ΣΥΝΕΧΕΙΑ στη σελίδα 3 ☞

Μέγας Κωνσταντίνος:

Ο ΠΟΛΙΤΙΚΟΣ — Ο ΧΡΙΣΤΙΑΝΟΣ — Ο ΑΓΙΟΣ

Ένα από τά πιό πολυσυζητημένα πρόσωπα τής πολιτικής καί εκκλησιαστικής μας ιστορίας είναι ο Μέγας Κωνσταντίνος. Παρά τίς αμφισβητήσεις ορισμένων μελετητών, ιδιαίτερα, γιά τήν ένταξή του στή χορεία τών αγίων τής Εκκλησίας μας (επειδή δέν γνωρίζουν τί σημαίνει «άγιος»), δέν παύει, γιά μέν τήν ιστορία νά είναι ΜΕΓΑΣ, γιά δέ τήν Εκκλησία Α-

Τού κ. ΠΑΥΛΟΥ ΑΘ. ΠΑΛΟΥΚΑ
Θεολόγου - Καθηγητού

ΓΙΟΣ καί ΙΣΑΠΟΣΤΟΛΟΣ. Η δυναμική του παρουσία καί τό όλο έργο του τόν δικαιώνουν καί δικαιολογούν επαρκώς τούς τίτλους πού απέκτησε, γιατί ανταποκρίνονται στήν πραγματικότητα.

Ξεκίνησε από άριστος πολιτικός καί τερμάτισε ως άγιος μέ τήν δημόσια εξομολόγηση καί τό Βάπτισμά του, τήν πνευματική του αναγέννηση, πού αποστομώνει τούς «απομυθευτές» τής ιστορίας, οι οποίοι στρέφονται εναντίον της Εκκλησίας πού τόν αγιοποίησε.

Ο Κωνσταντίνος ήταν ειλικρινής καί γνήσιος χριστιανός καί δέν έκρυβε καμιά πολιτική σκοπιμότητα η ευνοϊκή του στάση υπέρ τού χριστιανισμού. Τουναντίον, τό αγκάλιασμα τού 10 ο)ο επί τού συνόλου πληθυσμού, όσο ήταν δηλ. οι Χριστιανοί, μάλλον είχε πολιτικό κόστος, παρά νά τόν συμφέρει. Κανονικά, όπως κάνει κάθε πολιτικός καί σήμερα, έπρεπε νά στηριχθεί στούς ειδωλολάτρες πού ήταν πλειοψηφία. Δέν τό είδαμε όμως. Γιατί; Διότι ακριβώς στό βάθος τής ψυχής του ήταν πιστός χριστιανός. Καί πώς νά μήν ήταν, αφού: μονοθεϊστής ήταν καί ως ειδωλολάτρης· είχε διαπιστώσει τόν δυναμισμό τής χριστιανικής πίστεως, τήν γενναιότητα, τό ήθος, τήν αγάπη, τήν εντιμότητα καί τήν ηθική αντίσταση τών χριστιανών κατά τούς διωγμούς· είχε δεί τήν αποτυχία τού ρωμαϊκού κράτους (Καίσαρα) στόν αγώνα κατά τού Χριστιανισμού (Χριστού), πού έδειξε τήν θεϊκή προέλευση τού Χριστιανισμού, ο οποίος κρύβει τήν Αλήθεια, πού είναι ανώτερη από κάθε υλική δύναμη.

Έτσι, υπέγραψε τό Διάταγμα τής Ανεξιθρησκείας (313 μ.Χ.), διά τού οποίου, πέραν τών άλλων, σταμάτησε νά χύνεται τό αίμα τών μαρτύρων τής Εκκλησίας μας, οι οποίοι υπολογίζονται σέ (11) εκατομ. στούς πρώτους κιόλας χριστιανικούς αιώνες. Λίγο ήταν αυτό; Τό σπουδαιότερο καί τό οποίο δικαιολογημένα τόν οδηγεί στή χορεία τών αγίων τής Εκκλησίας μας, γιά τήν ανεκτίμητη αυτή προσφορά. Αγιότητα δέν σημαίνει απλώς αναμαρτησία, αλλά καί ομολογία, σοφία, υποστήριξη αγώνα, αίμα, διδασκαλία, δάκρυα μετανοίας κ.ά. Η υποστήριξη τής Εκκλησίας καί η αγωνιστικότητα εντάσσουν στήν Εκκλησία τούς αγίους Κωνσταντίνον καί Ελένην. Η αγία Ελένη συγκεκριμένα, μέ τήν παροχή τών μέσων (οικονομικών κ.ά.) πού τής διέθεσε ο αυτοκράτορας Κων)νος, τήν πίστη καί τήν αγωνιστικότητά της βρήκε τόν Τίμιο Σταυρό ή καί οι δυό τους μαζί έκτισαν περίφημους Ναούς στά Ιεροσόλυμα καί αλλού.

Τό όραμα πού είδε στόν ουρανό, δηλαδή τό σημείο τού

ΣΥΝΕΧΕΙΑ στην σελίδα 3 ☞

Συνεργασία MISKO - BARILLA

Οι μέτοχοι τής MISKO, τής μεγαλύτερης βιομηχανίας ζυμαρικών στήν Ελλάδα, μέ ετήσιο όγκο πωλήσεων τής τάξεως τών 6 δις δρχ. περίπου, ήλθαν σέ συμφωνία μέ τήν BARILLA, τή μεγαλύτερη ιταλική εταιρία τροφίμων στούς τομείς τών ζυμαρικών καί αρτοποιΐας, γιά τήν πώληση μετοχών τής MISKO.

Η BARILLA διαθέτει τά προϊόντα της στήν ελληνική αγορά εδώ καί αρκετά χρόνια καί σχεδιάζει νά αναπτύξει περαιτέρω τίς δραστηριότητές της στήν Ελληνική αγορά.

Ο κ. Μαντζίκας, ο οποίος είναι μέτοχος καί διευθύνων σύμβουλος τής MISKO, θά παραμείνει στή σημερινή του θέση καί θά έχει τή γενική ευθύνη τής διαχείρισης τής επιχείρησης.

Τό 1990 ο όμιλος επιχειρήσεων BARILLA, ο οποίος παράγει τά πλέον γνωστά ζυμαρικά στήν Ευρώπη, είχε συνολικές ετήσιες πωλήσεις τής τάξης τών 2.400 δις λιρετών Ιταλίας (340 δις δρχ. περίπου).

Η BARILLA έχει 28 εργοστάσια παραγωγής προϊόντων της ανά τήν Ευρώπη καί η αγορά τής MISKO αντιπροσωπεύει ένα επιπλέον βήμα στήν ανάπτυξη τής ευρωπαϊκής της παρουσίας.

Ο ΝΕΟΣ ΠΕΡΙΦΕΡΕΙΑΡΧΗΣ ΗΠΕΙΡΟΥ

Μέ απόφαση τού Υπουργικού Συμβουλίου, Περιφερειάρχης Ηπείρου τοποθετείται ο κ. Ιωάν. Καψοκόλης.

Ο νέος Περιφερειάρχης Ηπείρου είναι 46 χρόνων, οικονομολόγος, από τόν Πειραιά, έγγαμος καί πατέρας τριών παιδιών.

Είχε διατελέσει αντιδήμαρχος Πειραιώς καί επί 16 χρόνια δημοτικός σύμβουλος. Είναι βαθύς γνώστης τών θεμάτων τής Τοπικής Αυτοδιοίκησης.

ΑΦΙΕΡΩΜΑ ΣΤΗ ΓΙΟΡΤΗ ΤΗΣ

Ο ίσκιος της Μάνας

Σ' ακούω σάν απόηχο στόν κάμπο από πέρα,
νά μέ φωνάζεις, μάνα μου, καλώντας τ' όνομά μου.
Ένα γλυκό φθινόπωρο τό δείλι κάποια μέρα,
νά οδηγείς τά παιδικά, τά πρώτα βήματά μου.

Σκληρός ήταν ο κάματος, πού μόνο τού πατέρα
τή δούλεψη αγγίζανε τά ροζιασμένα χέρια.
Κι εσύ στόν ίδιο κάματο, στόν ίδιο αυτόν μητέρα,
γιά τό ψωμί μας έλυωνες μέσα στά μεσημέρια.

Θυμάμαι, πού στό μάγουλο μοΰδινες τό φιλί σου,
όταν παιδάκι ήμουνα μέ τό παντελονάκι.
Τή φρόντηση μού έδειχνες καί όλη τή στοργή σου
καί στό σεριάνι μ' έβγαζες πιάνοντας τό χεράκι.

Σέ βλέπω νά μέ καρτερείς καί δίχως τόν πατέρα,
στήν πόρτα μήπως καί φανώ από τά μαύρα ξένα.
Σιωπηλή κι αμίλητη ως τή χλωμή εσπέρα,
νά συλλογιέσαι τά παιδιά πού δέ θωρείς κανένα.

Σ' ακούω σάν απόηχο βροχούλας πού στενάζει.
Ευλαβικός ο ίσκιος σου καί Παναγιά η μορφή σου.
Ακούω τή φωνούλα σου ακόμα νά μού κράζει
καί στό μυαλό μου ζωντανή θωρώ τήν ύπαρξή σου.

Βαγγέλης Παππάς — Παμφίλης

Εντονη διαμαρτυρία πρός κάθε υπεύθυνο

Μέ ημερομηνία 15 Απριλίου καί τήν ένδειξη Εξ. Επείγον, λάβαμε καί δημοσιεύουμε κατωτέρω διαμαρτυρία ακριτικών χωριών τού Πωγωνίου:

ΘΕΜΑ: Κλοπές καί λεηλασίες από Αλβανούς φυγάδες στά χωριά μας

Οι κάτοικοι τών ακριτικών χωριών τής Επαρχίας Πωγωνίου Ιωαννίνων ΠΟΝΤΙΚΑΤΕΣ, ΑΡΓΥΡΟΧΩΡΙ, ΟΡΕΙΝΟ καί ΞΗΡΟΒΑΛΤΟ, εκπέμπουν SOS πρός κάθε αρμόδιο, γιά τά επανειλημμένα κρούσματα κλοπών πού παρατηρήθηκαν τελευταία στά χωριά αυτά από Αλβανούς φυγάδες.

Η κατάσταση στήν εν λόγω περιοχή είναι τεταμένη καί επικίνδυνη. Παντού επικρατεί φόβος καί τρόμος. Αλβανοί καί Βορειοηπειρώτες γυρίζουν ελεύθεροι στά χωριά καί χωρίς κανέναν έλεγχο μπαινοβγαίνουν από τά σύνορα. Ανάλογη κατάσταση επικρατεί καί στ' άλλα χωριά τής περιοχής μας.

Χαρακτηριστικά αναφέρεται ότι πολλοί από τούς μόνιμους κατοίκους τών χωριών φυλάνε τή νύχτα σκοπιά μέ τίς καραμπίνες, γιά νά σώσουν τίς ζωές τους καί τίς περιουσίες τους.

Σήμερα γίνονται κλοπές, λεηλασίες, κανείς όμως δέ μπορεί νά μάς εγγυηθεί άν αύριο δέ θά γίνουν εκβιασμοί καί φόνοι.

Εμείς, οι Πρόεδροι τών παραπάνω κοινοτήτων, ανησυχούμε βαθύτατα γιά τά γεγονότα αυτά καί κάνουμε έκκληση πρός τήν πολιτεία καί πρός όλους τούς μαζικούς φορείς τής Ηπείρου, γιά τήν λήψη κάθε αναγκαίου καί πρόσφορου μέτρου, προκειμένου νά αποτραπούν στό μέλλον πιό δυσάρεστες καί επικίνδυνες καταστάσεις.

Τέλος, επισημαίνεται ότι επανάληψη τέτοιων κρουσμάτων θά αποτελέσουν τή χαριστική βολή στήν ακόμη περισσότερο εγκατάλειψη καί ερήμωση τών χωριών τής περιοχής μας.

Οι Πρόεδροι τών Κοινοτήτων

—★—

Αποδέκτες:
1. Βουλευτές Ν. Ιωαννίνων
2. Νομαρχία Ιωαννίνων
3. 8η Μεραρχία Στρατού
4. Αστυνομική Δ)νση Γεν. Ασφάλεια
5. Πανηπειρωτ. Ομοσπονδία
6. Ομοσπονδία Πωγωνησίων
7. Δήμος Δελβινακίου
8. Αστυν. Τμήμα Δελβινακίου
9. Αστυν. Τμ. Πωγωνιανής
10. Ημερήσιος καί Περιοδικός Τύπος Ιωαννίνων
11. Ημερήσιος Τύπος Αθηνών

ΚΑΤΑ ΤΗΝ ΕΠΙΣΚΕΨΗ ΤΟΥ ΣΤΑ ΓΙΑΝΝΙΝΑ

Δηλώσεις τού κ. Αχ. Καραμανλή γιά τά μεγάλα έργα τής Ηπείρου

ΓΙΑΝΝΙΝΑ. 16)5

Ως τό τέλος τού 1993 θά έχει ολοκληρωθεί τό έργο τής διάνοιξης τής σήραγγας Κατάρας, ένα έργο ιδιαίτερης σημασίας όχι μόνο γιά τήν Ήπειρο, αλλά γιά τήν Ελλάδα ολόκληρη. Γιά τόν λόγο αυτό άλλωστε εντάχθηκε στό διασυνοριακό πρόγραμμα τής ΕΟΚ INTEREG.

Αυτό δήλωσε στή διάρκεια τής επίσκεψής του στά έργα πού εκτελούνται, ο αναπληρωτής υπουργός Περιβάλλοντος Χωροταξίας καί Δημοσίων Έργων κ. Αχιλλέας Καραμανλής.

Είναι ένα έργο τεράστιας σημασίας, συνέχισε ο κ. Καραμανλής, τού οποίου τό μεγαλύτερο μέρος έχει περατωθεί. Ως τό τέλος τού 1993 θά έχει ολοκληρωθεί, μέ τήν παράλληλη αξιοποίηση τών δευτερευόντων έργων πού γίνονται.

Εκτός από τή διάνοιξη τής σήραγγας, δρομολογούνται κι άλλα αναπτυξιακά έργα γιά τήν Ήπειρο, όπως η ζεύξη Ρίου - Αντιρρίου, η ζεύξη Ακτίου - Πρέβεζας, η Εγνατία οδός.

Η σήραγγα τού Μετσόβου θά είναι η αρχή γιά νά βγεί από τήν απομόνωση η Ήπειρος. Θά συνδεθεί μέ τήν Θεσσαλία καί τήν Μακεδονία καί διαγράφονται έτσι νέες προοπτικές γιά τήν περιοχή.

Ο κ. Καραμανλής έφτασε στά Γιάννινα μαζί μέ τόν γενικό γραμματέα τού υπουργείου, στήν επίσκεψή του δέ στά έργα τόν συνόδευσαν ο κ. Ευαγ. Χαραλαμπίδης γενικός γραμματέας περιφέρειας Ηπείρου, οι βουλευτές κ.κ. Γεωργιάδης καί Καλογιάννης, ο νομάρχης Τρικάλων κ. Βακάλης, ο δήμαρχος Μετσόβου κ. Καχριμάνης, ο νομαρχιακός σύμβουλος κ. Συλλάκος, ο πρόεδρος τής Κοινότητας Ανηλίου καί πολλοί άλλοι.

Η ζεύξη Ρίου - Αντιρρίου

Επτά κατασκευαστικοί όμιλοι πού περιλαμβάνουν συνολικά 21 ξένες εταιρείες καί 18 ελληνικές εξεδήλωσαν ενδιαφέρον γιά τήν κατασκευή τής γέφυρας Ρίου - Αντιρρίου μέ αυτοχρηματοδότηση.

Οι ξένες εταιρίες είναι γερμανικές ,γαλλικές, βρετανικές ιταλικές, ολλανδικές, νορβηγικές, σουηδικές, δανικές, κυπριακές καί μία τών ΗΠΑ.

Ήδη, έληξε η πρώτη φάση τού διαγωνισμού μέ τήν διαδικασία εκδήλωσης ενδιαφέροντος. Θά ακολουθήσει η δεύτερη φάση, πού θά ολοκληρωθεί στίς αρχές τού 1992 μέ τήν επιλογή αναδόχου.

Όπως δήλωσε ο αναπληρωτής υπουργός ΠΕΧΩΔΕ κ. Αχ. Καραμανλής, η εκδήλωση ενδιαφέροντος από τίς εν λόγω εταιρίες επιβεβαιώνει τήν πεποίθηση τής κυβέρνησης ότι τό έργο τής ζεύξης Ρίου - Αντιρρίου είναι υψίστης σημασίας.

Η σιδηροδρομική ζεύξη

Γιά τήν μή πρόβλεψη σιδηροδρομικής ζεύξης τού Ρίου μέ τό Αντίρριο καί μετά από ερώτηση πού έκαναν οι βουλευτές τού ΣΥΝ κ. Ρήγας καί Κωστόπουλος, ο κ. Αχ. Καραμανλής έδωσε τήν εξής απάντηση:

1. Η ζεύξη μέ υψηλή γέφυρα καί γιά σιδηροδρομική διέλευση είναι τελείως διαφορετική καί μεγαλύτερου μήκους σέ σχέση μέ τήν οδική γέφυρα λόγω τών διαφορετικών κατά μήκος κλίσεων τών δύο αυτών γεφυρών καί τής ανάγκης ελευθέρου ύψους 52 μ. υπό τήν γέφυρα γιά τή ναυσιπλοΐα (στήν περιοχή τού μέσου τής ζεύξης).

Εξ αυτού τού λόγου η επιβάρυνση τού κόστους τής υψηλής οδικής γέφυρας θά είναι σημαντική σε περίπτωση πρόβλεψης καί σιδηροδρομικής διέλευσης.

2. Δέν υπάρχει σέ γνώση μας τουλάχιστον καμία αρχική ή άλλη μελέτη πού νά προβλέπει σιδηροδρομική διέλευση μεταξύ Ρίου - Αντιρρίου ούτε κάποιος προγραμματισμός τών αντιστοίχων έργων.

3. Ο ΟΣΕ έχει ερωτηθεί καί παλαιότερα από τό ΥΠΕΧΩΔΕ σχετικά μέ τό ζήτημα αυτό, αλλά δυστυχώς ακόμη καί σήμερα δέν έχουν ολοκληρωθεί συγκριτικές ή άλλες μελέτες, γιά διέλευση σιδηροδρόμου από Ρίο - Αντίρριο, σύμφωνα μέ όσα ο ίδιος ο ΟΣΕ καί πρόσφατα μάς πληροφόρησε, αλλά βρίσκονται ακόμα σέ εξέλιξη.

4. Καί ο πρό τριετίας γενόμενος διαγωνισμός δέν προέβλεπε σιδηροδρομική διέλευση.

Ο κ. ΗΛ. ΒΕΖΔΡΕΒΑΝΗΣ ΠΕΡΙΦΕΡΕΙΑΡΧΗΣ ΔΥΤ. ΕΛΛΑΔΟΣ

Μέ απόφαση τού Υπουργικού Συμβουλίου, Περιφερειάρχης Δυτ. Ελλάδος τοποθετείται ο κ. Ηλίας Βεζδρεβάνης, πρώην βουλευτής Θεσπρωτίας.

ΟΙ ΓΙΟΡΤΕΣ ΤΟΥ ΣΟΥΛΙΟΥ

ΗΓΟΥΜΕΝΙΤΣΑ.— Μέ απόφαση τής Νομαρχίας Θεσπρωτίας ορίστηκε η 2α Ιουνίου, ως ημερομηνία εορτασμού τού Ολοκαυτώματος τού Σουλίου, αντί τής τελευταίας Κυριακής τού Μαΐου, η οποία συμπίπτει μέ τήν εορτή τής Πεντηκοστής.

Ο Ελληνορθόδοξος πληθυσμός καί η εκκλησία τής Β. Ηπείρου

Συνεργάτες τού Γεωργίου Ζωγράφου στόν βορειοηπειρωτικό αγώνα τού 1914 ήταν ο Μητροπολίτης Δρυϊνουπόλεως Βασίλειος Παπαχρήστου από τό Λάμποβο Αργυροκάστρου καί ο Μητροπολίτης Βελλάς καί Κονίτσης Σπυρίδων Βλάχος, ιδρυτής τού Ιεροδιδασκαλείου Βελλάς καί μετέπειτα Αρχιεπίσκοπος Αθηνών καί Πάσης Ελλάδος.

Ο Κοσμάς ο Αιτωλός, μέ τίς συνεχείς περιοδείες του (1763 - 1779) στή Β. Ήπειρο, ενεθάρρυνε τούς Έλληνες καί αναπτέρωνε τό ηθικό τους, σέ μιά εποχή πού οι αναγκαστικοί εξισλαμισμοί είχαν πάρει τή μορφή χιονοστιβάδας.

Ο Πατροκοσμάς μαρτύρησε σ' αυτά τά ιερά χώματα καί τό έργο του έφερε τούς προσδοκώμενους καρπούς.

Τόν Αύγουστο τού 1779 ο Άγιος Κοσμάς συλλαμβάνεται από τούς στρατιώτες τού Κούρτ Πασά καί στίς 24 τού ίδιου μήνα απαγχονίζεται στό χωριό Κολικόντασι.

Τού κ. ΝΙΚ. ΥΦΑΝΤΗ
Φιλολόγου — Λυκειάρχη

Ο Μητροπολίτης Λαρίσης Πολύκαρπος, καταγόμενος από τό χωριό Δάρδα τής Κορυτσάς, γιά τήν εθνική του δράση καί τή συμμετοχή του στούς αγώνες γιά τήν ανεξαρτησία, καρατομήθηκε μπροστά στή Μητρόπολη τής Λάρισας από τόν Μαχμούτ Πασά.

Ο Γρηγόριος ο Αργυροκαστρίτης, Μητροπολίτης Ευρίπου, εμπνευστής καί κύριος συντελεστής τής Επανάστασης τής Εύβοιας υπέστη φρικτές ταπεινώσεις καί εξευτελισμούς στά μπουντρούμια τής Χαλκίδας.

Επώνυμοι καί ανώνυμοι ιερείς πρωτοστάτησαν στή μακραίωνη ιστορία αυτού τού τόπου καί στήριξαν τά αγωνιζόμενα αδέλφια τους.

Οι παπάδες καί στό βόρειο

Συνέχεια στή σελ. 3 ☞

Τό πρώτο Συνέδριο Μετσοβίτικων Σπουδών

Ο Εξωραϊστικός Σύλλογος Μετσόβου, πού εδρεύει στήν Αθήνα, συνεπικουρούμενος από τόν Δήμο Μετσόβου, διοργανώνει στό Μέτσοβο από 28 έως 30 Ιουνίου 1991 επιστημονικό συνέδριο μέ τίτλο

«Α΄ ΣΥΝΕΔΡΙΟ ΜΕΤΣΟΒΙΤΙΚΩΝ ΣΠΟΥΔΩΝ»,

στό οποίο θά λάβουν μέρος 27 Εισηγηταί από τήν Αθήνα, τά Τρίκαλα, τά Γιάννινα, τή Θεσσαλονίκη, τή Βέροια καί τήν Ελασσόνα, πού θά είναι φιλοξενούμενοι τού Εξωραϊστικού Συλλόγου Μετσόβου.

Οι ανακοινώσεις τών κ. Εισηγητών θά είναι σχετικές μέ τήν Ιστορία, τή Λαογραφία, τή Γλωσσολογία, τήν Κοινωνιολογία, τήν Οικονομία, τίς Τέχνες κ.λπ. τού Μετσόβου καί τής επαρχίας του.

Τήν Οργανωτική Επιτροπή αποτελούν οι κ.κ. Τριαντάφυλλος Παπαζήσης, Αλέκος Καχριμάνης, Αχιλλέας Λαζάρου, Απόστολος Μπίσας, Παναγιώτης Χριστόπουλος, Μιχαλης Τρίτος καί Παναγιώτης Καμηλάκης.

Κατά τήν διάρκεια τών εργασιών τού Συνεδρίου θά πραγματοποιηθούν επισκέψεις στά αξιοθέατα τού Μετσόβου, στήν δέ αρχιερατική Λειτουργία τής Κυριακής 30 Ιουνίου 1991 θά χοροστατήσει ο Σεβασμιώτατος Μητροπολίτης Ιωαννίνων κ. Θεόκλητος.

Γιά κάθε πληροφορία, στούς κ.κ. Τρ. Παπαζήση, τηλέφ. 9331004 καί 9334202, Ηλία Ζούβια, τηλ. 3247273 καί Γιώργο Σεκαρά, τηλ. 9422683.

Στό επόμενο φύλλο μας θά δημοσιευθεί πλήρες πρόγραμμα τού Συνεδρίου.

Εκλεκτοί Γάμοι

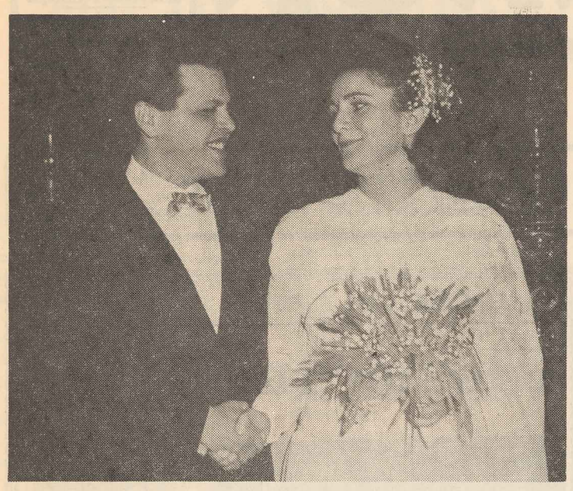

Στίς 3 Φεβρουαρίου στόν Ιερό Ναό τής Ριζαρείου Σχολής έγιναν οι γάμοι τού ιατρού κ. Βασιλείου Αθανασίου, γιού τής κ. Αικατερίνης καί τού κ. Διαμαντή Αθανασίου, εισαγωγέα, από τό Βασιλικό Ιωαννίνων, μέ τήν επίσης ιατρό δίδα Αγγελική Μπούρα, από τήν Μεσσηνία.

Τά νυφικά στέφανα άλλαξε ο εξάδελφος τού γαμπρού κ. Σταύρος Σώχος μαζί μέ τή θυγατέρα του Πωλίνα, χοροστατούντος τού συγχωριανού τους ιερέα κ. Ηλία Καραμπίνα.

Ανάμεσα στούς εξακόσιους καί πλέον προσκεκλημένους, διακρίναμε, εκτός από τούς ευτυχείς γονείς, τόν παππού τού γαμπρού κ. Παναγιώτη καί τήν γιαγιά κ. Ελένη Ζήκου, τά αδέλφια του κ. Σωκράτη καί Άσπα Τσαγγάρη, καθηγητή τού ΕΜΠ, τούς θείους του κ. Δημήτριο καί Ντίλντα Αθανασίου καί Ηλία καί Κική Ηλιού.

Ακόμη, διακρίναμε τήν ευτυχή μητέρα τής νύφης κ. Αντωνία Μπούρα, τόν αδελφό της Θεόδωρο, τούς θείους της στρατηγούς κ. Αντώνιο καί Αναστάσιο Μπούρα μέ τίς συζύγους τους, τόν κ. Γεώργιο καί Σοφία Τυράκη καί τήν θεία της κ. Βάσω Αποσπολίδου.

Επίσης, παραβρέθηκαν οι Διευθυντές Ιατροί κ.κ. Σταύρος Πλέσσας, Άντα Τουλιάτου, Γεώργιος Φραγκάκης, Γεώργιος Χασαπάκης, ο πρώην Πρόεδρος τού Νοσοκομείου «Μητέρα» κ. Περικλής Λεκούδης από τό Ζαγόρι, οι ιατροί Κώστας Πάντος, Γεώργιος Κατσουράκης καί Χρήστος Πρίτζης, ο εφέτης κ Δήμος Πρίτζης, ο καθηγητής τού Πανεπιστημίου κ. Ηλίας Μπιτσάνης, ο Πρόεδρος τών Μετόχων Α.Ε. κ. Δημ. Καραγκούνης καί πολλοί συγγενείς, πού ήλθαν από Μεσσηνία, Πάτρα, Αιτωλικό καί Ιωάννινα.

Ακόμη είδαμε τόν κ. Σπύρο Γιαννουκλίδη, νομικό Σύμβουλο τής ΒΙΟΧΑΛΚΟ, τόν κ. Σταύρο Νάκο τού Διπλωματικού Σώματος καί τούς κ. κ. Βαγγέλη Γιαννουκλίδη, Κώστα Γρηγορόπουλο καί Κώστα Τρούγκο καί πενήντα περίπου ιατρούς τών Νοσοκομείων «Ελπίς» καί «Άγιος Σάββας».

Μετά τήν στέψη ακολούθησε δεξίωση στό κέντρο «Χερόντιουμ», στήν οποία παρυρόντιουμ», στήν οποία παρευων απόμων.

Τό «Η.Μ.» απευθύνει στό νέο ταιριαστό ζευγάρι, τις καλύτερες ευχές γιά μιά ζωή γεμάτη χαρές καί ευτυχία.

ΑΥΤΟΙ ΠΟΥ ΕΦΥΓΑΝ

Δημήτριος Παππάς

Στίς 8 Μαΐου πέθανε στό Γούστερ Μασσαχουσέτης τής Αμερικής, σέ ηλικία 80 ετών, ο συνταξιούχος εκπαιδευτικός Δ. Παππάς από τήν Β. Ηπειρο, πού ήταν οικογενειακώς εγκατεστημένος εκεί από 50ετίας. Εργάστηκε ως δάσκαλος στό εκεί Δημοτικό Ελληνικό Σχολείο επί 25 χρόνια, συγχρόνως δέ υπηρετούσε καί ως ψάλτης στήν εκεί Ορθόδοξη εκκλησία «Ο ΑΓΙΟΣ ΣΠΥΡΙΔΩΝ».

Η προσφορά του στήν εκεί ελληνική παροικία ήταν μεγάλη καί πολύπλευρη. Εκπαιδευτικός μέ υψηλό ήθος καί ενάρετο χαρακτήρα, πετυχημένος στήν αποστολή του, γενεές μαθητών του αλλά καί οι άλλοι Έλληνες έχουν νά μιλούν γιά τό φωτεινό του έργο.

Η είδηση τού θανάτου του συγκίνησε καί καταλύπησε βαθύτατα όλους τούς συγγενείς καί φίλους τόσο στό Γούστερ όσο καί στήν Ελλάδα. Είχα τήν τύχη νά γνωρίσω δύο φορές στό Γούστερ καί τέσσερις στήν Ελλάδα τόν Δημήτρη καί είχα άριστες διαπιστώσεις γιά τό κοινωνικό του έργο, γι' αυτό καί μού είναι δύσκολο μέ λίγα λόγια ν' αναφερθώ στό μεγάλο χριστιανικό, διδακτικό καί κοινωνικό του έργο, γιατί ήταν άνθρωπος μέ φωτεινό πνεύμα καί μεγάλη καρδιά.

Αξέχαστε Δημήτρη,

Αναπαύσου τόν ύπνο τού δικαίου ήσυχος, μέ ελαφρά τή συνείδηση ότι έπραξες άριστα τό χρέος σου στή ζωή. Τόν πόνο τής αγαπημένης σου συζύγου Θεοδώρας, τών παιδιών σου καί εγγονών σου, πού ήσουν υπερήφανος γι' αυτούς καί πολύ αγαπούσες, θά απαλαίνει τό φωτεινό σου έργο. Οι φίλοι σου καί όλοι οι Έλληνες τού Γούστερ θά σέ θυμούνται γιά πάντα καί θά προβάλουν ως παράδειγμα τό φωτεινό σου έργο.

Η μνήμη σου άς είναι αιώνια.

ΛΕΩΝΙΔΑΣ ΝΑΤΣΗΣ
τ. Γεν. Επιθεωρητής Μ.Ε.

ΘΕΡΜΗ ΠΑΡΑΚΛΗΣΗ

Μή ξεχάσετε νά στείλετε τήν συνδρομή σας στό «Ηπειρωτικόν Μέλλον». Η δική σας αγάπη καί συμπαράσταση στηρίζει τό δύσκολο καί πολυδάπανο έργο του, κυρίως μετά τίς πρόσφατες μεγάλες αυξήσεις.

«ΘΑΝΑΣΗΣ»
SHIS KEBAP
Τού συμπατριώτου μας κ. Θανάση Γκόλα
ΜΗΤΡΟΠΟΛΕΩΣ 69
Μοναστηράκι — Αθήνα
☎ 32.44.705

ΝΙΚΟΛΑΟΣ ΒΕΡΓΟΣ & ΣΙΑ Ε.Ε.
ΑΡΤΟΠΟΙΙΑ — ΖΑΧΑΡΟΠΛΑΣΤΙΚΗ
ΡΑΓΚΑΒΗ 46—48 - Γκύζη
☎ 64.45.246

«ΗΠΕΙΡΩΤΙΚΟΝ ΜΕΛΛΟΝ»
ΜΗΝΙΑΙΑ ΕΦΗΜΕΡΙΔΑ
ΕΤΟΣ ΙΔΡΥΣΕΩΣ 1934

Συνδρομές:

Εσωτερικού ετήσια	Δρχ.	1.800
Εσωτερικού εξάμηνη	»	1.000
Δήμοι - Τράπεζες - Ιδρύματα	»	3.000
Γιά τίς Αδελφότητες	»	2.500
Ευρώπης καί Αιγύπτου	»	3.000
Αμερικής, Αφρικής καί Αυστραλίας	$ Αμ.	35
Γερμανίας	Μάρκα	40

Γιά τίς δημοσιεύσεις καί διαφημίσεις, ιδιαίτερη συμφωνία. Παρακαλούμε θερμά, τά κείμενα πού στέλλονται πρός δημοσίευση νά είναι καθαρά γραμμένα καί μόνο στή μία σελ.

Υπεύθυνη Εκδόσεως
ΕΛΕΝΗ ΓΚΟΓΚΩΝΗ - ΑΜΠΑΖΗ
Εμμ. Μπενάκη 6
Αθήνα, 105 64

Υπεύθυνος Τυπογραφείου
ΚΥΡΙΑΚΟΣ ΜΠΑΜΠΑΗΣ
Γερανίου 24, ☎ 52.42.969 - ΑΘΗΝΑ

7,5 ΔΙΣΕΚ. ΑΠΟ ΤΗΝ Ε.Ο.Κ.

Συνεχίζονται οι προσφορές γιά τούς Βορειοηπειρώτες

Η Ευρωπαϊκή Επιτροπή, ανταποκρινόμενη σέ σχετικό αίτημα τής κυβέρνησης, αποφάσισε νά χορηγήσει στήν Ελλάδα, μέσω τού νέου κοινοτικού προγράμματος HORIZON, 7,5 δις δραχμές γιά τήν πληρέστερη ένταξη στό κοινωνικο - οικονομικό περιβάλλον τών Ποντίων, τών Βορειοηπειρωτών κα ίγενικότερα τών προσφύγων από τήν Αλβανία.

Οι σημαντικές αυτές χρηματοδοτήσεις, αποτελούν ένα μέρος από τό συνολικό ποσό πού θά δοθεί στήν Ελλάδα, μέσω τών τριών νέων προγραμμάτων: EUROFORM, NOW, HORIZON, τό οποίο ανέρχεται σέ 1,5 δις δρχ. (78 εκατ. ECU).

Σύμφωνα μέ τίς εκτιμήσεις τής Ευρωπαϊκής Επιτροπής, πού δόθηκαν στή δημοσιότητα, η Ελλάδα πρόκειται νά πάρει τό 13ο) ο τού συνολικού ποσού τών τριών προγραμμάτων, τό οποίο φτάνει τά 600 εκατ. ECU.

Βασική προϋπόθεση γιά τήν καταβολή τών κοινοτικών χρηματοδοτήσεων είναι η υποβολή από τά ενδιαφερόμενα κράτη μέλη, συγκεκριμένων προγραμμάτων τό αργότερο μέχρι τίς 30 Ιουνίου.

Ειδικότερα, η Ελλάδα θά λάβει 5,3 δις δραχμές από τό EUROFORM, περίπου 2 δις από τό NOW καί 10 δις δρχ. από τό HORIZON, εκ τών οποίων τά 7,5 δις αφορούν τούς Πόντιους, τούς Βορειοηπειρώτες καί τούς Αλβανούς πρόσφυγες, 500 εκατ. δρχ. γιά τούς μακροχρόνια άνεργους καί 2 δις δρχ. γιά μειονεκτούντα άτομα.

Δάνειο 159 εκ. δολλ. από τό Συμβούλιο τής Ευρώπης

Πρόσθετο δάνειο ύψους 159 εκατ. δολλαρίων χορηγήθηκε από τό Ταμείο Κοινωνικής Ανάπτυξης τού Συμβουλίου τής Ευρώπης γιά τήν επαγγελματική αποκατάσταση τών παλιννοστούντων προσφύγων καί τών Βορειοηπειρωτών προσφύγων.

Τό δάνειο, σύμφωνα μέ ανακοίνωση τού Εθνικού Ιδρύματος Υποδοχής καί αποκατάστασης παλιννοστούντων ομογενών Ελλήνων, εξασφαλίσθηκε μέ ευνοϊκούς όρους, 15 χρόνια εξόφληση μέ δεκαετή περίοδο χάριτος.

Τέλος, μέ τό δάνειο τών 159 εκατ. δολλαρίων θά καλυφθεί μέρος τών δαπανών γιά τήν υλικοτεχνική υποδοχή τών χώρων εκπαίδευσης, επαγγελματικού προσανατολισμού καί επαγγελματικής αποκατάστασης τών παλιννοστούντων ομογενών.

Λογαριασμός υπέρ τών Βορειοηπειρωτών

Προκειμένου νά ανακουφιστούν οι σοβαρές ανάγκες πού δημιουργούνται από τούς Βορειοηπειρώτες πού καταφεύγουν στήν Ελλάδα, η ΑΤΕ άνοιξε λογαριασμό μέ αριθμό 4265)35268.

Γιά τήν υπογράμμιση τού ανθρωπιστικού σκοπού, η Αγροτική Τράπεζα κατέθεσε πρώτη 500.000 δρχ.

Καταθέσεις στόν πιό πάνω λογαριασμό μπορούν νά γίνονται από όλα τά Καταστήματα τής Αγροτικής Τράπεζας.

ΚΟΙΝΩΝΙΚΑ

ΓΑΜΟΙ

Τό Σάββατο 20 Απριλίου, στόν ιερό ναό Αγ. Σπυρίδωνος Αιγάλεω, έγιναν οι γάμοι τής δίδος Γλυκερίας Νικοπούλου κόρης τού συμπατριώτη κ. Λεωνίδα Νικοπούλου, από τό Ωραιόκαστρο Πωγωνίου, μέ τόν κ. Μιχάλη Ευ. Κιτσάκη.

Τό «Η. Μ.» εύχεται στό νέο ζευγάρι κάθε ευτυχία και χαρά.

ΓΕΝΝΗΣΕΙΣ

Η κ. Κατερίνα, σύζυγος τού Αρχιτέκτονος Θεοδώρου Κατσούρη καί κόρη τού συμπατριώτη μας, πρώην βουλευτού κ. Γεωργίου Γκαράνη, έγινε μητέρα ενός χαριτωμένου αγοριού, πρώτου παιδιού τής οικογενείας της.

Ν άτους ζήσει.

ΘΑΝΑΤΟΙ

ΑΘΗΝΑ.— Πέθανε πρόσφατα καί κηδεύτηκε στό αγαπημένο της χωριό Κάτω Ζάλογγο κατόπιν επιθυμίας της, η σεβάσμια γερόντισσα

ΑΓΑΘΗ ΚΩΝ. ΚΟΤΣΩΝΗ

σέ ηλικία 94 ετών.

— Στίς 30 Μαρτίου πέθανε καί κηδεύτηκε στό Α΄ Νεκροταφείο Αθηνών, η καλή πατριώτισσα

ΠΟΛΥΞΕΝΗ ΒΑΣ. ΠΑΝΤΟΥ

καταγόμενη από τήν Δίβρη Δελβίνου, Βορ. Ηπείρου, σέ ηλικία 82 ετών.

— Απεβίωσε τήν 14 Απριλίου ο εκ Σωπικής Βορ. Ηπείρου Πωγωνίου καταγόμενος

ΑΘΑΝΑΣΙΟΣ ΤΣΕΒΗΣ

πατέρας τού ιατρού Γεωργίου Τσέβη. Η κηδεία του έγινε από τό νεκροταφείο Μεταμορφώσεως - Μαγκουφάνας Αττικής.

Θερμά συλλυπητήρια στούς οικείους τους.

ΕΥΧΑΡΙΣΤΗΡΙΟ

Ευγνώμονες ευχαριστίες στούς συναναστρόφους πού μάς συμπαραστάθηκαν στό πένθος γιά τήν απώλεια τής λατρευτής μας Μάνας, Αδελφής καί Γιαγιάς

ΕΥΡΥΔΙΚΗΣ
Ε. ΠΑΠΑΘΑΝΑΣΙΟΥ

από τήν Ελάτη Ζαγορίου

Ιδιαίτερες ευχαριστίες γιά τήν Κοινότητα Ελάτη, τόν ομιλητή κ. Αγησίλαο Ξυνό, τίς προσφορές καί τά στεφάνια. (Η κηδεία έγινε στίς 12.5.91 στά Γιάννινα).

Τα παιδιά της, ο αδελφός καί τά εγγόνια της.

ΒΑΠΤΙΣΗ

Στιγμιότυπο από τήν βάπτιση.

Τήν Κυριακή 21 Απριλίου, στήν Μητρόπολη τών Αθηνών, η Γιαννιώτισσα κ. Νίκη Μπούντα, γνωστή κι από άλλες φιλανθρωπικές πράξεις της, βάπτισε ένα νέο Βορειοηπειρώτη φυγάδα, δίνοντάς του τό όνομα ΣΠΥΡΟΣ. Τό Μυστήριο ευλόγησε ο σεβ. Μητροπολίτης Δωδώνης κ. Χρυσόστομος, βοηθούμενος από τόν αιδεσιμ. πατέρα Δημήτριο.

Αξίζει νά σημειωθεί ότι είναι τό τρίτο Βορειοηπειρωτόπουλο πού βαπτίζει η καλή πατριώτισσα κ. Μπούντα. Νάναι πάντα καλά καί νά αξιωθεί νά τά παντρέψει κιόλας.

Τά νέα Δ. Συμβούλια

Τών Γιαννιωτών Αθηνών

Τό νέο Διοικητικό Συμβούλιο τού Συλλόγου Ιωαννιτών «Ο Νεομάρτυς Άγιος Γεώργιος» εξ Ιωαννίνων, πού προήλθε από τίς αρχαιρεσίες τής 28ης Απριλίου συγκροτήθηκε σέ σώμα ως εξής:

Ιωάννης Μπάκος Πρόεδρος, Ερμιόνη Ευστρατιάδου Αντιπρόεδρος, Ναπ. Ρούντας Γεν. Γραμματέας, Αλέξ. Μπάκος Ταμίας, Νικ. Αποστόλου, Δημ. Σχέσεις, Στ. Νικολαΐδης καί Εμμ. Τόλης Μέλη.

Αξίζει νά σημειωθεί ότι οι Γιαννιώτες τής Αθήνας αναδεικνύουν γιά τρίτη συνεχή φορά γιά Πρόεδρό τους τόν κ. Ι. Μπάκο.

Τής Αδελφότητας Μαυροπουλιτών

Η Αδελφότητα Μαυροπουλιτών στήν Αθήνα πραγματοποίησε αρχαιρεσίες γιά τήν ανάδειξη νέου Δ. Συμβουλίου.

Εξελέγησαν οι:

Στούκας Κων. Πρόεδρος, Λουλάς Νίκ. Α΄ Αντιπρόεδρος, Οικονόμος Νικ. Β΄ Αντιπρόεδρος, Πανταζής Μιχ. Γ. Γραμματέας, Ντελόνης Βασ. Ταμίας, Πανταζής Φώτ. Ειδ. Γραμματέας καί Μποζιάρης Θωμ., βοηθός ταμία.

Πρώτο ξεκίνημα τής Αδελφότητος είναι η νέα εγγραφή μελών τών απανταχού ευρισκομένων Μαυροπουλιτών.

ΓΙΑ ΤΟΥΣ ΜΕΣΟΓΕΙΑΚΟΥΣ ΑΓΩΝΕΣ

Κλιμάκιο τής Επιτροπής τών Μεσογειακών Αγώνων επισκέφθηκε τά Ιωάννινα. Σέ σύσκεψη πού έγινε στή Νομαρχία, έγινε ενημέρωση γιά τήν πορεία τών έργων στό χώρο τέλεσης τών αγώνων. Όπως είναι γνωστό, στά Γιάννινα θά γίνουν οι αγώνες κωπηλασίας καί τού Κιαγόε Καγιάκ.

ΔΙΕΘΝΕΣ ΙΑΤΡΙΚΟ ΣΥΝΕΔΡΙΟ ΣΤΑ ΓΙΑΝΝΙΝΑ

Η προετοιμασία τού Διεθνούς Ιατρικού Συνεδρίου «SIOGREN» συζητήθηκε στό Δημαρχείο, σέ συνάντηση πού είχε ο Δήμαρχος κ. Φ. Φίλιος μέ τόν καθηγητή τής Ιατρικής Σχολής τού Πανεπιστημίου Ιωαννίνων κ. Χαρ. Μουτσόπουλο.

Τό συνέδριο θά πραγματοποιηθεί στά Γιάννινα στίς 20, 21 καί 22 Ιουνίου.

Ο Δήμος θά υποστηρίξει τό συνέδριο οργανωτικά καί η συνάντηση είχε τό νόημα νά αντιμετωπίσει σχετικά ζητήματα.

ΔΡΟΜΟΛΟΓΗΣΗ ΛΕΩΦΟΡΕΙΩΝ ΓΙΑΝΝΙΝΑ — ΑΡΓΥΡΟΚΑΣΤΡΟ

Μέσα σέ διάστημα δύο μηνών κι εφ' όσον στό μεταξύ η ελληνική πλευρά δέν προβάλλει κάποια εμπόδια, θά υπάρξουν σέ καθημερινή βάση δέκα δρομολόγια τού ΚΤΕΛ Ιωαννίνων πρός τό Αργυρόκαστρο.

Ήδη βρίσκεται σέ εξέλιξη αλληλογραφία τόσο τού Υπεραστικού ΚΤΕΛ Νομού Ιωαννίνων, όσο καί τού Δήμου Δελβινακίου μέ τά αρμόδια υπουργεία.

ΕΠΕΙΓΕΙ Η ΜΕΤΑΦΟΡΑ ΤΗΣ ΧΑΒΟΥΖΑΣ

Είναι άμεση ανάγκη τό πρόβλημα τής μεταφοράς τής χαβούζας τής Δουρούτης νά λυθεί πρίν απ' τό καλοκαίρι, δήλωσε ο Νομάρχης Ιωαννίνων κ. Ευάγγ. Χαραλαμπίδης.

Ήδη, πρό τής αναχωρήσεώς του, ζήτησε από τήν επιτροπή νά παραδώσει τό πόρισμα μέ τίς πέντε τοποθεσίες πού είχαν τελικά επιλεγεί, ενώ συνεχίζεται ο διάλογος μέ τήν Κοινότητα καί τούς κατοίκους τής Μάζιας.

ΕΚΔΗΛΩΣΗ ΤΗΣ «ΣΤΕΓΗΣ ΓΡΑΜΜΑΤΩΝ»

Η Ηπειρωτική Στέγη Γραμμάτων καί Τεχνών, Δευτέρα 6 Μαΐου οργάνωσε στήν αίθουσα τής Παλ. Ζωσιμαίας Παιδαγωγικής Ακαδημίας εκδήλωση μέ θέμα: «Ο Γυμνασιάρχης Χρήστος Σούλης καί η πνευματική του προσφορά στήν Ήπειρο».

Ομιλητής ήταν ο κ. Γρηγόρης Ευθ. Κομπίλας.

Η ΚΡΙΤΙΚΗ ΤΟΥ ΒΙΒΛΙΟΥ

ΛΕΩΝΙΔΑ ΑΘ. ΝΑΤΣΗ
ΤΟ ΒΑΒΟΥΡΙ
ΧΩΡΙΟ ΤΟΥ Ν. ΘΕΣΠΡΩΤΙΑΣ
(Ιστορία - Λαογραφία - Ήθη - Έθιμα - Παραδόσεις) καί Συλλογή Δημοτικών τραγουδιών
ΧΡΗΣΤΟΥ Δ. ΤΣΕΡΗ

Κυκλοφόρησε μέ τόν πιό πάνω τίτλο τό βιβλίο τού Λεωνίδα Αθ. Νάτση, καθηγητή Μαθηματικών, επίτιμου Γενικού Επιθεωρητή Μέσης Εκπαίδευσης. Ένας τόμος 287 σελίδες, καλαίσθητα τυπωμένες, ο οποίος στό δεύτερο μέρος του περιλαμβάνει συλλογή παραδοσιακών δημοτικών τραγουδιών τού δάσκαλου Χρήστου Δ. Τσέρη.

Τό περιεχόμενο τού βιβλίου κατανέμεται σέ δύο μέρη: Τό πρώτο μέρος χωρίζεται σέ 5 κεφάλαια. Στό πρώτο κεφάλαιο μάς δίνει τό χρονικό τού Βαβουρίου. Ο ίδιος τό συνήθισε Μπαμπούρι καί μού φαίνεται σωστή η άποψη τού χωριανού μου Λεσινιτσιώτη Βασίλη Μπαρά ότι η ονομασία τού χωριού προέρχεται από τίς λέξεις «μπάμ - μπούρα μου», πού σημαίνει «ρίξε παλικάρι μου». «Μπούρας» στά αρβανίτικα είναι ο γερός, ο δυνατός, ο λεβέντης.

Στά υπόλοιπα κεφάλαια ο συγγραφέας παραθέτει ήθη, έθιμα, καί παραδόσεις από τήν οικογενειακή, θρησκευτική, κοινωνική καί πολιτιστική ζωή τού χωριού του, μέ ειδική αναφορά στά έθιμα τού γάμου καί στόν ξενιτεμό τού ηπειρώτη.

Ακολουθούν τά τραγούδια τής συλλογής τού Χρήστου Τσέρη, κατανεμημένα σέ τραγούδια τού γάμου, τής αγάπης, τής ξενιτιάς, τραγούδια ιστορικά, μοιρολόγια, του Λαζάρου, περιπτωσιακά.

Τό βιβλίο τελειώνει μέ μιά σειρά από φωτογραφίες επώνυμων κατοίκων τού χωριού καί άλλων εκδηλώσεων πού σημάδεψαν παλιότερα τή ζωή τού τόπου.

Τά τραγούδια — όπως καί ο συλλέκτης αναφέρει στόν πρόλογό του — δέν τραγουδιούνται μόνο στό Βαβούρι, αλλά καί στά γειτονικά χωριά τών Ριζών τής Μουργκάνας.

Θάλεγα ότι πολλά από τά τραγούδια — ίσως τά περισσότερα — καλύπτουν ευρύτερο ηπειρωτικό χώρο νοτιότερα καί βορειότερα. Πολλά απ' αυτά μού τά τραγουδούσε η μακαρίτισσα η γιαγιά μου — η μάλε Σίνω από τή Λεσνίτσα — χωρίς νά διαφέρουν σέ τίποτε καί πιστεύω ούτε καί στόν χαρακτήρα, αφού στή βάση τους είναι πολυφωνικός.

Άλλωστε η Λεσνίτσα — ανεξάρτητα άν μοίρα κακή τήν καταδίκασε νά ανήκει στήν Αλβανία — γειτονεύει μέ τά χωριά τής Μουργκάνας (Λιά, Μπαμπούρι, Τσαμαντά) καί προπολεμικά διατηρούσε στενές γειτονικές σχέσεις.

Ήταν ευτύχημα η συνεργασία δύο πνευματικών ανθρώπων τού Βαβουρίου καί αυτό συμπεραίνεται από τό άριστο αποτέλεσμα τής προσπάθειας.

Ομολογώ ότι τό εγχείρημα τού κ. Νάτση — παρότι μαθηματικός — δέν μέ ξάφνιασε. Είχα τήν τύχη νά συνεργαστώ μαζί του γιά αρκετά χρόνια στά Γιάννινα καί γνωρίζω πολύ καλά τόν εξαίρετο άνθρωπο, τόν άριστο επιστήμονα καί τόν αντικειμενικό προϊστάμενο.

Μέσα από τό βιβλίο αποκαλύπτεται η βαθύτερη ψυχή τού Έλληνα τών ηπειρωτικών χωριών μέ λόγια απλά. Μέ λιτά μέσα μεταγγίζεται τό αίμα καί τό πνεύμα καί καταξιώνεται η προσφορά.

Ο Λεωνίδας Νάτσης πορεύεται μέ αισιοδοξία καί θάρρος καί η προσφορά του στέκεται γνήσια μπροστά μας, αποτελεί πηγή ζωής καί ίνοσταλγίας γιά τούς «χαμένους παράδεισους», πλατύνει τίς γνώσεις μας καί ανοίγει καινούργιους ορίζοντες γιά τόν λησμονημένο καί πληγωμένο ηπειρωτικό χώρο.

Ο κ. Νάτσης είναι αξιέπαινος γιατί, πιστεύω, πώς εκείνος πού ανακαλεί στή μνήμη τών άλλων γεγονότα καί εκδηλώσεις πού λησμονήθηκαν καί τείνουν νά χαθούν τελείως, βάζει ένα λιθάρι στήν ιστορική πορεία τού τόπου του, απολαμβάνει τή χαρά τής εκπλήρωσης τού χρέους στή γενέθλια γή καί μέ τό πάθος τής καλωσύνης του επιζητεί νά συμφιλιωθούν οι άνθρωποι πού αποζητούν τήν γαλήνη καί τήν ηρεμία.

Δέν είναι μόνο ένας θαυμάσιος άνθρωπος ο Λεωνίδας Νάτσης, αλλά καί ένας σκεπτόμενος δημιουργός, πού πυρπολείται από τήν αγάπη γιά τό χωριό, τούς συγγενείς καί τούς συγχωριανούς του καί κουβαλάει μέσα του τόν ιπόρο τής καταγωγής του.

Πολύμοχθοι καί πολύχρονοι οι κόποι τών συγγραφέων καί πρόθεσή τους νά βοηθήσουν τούς κατοίκους τών χωριών τής Μουργκάνας νά πάρουν μιά μικρή γεύση — ιστορική γνώση θάλεγα — τής περιοχής τους, στούς δέ επιγενόμενους πλούσιο υλικό γιά πιό πέρα έρευνα, γιατί φαίνεται πώς όσα γνωρίζουμε σήμερα γιά τήν περιοχή είναι ελάχιστα μπροστά σ' εκείνα πού αγνοούμε.

Όπου γής καταγόμενοι από τό Μπαμπούρι έχουν υποχρέωση νά βοηθήσουν τήν προσπάθεια τών άξιων παιδιών τους.

ΝΙΚΟΣ ΥΦΑΝΤΗΣ
Φιλόλογος

ΑΠΑΓΟΡΕΥΕΤΑΙ ΤΟ ΨΑΡΕΜΑ ΣΤΗΝ ΠΑΜΒΩΤΙΔΑ

Μέ απόφαση τού Νομάρχη Ιωαννίνων απαγορεύεται, μέ σκοπό τήν προστασία τής αναπαραγωγής τών ψαριών, επί 31 μέρες δηλ. από 1 Μαΐου μέχρι καί τέλος Μαΐου, η διενέργεια αλιείας μέ κάθε αλιευτικό μέσο καί εργαλείο στή λίμνη Παμβώτιδα καί τών γύρω από αυτή τάφρων.

ΔΙΑΛΕΞΗ ΣΤΗΝ Ε.Η.Μ

Η Εταιρεία Ηπειρωτικών Μελετών, στά πλαίσια τών μορφωτικών της μαθημάτων, οργάνωσε τήν Δευτέρα 29 Απριλίου στήν αίθουσα τού Πνευματικού της Κέντρου, διάλεξη μέ ομιλητή τόν κ. Χρήστο Γιανναρά, καθηγητή Φιλοσοφίας στό Πάντειο Πανεπιστήμιο.

ΑΝΤΩΝΙΟΣ ΓΡ. ΦΟΥΣΑΣ
Δικηγόρος παρ' Αρείῳ Πάγῳ
ΣΤΑΔΙΟΥ 57, Αθήνα
Τηλ.: 32.49.395 καί 32.49.396

ΓΛΥΚΕΡΙΑ Π. ΣΙΟΥΤΗ
Δικηγόρος Δ.Ν.
ΛΕΚΤΩΡ ΠΑΝΕΠΙΣΤΗΜΙΟΥ ΑΘΗΝΩΝ
ΒΑΛΤΕΤΣΙΟΥ 29 — ΑΘΗΝΑ
ΤΗΛ.: 3606.830 — 3641.738 — 3617.276

ΤΑΒΕΡΝΑ
«ΤΑ ΚΟΧΥΛΙΑ»
ΒΟΥΔΟΥΡΗ 20 — Χαλκίδα
☎ 28.773
τού συμπατριώτη μας
κ. ΔΗΜ. ΜΕΓΓΟΥΛΗ

ΧΡΗΣΤΟΣ ΙΩΑΝ. ΤΟΥΣΗΣ
Δικηγόρος
Παρ' Αρείῳ Πάγῳ καί Συμβουλίῳ Επικρατείας
Γραφείο: ΓΑΜΒΕΤΑ 4 & ΕΜΜ. ΜΠΕΝΑΚΗ
ΑΘΗΝΑ — Τηλ.: 36.11.885, Οικίας: 28.23.395

ΑΥΤΟΚΙΝΗΤΑ
ΤΟΛΗΣ MOTORS
● εμπορία αυτοκινήτων
● ανταλλαγές
● εισαγωγές
● προδιαγραφές Ε.Ο.Κ
ΔΩΔΩΝΗΣ 107α
Ιωάννινα
☎ (0651) 39.720
35.046

Η ΠΑΡΑΔΟΣΙΑΚΗ ΟΙΚΟΓΕΝΕΙΑΚΗ ΤΑΒΕΡΝΑ
«Ο ΚΡΥΣΤΑΛΛΗΣ»
Υπό τήν νέα διεύθυνση τού συμπατριώτη μας
κ. ΣΠΥΡΟΥ ΠΑΝΕΤΗ
Πλ. Αγίας Τριάδας (Παλαιά Πεντέλη)
☎ 80.47.773
Τό μαγαζί διατίθεται
γιά χορούς καί συνεστιάσεις.

ΕΞΟΧΙΚΟ ΚΕΝΤΡΟ
Ο ΤΕΛΗΣ
ΑΡΙΣΤΟΤΕΛΗΣ Ν. ΚΟΛΙΟΣ
ΕΚΛΕΚΤΗ ΚΟΥΖΙΝΑ ΚΑΙ ΨΗΣΤΑΡΙΑ
Π. ΠΕΝΤΕΛΗ - ΕΝΑΝΤΙ ΙΕΡΑΣ ΜΟΝΗΣ ΠΕΝΤΕΛΗΣ
ΤΗΛ. 8040484

Α)ΦΟΙ Κ. ΣΚΕΡΛΟΥ & ΣΙΑ Ο.Ε.
ΑΡΤΟΠΟΙΪΑ ΖΑΧΑΡΟΠΛΑΣΤΙΚΗ ΣΑΛΑΜΙΝΟΣ
ΣΑΛΑΜΙΝΟΜΑΧΩΝ 41
ΤΗΛ. 4655.536
ΠΑΛΟΥΚΙΑ

ΣΠΥΡΟΣ Β. ΦΙΛΙΟΣ
Δικηγόρος παρ' Αρείῳ Πάγῳ
καί Συμβουλίῳ Επικρατείας
ΑΙΟΛΟΥ 100 (Ομόνοια), 4ος όροφος, Γραφ. 406
Τηλ.: 32.17.739., 32.17.555, 32.50.444

ΙΩΑΝΝΗΣ ΚΩΝ. ΒΛΑΧΟΓΙΑΝΝΗΣ
Δικηγόρος παρ' Αρείῳ Πάγῳ
Πλατεία Αγ. Θεοδώρων 1 — ΑΘΗΝΑ
Τηλ.: 32.23.471 — 32.34.255

DR. ΑΝΔΡΕΑΣ ΚΟΚΑΒΕΣΗΣ
Ιατρός ΩΡΛ.
Ιατρείον: Ζαΐμη 34, ☎ 8211.781 - 8643.422
Δέχεται καθημερινά, εκτός Παρασκευής, 6—8 μ.μ.

ΖΥΘΕΣΤΙΑΤΟΡΙΟΝ
"ΠΡΑΣΙΝΑ ΤΡΕΧΑΝΤΗΡΙΑ,,
Φ. ΤΑΣΣΗΣ & Σια Ε.Ε.
Α. ΚΟΥΜΟΥΝΔΟΥΡΟΥ 52 - ΤΗΛ. 41 75 643
ΜΙΚΡΟΛΙΜΑΝΟ - ΠΕΙΡΑΙΕΥΣ
ΤΟ ΚΑΤΑΣΤΗΜΑ ΜΑΣ ΔΙΑΘΕΤΕΙ ΠΑΝΤΟΤΕ ΦΡΕΣΚΑ ΨΑΡΙΑ, ΑΣΤΑΚΟΥΣ, ΓΑΡΙΔΕΣ, ΚΑΡΑΒΙΔΕΣ & ΨΙΑΟ ΜΑΡΙΔΑΚΙ
ΣΠΕΣΙΑΛΙΤΕ ΜΑΣ ΓΑΡΙΔΕΣ ΓΙΟΥΒΕΤΣΑΚΙ

ΦΑΡΜΑΚΕΙΟΝ
τού νέου συμπατριώτη μας
ΔΗΜΗΤΡΗ Θ. ΚΑΛΤΣΟΥΝΗ
οδός ΛΕΩΦ. ΠΕΝΤΕΛΗΣ 58
Τηλ.: 80.30.543 — ΒΡΙΛΗΣΙΑ

Η ετήσια έκθεση του διοικητού της Τραπέζης της Ελλάδος κ. Δημ. Χαλικιά

Πραγματοποιήθηκε η ετήσια Γενική Συνέλευση των μετόχων της Τραπέζης της Ελλάδος. Κατά τη Γεν. Συνέλευση ο Διοικητής της Τραπέζης της Ελλάδος κ. Δημ. Χαλικιάς ανέγνωσε την ετήσια έκθεσή του για τις «Οικονομικές εξελίξεις και τη νομισματική πολιτική». Στην έκθεσή του μεταξύ άλλων επεσήμανε και τα εξής:

Οι δυσμενείς τάσεις που επικράτησαν στην οικονομία από τις αρχές του 1989 συνεχίσθηκαν και κατά το 1990, με αποτέλεσμα την περαιτέρω σοβαρή επιδείνωση των μακροοικονομικών ανισορροπιών. Τα κύρια χαρακτηριστικά των οικονομικών εξελίξεων είναι τα υψηλά ελλείμματα, η έξαρση του πληθωρισμού, η σοβαρή περαιτέρω διεύρυνση του ελλείμματος του ισοζυγίου τρεχουσών συναλλαγών και η κάμψη του ακαθάριστου εγχώριου προϊόντος.

Από τον Απρίλιο του 1990 η οικονομική πολιτική άρχισε να παίρνει περιοριστική κατεύθυνση. Οι σοβαρές μακροοικονομικές ανισορροπίες επέβαλαν τη λήψη περιοριστικών μέτρων για τη βαθμιαία σταθεροποίηση της οικονομίας.

Ο υψηλός πληθωρισμός κατά το παρελθόν έτος ήταν σε σημαντικό βαθμό αποτέλεσμα και ισχυρών πιέσεων από την πλευρά του κόστους εργασίας.

ΒΕΛΤΙΩΣΗ

Από το δεύτερο εξάμηνο του παρελθόντος έτους υπάρχουν σαφείς ενδείξεις ότι έχουν εξασθενήσει οι αυξητικές επιδράσεις στις τιμές τόσο από τη πλευρά της ζήτησης, όσο και από την πλευρά του κόστους. Στην υποχώρηση της καταναλωτικής ζήτησης συνέβαλε η μείωση του πραγματικού διαθέσιμου εισοδήματος, μετά την άνοδο των τιμών που προκλήθηκε από την αναπροσαρμογή των έμμεσων φόρων, των τιμολογίων επιχειρήσεων κοινής ωφέλειας και των τιμών των καυσίμων.

Εξάλλου, τα μέτρα δημοσιονομικής πολιτικής που άρχισαν να λαμβάνονται από τον Απρίλιο 1990, τα πρόσθετα μέτρα που ελήφθησαν στις αρχές του παρελθόντος Ιουλίου για την ενίσχυση της αποτελεσματικότητας της νομισματικής πολιτικής και οι παρεμβάσεις της Τραπέζης της Ελλάδος στις χρηματοπιστωτικές αγορές για τον αποτελεσματικότερο έλεγχο της ρευστότητας, όπως και η εξαγγελία της αυστηρότερης εισοδηματικής πολιτικής για το 1991 και του προγράμματος δημοσιονομικής εξυγίανσης για την τριετία 1991 - 1993, συνέβαλαν στην εξασθένηση των πληθωριστικών προσδοκιών.

Παρά τα μέτρα που έλαβε η κυβέρνηση στη σφαίρα της δημοσιονομικής και εισοδηματικής πολιτικής από τον παρελθόντα Απρίλιο, οι μακροοικονομικές ανισορροπίες εξακολουθούν να είναι σοβαρές. Τα δημόσια ελλείμματα κινούνται αργά σε επίπεδα που δεν έχουν ιστορικό προηγούμενο σε ειρηνική περίοδο. Ο πληθωρισμός παραμένει σε ιδιαίτερα υψηλό επίπεδο, το δε ισοζύγιο πληρωμών εξακολουθεί να χαρακτηρίζεται από σοβαρές διαρθρωτικές αδυναμίες, που αντανακλώνται κυρίως στο μεγάλο και αυξανόμενο εμπορικό έλλειμμα.

Βασικοί προσδιοριστικοί παράγοντες της εξέλιξης του πληθωρισμού μέχρι το τέλος του 1991 θα είναι η διαμόρφωση του κόστους εργασίας και σε μικρότερο βαθμό η τάση των διεθνών τιμών. Η εφαρμογή συνετής εισοδηματικής πολιτικής εκτιμάται ότι θα οδηγήσει σε υποχώρηση του αυξητικού ρυθμού του κόστους εργασίας ανά μονάδα προϊόντος.

Υπάρχει τάση να υποβαθμίζεται η σοβαρότητα του προβλήματος του ισοζυγίου πληρωμών και να υποστηρίζεται ότι η ανισορροπία στις εξωτερικές πληρωμές της χώρας μπορεί να αντιμετωπισθεί, ή τουλάχιστον να αμβλυνθεί, με εφαρμογή πολιτικής διαδοχικών υποτιμήσεων ή ταχείας διολίσθησης της δραχμής. Η εμπειρία έχει δείξει ότι η εφαρμογή πολιτικής διαδοχικών υποτιμήσεων ή ταχείας διολίσθησης δεν παρέχει λύση.

Περισσότερο χαρακτηριστική είναι η εμπειρία της δεκαετίας του '80, κατά το πρώτο ήμισυ της οποίας έγιναν δύο υποτιμήσεις της δραχμής.

Η Τράπεζα της Ελλάδος σταθερά επισημαίνει ότι η αποκατάσταση δημοσιονομικής ισορροπίας έχει κρίσιμη σημασία, τόσο για τη σταθεροποίηση της οικονομίας, όσο και για την οικονομική πρόοδο της χώρας. Έχει τονίσει ότι τα υπέρογκα δημόσια ελλείμματα είναι πηγή οικονομικής αστάθειας, περιορίζουν σε πολύ χαμηλά επίπεδα την εγχώρια αποταμίευση, επομένως και τις δυνατότητες για τη χρηματοδότηση επενδύσεων δημιουργούν κλίμα αβεβαιότητας και ανησυχίας και τροφοδοτούν την πληθωριστική διαδικασία, οδηγούν σε ανορθολογική κατανομή των οικονομικών πόρων, προκαλούν επιδείνωση του ισοζυγίου πληρωμών και τελικά είναι η κύρια αιτία της απόκλισης των εξελίξεων και επιδόσεων της ελληνικής οικονομίας από τις αντίστοιχες εξελίξεις και επιδόσεις στις λοιπές χώρες της ΕΟΚ.

Το Δημόσιο αντιμετώπισε σοβαρές δυσχέρειες να χρηματοδοτήσει τα ελλείμματά του, ιδίως κατά το πρώτο εξάμηνο του παρελθόντος έτους. Εκτός του ότι τα ελλείμματα διαμορφώθηκαν σε ιδιαίτερα υψηλά επίπεδα, υπήρξε απροθυμία του αποταμιευτικού κοινού, λόγω του κλίματος αβεβαιότητας που επικρατούσε, να τοποθετεί διαθέσιμά του σε κρατικούς τίτλους σε δραχμές.

ΝΟΜΙΣΜΑΤΙΚΑ

Η Τράπεζα της Ελλάδος, μετά την εξαγγελία της νομισματικής πολιτικής τον Φεβρουάριο 1990, υποχρεώθηκε να λάβει μέτρα και να προβεί σε παρεμβάσεις στις χρηματοπιστωτικές αγορές, με αντικειμενικό σκοπό να ελέγξει τη ρευστότητα των Τραπεζών και την πιστωτική τους επέκταση.

Τα μέτρα αυτά οδήγησαν σε αύξηση των επιτοκίων των τραπεζικών δανείων κατά 1 - 1,5 ποσοστιαίες μονάδες και συνέβαλαν στην άμβλυνση, σε κάποιο βαθμό, των έντονων πιέσεων στην αγορά συναλλάγματος και στις χρηματοπιστωτικές αγορές.

Η αυξητική επίδραση που ασκούσε η χρηματοδότηση των ελλειμμάτων του Δημοσίου στη διαμόρφωση των νομισματικών μεγεθών άρχισε να υποχωρεί, όταν η κυβέρνηση προέβη περί το τέλος του παρελθόντος Απριλίου, σε αυξήσεις της φορολογίας και σε περαιτέρω προσαρμογή των επιτοκίων των κρατικών χρεογράφων το Μάιο και τον Ιούνιο.

Ο στόχος για τη συγκράτηση της πιστωτικής επέκτασης στο 14ο ο κατά το 1991 είναι ενιαίος. Ισχύει δηλαδή τόσο στη χρηματοδότηση των εμπορικών Τραπεζών, όσο και στη χρηματοδότηση του αγροτικού και στεγαστικού τομέα.

ΑΠΕΛΕΥΘΕΡΩΣΗ

Συνεχίστηκε και κατά το 1990, όπως και κατά τους πρώτους μήνες του τρέχοντος έτους, η διαδικασία απελευθέρωσης του πιστωτικού συστήματος. Η πρόοδος που έχει συντελεστεί στον τομέα αυτό είναι ουσιαστική. Έχει σχεδόν ολοκληρωθεί η κατάργηση του συστήματος των εξειδικευμένων πιστωτικών κανόνων και ελέγχων και έχει παρασχεθεί στις Τράπεζες δυνατότητα να χρηματοδοτούν σχεδόν όλους τους κλάδους της οικονομικής δραστηριότητας με όρους και προϋποθέσεις που και θορίζουν οι ίδιες και να προσφέρουν νέες χρηματοπιστωτικές υπηρεσίες και νέα προϊόντα.

Οι Τράπεζες είναι σήμερα ελεύθερες να καθορίζουν τα επιτόκια του 90ο ο, περίπου, των πιστώσεών τους προς τις ιδιωτικές και τις δημόσιες επιχειρήσεις.

ΜΙΑ ΧΡΗΣΙΜΗ ΜΕΛΕΤΗ — ΕΡΕΥΝΑ ΤΟΥ ΕΛΚΕΠΑ

Το ΕΛΚΕΠΑ (Παράρτημα Ιωαννίνων) εκπόνησε μελέτη - έρευνα με θέμα: «Μεταποιητικές Επιχειρήσεις Ν. Ιωαννίνων». Πράκειται γιά μιά πολύ χρήσιμη καί ενδιαφέρουσα μελέτη - έρευνα πού ενδιαφέρει τόσο τόν επιχειρηματικό κόσμο τής περιοχής, όσο καί κάθε ενδιαφερόμενο επενδυτή.

Τήν εν λόγω μελέτη - έρευνα προλογίζει ο πρόεδρος τής Δ.Ε. τού Παραρτήματος ΕΛΚΕΠΑ Ιωαννίνων κ. Παν. Τσουκανέλης.

Θεσπρωτικά νέα

Η Ηγουμενίτσα μετά τόν πόλεμο. (Από τό αρχείο του δικηγόρου κ. Χρήστου Τούση).

ΗΓΟΥΜΕΝΙΤΣΑ, 28)4.— Όπως ανακοίνωσε ο Νομάρχης Θεσπρωτίας κ. Χ. Φραγκούλης, μέ τήν ΣΑΕ 070)2 εγκρίθηκε πίστωση 180 εκατ. δραχμών γιά τήν κατασκευή έργων υποδομής στό λιμάνι Ηγουμενίτσας, έργο ενταγμένο στό ΠΕΠ Ήπείρου.

Αναλυτικότερα, πρόκειται νά γίνουν οι παρακάτω εργασίες :

α) Ηλεκτρομηχανολογικές εργασίες υποδομής - εξυπηρέτησης πλοίων (ύδρευση, πυρόσβεση, παροχή ηλεκτρικής ενέργειας, τηλεφωνία καί γενικός ηλεκτροφωτισμός τού λιμενικού χώρου).

β) Κατασκευή τμήματος κρηπιδοτοίχου στό νέο λιμάνι.

γ) Ασφαλτικές εργασίες στούς δύο λιμένες (παλαιός - νέος), μέ όλες τίς απαραίτητες προεργασίες (οδοστρωσία κλπ.).

δ) Δέστρες, κράσπεδα καί διαπλάτυνση πεζοδρομίων.

Τά παραπάνω έργα υποδομής στό χώρο τής νέας καί παλαιάς προβλήτας εξωτερικού, καθώς καί στόν χώρο τής προβλήτας εσωτερικού είναι αμέσου χαρακτήρα καί θά συμβάλουν ουσιαστικά πρός τήν κατεύθυνση βελτιώσεως τής λειτουργικότητας τού λιμένος Ηγουμενίτσας.

Τό έργο πού περιλαμβάνει τίς παραπάνω εργασίες, θά δημοπρατηθεί εντός τού τρέχοντος μηνός.

Δέν θέλουν Νοσοκομείο στήν Ηγουμενίτσα

Στό τέλος τού περασμένου μήνα συνεδρίασε τό Δ.Σ. τού Ιατρικού Συλλόγου Θεσπρωτίας τό οποίο ταυτιζόμενο μέ τόν Δήμο Ηγουμενίτσας τόνισε τήν ανάγκη ανέγερσης νοσοκομείου στήν πρωτεύουσα τού νομού, τήν Ηγουμενίτσα.

Το βασικό επιχείρημα ήταν το γεγονός ότι δέν μπορεί η ύπαρξη ενός νοσοκομείου στήν άκρη τού Νομού (Φιλιατών) νά καλύψει τίς ανάγκες τών κατοίκων.

Η θέση αυτή προκάλεσε τήν άμεση αντίδραση τού Δημοτικού Συμβουλίου, πού συνεδρίασε καί υποστήριξε ότι τό Νοσοκομείο Φιλιαπών καλύπτει τίς ανάγκες καί ότι άν είναι νά διατεθούν εκατομμύρια γιά τήν ανέγερση νέου ιδρύματος, μπορούν νά δοθούν πολύ λιγότερα γιά νά αναβαθμιστεί καί νά επεκταθεί τό υπάρχον Νοσοκομείο στούς Φιλιάτες.

Αναμένονται εξελίξεις στό θέμα πού ξεκινάει από τό 1987, όταν τό υπ. Υγείας, Πρόνοιας καί Κοινωνικών Ασφαλίσεων ενέγραψε στό πρόγραμμά του τήν ανέγερση νοσοκομείου στήν Ηγουμενίτσα.

Έργα στό Νομό

Σημαντική ανακοίνωση έκανε ο Νομάρχης κ. Φραγκούλης γιά τήν πιθανότητα πού υπάρχει δημιουργίας Τελωνείου στήν θέση Μαυρομάτι, κοντά στό χωριό Σαγιάδα.

Σήμερα στήν περιοχή αυτή υπάρχει φυλάκιο τού Στρατού.

Σέ συνεδρίαση τού νομαρχιακού συμβουλίου αποφασίστηκε η παραχώρηση στό υπ. Δικαιοσύνης δημόσιας έκτασης κοντά στό λιμάνι, γιά τήν ανέγερση Δικαστικού Μεγάρου.

Αξίζει νά σημειωθεί, ότι η Ηγουμενίτσα είναι από τίς λίγες πόλεις στήν Ελλάδα πού δέν διαθέτει δικαστικό μέγαρο καί πού οι δικαστικές υπηρεσίες στεγάζονται στό νομαρχιακό κατάστημα.

Τέλος, αποφασίσθηκε νά ενταχθούν στίς πορθμιακές γραμμές Ηγουμενίτσας - Κέρκυρας, Ηγουμενίτσας - Λευκίμης καί Ηγουμενίτσας - Παξών καί νέα πλοία.

ΤΟΠΟΘΕΤΗΣΕΙΣ ΣΥΜΠΑΤΡΙΩΤΩΝ

● Μέ τίς προαγωγές πού έγιναν πρόσφατα στήν ΕΛ - ΑΣ προήχθη επάξια στό βαθμό τού Ταξίαρχου ο συμπατριώτης Αστυν. Δ) ντής κ. Π. Γρ. Μητσέλος από τίς Πέντε Εκκλησιές Παραμυθιάς καί ανέλαβε Υποδιευθυντής στήν Διεύθυνση Ασφαλ. Αττικής.

● Μέ απόφαση τού Δ.Σ. ΟΤΕ τοποθετήθηκε Υποδιευθυντής στά κεντρικά γραφεία τού Οργανισμού στήν Αθήνα, ο συμπατριώτης ανώτ. υπάλληλος κ. Κώστας Τσίλης, από τήν Παραμυθιά.

● Μέ απόφαση τού Υπ. Υγείας διορίστηκε ως αναπληρωτής Πρόεδρος στό Θεραπευτήριο «Ευαγγελισμός» Αθηνών, ο συμπατριώτης ιατρός κ. Αρσένης Παππάς, από τήν Πλαταριά Ηγουμενίτσας.

Πολιτιστική εκδήλωση τῶν Πωγωνισίων

«Η Ένωση Ακριτικών Χωριών Πωγωνίου» πραγματοποίησε μεγάλη πολιτιστική εκδήλωση στήν Αθήνα, στίς 10 Φεβρουαρίου, από ξενοδοχείο STANLEY καί από ώρα 5—9.30 μ.μ. Πραγματοποιήθηκε η μεγάλη εκδήλωση, συγχρόνως μέ τό κόψιμο τής πίττας καί πάνω από 600 άτομα κατέκλυσαν ασφυκτικά τήν μεγάλη αίθουσα τού ξενοδοχείου καί παραβρέθηκαν αρκετές προσωπικότητες τού Πωγωνίου καί τού Νομού Ιωαννίνων.

Χόρεψαν τέσσερα χορευτικά συγκροτήματα μέ αγόρια καί κορίτσια ντυμένα μέ τίς παραδοσιακές στολές, μέ τά Πωγωνήσια λαλούμενα τού κλαρινίστα Πέτρου Χαλκιά καί τραγούδησαν οι γνωστοί διακεκριμένοι τραγουδιστές Κιτσάκης, Σιάτρας, Κωνσταντίνου, Κυρίτσης κ.ά., ενώ το πλήθος συνεχώς χειροκροτούσε. Έγιναν ομιλίες σχετικά μέ τήν παράδοση καί τίς ρίζες τού τόπου μας από τόν δραστήριο Πρόεδρο τής Ενώσεως κ. Κων. Στούκα, ενώ τό πλήθος τόν αποθέωσε από τά αμέτρητα χειροκροτήματα.

Στή συνέχεια, ο Πρόεδρος κάλεσε νά χαιρετήσουν τούς παρισταμένους: 1) Τόν τ. Υπ. Αιγαίου καί Πωγωνήσιον Δικηγόρο κ. Αντώνη Φούσα, 2) τόν Πολιτευτήν καί νύν Γ. Γραμματέα Υπ. Παιδείας κ. Κώστα Χαραλαμπόπουλον, 3) τήν πρώτην επιλαχούσα βουλευτήν Β΄ Αθηνών κ. Ειρήνη Μαυροπούλου, 4) τόν Πολιτευτήν Ιωαννίνων κ. Αναστάσιον Δάφνην, 5) τόν Αντιπρόεδρον Π.Σ.Ε. κ. Ιωάννην Ζώην, 6) τόν Πρόεδρον τής Ομοσπονδίας Αδελφοτήτων Πωγωνίου κ. Σταύρον Παπάν.

Στή συνέχεια δυό μικρά κορίτσια, η ΣΤΟΥΚΑ ΑΘΗΝΑ καί η ΤΣΙΑΒΟΥ ΧΡΙΣΤΙΑΝΑ έκαναν δύο διαφημίσεις. Η πρώτη διαφήμισε τούς αδελφούς Μανου, πού κατάγονται από τήν Στρατίνιστα Πωγωνίου, πού έχουν μεγάλο εργαστήριο ζαχαροπλαστικής στόν Πειραιά, στήν οδό Παλαμηδίου καί δώρισαν 500 ατομικές βασιλόπιττες καί μία μεγάλη στήν Ένωσή μας, ενώ η δεύτερη έκανε διαφήμηση γιά τά μακαρόνια MISKO. Είναι αλήθεια ότι καί τά 600 άτομα πού ήταν στήν αίθουσα κατενθουσιασμένα χειροκροτούσαν συνεχώς τίς δύο μικρές διαφημίστριες. Έτσι όλοι, κατενθουσιασμένοι, ζήσαμε ένα απόγευμα ευχάριστο καί αξίζουν θερμά συγχαρητήρια σέ όλα τά μέλη τού Δ.Σ. γιά τήν καλή οργάνωση καί τήν άριστη επιτυχία τής εκδηλώσεως αυτής. Συγχαρητήρια αξίζουν στήν παρουσιάστρια τού προγράμματος κ. Αυγή Σώκου. Επίσης, αξίζουν πολλά ευχαριστήρια καί συγχαρητήρια σέ όλους εκείνους πού προσφέρθηκαν καί βοήθησαν γιά τή μεγάλη επιτυχία αυτής τής μεγαλειώδους εκδηλώσεως. Στά τέσσερα χορευτικά συγκροτήματα καί ιδιαίτερα στό χορευτικό τής Αδελφότητος Κερασόβου Πωγωνίου, στούς τραγουδιστές, οργανοπαίκτες, διαφημιστές, δωρητές, σέ όλο τό πλήθος πού τίμησε μέ τήν παρουσία του τήν εκδήλωσή μας, ως καί στόν κ. Φετάνη πού δώρισε 100 ατομικές βασιλόπιττες καί μία μεγάλη.

Εθνική θρησκευτική γιορτή στή Δερβιτσάνη

Πραγματοποιήθηκε τήν Παρασκευή 12.4, ημέρα εορτασμού τής Ζωοδόχου Πηγής, Εθνική Θρησκευτική γιορτή, από τό Προεδρείο καί τούς βουλευτές τού κόμματος «Ομόνοια» τής Αλβανίας, γιά τήν επιτυχία τους στίς πρόσφατες εκλογές στή γείτονα χώρα.

Κλήθηκαν καί παραβρέθηκαν ο Πρόεδρος τής ΤΕΔΚ Ν. Ιωαννίνων καί Δήμαρχος Δελβινακίου κ. Μενέλαος Βίλλης καί ο ιερέας Δελβινακίου πατέρας Χρυσόστομος

Μετά τή Θεία Λειτουργία πού εψάλη στή Ζωοδόχο Πηγή Δερβιτσάνης, ακολούθησαν ομιλίες από τόν Πρόεδρο τής Επιτροπής «Ομόνοια» Δερβιτσάνης, από τόν Πρόεδρο τής Κεντρικής Επιτροπής «Ομόνοια» καί βουλευτή κ. Ανδρέα Ζαρμπαλά καί τό μέλος τής Επιτροπής κ. Θεοδόωρο Μπζιάνη.

Στή συνέχεια χαιρέτησε τήν εκδήλωση ο Πρόεδρος τής ΤΕΔΚ κ. Βίλλης καί εκ μέρους τού Δημάρχου Ιωαννίνων κ. Φίλιππα Φίλιου, ο οποίος δέν μπόρεσε νά παραβρεθεί στήν τελετή. Επίσης τόν λόγο έλαβαν ο ιερέας Δελβινακίου καί νέοι τού χωριού Δερβιτσάνη.

Μετά τό τέλος τών ομιλιών ακολούθησε λαϊκό γλέντι μέχρι τό βράδυ, όπου παραβρέθηκαν κάτοικοι από όλα τά γύρω χωριά Πωγωνίου, Αγ. Σαράντα, Δερόπολης κλπ. Έγινε επίσκεψη τού Προέδρου τής ΤΕΔΚ στό Αργυρόκαστρο, όπου καί συναντήθηκε μέ τόν Νομάρχη τής ομώνυμης πόλης κ. Φλαμάρι Τσάνι, μέ τόν οποίο συνομίλησε αρκετή ώρα.

Επίσης συζήτησε μέ τούς βουλευτές τής «Ομόνοιας» τό αίτημα τών Βορειοηπειρωτών γιά τήν κάρτα πολλαπλών διαδρομών.

Η ΤΕΔΚ αποφάσισε νά φιλοξενήσει πολύ σύντομα τούς βουλευτές τής ελληνικής μειονότητας καί τό προεδρείο τού κόμματος τής «Ομόνοιας» στά Γιάννινα.

ΜΕΓΑΣ ΚΩΝΣΤΑΝΤΙΝΟΣ

ΣΥΝΕΧΕΙΑ από τη 1η σελίδα

Σταυρού μέ τή φράση «εν τούτω νίκα» είναι τό θαύμα, πού γίνεται αφορμή νά πάρει στροφή 180ο καί δίνει τά πάντα γιά τόν Χριστό καί τήν Εκκλησία Του. Επαναλαμβάνεται η Δαμασκός τού Απ. Παύλου.

Νομίσματα, παραστάσεις μέ τό Χριστόγραμμα (ΧΡ), ίδρυση Ναών, προστατευτικά μέτρα υπέρ τού Χριστιανισμού, καταδίωξη αιρέσεων, σύγκληση Α΄ Οικουμ. Συνόδου, διαμόρφωση τής πολιτικής καί ποινικής νομοθεσίας σύμφωνα μέ τίς αρχές τού Ευαγγελίου, ενίσχυση παντός είδους, τού Ι. Κλήρου καί τής Εκκλησίας, χρηματοδότηση φιλανθρωπικών Ιδρυμάτων, καθιέρωση Κυριακής ως ημέρας αργίας, μεταφορά πρωτευούσης στό Βυζάντιο γιά νά γίνει Ελληνορθόδοξο Κέντρο καί τόσα άλλα ευνοϊκά μέτρα υπέρ τής Εκκλησίας, δηλώνουν απερίφραστα τήν χριστιανική του ιδιότητα καί τόν καθιστούν ισαπόστολον καί άγιον.

Ο Κων)ντίνος βαρύνεται μέ αμαρτίες, λένε μερικοί. Πρίν τήν μετάνοιά του καί τήν Βάπτισή του, ναί. Μετά όχι, αφού ζή στή νεοφώτιστη καί αγιασμένη από τή χάρη τού Αγ. Πνεύματος ζωή. Καί μέ ποιά λογική τόν καταδικάζομε καί ζητάμε χριστιανική συνέπεια από έναν ειδωλολάτρη;

Η ειλικρινής μετάνοιά του τόν δικαίωσε. Αυτός ακριβώς ήταν καί ο λόγος τής Αυτρωτικής παρουσίας τού Χριστού στόν κόσμο. Νά σώσει αμαρτωλούς καί νά κάνει αγίους. Ο Δηστής, ο Δαβίδ, ο Παύλος, η Οσία Μαρία η Αιγυπτία καί τόσοι άλλοι, άγιασαν αφού μετανόησαν. Γιά τόν Κωνσταντίνο εξαίρεση θά γίνει;

Καί μή ξεχνάμε, ότι ο Παράδεισος είναι γεμάτος από μετανοημένους αμαρτωλούς!

Έτσι καί γι' αυτούς τούς λόγους, οι πιστοί τιμούμε τούς Αγίους Κωνσταντίνον καί Ελένην καί τούς παρακαλούμε νά πρεσβεύουν στό Θεό, νά παραμείνομε Έλληνες καί Ορθόδοξοι καί νά σωθούμε.

Οι δέ άρχοντες, δέν είναι καθόλου δύσκολο, νά πάρουν καί αυτοί τά μηνύματά τους από τήν προσωπικότητα καί τό θεάρεστο έργο τού Πρώτου Χριστιανού Αυτοκράτορα Μεγ. καί Αγ. Κων)νου καί νά πράξουν αναλόγως, ευρισκόμενοι μάλιστα μπροστά στό 1992, έτος «απειλής ή ελπίδας» γιά τό Ορθόδοξο Ελληνικό Έθνος.

ΠΑΥΛΟΣ ΑΘ. ΠΑΛΟΥΚΑΣ
Θεολόγος - Καθηγητής

Ιστορικὲς αναδρομὲς

ΣΥΝΕΧΕΙΑ από τη 1η σελίδα

Ρωμανού, τής Χαρσίας καί τού Μυριανδρου είχαν εκπορθηθεί καί σέ λίγο η Πόλη τού Αγίου Κωνσταντίνου πλημμύρισε από αναρίθμητο πλήθος Αγαρηνών κατακτητών, πού επιδόθηκαν σέ λεηλασίες καί φόνους, ακόμη καί σέ γυναίκες καί παιδιά. Περισσότεροι από 60 χιλιάδες αιχμάλωτοι πουλήθηκαν στό δουλεμπόριο σάν σκλάβοι. Ο Σουλτάνος μπήκε μέ κουστωδία από βεζύρηδες, αυλικούς καί σωματοφύλακες στήν Πόλη, τό μεσημέρι τής 29ης Μαΐου κι αφού προσευχήθηκε στόν Αλλάχ στήν Αγία Τράπεζα τής Αγιασοφιάς, στή συνέχεια γέμισε τά χέρια του μέ αίμα, σκοτώνοντας τόν δούκα Νοταρά καί τά τρία παιδιά του.

Έτσι, η Πόλη κυριεύτηκε καί μαζί μ' αυτή καί μία ολόκληρη εποχή, η χρυσή εποχή τού Βυζαντίου, πού θάφτηκε κάτω από τό βίαιο πνεύμα τής Ασίας, γιά νά καθυστερήσει επί πολλές δεκαετηρίδες η πρός τά πρόσω πορεία τού πολιτισμού, αλλά καί γιά ν' αλλάξει τό ρεύμα τής ιστορίας σέ βάρος της.

Η πτώση τής Κωνσταντινούπολης δέ σημαίνει καί πτώση τού Ελληνισμού, γιατί μόνον οι γεωγραφικοί χώροι καί τά άλλα υλικά αγαθά τής Ελληνικής γής περιήλθαν στά χέρια τών Τούρκων. Τό πολυτιμότερο αγαθό, η Ελληνική Ψυχή καί τό Ελληνικό φρόνημα δέν εδουλώθηκαν, αλλά έμειναν πιστά στήν Ελληνική παράδοση επί 500 χρόνια ζοφεράς τού Γένους δουλείας, γιά νά θερμάνουν τήν ελπίδα τής απολύτρωσης καί νά προπαρασκευάσουν τό Έθνος κατάλληλα πρός τούτο ως τό 1821.

ΒΟΡΕΙΟΣ ΗΠΕΙΡΟΣ

Μέ τήν πτώση τής Κωνσταντινούπολης καί τήν κατάλυση τής Βυζαντινής Αυτοκρατορίας, υποδουλώθηκε καί όλη η Ήπειρος, η οποία υπέστη πολλά δεινά καί περισσότερα η Βόρειος Ήπειρος από τό Ισλάμ, τήν οποίαν ευτυχώς έσωσαν ηρωικοί αγωνιστές καί μάρτυρες, πρωτοστατούντος τού κορυφαίου ιεραμάρτυρα καί ισαπόστολου Κοσμά τού Αιτωλού, ο οποίος μάλιστα άφησε καί τήν τελευταία του πνοή στά ιερά καί αιματοβαμμένα Βορειοηπειρωτικά χώματα, στό χωριό Καλικόντασι, κοντά στόν παραπόταμο Αώο, όπου τόν κρέμασαν σ' ένα δέντρο. Στά ιερά αυτά χώματα χύθηκε άφθονο αίμα από τήν εποχή τής Αλώσεως τής Πόλης καί από αυτά τά χώματα ξεκίνησαν πολλές φορές οι σκλάβοι αδελφοί μας, αγωνιζόμενοι ν' αποχτήσουν τήν ελευθερία τους, διεκδικώντας συγχρόνως καί τά πατρογονικά τους εδάφη. Τρείς φορές απόχτησαν τήν ποθητή ελευθερία τους στά έτη 1912, 1914 καί τό 1940 καί τρείς φορές τήν έχασαν, αδικημένοι από τίς λεγόμενες Μεγάλες Δυνάμεις, ώσπου τό 1944 παραδίδονταν σέ νέο καθεστώς δουλείας, χειρότερο τού προηγούμενου, μέ σατράπη τόν Σταλινικό αιμοσταγή Ενβέρ Χότζα καί τόν σημερινό διάδοχό του Ραμίζ Αλία, πού κήρυξαν επίσημα εξοντωτικό διωγμό κατά τής θρησκείας καί τού λαού. Έτσι, τό 1989 - 90 μέ τήν κατάρρευση τού υπαρκτού σοσιαλισμού στίς Ανατολικές χώρες τής Ευρώπης, ήρθε καί η σειρά τής Σταλινικής Αλβανίας, τής οποίας τό καθεστώς συγκλονίστηκε συθέμελα τά δύο αυτά χρόνια μέ διαδηλώσεις, διαμαρτυρίες, απεργίες καί τέλος μέ αλλεπάλληλα αιματηρά γεγονότα. Τό αποτέλεσμα όλων αυτών καί άλλων γεγονότων, ήταν νά ξεσηκωθούν Βορειοηπειρώτες καί Αλβανοί καί νά πάρουν τό δρόμο τής φυγής πρός τήν ελευθερία, οι πρώτοι πρός τήν Μητέρα Ελλάδα κι οι δεύτεροι πρός Γιουγκοσλαβία καί αλλαχού, εγκαταλείποντας τά πάτρια καί δικά τους εδάφη, πεινασμένοι, ξυπόλυτοι, ταλαιπωρημένοι καί απελπισμένοι.

Σήμερα, πέρα απ' οτιδήποτε άλλο, ο ερχομός τών Βορειοηπειρωτών αδελφών μας είναι η φροντίδα καί η περίθαλψή τους από τήν πολιτεία καί όλοι μας, ενωμένοι καί μονιασμένοι, νά βροντοφωνήσουμε πρός όλο τόν κόσμο ότι η Βόρειος Ήπειρος καί τό Εθνικό Βορειοηπειρωτικό θέμα είναι ψυχές καί ιδέα, είναι αίμα, είναι ιδανικό καί θρησκεία, είναι έπος πού παραμένει αναλλοίωτο στό πέρασμα τού αιώνα. Θά αγωνιστούμε στόν δίκαιο αγώνα γιά τήν επικράτηση καί κατοχύρωση τού δίκηου τής Ενιαίας καί αδιαίρετης Ηπείρου.

Αδελφοί Βορειοηπειρώτες,

Ο ερχομός σας στή Μητέρα Πατρίδα ήταν τόσο ξαφνικός, αλλά καί ομαδικός, γι' αυτό χρειάζεται ψυχραιμία καί υπομονή, όσοι δέν τακτοποιηθήκατε ακόμη, γιατί οι αρχές καί η υπεύθυνη πολιτεία φροντίζουν, προγραμματίζουν καί σύντομα θά υλοποιήσουν τά υπεσχημένα. Ψηλά τό κεφάλι, καλή συμπεριφορά, αξιοπρέπεια καί βαθειά κατανόηση. Ξεχωρίστε τό καλό από τό κακό. Αποφύγετε τίς κακές συντροφιές μέ άγνωστα πρόσωπα, πού θά σάς δείξουν προστασία καί εξυπηρέτηση, μέ υποσχέσεις καί χρηματική βοήθεια καμμιά φορά. Προφυλάξτε τίς νέες γυναίκες, αδελφές καί τά παιδιά σας μή πάρουν τόν κακό δρόμο. Ζήτε σέ μεγάλη πόλη καί όχι στό χωριό. Τά κακοποιά στοιχεία βρίσκονται παντού. Στό δρόμο, στά στέκια καφετέριες, στά μικροξενοδοχεία, στή δουλειά από τήν οποία τρώτε ψωμί, ακόμη καί στό σπίτι σας. Μήν ανοίγετε τήν πόρτα τού σπιτιού σας, άν δέν είστε βέβαιοι ότι είναι κάποιος δικός σας. Συμβουλεύετε στά παιδιά σας τόν καλό δρόμο. Πηγαίνετε τακτικά στήν εκκλησία, πού πολλοί από εσάς ποτέ δέ γνωρίσατε τό εσωτερικό της.

Ο Θεός, τόν οποίο πρέπει πιά νά πιστεύετε καί νά προσκυνάτε ελεύθερα, άς σάς προστατεύει.

Ο Ελληνορθόδοξος πληθυσμὸς καὶ η εκκλησία τὴς Β. Ηπείρου

Συνέχεια από τη σελ. 1

εδαφικό κομμάτι τής Ηπείρου κράτησαν άσβεστη τήν «αποσταμένη ελπίδα» τού ραγιά ως τήν εποχή πού ενέσκηψε η λαί λαπα τού Χότζα καί άλλους αποσχημάτισε, άλλους εξόρισε, άλλους φυλάκισε καί πολλούς θανάτωσε, αφήνοντας ακέφαλο τόν ελληνικό πληθυσμό.

Ιερείς καί λαός είναι δεμένοι μέ κοινούς αγώνες καί κοινές θυσίες.

Πρίν από τό 1940 η Εκκλησία τής Βορείου Ηπείρου παρουσιαζόταν ως εξής:

● Πληθυσμός πρίν από τόν πόλεμο: 250.000 Έλληνες.

● Μητροπόλεις: α) Τιράνων καί Πάσης Αλβανίας, β) Κορυτσάς, γ) Βερατίου, δ) Αυλώνος καί Κανίνης καί ε) Αργυροκάστρου.

● Εκκλησίες: 265
● Μοναστήρια: 29
● Ιερατικές Σχολές: 2
● Ιερείς: 500

Τό 1949 εξορίστηκε καί πέθανε από τίς κακουχίες (1958) ο Προκαθήμενος τής Εκκλησίας τής Αλβανίας Χριστόφορος Κίσσης (Καθημερινή 25.12.90).

Σήμερα ισχυρίζονται οι Αλβανοί ότι τό ελληνικό στοιχείο δέν ξεπερνάει τίς 60.000 ψυχές.

Τί νά υποθέσουμε; Ότι οι επιπλέον 200 χιλιάδες εξαφανίστηκαν ή μετανάστευσαν; Ότι δέν μετανάστευσαν τό γνωρίζουμε. Δέν γνωρίζουμε μόνο πόσοι χάθηκαν. Όταν όμως είναι γνωστό ότι ο ρυθμός τών γεννήσεων στήν Αλβανία είναι αυξημένος (κάθε οικογένεια έχει από πέντε παιδιά καί πάνω), είναι αδιανόητο νά συμπεράνουμε ότι ο αλβανικός πληθυσμός στό σύνολό του αυξήθηκε αλματωδώς

ΕΡΓΑ ΤΕΣΣΑΡΩΝ ΔΙΣ. ΔΡΧ.

ΑΠΟ ΤΙΣ ΥΠΗΡΕΣΙΕΣ ΕΓΓΕΙΩΝ ΒΕΛΤΙΩΣΕΩΝ

ΓΙΑΝΝΙΝΑ, 23)4.—

Στίς 19 Απριλίου πραγματοποιήθηκε σύσκεψη στά γραφεία τής Περιφερειακής Δ)νσης Εγγείων Βελτιώσεων, ύστερα από πρόσκληση τού προϊσταμένου τής 6ης Περιφερειακής Δ)νσης.

Εξετάσθηκαν θέματα καλύτερης καί αποτελεσματικότερης λειτουργίας τών Νομαρχιακών Υπηρεσιών.

Διαπιστώθηκε ότι οι ανάγκες τής υπηρεσίας σέ υπαλληλικό προσωπικό είναι μεγάλες καί ιδιαίτερα σέ ορισμένες καίριες ειδικότητες.

Διαπιστώθηκε ότι από τά μηχανήματα πού υπάρχουν σήμερα στίς υπηρεσίες, ορισμένα βρίσκονται σέ απαράδεκτη κατάσταση, ακόμα είναι παλιάς τεχνολογίας καί μεγάλης ηλικίας, ενώ οι απαιτήσεις καί οι ανάγκες τών υπηρεσιών γιά τά έργα πού βρίσκονται σέ εξέλιξη είναι σέ πολύ μεγάλο βαθμό μεγαλύτερες. Αξίζει νά σημειωθεί, ότι τά έργα πού εκτελούν οι υπηρεσίες γιά τό 1991 είναι τής τάξης τών 4 δισ. δρχ.

Αποφασίστηκε τέλος στήν σύσκεψη, να καλυφθούν οι ανάγκες μέ τά μηχανήματα πού υπάρχουν —όσο είναι δυνατό — καί ταυτόχρονα νά ζητηθεί από τό υπ. Γεωργίας μεταφορά μηχανημάτων από άλλες περιφέρειες.

ΕΚΤΕΛΕΣΗ ΕΡΓΩΝ

Από τήν Υπηρεσία Εγγείων Βελτιώσεων εκτελούνται βασικές ισοπεδώσεις στόν κάμπο Κόνιτσας. Μελισσόπετρας, Βασιλικού καί Ντριάμικα Παρακαλάμου, μέ επίβλεψη καί οδηγίες Γεωπόνου. Επίσης, συνεχίζονται οι εργασίες μέ προωθητήρες στό αρδευτικό έργο Κληματιάς - Σουλόπουλου, Βασιλικού καί Κόνιτσας.

Παράλληλα, άρχισαν τά έργα Αναδασμού στήν περιοχή Μελισσόπετρας καί γίνεται διάνοιξη καί καθαρισμός προσαγωγών διωρύγων τού Λεκανοπεδίου Ιωαννίνων μέ εκσκαφείς. Εργασίες εκτελεί χαρτοκοπτική βάρκα μέ κοπή καλαμιών στίς πηγές Τούμπας καί μετά στήν Λίμνη Ιωαννίνων.

Εν τώ μεταξύ, η γεώτρηση Αβγού συνεχίζεται καί γίνεται δοκιμαστική άντληση στή Γεώτρηση Αρίστης.

Οι εργασίες στό Αντλιοστάσιο Ροδοτοπίου, περατώθηκαν. Επίσης συνεχίζονται από εργολάβους τά έργα: Καλλιθέας, Σουλόπουλου, Κουκλιών, Χρυσόρραχης, Αριστερής Οχθης Βοϊδομάτη καί Ανω Ρού Αχέροντα, Γίνεται επίβλεψη από υπαλλήλους μηχανικούς τής Υπηρεσίας Εγγείων Βελτιώσεων.

Νέα μεγάλη επιτυχία τού Π.Κ. «Τσακάλωφ»

Τήν Κυριακή 28 Απριλίου, η θεατρική σκηνή τού Πνευματικού Κέντρου «Τσακάλωφ» πρόσφερε στούς φίλους τού θεάτρου καί στά παιδιά ποιότητα, γέλιο καί χαρά, ανεβάζοντας δύο έργα στό Καμπέριο Θέατρο τών Ιωαννίνων, πού είχαν μεγάλη επιτυχία.

Τήν σκηνοθεσία ανέλαβαν η Αθηνά Παππά καί η Αγγελική Χαρτζαβάλου, τή μουσική τήν έχει γράψει ο Γιώργος Χλίτσιος καί τή χορογραφία ο Στέφανος Ζέρβας. Αυτοί κι άλλοι πολλοί εργάστηκαν μεθοδικά, μέ αποτέλεσμα νά κατορθώσουν σέ 28 ημέρες νά παρουσιάσουν αυτά τά έργα· έργα πού χρειάζονται τέσσερις μέ πέντε μήνες περίπου προεργασία, λαμβάνοντας υπόψη ότι η θεατρική σκηνή τού «Τσακάλωφ» δέν χρηματοδοτείται από κανένα Δημ. Φορέα, γι' αυτό αξίζει ένα μεγάλο μπράβο.

Προσωπικά είμαι γνώστης γιά τήν ουσιαστική ανάδειξη κυρίως νέων τού τόπου στόν καλλιτεχνικό κύκλο, αλλά ετούτη η παρουσία στό θεατρικό χώρο ήταν πράγματι κάτι πολύ λαμπερό. Χωρίς καμία αμφιβολία, όλα αυτά είναι καρποί τού Π.Κ. «Τσακάλωφ», εκπληρώνοντας τήν υπόσχεση πού έδωσε στήν Ήπειρο, ότι θά αναβαθμίσει τή νέα πολιτιστική ιστορία τής Ηπείρου.

ΧΡΗΣΤΟΣ ΜΠΟΥΡΚΕΡ
Παιδαγωγός - Ποιητής

100 εκκατομμύρια γιά έργα βελτίωσης τών βοσκοτόπων

Συνεδρίασε στίς 19 Απριλίου τό Νομαρχιακό Συμβούλιο Ιωαννίνων καί αποφάσισε τά εξής :

Κατανεμήθηκε πίστωση δρχ. 100.000.000 γιά τή συνέχιση τού Προγράμματος Βελτίωσης Βοσκοτόπων στό Νομό. Η παραπάνω πίστωση είναι τού έτους 1990 καί συμμετέχουν εβδομήντα δύο (72) Κοινότητες μέ 95 έργα.

Σημειώνεται, ότι γιά τό Πρόγραμμα Βελτίωσης Βοσκοτόπων αναμένονται καί νέες πιστώσεις έτους 1991, μέ τίς οποίες θά εξετασθούν κατά προτεραιότητα οι ανάγκες καί τών υπολοίπων Κοινοτήτων πού δέν συμπεριλήφθησαν στό παρόν πρόγραμμα.

Εκφράσθηκε θετικά γιά τήν υπαγωγή τής Κοινότητας Ανθοχωρίου Μετσόβου στό Περιφερειακό Ιατρείο Βοτονησίου καί τής Κοινότητας Χρυσοβίτσας στό Περιφερειακό Ιατρείο Μικρού Περιστερίου.

Αποφάσισε νά μή προχωρήσει η κατασκευή τού κτιρίου στήν Κοινότητα Βουτσαρά, μέ σκοπό νά στεγάσει Γυμνάσιο καί γίνει πρόταση στό υπ. Υγείας νά ιδρυθεί εκεί Κέντρο Υγείας.

Συνέδριο τών Αναπήρων καὶ Θυμάτων Πολέμου

Τήν 27η Απριλίου πραγματοποιήθηκε στά Γιάννινα τό Συνέδριο τής Ομοσπονδίας Αναπήρων - Θυμάτων Πολέμου Ηπείρου - Κερκύρας.

Παρέστησαν εκπρόσωποι τών αναπηρικών οργανώσεων Ηπείρου — Κερκύρας, ο γεν. γραμματεύς τής Εθν. Γεν. Συνομοσπονδίας Α. Θ. Πολέμου Ελλάδος κ. Ι. Μπιζάνης.

Έγινε εκτεταμένη συζήτηση επί τών θεμάτων πού απασχολούν τήν τάξη τών αναπήρων καί θυμάτων πολέμου καί εξεδόθη ψήφισμα γιά τά αιτήματα τής τάξεως.

Στό τέλος έγιναν εκλογές γιά τήν ανάδειξη νέου Διοικητικού Συμβουλίου, τό οποίο συγκροτήθηκε σέ σώμα ως εξής :
Ιω. Τσιαπάρας πρόεδρος, Ιίω. Καζάνας α' αντιπρόεδρος, Κων. Γκότσης β' αντιπρόεδρος, Ιω. Στάμος γεν. γραμματέας, Γ. Μάϊπας β' γεν. γραμματέας, Στ. Καντρέλης ταμίας, Λεων. Μόσχος έφορος, Ευφρ. Κώτη, Κ. Ζήκος, Χρ. Σιούκας καί Ιω. Φάτσιος σύμβουλοι.

Προτομὴ τοὺ Γεροντικοὺ θὰ στηθεὶ στὰ Γιάννινα

Ο γνωστός Γιαννιώτης γλύπτης Κυριάκος Ρόκος φιλοτέχνησε τήν προτομή τού αείμνηστου δασκάλου, διακεκριμένου κριτικού καί συγγραφέα Αρσένη Γεροντικού. Τήν πρωτοβουλία είχαν η Στέγη Γραμμάτων καί Τεχνών, οι φίλοι καί οι παληοί μαθητές τού Αρσένη Γεροντικού. Είναι συγκινητική η συμμετοχή καί η προσφορά γιά τήν ολοκλήρωση τού έργου, πού θά στηθεί από τό Δήμο Ιωαννιτών στό πάρκο Λιθαρίτσια.

Οι προσφορές αποστέλλονται στόν κ. Τένη Παναγωτίδη (Πυρσινέλλα 12. Τ. Κ. 453 32, Τηλ. 22.525 Ιωάννινα) πού είναι ο ταμίας τής Ηπειρωτικής Στέγης Γραμμάτων καί Τεχνών.

Προσφορά τής κ. Γεροντικού

Ο Δήμος Ιωαννιτών καί τό Διοικητικό Συμβούλιο τού Πνευματικού Κέντρου ανακοίνωσαν ότι ευχαριστούν καί τιμούν ιδιαίτερα τήν κυρία Γεροντικού γιά τήν γενναιόδωρη προσφορά της πρός τό Πνευματικό Κέντρο.

Η κυρία Γεροντικού πρόσφερε στή μνήμη τού συζύγου της Αρσένη Γεροντικού τό ποσό τών 2 εκατ. δραχμών γιά τήν αποπεράτωση τού κτιρίου συναυλιών καί διαλέξεων τού Δήμου.

Η ζωή στήν Ήπειρο

Έργα προόδου πού έγιναν καί προβλήματα πού ζητούν άμεση λύση

Εκτέλεση έργων σέ 46 Κοινότητες

ΓΙΑΝΝΙΝΑ. 6)5

Μέ εντολή τού κ. Νομάρχη, η Δ)νση Τεχνικών Υπηρεσιών Ιωαννίνων κατάρτισε πρόγραμμα διαθέσεως τών Μηχανημάτων τού Νομαρχιακού Ταμείου γιά εκτέλεση Κοινοτικών Έργων σέ 46 Κοινότητες τού Νομού.

Μετά τήν ολοκλήρωση τών έργων στίς παραπάνω Κοινότητες, θά καταρτισθεί νέο πρόγραμμα διαθέσεως μηχανημάτων καί σέ άλλες Κοινότητες τού Νομού πού έχουν ανάγκη εκτελέσεως Κοινοτικών Έργων μέ μηχανήματα τού Νομαρχιακού Ταμείου καί μέσα στά πλαίσια τών δυνατοτήτων, γιατί δέν είναι δυνατόν νά ικανοποιηθούν όλες οι ανάγκες τών Κοινοτήτων μέσα σέ ένα χρόνο μέ τά μηχανήματα πού διαθέτει τό Νομαρχιακό Ταμείο.

Οι Κοινότητες στίς οποίες θά αποσταλούν τά μηχανήματα είναι: Σκαμνέλι, Μονολίθι, Καλοχώρι, Λαγκάδα Κονίτσης Περιστέρι (Πωγωνίου), Ιτέα-Τρίστενο, Ψήνα, Γεωργάνοι, Βαγενήτι, Κουκούλι, Παλιουρή, Ηλιόκαλη, Λάβδανη, Δαφνόφυτο, Βαλανιδιά, Πεστά, Οξυά (Κονίτσης), Δροσοχώρι, Γιουργάνιστα, Μάζια, Έλαφο Σκλίβανη, Δεμάτι, Σερβιανά, Καρυές Ζαγορίου, Πέτρα, Χίνκα, Πράμαντα, Καταρράκτης, Κουμαριά, Πλαίσια Καλεντζίου, Αετορράχη, Ραβένια, Λογγάδες, Κάτω Βαβένια, Βασιλικό, Καστανή, Αχλαδέα, Καρυές Ασφάκας, Ωραιόκαστρο, Κράψη, Κεφαλόβρυσο, Κοπάνη, Τέροβο, Πεντόλακος, Δολιανά.

Μουσείο μαστόρων Πέτρας στήν Πυρσόγιαννη

Κοντά στήν Πυρσόγιαννη είναι η λειτουργία τού μοναδικού σ' όλη τήν Ελλάδα Μουσείου Μαστόρων Πέτρας. Εκεί θά υπάρχουν σπάνια επιτεύγματα τέχνης πάνω στήν πέτρα, πού δημιούργησαν οι παλαιοί Μαστοράδες τής Πυρσόγιαννης. Σπάνια τζάκια, σπάνια γουβιά, υπέροχες μηλόπετρες φτιαγμένες μέ μεράκι.

Τούτο εδήλωσε ο δραστήριος πρόεδρος τής κοινότητας Πυρσόγιαννης κ. Παπαγεωργίου, σέ πρόσφατη τηλεοπτική εκπομπή.

Μακάρι νά παραδειγματιστούν καί άλλοι πρόεδροι γύρω από τήν λαϊκή μας παράδοση, πού όλο καί κάθε ημέρα χάνεται κάτω από τό χρόνο.

Από «Τά νέα τής Κόνιτσας»

Τό κτίριο τής Ιατρικής Σχολής

Διαγωνισμό γιά τήν εκτέλεση κατασκευαστικών εργασιών στό κτίριο τής Ιατρικής Σχολής τού Πανεπιστημίου Ιωαννίνων, προκήρυξε τό Πανεπιστήμιο γιά τίς 10 Μαΐου.

Τό έργο είναι προϋπολογισμού 3,25 δις δρχ. καί χρηματοδοτείται από πιστώσεις τού Προγράμματος Δημοσίων Επενδύσεων.

Κοινοτικό Γυμναστήριο

Χορηγήθηκε άδεια γιά επαναλειτουργία τού Κοινοτικού Γυμναστηρίου Καστρίτσας, μετά τήν αποκατάσταση τής περίφραξης.

Σεμινάρια μέ χρήματα από τήν Ε.Ο.Κ.

Σεμινάρια μέ πιστώσεις τού Ευρωπαϊκού Κοινωνικού Ταμείου γιά ιχθυοκαλλιέργειες, εκπαίδευση στελεχών γιά τήν τοπική αυτοδιοίκηση καί εκμετάλλευση τού δασικού πλού του τής περιοχής, καθώς επίσης καί εκπαίδευση ανέργων Βορειοηπειρωτών θά οργανώσει η Αγροτική Εταιρεία Ανάπτυξης «Ήπειρος» Α.Ε. εντός τού Μαΐου.

Γιά αποκατάσταση αστέγων

Από τή Δ)νση Δασών Ιωαννίνων ανακοινώνεται ότι, μέ τήν 176356)19.4.1991 απόφαση τού υπ. Γεωργίας, διατέθηκε δημόσια δασική έκταση 58 στρεμμάτων στήν περιοχή «Γκόλιες» Κοινότητας Μαζίου Κόνιτσας, γιά επέκταση τού οικισμού, πρός αποκατάσταση αστέγων.

Πρόγραμμα αναδασμού

Μέ απόφαση τού υπ. Γεωργίας, εγκρίθηκε τό Πρόγραμμα Αναδασμών σέ όλη τή χώρα γιά τό 1991. Ειδικότερα, γιά τό Νομό Ιωαννίνων προβλέπει τήν εκτέλεση τών εξής αναδασμών:

α) Εκούσιοι: Στά αγροκτήματα τών χωριών: Κρυόβρυση, Ασπράγγελοι, Ριάχοβο, Σκλίβανη.

β) Υποχρεωτικοί: Στά αγροκτήματα τών χωριών: Βροντισμένη, Βασιλικό, Γεροπλάτανος, Άγιος Μηνάς, Κάτω Ραβένια, Δολιανά, Λίμνη, Σιταριά, Καλλιθέα Κόνιτσας, Κουκλέσι, Τέροβο, Ρωμανό, Μπεστιά, Σιστρούνι, Αλεποχώρι Μπότσαρη, Σεριζιανά, Γκρίμποβο, Βροσύνα, Βρυσούλα, Μελισσόπετρα καί Πρωτόπαππα.

Κατασκευή επ. δρόμων

Μέ απόφαση τού Νομάρχη Ιωαννίνων, εγκρίθηκε τό πρακτικό δημοπρασίας τών κατωτέρω έργων:

— Κατασκευή τμήματος 45 ης επαρχιακής οδού Μακρίνου - Ελατοχωρίου, προϋπολογισμού 20 εκατ. δρχ.

— Βελτίωση βατότητας 17 ης επαρχιακής οδού από Τζαμαλή Αγά πρός Ψήνα - Πολύγυρο - Χίνκα - Κούρεντα, μετά διακλαδώσεως πρός Δραγοψά (β' φάση) προϋπολογισμού 60 εκατ. δρχ.

— Βελτίωση βατότητας μετά ασφαλτόστρωσης οδού Κτιστάδων - Καστανής - Αγίας Μαρίνας (γ' φάση) προϋπολογισμού 60 εκατ. δρχ.

— Βελτίωση - ασφαλτόστρωση οδού Ανθοχωρίου - Άγιος Νικόλαος - Βαλανιδιά - Παρδαλίτσα, προϋπολογισμού 40 εκατ. δρχ.

— Αμάραντος, βελτίωση βατότητας δρόμου πρός Αμάραντο - Λουτρά Αμαράντου (β' φάση) προϋπολογισμού 50 εκ. δρχ.

Οι ανάδοχοι τών έργων θά εγκατασταθούν στά έργα τό ταχύτερο δυνατόν καί οι εργασίες προβλέπονται νά περατωθούν μέχρι τό τέλος Σεπτεμβρίου.

Δωρεά γιά τούς αθλητικούς χώρους τής Παιδόπολης

Ο Προϊστάμενος τής Παιδόπολης «Αγία Ελένη» Ιωαννίνων κ. Ν. Ζήκος έστειλε τό ακόλουθο ευχαριστήριο στόν Σύνδεσμο Πτυχιούχων Εργοληπτών Δημοσίων Έργων Ιωαννίνων - Θεσπρωτίας:

«Αισθανόμαστε τήν υποχρέωση νά σάς ευχαριστήσουμε θερμά γιά τήν καλωσύνη σας νά προσφέρετε δωρεά εκατό χιλιάδων (100.000) δραχμών στήν άθληση καί ψυχαγωγία τών παιδιών τής Παιδόπολης.

Η γενναιοδωρία σας αυτή θά αποτελέσει τό αρχικό ποσό γιά τή δημιουργία γηπέδου καλαθοσφαίρας καί παράλληλα πετόσφαιρας, σέ συμπλήρωση τών άλλων αθλητικών χώρων, πού υπάρχουν στήν Παιδόπολη.

Η υλική σας αυτή συνδρομή μάς δυναμώνει καί ψυχικά καί μάς δίνει πολύ κουράγιο στίς προσπάθειες διαπαιδαγώγησης, διατροφής καί γενικά σωστής διαβίωσης τών παιδιών στήν Παιδόπολη.

Εκφράζομε γιά μιά ακόμη φορά τίς άπειρες ευχαριστίες μας».

Διαμαρτύρονται γιά τήν χωματερή στή Μάζια

Από τόν Πολιτιστικό Σύλλογο Μαζιανιτών Αθηνών, Πειραιώς καί Περιχώρων στάλθηκε στόν Νομάρχη Ιωαννίνων τό παρακάτω τηλεγράφημα διαμαρτυρίας:

«Πληροφορίες πού σκόπιμα διέρρευσαν στόν Τύπο από τίς υπηρεσίες τής Νομαρχίας αναφέρουν ότι τελικά επιλέγεται γιά τή δημιουργία χωματερής η περιοχή τής Μάζιας. Κάτοικοι Κοινοτήτων Μάζιας, Μεγάλης Γότιστας, Μικρής Γότιστας, Κράψης καί Μπαλντούμας πού διαμένουν στήν Αθήνα διαμαρτύρονται έντονα καί δηλώνουν ότι μαζί μέ τούς χωριανούς τους δέν θά επιτρέψουν τή δημιουργία χωματερής στή Μάζια γιά τούς λόγους πού έχουν αναφερθεί στά υπομνήματα τών συλλόγων μας».

83 εκατ. γιά τίς ανάγκες σχολείων στήν Ήπειρο

Μέ απόφαση πού υπέγραψε ο υπουργός Εσωτερικών κ. Σ. Κούβελας, κατανέμεται τό ποσόν των 2 δις δρχ., ως έκτακτη οικονομική επιχορήγηση σέ Δήμους καί Κοινότητες τής χώρας, αποκλειστικά καί μόνο γιά έξοδα αποκατάστασης ζημιών στά σχολεία καί γιά τήν αντιμετώπιση τών λειτουργικών τους αναγκών.

Η κατανομή στούς Δήμους καί τίς Κοινότητες τού ποσού πού μεταβιβάζεται στούς νομούς, γίνεται μέ απόφαση τού νομαρχιακού συμβουλίου, έπειτα από εισήγηση τών διευθυντών εκπαίδευσης.

Στούς 4 νομούς τής Ηπείρου κατανέμονται τά έξής ποσά:

Στό Ν. Ιωαννίνων 40 εκατ. δρχ., στό Ν. Άρτας 20 εκατ., στό Ν. Πρεβέζης 13 εκατ. καί στό Ν. Θεσπρωτίας 10 εκατ.

Απαγόρευση φαρέματος

Μέ απόφαση τού Νομάρχη Ιωαννίνων απαγορεύεται, από 1ης Μαΐου μέχρι 15ης Ιουνίου κάθε χρόνο τό ψάρεμα παντός είδους ιχθύος καί μέ οποιοδήποτε τρόπο, σ' όλα τά ρέματα πού εκβάλλουν στήν τεχνητή λίμνη πηγών Αώου.

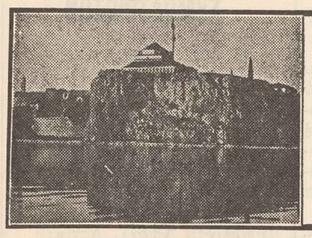

Γιαννιώτικα νέα

ΓΙΑΝΝΙΝΑ, 6.5. (Τού ανταποκριτού μας).—

● Λόγω τής κακοκαιρίας, αλλά καί τής οικονομικής ίσως δυσπραγίας, λιγότεροι ήταν εφέτος από πέρυσι οι Ηπειρώτες πού ήρθαν από τά μεγάλα αστικά κέντρα γιά νά κάνουν Πάσχα στά χωριά τους. Καί η κίνηση τών ξένων περιηγητών (τουριστών) κι αυτή επίσης μειωμένη.

● Πολλές κλοπές καί διαρρήξεις συνέβησαν καί συμβαίνουν συνέχεια στήν ύπαιθρο. Τά έρημα καί κατάκλειστα σπίτια τών χωριών παραβιάζονται καί αφαιρούνται απ' αυτά διάφορα είδη καί πράγματα αξίας : ρουχισμός, οικιακά σκεύη, τηλεοράσεις, μαγνητόφωνα κλπ. Ιδίως δέ στά παραμεθόρια χωριά οι γείτονες καί φίλοι μας Αλβανοί θυμήθηκαν τήν παλιά τους τέχνη...

● Μέ πρωτοβουλία τής Ηπειρωτικής Στέγης Γραμμάτων καί Τεχνών διενεργείται έρανος γιά νά κατασκευασθεί (φιλοτεχνηθεί) καί νά στηθεί σέ κατάλληλη τοποθεσία τής πόλεως τών Ιωαννίνων, η προτομή τού αείμνηστου καθηγητού Γαλλικών καί λογοτέχνη - συγγραφέα Αρσένη Γεροντικού. Ως γνωστόν, η κυρία Γεροντικού προσέφερε τό ποσόν τών 3.000.000 δραχμών πρός τήν Η. Σ. Γραμμ. καί Τεχνών, εις μνήμην τού συζύγου της.

● Εξήντα δέντρα πού είχαν φυτευθεί στό Πάρκο Λιθαρίτσια βρέθηκαν ξερριζωμένα καί κατεστραμμένα. Ποιοί άραγε προέβησαν σ' αυτούς τούς βανδαλισμούς ; Κανένας ή κάποιοι αμισόδροποι ενήλικες ή μήπως νεαροί καί ατίθασοι τεντυμπόηδες ;

● Πόλεμο κατά τού βυρσοδεψείου κήρυξαν ο Δήμαρχος καί η πλειοψηφία τών Κονιτσιωτών. Δέν δέχονται μέ κανέναν τρόπο νά αρχίσει η έξοπω καί δοκιμαστική ακόμη λειτουργία του. Κάνουν αναφορές στό Νομάρχη, προβαίνουν σέ κατάληψη τού δρόμου πού οδηγεί πρός αυτό καθώς καί τού ίδιου τού εργοστασίου κλπ. Από τήν άλλη πλευρά όμως υπάρχουν πολλοί άνεργοι καί φυτοζωούντες, καθώς καί οι έμποροι τής αγοράς πού περιμένουν νά εργασθούν καί νά γίνει καί κίνηση (τζίρος) σπά καταστήματα καί επιθυμούν τή λειτουργία του. Οι μέν ισχυρίζονται ότι θά μολυνθεί καί θά καταστραφεί το περιβάλλον· οι δέ πάλι, λένε ότι μέ τόν βιολογικό καθαρισμό δέν υπάρχει τέτοιος κίνδυνος. Εμείς διερωτώμεθα : «Δέν υπάρχουν ειδικοί επιστήμονες νά μάς διαφωτίσουν υπεύθυνα καί έγκυρα γιά τό ως άνω ζήτημα ; Δέν υπάρχουν αλλού παρόμοιες εγκαταστάσεις ;».

Εμείς προσωπικά σ' ένα ταξίδι μας τό περασμένο καλοκαίρι στήν Κωνσταντινούπολη, είδαμε δίπλα ακριβώς από τή γέφυρα τού Γαλατά νά εκβάλει σπή θάλασσα από έναν αγωγό μιά σημαντική ποσότητα κατακάθαρου καί διαυγέστατου νερού. Ρωτήσαμε καί μάς απάντησαν ότι προερχόταν από κάποιο εργοστάσιο, αφού περνούσε βέβαια από βιολογικό καθαρισμό. Αυτά έχομε νά πούμε, χωρίς νά είμαστε ειδικοί.

● Πολλές φορές καί πρόσφατα ακόμη, τό Δημοτικό Συμβούλιο Ιωαννίνων συζήτησε σε γιά τό ζήτημα μεταφοράς τής Λαχαναγοράς από τίς οδούς Αβέρωφ καί Μητροπόλεως κάπου αλλού, σέ κάποια τοποθεσία πού νά διακόπτεται ή εμποδίζεται η συγκοινωνία, ούτε νά ρυπαίνονται οι δρόμοι. Τίποτε, όπως φαίνεται, δέν γίνεται όμως.

● Καί τό ζήτημα τής αποχέτευσης κι αυτό καρκινοβατεί... Δώδεκα χρόνια, νομίζω, πληρώναμε γι' αυτή καί παράλληλα πληρώνουμε καί στά βυτιοφόρα ουκ ολίγα γιά τίς εκκενώσεις τών βόθρων.

● Μέ χαρά πληροφορηθήκαμε ότι θά γίνουν πάνω από είκοσι εκούσιοι καί αναγκαστικοί αναδασμοί τής γής σέ διάφορα χωριά τού Νομού μας. Ευχή καί πόθος μας είναι νά επεκταθεί γενικά αυτό τό μέτρο. Νά μπούν προωθητήρες (μπολντόζες) καί νά ισοπεδώσουν όλα τά κατάλληλα εδάφη καί τά μέν επίπεδα καί όχι πολύ επικλινή νά χρησιμεύουν γιά καλλιέργειες καί τά υπόλοιπα νά γίνουν δάση καί βοσκότοποι Είναι κρίμα η γή (δή - μήτερ), η μητέρα τών πάντων, νά παραμένει ακαλλιέργητη καί σπείρα.

● Κάθε λίγο έχουμε θανάτους στήν Ήπειρο από αυτοκινητικά δυστυχήματα, αλλά πρωτοφανές είναι ότι προχθές είχαμε πέντε σέ μιά μέρα. Σκοτώθηκαν ο καθηγητής τού Πανεπιστημίου μας Δημ. Λουλές καί τό 8 μηνών παιδάκι του, ο Δημ. Μπούκας από τό χωριό Βασιλική κάτοικος Ιωαννίνων, ο Γεώργιος Κεραμίδας επίσης καί ο Γεώργιος Λαϊνάς οδηγός λεωφορείου, από τήν Παναγιά Πρεβέζης.

● Λόγω τής κακοκαιρίας πού προηγήθηκε καί τής υγρασίας, περιορισμένη υπήρξε τήν Πρωτομαγιά η έξοδος τών κατοίκων τών Ιωαννίνων πρός τήν ύπαιθρο καί τίς εξοχές.

● Άρχισε στό ΚΕΓΕ Ιωαννίνων εκπαίδευση κτηνοτρόφων σέ θέματα Προβατοτροφίας στά πλαίσια τού Κανονισμού 797)86)ΕΟΚ, πού είναι υποχρεωτική γιά όσους ενταχθούν στόν Κανονισμό αυτό μέ Σχέδιο Βελτιώσεως. Τήν εκπαίδευση αυτή παρακολουθούν 10 κτηνοτρόφοι καί τά θέματα πού θά αναπτυχθούν είναι :

— Διατροφή αιγοπροβάτων.

— Συνθήκες σταυλισμού.

— Καλλιέργεια κτηνοτροφικών φυτών.

— Γενετική βελτίωση τών ζώων.

— Χωρική τυροκόμιση.

ΑΝΑΣΤ. ΕΥΘΥΜΙΟΥ

Μὲ συνεργασία τῶν Ο.Τ.Α.

ΓΙΑ ΤΟΝ ΕΚΣΥΓΧΡΟΝΙΣΜΟ ΚΑΙ ΤΗΝ ΑΝΑΠΤΥΞΗ ΤΗΣ ΗΠΕΙΡΟΥ

Συνολικά πρέπει νά εξετασθεί καί νά προγραμματισθεί η ανάπτυξη τής Ηπείρου μέ τήν συνεργασία καί τήν ενεργοποίηση όλων τών τοπικών φορέων.

Αυτό είναι τό συμπέρασμα πού βγήκε από τήν σύσκεψη δημάρχων κι εκπροσώπων Τοπικής Αυτοδιοίκησης τής Ηπείρου πού έγινε στά Γιάννινα στίς 24)4.

Ομάδα Εργασίας πού είχε συγκροτηθεί από συμβούλους ανάπτυξης τής ΤΕΔΚ καί στελεχών τών γραφείων προγραμματισμού τών Δήμων, παρουσίασε τίς προτάσεις της γιά τήν ανάπτυξη, μέ βασικούς άξονες τήν άρση τής συγκοινωνιακής απομόνωσης, τήν καλυτέρευση τών επικοινωνιών, καθώς καί τήν προστασία τού περιβάλλοντος.

Ο κ. Σωτήρης Σπυριδάκης ως εκπρόσωπος τής επιτροπής αυτής, είπε πώς πρέπει νά γίνει ένας συνολικός σχεδιασμός καί σωστή αξιοποίηση τών προγραμμάτων πού υπάρχουν.

Ο σχεδιασμός θά πρέπει νά περιλαμβάνει τοπικά αναπτυξιακά προγράμματα, νά βλέπει τήν Ήπειρο ως ενιαία περιφέρεια καί νά χαράξει τήν προοπτική τής κάθε περιοχής κατά τομέα.

Τέλος, βάσει ψηφίσματος πού εκδόθηκε, αποφάσισαν τά εξής:

— Τόν συντονισμό τών ενεργειών τους στόν τομέα τής οικονομικοκοινωνικής ανάπτυξης τής Ηπείρου.

— Τήν ενοποίηση τών αναπτυξιακών σχεδιασμών τους σέ Πανηπειρωτική κλίμακα.

— Τή σύνταξη σχεδίου περιφερειακής ανάπτυξης τής Ηπείρου, η υλοποίηση τών στόχων τού οποίου θά επιδιωχθεί από κοινού.

— Τήν καθιέρωση τακτικών συναντήσεων τών Δημάρχων καί εκπροσώπων τών ΤΕΔΚ γιά συντονισμό τών ενεργειών και ανταλλαγή απόψεων.

Ο επαρχιακός δρόμος Κόνιτσας-Διστράτου

ΓΙΑΝΝΙΝΑ, 2)5.—

Ύστερα από τήν αναφορά τών κοινοτήτων Λάκκας Αώου τού νομού Ιωαννίνων πού κατέθεσαν στή Βουλή οι βουλευτές κ.κ. Κ. Ρήγας, Γ. Αραβανής, Π. Κοσιώνης καί Α. Λεντάκης, σχετικά μέ τόν επαρχιακό δρόμο Κόνιτσας - Δίστρατου, από τό υπουργείο Εσωτερικών δόθηκε η ακόλουθη απάντηση :

«Τό εν λόγω έργο οδοποιΐας είναι ενταγμένο στό Περιφερειακό Επιχειρησιακό Πρόγραμμα τού Νομού Ιωαννίνων μέ τίτλο «Βελτίωση οδού Κόνιτσα - Ελεύθερο - Δίστρατο» μέ προϋπολογισμό 50 εκατ. δρχ. Τό έτος 1990 διατέθηκε πίστωση 10 εκατ. δρχ. Τό υπόψη έργο χρηματοδοτείται από τά Νομαρχιακά Προγράμματα, αλλά επειδή γιά τήν ολοκλήρωσή του απαιτούνται πιστώσεις τής τάξης τού 1,5 δις είναι δύσκολο νά ολοκληρωθεί απ' αυτά».

Προκειμένου νά εξετασθεί η δυνατότητα ένταξης τού έργου στό Εθνικό Πρόγραμμα, η Νομαρχία απευθύνθηκε ήδη στό Υπ. Εθνικής Οικονομίας, ενώ παράλληλα θά εξετασθεί η δυνατότητα ένταξης στό νέο πρόγραμμα INTEKEG, μέ προϋπολογισμό 600 εκατ. δραχμές.

ΠΡΟΤΑΣΗ ΓΙΑ ΜΕΤΑΦΟΡΑ ΤΗΣ ΧΩΜΑΤΕΡΗΣ ΔΟΥΡΟΥΤΗΣ

ΓΙΑΝΝΙΝΑ. 10)5

Άρχισε νά προωθείται καί πάλι η επίλυση τού προβλήματος τής χωματερής τής Δουρούτης, μέ τήν ανασύσταση τής Επιτροπής μεταφοράς της ύστερα από πρωτοβουλία τού Νομάρχη Ιωαννίνων.

Συντονιστής τής Επιτροπής ορίστηκε ο Δ)ντής Τεχνικών Υπηρεσιών κ. Κώστας Ευθυμιάδης.

Αποφασίστηκε νά εξετασθεί η πρόταση τής μεταφοράς τής χωματερής στήν Κοινότητα Μάζιας, αφού όμως ληφθούν υπόψη η υγεία τών κατοίκων καί η προστασία τού περιβάλλοντος.

Ακόμα, θά εξετασθούν καί όλες οι άλλες προτεινόμενες λύσεις.

Σκοπός τής Επιτροπής είναι ο καταρτισμός μελέτης καί η έναρξη τών εργασιών.

Νά σημειωθεί ότι θά μεταφερθεί η χωματερή μόνο, αποκλειομένης τής μεταφοράς λυμμάτων.

Μέχρι νά βρεθεί οριστική λύση, θά γίνουν έργα στήριξης καί συντήρησης στή Δουρούτη, πού είναι προσωρινά η χωματερή.

Θά χρηματοδοτηθεί τό σχέδιο τού καθηγητή κ. Καλλίστρατου γιά δενδροφύτευση γύρω από τή χωματερή τής Δουρούτης, γιά μελλοντική αξιοποίηση τής περιοχής.

Η ΝΕΑ ΝΟΜΑΡΧΗΣ ΙΩΑΝΝΙΝΩΝ

Νομάρχης Ιωαννίνων τοποθετείται η κ. Βασιλική Κόκκινου. Η νέα Νομάρχης Ιωαννίνων, είναι καθηγήτρια Φυσικομαθηματικός από τήν Αθήνα.

Ο μέχρι τούδε Νομάρχης Ιωαννίνων κ. Ευάγγ. Χαραλαμπίδης μετατίθεται στή Νομαρχία Ανατ. Αττικής.

ΤΟ ΠΕΡΙΦΕΡΕΙΑΚΟ ΣΥΜΒΟΥΛΙΟ

Συνεδρίασε τό Περιφερειακό Συμβούλιο Ηπείρου, τό οποίο καί συζήτησε τό θέμα τής έγκρισης τού προγράμματος τού Ευρωπαϊκού Κοινοτικού Ταμείου γιά τό 1991.

Οπως έγινε γνωστό, από τό πρόγραμμα τού Ε.Κ.Τ. θά δοθεί στήν Ήπειρο τό ποσό τού 1 δις 578 εκατ. δραχμών.

ΧΡΗΜΑΤΟΔΟΤΗΣΗ ΝΕΩΝ ΕΡΓΩΝ

Γιά τόν εμπλουτισμό καί τήν αξιοποίηση τής «Παμβώτιδας»

ΓΙΑΝΝΙΝΑ, 30)4.— Όπως δήλωσε ο Νομάρχης Ιωαννίνων, η Επιτροπή πού συγκροτήθηκε γιά τήν προστασία τής λίμνης περάτωσε τό έργο της εδώ καί αρκετό καιρό, παρέδωσε τή γνωμοδότηση στό υπ.