ΗΠΕΙΡΩΤΙΚΟΣ ΑΓΩΝ

Η ΜΕΓΑΛΥΤΕΡΑ ΗΠΕΙΡΩΤΙΚΗ ΕΦΗΜΕΡΙΣ ΕΚΔΙΔΟΜΕΝΗ ΚΑΘΗΜΕΡΙΝΩΣ ΕΝ ΙΩΑΝΝΙΝΟΙΣ

ΔΙΡΥΤΗΣ ΕΥΘ. ΧΡ. ΤΖΑΛΛΑΣ
ΔΙΕΥΘΥΝΤΗΣ ΚΑΤΥΘ. ΕΥΘ. ΤΖΑΛΛΑΣ

6 ΣΕΛΙΔΕΣ
ΤΡΙΤΗ
30
ΜΑΪΟΥ 1978
ΕΤΟΣ 51 ΑΡ. ΦΥΛΛΟΥ 13858
ΤΙΜΗ ΦΥΛΛΟΥ ΔΡΧ. 4

Σήμερα τά χαράματα συνάντηση Καραμανλῆ-Ἐτζεβὶτ

ΠΟΛΥΠΛΕΥΡΗ ΔΙΠΛΩΜΑΤΙΚΗ ΕΞΟΡΜΗΣΗ ΤΗΣ ΕΛΛΑΔΟΣ

Ἐκτὸς ἀπὸ τὸν Λοὺνς ὁ κ. Καραμανλῆς θὰ ἔχει συνομιλίες μὲ Κάρτερ, Σμὶτ κ.λ.π

Ἀπὸ τὴν ἄφιξη τοῦ Πρωθυπουργοῦ κ. Καραμανλῆ στὸ ἀεροδρόμιο τῆς Ν. Ὑόρκης.

ΟΥΑΣΙΓΚΤΩΝ, 29 (Τοῦ ἀπεσταλμένου τοῦ Α.Π.Ε.).— Ὁ Πρωθυπουργὸς κ. Κων. Καραμανλῆς ἄρχισε τὶς ἐπαφές του χθὲς στὴν Ἀμερικανικὴ πρωτεύουσα μὲ τὸν Γενικὸ Γραμματέα τοῦ ΝΑΤΟ κ. Λούνς, μὲ τὸν ὁποῖο εἶχε συνομιλία, καὶ κράτησε 45 περίπου λεπτά.

Ἡ συνάντηση ἔγινε στὸ ξενοδοχεῖο «Μλάντισον», ποὺ διαμένουν καὶ οἱ δύο ἄνδρες, καὶ σύμφωνα μὲ καλὰ πληροφορημένες πηγὲς συζήτησαν τὸ πολιτικὸ θέμα τῆς Συμμαχίας καὶ διάφορες λεπτομέρειες, ἐν ὄψει τοῦ κοινοῦ ἀνακοινωθέντος, ποὺ θὰ ἐκδοθῆ μετὰ τὴν λήξη τῆς διήμερης διασκέψεως Κορυφῆς τοῦ ΝΑΤΟ, ποὺ ἀρχίζει ἐδῶ σήμερα μὲ τὴν συμμετοχὴ ὅλων τῶν ἀρχηγῶν τῶν κρατῶν — μελῶν τῆς Συμμαχίας.

Ἡ συνομιλία ἔγινε στὶς 10 τὸ πρωΐ (τοπικὴ ὥρα) καὶ ὁ Ἕλλην Πρωθυπουργὸς συναντήθηκε τὸ ἀπόγευμα μὲ τὸν καγκελλάριο τῆς Ὁμοσπονδιακῆς Δημοκρατίας τῆς Γερμανίας, κ. Χέλμουτ Σμὶτ.

ΔΗΛΩΣΕΙΣ ΛΟΥΝΣ

Ὁ Γενικὸς Γραμματεὺς τοῦ ΝΑΤΟ, κ. Γιοζὲφ Λούνς, δήλωσε χθὲς ὅτι πολλὰ θὰ ἐξαρτηθοῦν ἀπὸ τὴν ἀποψινὴ συνάντηση τοῦ Πρωθυπουργοῦ κ. Κ. Καραμανλῆ καὶ τοῦ Τούρκου συναδέλφου του κ. Ἐτζεβὶτ.

Σὲ δηλώσεις του πρὸς τὸ «Ἀθηναϊκὸ Πρακτορεῖο», ὁ κ. Λούνς εἶπε ὅτι εἶχε μία ἐνδιαφέρουσα συνομιλία μὲ τὸν κ. Καραμανλή.

«Γνωρίζω τὸν Πρωθυπουργό σας 25 χρόνια καὶ τρέφω βαθυτάτη ἐκτίμηση. Εἶσθε τυχεροὶ ποὺ ἔχετε πρωθυπουργὸ ἄνδρα σώφρονα καὶ μὲ κατανόηση».

Ὁ κ. Λούνς εἶπε ὅτι, κατὰ τὴν πρωϊνὴ συνάντηση, ἡ ὁποία κράτησε 45 λεπτά, ἐνημέρωσε τὸν Ἕλληνα Πρωθυπουργὸ ἐπὶ τῶν συνομιλιῶν ποὺ εἶχε πρόσφατα στὶς Βρυξέλλες, μὲ τὸν Τούρκο Πρωθυπουργό.

Σὲ ἐρώτηση ἂν ἀναμένεται προσέγγιση, μετὰ ἀπὸ τὴν ἀποψινὴ συνάντηση τῶν δύο πρωθυπουργῶν κ.κ. Ἐτζεβὶτ καὶ Καραμανλῆ, ὁ κ. Λούνς ἀπάντησε: «Πολλὰ θὰ ἐξαρτηθοῦν ἀπ' αὐτὴ τὴ συνάντηση».

ΕΡΩΤ.: «Εἴπατε ὅλα».

ΑΠΑΝΤ. ΛΟΥΝΣ: «Ὄχι, πολλά».

Ἐξ ἄλλου, μετὰ τὴν πρωϊνὴ συνάντηση, ἡ ἑλληνικὴ πλευρὰ ἀνακοίνωσε ὅτ ἔγινε συζήτηση γιὰ τὸ κοινὸ ἀνακοινωθέν, τὸ ὁποῖο θὰ ἐκδοθεῖ μετὰ ἀπὸ τὴ διήμερη Διάσκεψη Κορυφῆς τοῦ ΝΑΤΟ.

Ἡ ἑλληνικὴ πλευρὰ εἶπε, ἐπίσης, ὅτι ἔγινε μία σύντομη συζήτηση γιὰ τὸ θέμα τῶν εἰδικῶν σχέσεων Ἑλλάδος — ΝΑΤΟ.

ΣΥΝΑΝΤΗΣΗ ΚΑΡΑΜΑΝΛΗ — ΕΤΖΕΒΙΤ

ΟΥΑΣΙΓΚΤΩΝ, 29 (ΑΠΕ). — Ἡ ἀναμενομένη συνάντηση τοῦ Πρωθυπουργοῦ κ. Κ. Καραμανλῆ καὶ τοῦ Τούρκου πρωθυπουργοῦ κ. Ἐτζεβὶτ, πραγματοποιήθηκε χθὲς τὸ ὄραθυ, στὶς 8 ὥρα Ἀμερικῆς (3η πρωϊνὴ τῆς Γρίτης ὥρα Ἑλλάδος).

Οὔτε ὁ τόπος, οὔτε ὁ χρόνος τῆς συναντήσεως ἀνακοινώθηκε ἐπίσημα, δημοσιογραφικές, ὅμως, πληροφορίες ἀναφέρουν ὅτι ἡ συνάντηση θὰ πραγματοποιηθεῖ στὸ «Νίπλαιρ Χάουζ».

Ὅπως ἐγνώσθει, οἱ δύο πρωθυπουργοὶ συμφώνησαν νὰ μὴ παραστοῦν καὶ στὴ συνάντηση δημοσιογράφοι, φωτορεπορτὲρς καὶ συνεργεῖα τῶν μέσων μαζικῆς ἐνημερώσεως. Κι αὐτὸ γιὰ νὰ ἔχουν οἱ δύο ἡγέτες τὴ δυνατότητα νὰ ἀνταλλάξουν τὶς γνώμες τους μακρυὰ ἀπὸ κάθε δημοσιότητα.

Γιὰ τὸν ἴδιο λόγο, τόσο ὁ κ. Κ. Καραμανλῆς, ὅσο καὶ ὁ κ. Ἐτζεβὶτ, θὰ ἀποφύγουν, μετὰ τὴ συνάντηση, νὰ προβοῦν σὲ δηλώσεις πρὸς Ἕλληνες, Τούρκους ἢ ἄλλους ξένους δημοσιογράφους.

Κατὰ τὴν ἐπικρατοῦσα, στοὺς διπλωματικοὺς κύκλους γνώμη, ἡ συνάντηση τῶν δύο πρωθυπουργῶν θὰ εἶναι μᾶλλον προκαταρκτικὴ καὶ ἐνημερωτικὴ καὶ ἀπὸ τὸ περιεχόμενό της θὰ ἐξαρτηθεῖ κατὰ πόσο θὰ ὑπάρξει ἡ πιθανότης δεύτερης συνομιλίας. Αὐτὸ συναρταται, κυρίως, μὲ τὴν στάση ἡ ὁποία θὰ τηρήσει ὁ Τοῦρκος πρωθυπουργὸς καὶ ἡ ὁποία θὰ ἐκτιμηθεῖ ἀπὸ τὸν κ. Κ. Καραμανλῆ, ποὺ κυρίως θὰ πριορισθεῖ νὰ ἀκούσει ὅσα ἔχει νὰ τοῦ πεῖ ὁ κ. Ἐτζεβίτ.

Οἱ σχετικὲς δημοσιογραφικὲς πληροφορίες προσθέτουν ὅτι ἡ πιθανὴ δεύτερη συνάντηση τῶν δύο πρωθυπουργῶν— ἂν θὰ γίνει — θὰ πραγματοποιηθεῖ μετὰ τὶς συνομιλίες ποὺ θὰ ἔχουν κεχωρισμένα οἱ κ.κ. Καραμανλῆς καὶ Ἐτζεβὶτ μὲ τὸν πρόεδρο Κάρτερ.

Οἱ διπλωματικοὶ καὶ πολιτικοὶ παρατηρητὲς τῆς Οὐάσιγκτων δὲν ἦσαν σὲ θέση ἀπόψε νὰ προδικάσουν τὴν ἔκβαση τοῦ κυκλώματος τῶν συνομιλιῶν Καραμανλῆ — Ἐτζεβὶτ, Καραμανλῆ Κάρτερ καὶ Ἐτζεβὶτ — Κάρτερ, ἀλλὰ, πάντως, δὲν διατηροῦν πολλὲς ἐλπίδες γιὰ τὴν οὐσιαστικὴ προώθηση τῶν ἑλληνοτουρκικῶν θεμάτων, χωρὶς, ὅμως νὰ ἀποκλείουν κάποια προσπάθεια ἀναβιώσεως τοῦ ἑλληνο—τουρκικοῦ διαλόγου.

Ἀντίθετα, κατὰ τὶς ὑπάρχουσες πληροφορίες, θετικὴ ὑπῆρξε ἡ χθεσινὴ πρωϊνὴ συνομιλία τοῦ κ. Κ. Καραμανλῆ μὲ τὸν Γενικὸ Γραμματέα τοῦ ΝΑΤΟ, κ. Λούνς.

Δύο ὑπῆρξαν τὰ θέματα ποὺ ἀπασχόλησαν τοὺς δύο ἄνδρες κατὰ τὴ συνομιλία τους, ποὺ ἄρχισε στὶς 10 τὸ πρωΐ καὶ διήρκεσε 45 λεπτὰ τῆς ὥρας.

● Πρῶτο, ἡ προώθηση τῆς συμφωνίας γιὰ τὴν εἰδικὴ σχέση τῆς Ἑλλάδος μὲ τὸ ΝΑΤΟ καὶ ἡ ἀντιμετώπιση τῶν δυσχερειῶν ποὺ προκαλοῦν ἐνδεχόμενες τουρκικὲς ἀντιδράσεις.

● Δεύτερο, ἡ διατύπωση τοῦ κειμένου τοῦ ἀνακοινωθέντος τῆς συνόδου Κορυφῆς τοῦ ΝΑΤΟ — ποὺ θὰ ἐκδοθεῖ μετὰ τὴ λήξη τῶν ἐργασιῶν της— ὥστε νὰ μὴν περιλαμβάνει θέσεις ἀντιτιθέμενες πρὸς τὶς ἑλληνικὲς ἀπόψεις.

Καμμία ἀνακοίνωση δὲν ἔγινε ὕστερα ἀπὸ τὴ συνάντηση αὐτή, ἐκτὸς ἀπὸ τὴ δήλωση τοῦ κ. Λούνς πρὸς τὸ «Ἀθηναϊκὸ Πρακτορεῖο. Ὅμως οἱ διπλωματικοὶ παρατηρηταὶ ἐξέφρασαν τὴ γνώμη, ὅτι οἱ ἑλληνικὲς θέσεις ἐκτιμήθηκαν δεόντως ἀπὸ τὸ Γενικὸ Γραμματεὰ τοῦ ΝΑΤΟ.

Στὶς 5.30΄ τὸ ἀπόγευμα (ὥρα Οὐάσιγκτων), δηλαδὴ τὰ μεσάνυκτα (ὥρα Ἑλλάδος) ἀνεμένετο νὰ γίνει ἡ συνάντηση τοῦ Ἕλληνος Πρωθυπουργοῦ μὲ τὸν Δυτικογερμανὸ καγκελάριο, κ. Σμὶτ στὸ ξενοδοχεῖο «Οὐώτεργκαίητ», κατὰ τὴ διάρκεια τῆς ὁποίας θὰ ἀνταλλαγοῦν ἀπόψεις.

∴ ——— ∴

Σήμερα τὸ πρωΐ ὁ κ. Καραμανλῆς θὰ παραστεῖ στὴν ἐναρκτήρια συνεδρίαση τῆς συνόδου κορυφῆς τοῦ ΝΑΤΟ μαζὶ μὲ ὅλους τοὺς ἐδῶ εὑρισκομένους ἀρχηγοὺς τῶν κρατῶν τῆς ἀτλαντικῆς συμμαχίας.

Τὸ βράδυ, θὰ πραγματοποιηθεῖ ἡ πρώτη συνάντηση τοῦ κ. πρωθυπουργοῦ μὲ τὸν πρόεδρο Κάρτερ, κατὰ τὴ διάρκεια τοῦ ἐπισήμου γεύματος ποὺ θὰ παρατεθεῖ στὸν Λευκὸ Οἶκο πρὸς τιμὴ τῶν ἀρχηγῶν τῶν ξένων κυβερνήσεων. Φυσικά, ἡ συνάντηση αὐτή, ὅπως καὶ μὲ τοὺς ἄλλους ἀρχηγοὺς τῶν ξένων κυβερνήσεων, θὰ εἶναι

●)——» Εἰς τὴν ὅην σελίδα

ΣΜΙΤ:

«Ὁ Κάρτερ εἶναι σοφώτερος ἀπὸ τὸ Κογκρέσσο»

ΝΕΑ ΥΟΡΚΗ 29— Μετὰ ἀπὸ τὰ χθεσινὰ σχόλια τοῦ δυτικογερμανικοῦ καγκελλαρίου κ. Σμὶτ, στὴν ἀμερικανικὴ τηλεόραση, ὅπου εἶπε, μεταξὺ ἄλλων, ὅτι ὁ πρόεδρος Κάρτερ εἶναι σοφώτερος ἀπὸ τὸ Κογκρέσσο καὶ ἀναφέρθηκε στὰ νόμιμα δικαιώματα τῆς Τουρκίας στὴν συμμαχία, σημειώθηκαν οἱ παρακάτω ἀντιδράσεις ἀπὸ κύκλους τοῦ ἀμερικανικοῦ Κογκρέσσου, σχετικὰ μὲ τὸ ἐμπάργκο.

Ἔγκυροι κύκλοι τοῦ Κογκρέσσου ἔλεγαν σήμερα, ὅτι ἐξακολουθοῦν νὰ ἔχουν τὴν βεβαιότητα ὅτι δὲν θὰ ἄρθεῖ τὸ «ἐμπάργκο». Πλὴν ὅμως, ἡ κυβέρνηση Κάρτερ θὰ ἐξακολουθήσει νὰ ἀσκεῖ πιέσεις γιὰ τὴν ἄρση του. Φαίνεται, ὅτι καὶ ὁ ἴδιος ὁ κ. Ἐτσεβὶτ τὸ ἀντιλαμβάνεται καὶ μᾶλλον δὲν πρόκειται νὰ διακινδυνεύσει τὴν καλή του φήμη, ἀπὸ θέμα τῆς ἄρσεως τοῦ «ἐμπάργκο». Παρά τὸ γεγονὸς ὅτι θὰ ἐμφανισθεῖ ἐνώπιον τῶν ἐπιτροπῶν ἐξωτερικῶν σχέσεων τῶν δύο νομοθετικῶν σωμάτων καὶ θὰ ἔχει καὶ ἰδιαίτερες συναντήσεις μὲ σημαίνοντα μέλη τῶ Κογκρέσσου, προβλέπεται ὅτι δὲν θὰ φθάσει στὰ ἄκρα. Θὰ ἐπαναλάβει αὐτὰ, τὰ ὁποῖα ἔχει εἰπεῖ καὶ ποὺ εἶναι γνωστὰ στὸ Κογκρέσσο. Κατὸ πιν αὐτοῦ, οἱ ἴδιοι κύκλοι κατέστησαν ὅτι δὲν θὰ εἶναι καὶ τόσο ἀποτελεσματικὸς ὑπὸ τὶς συνθῆκες αὐτές.

«Ἡ μάχη θὰ δοθῆ ἀποκλειστικὰ στὸ πεδίο τῶν σχέσεων μεταξὺ προέδρου καὶ Κογκρέσσου», δήλωσε ἀνώτερο στέλεχος τῆς Γερουσίας. Ὑπὸ τὸ πρισμα αὐτῆς τῆς διαπιστώσεως, οἱ χθεσινὲς δηλώσεις τοῦ Γερμανοῦ καγκελλαρίου κ. Σμὶτ ἀπὸ τὴν τηλεόραση φέρνουν τὸν κ. Κάρτερ σέ δύσκολη θέση, γιατί στὰ μάτια τοῦ Κογκρέσσου ἐμφανίζεται ὁ κ. Σμὶτ ὡς ἀναμιγνυόμενος στὰ ἐσωτερικὰ τῶν Ἡνωμένων Πολιτειῶν.

ΔΙΑΒΑΣΤΕ ΣΗΜΕΡΑ

● ΣΕΛΙΣ 2α
«Η «ΔΗΜΟΚΡΑΤΙΑ» ΤΗΣ ΤΟΥΡΚΙΑΣ».
«Η ΕΛΕΥΘΕΡΗ ΕΓΚΑΤΑΣΤΑΣΗ ΤΩΝ ΓΙΑΤΡΩΝ.

♣

● ΣΕΛΙΣ 3η
«ΟΙ ΠΡΟΟΠΤΙΚΕΣ ΤΗΣ ΟΙΚΟΝΟΜΙΚΗΣ ΚΑΙ ΝΟΜΙΣΜΑΤΙΚΗΣ ΕΝΩΣΕΩΣ».
«ΚΟΛΒΕΖΙ. ΝΕΚΡΗ ΠΟΛΗ».
«ΟΙ ΥΠΑΛΛΗΛΟΙ ΤΟΥ ΟΓΑ ΑΠΑΝΤΟΥΝ ΣΤΟΝ ΥΦΥΠΟΥΡΓΟ ΚΟΙΝ. ΥΠΗΡΕΣΙΩΝ».

♣

● ΣΕΛΙΣ 4η
«ΕΤΗΣΙΑ ΓΕΝΙΚΗ ΣΥΣΚΕΨΗ ΤΩΝ ΜΕΤΟΧΩΝ ΤΗΣ FIAT».
«Η ΣΥΜΦΩΝΙΑ ΚΥΠΡΟΥ —Ε.Ο.Κ.».

♣

ΣΠΟΡ

● ΣΕΛΙΣ 5η
ΑΘΛΗΤΙΚΟΣ ΗΠΕΙΡΩΤΙΚΟΣ ΑΓΩΝ
(μιὰ σελίδα γιὰ τοὺς φίλους τῶν Σπὸρ».

★ ΤΗΝ ΤΕΛΕΥΤΑΙΑ ΚΥΡΙΑΚΗ... «ΚΛΑΤΑΡΗΣΕ» Ο ΠΑΣ ΓΙΑΝΝΕΝΑ.
«ΓΚΑΛΛΟΠ» ΓΙΑ ΤΟ ΤΟΠΙΚΟ ΠΟΔΟΣΦΑΙΡΟ.

● ΣΕΛΙΣ 6η
«ΣΩΣΤΟ ΔΡΟΜΟ ΑΚΟΛΟΥΘΟΥΝ ΟΙ ΔΙΑΠΡΑΓΜΑΤΕΥΣΕΙΣ ΕΝΤΑΞΕΩΣ ΜΑΣ ΣΤΗΝ Ε.Ο.Κ.».

Ἐπιτυχία σημείωσαν οἱ γιορτὲς τοῦ Σουλίου

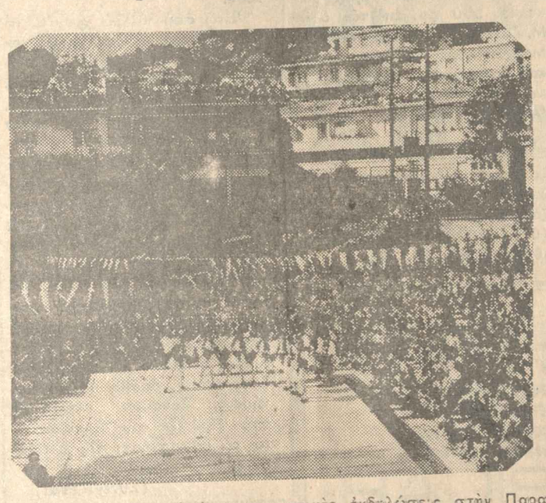

Μιὰ φωτογραφία ἀπὸ τὶς γιορτάστικες ἐκδηλώσεις στὴν Παραμυθιά.

ΠΑΡΑΜΥΘΙΑ 29— Μὲ ἐξαιρετικὴ λαμπρότητα καὶ μεγαλοπρέπεια γιορτάσθηκε προχθὲς στὸν ἱστορικὸ χῶρο τοῦ Σουλίου ἡ ἐπετειος του ὁλοκαυτώματος τοῦ Κουγκίου.

Σύμφωνα μὲ τὸ πρόγραμμα τῆς Νομαρχίας Θεσπρωτίας τὸ πρωΐ ἐτελέσθη Θεία Λειτουργία στὸ Ἱερὸ Ναὸ τοῦ Ἁγίου Δονάτου χοροπατοῦντος τοῦ Σεβασμιωτάτου Μητροπολίτου Παραμυθίας κ. Τίτου, μετὰ τὸ πέρας τῆς ὁποίας ἐτελέσθη δοξολογία.

Ἀκολούθως ἐξεφώνησε τὸν πανηγυρικὸ τῆς ἡμέρας ὁ κ. Χρ. Μάντζιος Δ)ντὴς Ἐπαγγελματικῆς Ἐκπαιδεύσεως Ἡγουμενίτσης.

Ἐπηκολούθησαν σουλιώτικοι σκοποὶ καὶ τραγούδια καθὼς καὶ ἀναπαράστασι ἀνατινάξεως τοῦ Κουγκιου.

Τὴν 1η μ.μ. ἐψάλη ἐπιμνημόσυνος δέησις (στὸ Βουλευτήριο τοῦ Σουλίου), ἀκολουθήσε προσκυνητήριο πεσόντων καὶ κατάθεση στεφάνων.

Μετὰ ταῦτα ἐγένετο ἐπίσκεψις τῆς ἐκθέσεως οἰκογενειακῶν κειμηλίων τῶν Σουλιωτῶν καὶ τέλος ἔλαβε χώρα δεξίωσις.

Παρέστησαν οἱ ὑπουργοί κ.κ. Μπάλκος καὶ Σταμάτης, βουλευτὲς, νομάρχαι, ἐκπρόσωποι τοῦ Στρατοῦ καὶ Σωμάτων Ἀσφαλείας, δήμαρχοι, ἄλλοι ἐπίσημοι καὶ πλῆθος κόσμου.

Ἐν συνεχεία ἔλαβον χώραν τοπικοὶ χοροὶ ἀπὸ διάφορα χορευτικὰ συγκροτήματα.

ΣΤΗΝ ΠΑΡΑΜΥΘΙΑ

Τὸ Σάββατο στὴν πόλη τῆς Παραμυθιᾶς ἔλαβον χώρα διάφοροι ἑορταστικοὶ ἐκδηλώσεις τὶς ὁποῖες παρηκολούθησαν οἱ ἀρχὲς καὶ πλῆθος κόσμου.

Ο ΥΠΟΥΡΓΟΣ ΓΕΩΡΓΙΑΣ

ΠΡΟΤΕΙΝΕΙ ΤΗΝ ΔΙΑΘΕΣΗ 1299 ΕΚΑΤ. ΓΙΑ ΕΝΙΣΧΥΣΗ ΤΗΣ ΚΤΗΝΟΤΡΟΦΙΑΣ

ΑΘΗΝΑΙ 29— Ὁ ὑπουργὸς Γεωργίας κ. Γιάννης Μπούτος, μὲ εἰσήγησή του πρὸς τὴν οἰκονομική ἐπιτροπή προτείνει τὴν διάθεση 1299 ἐκ. δρχ. ἀπὸ τὶς πιστώσεις δημοσίων ἐπενδύσεων, γιὰ τὸ πρόγραμμα ἐνισχύσεων αὐξήσεως παραγωγικότητος κτηνοτροφίας τῆς χώρας ἔτους 1978

Μὲ τὸ πρόγραμμα αὐτὸ εἰδικότερα ἐπιδιώκεται:

—Ἡ ἵδρυση —ἐπέκταση καὶ βελτίωση κτηνοτροφικῶν καὶ πτηνοτροφικῶν ἐκμεταλλεύσεων οἰκογενειακῆς καὶ συνεστραμμένης μορφῆς σὲ σύγχρονη καὶ ὀρθολογικὴ βάση, ὥστε νὰ ἐξασφαλίζεται ἡ οἰκονομική τους βιωσιμότητα καὶ νὰ ἀποτελοῦν πρότυπα γιὰ μίμηση.

Γιὰ τὸ σκοπὸ αὐτὸ δίνονται οἰκονομικὲς ἐνισχύσεις γιὰ ἀγορὰ βελτιωμένων ζώων, ἐκσυγχρονισμὸ τῶν ἐγκαταστάσεων καὶ ἀγορὰ μηχανικοῦ ἐξοπλισμοῦ.

—Ἡ βελτίωση τοῦ ζωϊκοῦ κεφαλαίου τῆς χώρας μὲ τὴν ἐνίσχυση παραγωγῶν γιὰ ἄγορα ἀρσενικῶν ζώων ἀναπαραγωγῆς καὶ διατήρηση μεγαλύτερου ἀριθμοῦ προσάτων τῶν φυλῶν Χίου, Σκόπελου καὶ Κύμης, οἱ ὁποῖες κατατάσσονται ἀνάμεσα στὶς καλύτερες φυλὲς τοῦ κόσμου ἀπὸ πλευρᾶς ἀποδόσεως σὲ γάλα, πολυδυναμίας κλπ.

—Ἡ βελτίωση καὶ ἀξιοποίηση βοσκοτόπων μὲ τὴν ἐκτέλεση ἔργων ὑποδομῆς (δρόμοι προσπελάσεως, βροχοσέξαμενὲς, ποτίστρες, στέγαστρα ἐκθαμνώσεις κλπ.) καθὼς καὶ ἡ ἐγκατάσταση τεχνητῶν λειμώνων, πραγματοποίηση λιπάνσεων, ἀναχλοάσεως κλπ., ὥστε νὰ ἐπιτευχθεῖ σταδιακὰ ἡ ἐντατικότερη ἐκμετάλλευση φυσικῶν πόρων καὶ ἡ ὀρθολογικότερη καὶ οἰκονομικότερη διατροφὴ τῶν ἀγελάδων καὶ παχυνομένων μόσχων.

—Ἡ εἰσοδηματικὴ ἐνίσχυση παραγωγῶν γιὰ τὰ γεννώμενα μοσχάρια, σὲ περιοχὲς ποὺ δὲν ἐξυπηρετοῦνται ἀπὸ βιομηχανίες καὶ βιοτεχνίες γάλακτος ἀπὸ ἀπόψεως παραλαβῆς ἀγελαδινοῦ γάλακτος.

—Ἡ εἰσοδηματικὴ ἐνίσχυση τῶν παραγωγῶν ἀγελαδινοῦ γάλακτος καὶ ἡ βελτίωση τῆς ποιότητος τῶν κτηνοτροφικῶν προϊόντων, μὲ τὴ δημιουργία ἔργων ὑποδομῆς, τὴν ἐφαρμογὴ εἰδικῶν προγραμμάτων κλπ

—Γιὰ τὴν ἀνάπτυξη καὶ βελτίωση τῶν μελισσοκομικῶν καὶ σηροτροφικῶν ἐκμεταλλεύσεων, προβλέπονται οἰκονομικὲς ἐνισχύσεις γιὰ μεμονωμένες ἢ ὁμαδικὲς δρασταριότητες ὅπως:

Ἡ κατασκευὴ βροχοδεξαμενῶν στὶς νητιωτικὲς περιοχὲς τῆς χώρας γιὰ τὴν ὕδρευση τῶν μελισσοσμηνῶν.

Ἡ ἀνέγερση συστημάτων σηροτροφείων γιὰ τὴν ἔξαοφάλιση ἐπαρκῶν καὶ καταλλήλων χώρων ἐκτροφῆς τοῦ μεταξοσκώληκα.

Ἡ ἐγκατάσταση νέων μορεοφυτειῶν κατὰ τὸ λιβαδικὸ σύστημα.

Μὲ τὸ παραπάνω πρόγραμμα ἐπιδιώκεται, γενικώτερα, ἡ αὔξηση τῆς παραγωγικότητος τῆς κτηνοτροφίας τῆς χώρας, ἡ μείωση τοῦ κόστους παραγωγῆς τῶν κτηνοτροφικῶν προϊόντων καὶ ἡ βελτίωση τῆς ποιότητός τους.

Ἡ ὑλοποίησι τοῦ παραπάνω προγράμματος τῆς κτηνοτροφίας ἐξαρτᾶται βασικὰ ἀπὸ τὴ συμμετοχὴ τῶν παραγωγῶν σ' αὐτό.

Θὰ πρέπει οἱ ἐνδιαφερόμενοι νὰ συνεργασθοῦν στενὰ μὲ τὶς περιφερειακὲς ὑπηρεσίες τοῦ ὑπουργείου Γεωργίας, ὥστε νὰ ὀργανώσουν καλλίτερα τὶς ἐκμεταλλεύσεις τους, νὰ βελτιώσουν τὶς συνθῆκες ἐκτροφῆς τῶν ζώων τους καὶ νὰ αὐξήσουν τὸ εἰσόδημά τους.

ΤΑ ΗΠΕΙΡΩΤΙΚΑ 78

Στὶς ἐκδηλώσεις τῶν «Ἠπειρωτικῶν 78» καὶ στὶς 20 Αὐγούστου θὰ δώση θεατρικὴ παράσταση καὶ τὸ «Ἀμφιθέατρο τοῦ Σπ. Εὐαγγέλου μὲ τὸ ἔργο τοῦ Ἀριστοφάνη «Πλοῦτος».

ΕΤΖΕΒΙΤ:

Τὰ προβλήματα τῆς Τουρκίας ἀπασχολοῦν σοβαρὰ τὸ ΝΑΤΟ

ΛΟΝΔΙΝΟ 29— Ὁ Τοῦρκος πρωθυπουργὸς κ. Ἐτσεβὶτ δήλωσε χθὲς ὅτι ἡ ἐτήσια διάσκεψη κορυφῆς τοῦ ΝΑΤΟ, οἱ ἐργασίες τῆς ὁποίας ἀρχίζουν σήμερα στὴν Οὐάσιγκτων, θὰ βοηθήσει ὥστε νὰ ἀποσαφηνισθεῖ ἡ θέση τῆς χώρας του στὴν ἀτλαντικὴ συμμαχία.

Ὁ κ. Ἐτσεβὶτ προέβη σὲ δηλώσεις πρὸς τοὺς δημοσιογράφους στὸ ἀεροδρόμιο «Χήθροου» τοῦ Λονδίνου, ὅπου παρέμεινε γιὰ 20΄ λεπτὰ καθ' ὁδὸν πρὸς τὴν Οὐάσιγκτων.

Ὁ Τοῦρκος πρωθυπουργὸς εἶπε ὅτι εἶχε ἐκτεταμένες συνομιλίες στὴν Εὐρώπη καὶ τόνισε ὅτι ἰδιαίτερα ὁ γενικὸς γραμματεὺς τοῦ ΝΑΤΟ κ. Λούνς, ἔδειξε μεγάλη κατανόηση γιὰ τὰ οἰκονομικὰ καὶ στρατιωτικὰ προβλήματα τῆς Τουρκίας.

Ὁ κ. Ἐτσεβὶτ ἀνέφερε ὅτι ἐπίσημοι τῆς ΕΟΚ μελέτησαν προσεκτικὰ διάφορες ἐνέργειες, μὲ στόχο τὴν ἐπίλυση τῶν οἰκονομικῶν προβλημάτων τῆς Τουρκίας.

Ὅσον ἀφορᾶ τὰ στρατιωτικὰ θέματα, ὁ κ. Ἐτσεβὶτ ἐπανέλαβε ὅτι τὸ «ἐμπάργκο» στὴν ἀποστολὴ ὅπλων στὴν Τουρκία εἶχε σὰν μοναδικὸ ἀποτέλεσμα νὰ ἐξασθενήσει ἡ νοτιοανατολικὴ πτέρυγα τοῦ ΝΑΤΟ.

Ἀναφερόμενος στὴ συνέχεια στὴ διάσκεψη κορυφῆς τοῦ ΝΑΤΟ, ὁ κ. Ἐτσεβὶτ εἶπε:

«Τὰ προβλήματά μας στὸ ΝΑΤΟ θὰ ἀπασχολήσουν ἰδιαίτερα τὴν διάσκεψη κορυφῆς. Ἡ παροῦσα κατάσταση (τὸ ἐμπάργκο) μειώνει τὴν ἀξιοπιστία τῆς συμμαχίας τόσο στὰ μάτια τοῦ κόσμου, ὅσο καὶ μέσα στοὺς κόλπους τοῦ ΝΑΤΟ».

ΣΤΟ ΜΕΤΣΟΒΟ Ο Κ. ΑΒΕΡΩΦ

Ὁ ὑπουργὸς Ἐθνικῆς Ἀμύνης κ. Ἀβέρωφ ἐπεσκέφθη χθὲς τὴ Λάρισα καὶ στὴ συνέχεια κατέβηκε στὸ Μέτσοβο. Ὁ κ. Ἀβέρωφ θὰ ἐπιστρέψει στὴν Ἀθήνα σήμερα τὸ ἀπόγευμα.

ΕΛΛΗΝΙΚΟ ΠΛΟΙΟ ΠΡΟΣΕΚΡΟΥΣΕ ΣΕ ΝΑΥΑΓΙΟ

ΑΘΗΝΑΙ, 29.— Τὸ ἑλληνικὸ φορτηγὸ πλοῖο «Ἐρέχθειον» προσέκρουσε χθὲς τὸ ἀπόγευμα σὲ ναυάγιο, ἐνῶ πλοηγεῖτο γιὰ τὸ Πόρτ Χὰρ Κοὺρτ (Νιγηρίας).

Ἀπὸ τὴν πρόσκρουση ἔγινε εἰσροὴ ὑδάτων στὰ κύτη τοῦ σκάφους.

Τὸ πλήρωμα τοῦ πλοίου ἐγκατέλειψε τοῦτο πλὴν τοῦ πλοιάρχου, τοῦ ἀνθυποπλοιάρχου καὶ τοῦ Α΄ μηχανικοῦ, οἱ ὁποῖοι παρέμειναν ἐπὶ τοῦ σκάφους, ἐνῶ οἱ ὑπόλοιποι διασωθήκαν σὲ παρευρισκόμενα ἑλληνικὰ πλοῖα, χωρὶς νὰ πάθει κανεὶς τίποτα. Τὸ πλοῖο ἔχει χωρητικότητα 7.271 κόρων.

ΠΡΟΣΒΛΗΘΗΚΕ ΑΠΟ ΤΗΝ ΝΟΣΟ ΤΩΝ ΔΥΤΩΝ

ΑΘΗΝΑΙ, 29.— Ὁ κυβερνήτης τοῦ σπογγαλιευτικοῦ σκάφους «Ἅγιος Στέφανος» Χαρ. Σπανὸς προσβλήθηκε χθὲς ἀπὸ τὴν νόσο τῶν δυτῶν καθ' ὃν χρόνο ψάρευε σφουγγάρια στὴν θαλάσσια περιοχὴ Ἁγ. Νικολάου Κρήτης.

Μὲ τὴ φροντίδα τοῦ λιμενάρχείου Ἁγ. Νικολάου διακομίσθηκε στὸ ναυτικὸ νοσοκομεῖο Κρήτης γιὰ θεραπεία ἀποπιέσεως.

ΒΡΕΘΗΚΕ ΠΤΩΜΑ ΣΤΟΝ ΑΜΒΡΑΚΙΚΟ

ΠΡΕΒΕΖΑ, 29.— Στὴν θαλάσσια περιοχὴ Νεοχωρίου τοῦ Ἀμβρακικοῦ Κόλπου βρέθηκε χθὲς τὸ πτῶμα τοῦ Ἀθανασίου Ἀποστόλου, ἐτῶν 74, συνταξιούχου.

Τὸ Λιμενάρχειο Πρεβέζης ἐνεργεῖ σχετικὴ προανάκριση.

ΡΩΜΗ

ΒΟΜΒΕΣ ΕΝΑΝΤΙΟΝ ΛΕΣΧΗΣ ΤΩΝ ΧΡΙΣΤΙΑΝΟΔΗΜΟΚΡΑΤΩΝ

ΡΩΜΗ 29— Ἀκροαριστεροὶ τρομοκράτες ἔρριξαν σήμερα ὁμάδα ἐναντίον κοινωνικῆς λέσχης τοῦ Χριστιανοδημοκρατικοῦ κόμματος στὴ Ρώμη καὶ ἔβαλαν φωτιὰ σὲ Τυπογραφεῖο τοῦ Τουρίνου, μὲ ἀποτέλεσμα νὰ προξενήσουν σοβαρὲς ζημίες στὸ ἐσωτερικὸ τῆς λέσχης ἄλλα χωρὶς κανένα τραυματισμό.

Τὴν εὐθύνη τῆς

Κάτι για όλους

Η ΖΩΗ ΤΗΣ ΠΟΛΕΩΣ

ΗΜΕΡΟΛΟΓΙΟ

ΤΡΙΤΗ
30
ΜΑΪΟΥ
1978
Ἰσαάκιος ἅγιος. ρονής Δαβάτων Νατάλ.
ΗΛΙΟΥ
Ἀνατολή 5.05' - Δύσις 7.40'
ΣΕΛΗΝΗ
23 Ἡμερόδαιμ.

ΕΣΛΗΜΗΟΣ » 600
ΕΤΗΣΙΑ δρχ. 1.200

ΗΜΕΡΙΔΑ ΕΦΗΜΕΡΙΣ «ΗΠΕΙΡΩΤΙΚΟΣ ΑΓΩΝ»

Γραφεία: Ὁδὸς Πουτέτσα 17α
ΙΩΑΝΝΙΝΑ
Ἰδιοκτ. - Διευθυντὴς
ΕΥΘΥΜΙΟΣ ΤΖΑΛΛΑΣ

Ἰδιοκτήτης - Διευθυντὴς
ΕΛΕΥΘΕΡΙΟΣ ΤΖΑΛΛΑΣ
ΤΗΛ. ΣΥΝΤΑΞΕΩΣ 26-200
ΤΗΛ. ΔΙΑΧΕΙΡΙΣΕΩΣ 25-772

Ὑπεύθυνος Τυπογραφείου
ΕΛΕΥΘΕΡΙΟΣ ΤΖΑΛΛΑΣ

Ὁδὸς Πουτέτσα 17α
ΣΥΝΔΡΟΜΑΙ:
Δήμων, Κοινοτήτων, Τραπεζῶν, Νομικῶν Προσώπων Δημ. Δικαίου, Ὀργανισμοί
ΕΞΑΜΗΝΟ » 600
ΕΤΗΣΙΑ δρχ. 1.200

TiVi

Ε.Ρ.Τ.
14.00 Κόβε μουμφέρ:
14.30 Βίβλος.
14.45 Κόβε μουμφέρ (δεύτερο μέρος)
18.00 Τὸν κατ' Τζέρρυ
18.35 Τὰ νταρὶ μας τσίρκο
19.00 Εἰδήσεις
19.15 Ματιές στὸ στίδιο
19.30 Ζουστὶτσ 3
19.55 Βιβλιάρια καὶ ἀριθμοὶ
20.15 Ἐπιλογὴ
20.30 Ὁ φωτογράφος τοῦ χωριοῦ
21.00 Εἰδήσεις
21.30 Μπάστ Σέλλερς
22.30 Ἔρδοξ κινδύνου
23.30 Θέματα καὶ ἀπόψεις
24.00 Εἰδήσεις

Y.EN.E.Δ.
13.30 Δόκτωρ Κίλντεαρ
14.00 Τηλεφωνήματα
14.15 Δόκτωρ Κίλντεαρ (β' μέρος)
17.30 Ἐπιστροφὴ στὸ παραλήρημα
18.00 Τηλεφωνήματα
18.15 Χόξς - σύμφωνα ἀβρὸ
18.30 Πολιτικὴ ὅμυνα
18.45 Ἡ Κόπρος
19.00 Ὁ τόπος μας σήμερα
19.30 Ἡ κατάκτηση τῶν ἀϊθέρων
20.00 Οἱ πειρῆς
20.30 Ἡ ἐπιμαγοῦρία
21.30 Τηλεπαιγνίδι
22.00 Παγκόσμιος κινηματογράφος
24.00 Τηλεπαιγνίδι

Χρόνια Τηλέφων

Ἀμισὸς Ἀρβάνις	100
Πυροσβεστική	199
Νοσ. Χατζηκώστα	26-292
» Δημοτικὸν	26-271
» Ζωσιμάδειο	26-529
ΚΤΕΑ Ἀδελφῶν	26-286
Φοινικάνθινος	27-462
Ἠγουμενίτσας	26-213
Πρεβέζας	25-814
ΙΚΑ	26-342
ΔΕΗ (Βλάβες)	26-251
Γραφεῖον Τουριστικοῦ (Δωδώνη)	25-162
Ἀγροτικὴ	26-151

Θέματα

ΓΡΑΝΑΔΑ
«Λυσσασμένο θηρὶ τοῦ Κούγκ Φοῦ», (τεμ.).

ΞΙΝΕ ΜΠΙΤΑ
«Ἀστρο καὶ μαῦρο σὲ χρῶμα», (ἀξιόμισο).

ΟΡΦΕΥΣ
«Κάμα—Σούτρα», (ρεαλιστικό).

ΠΑΛΛΑΔΙΟΝ
«Τὸ σύμπλεγμα», (ρεαλιστικό).

ΤΙΤΑΝΙΑ
«Ἡ συμμορία τοῦ αἵματος», (ρεαλιστικό).

ΤΑΞΙ

Ἀγραιλογίας	28-888
28ης Ὀκτωβρίου	27-777
Κεντρικὴ πλατεῖα	25-851
Δοιδάνης	26-785
Τζωρτ	26-111
Πλατεῖα Πάργας	24-914
Ρουσσὸ Ἀθηνῶν	22.200
Ἄνω πλατεῖα	27-111
Τοχυδρομεῖον	23-900
Ἀλέξανδρ.	22-222
Κοντζᾶ Πελοπ.	28-555
ΑΤΕ	28-444
Γεώλ. Κυφενὲ	26-235

Δρ ΑΛΕ. Α. ΠΑΜΠΑΝΟΣ
ΕΙΔΙΚΟΣ ΠΑΘΟΛΟΓΟΣ
Διδάκτωρ Πανεπιστημίου Βόννης
Ο Δ Η Γ Ε Ι Ε Σ
Χ. Τρικούπη 12 - Τηλ. 27-842
ΙΩΑΝΝΙΝΑ

ΑΝ. Σ. ΠΛΑΧΟΥΡΗΣ
ΧΕΙΡΟΥΡΓΟΣ ΟΔΟΝΤΙΑΤΡΟΣ
ΑΒΕΡΩΦ 16
(Μέγαρον Τσούτσια)
ΔΕΧΕΤΑΙ ΚΑΘΗΜΕΡΙΝΟΣ ΤΗΛ. 26-564

ΕΛΕΥΘ. Ι. ΤΣΑΚΑΣ
ΕΙΔΙΚΟΣ ΠΑΘΟΛΟΓΟΣ
Τ. ἐπιστημικὸς ἰατρὸς Παθολογικῆς Γαστρεντερολογικῆς Κλινικῆς Ἰατροκαρδιολογικοῦ Νοσοκομείου Ἀθηνῶν.
Δεχέται καθ' ἑκάστην 8 — 12 π.μ. καὶ 5—8 μ.μ.
Τηλ. Ἰατρείου—Οἰκίας 24-501
28ης Ὀκτωβρίου 21
(ἔναντι Ο.Τ.Ε.).
ΓΙΑΝΝΕΝΑ

ΑΚΤΙΝΟΛΟΓΙΚΟΝ ΕΡΓΑΣΤΗΡΙΟΝ
ΚΩΣΤΑ Π. ΜΟΥΛΑ
ΙΑΤΡΟΣ ΑΚΤΙΝΟΛΟΓΟΣ — ΡΑΔΙΟΛΟΓΟΣ
Προβέστικες Χαρ. Τρικούπη 16
ΤΗΛ. 27-665
Τηλ. οἰκίας: 28-620
ΙΩΑΝΝΙΝΑ

ΑΝΤΩΝ. Τ. ΣΟΥΛΤΗΣ
ΧΕΙΡΟΥΡΓΟΣ ΟΔΟΝΤΙΑΤΡΟΣ
Ἀλέξανδρ. 1 (κεντρική πλατεῖα Ἀνωθεν Τραπέζης Ε.Τ.Β.Α.
ΤΗΛ. 28-151
ΙΩΑΝΝΙΝΑ

ΕΛΕΝΗ Χ. ΠΑΠΑ
ΧΕΙΡΟΥΡΓΟΣ ΟΔΟΝΤΙΑΤΡΟΣ
Ἀκτίνες Χ
Πυροβόλλου 5 - τηλ. 25-841
ΙΩΑΝΝΙΝΑ

Δρ ΑΘΑΝΑΣΙΟΣ Ν. ΚΑΜΠΟΥΡΗΣ
ΧΕΙΡΟΥΡΓΟΣ ΟΡΘΟΠΕΔΙΚΟΣ ΟΡΘΟΠΕΔΙΚΟΣ ΣΠΟΥΔΑΣΤΑΣ & ΕΙΔΙΚΕΥΘΕΙΣ ΕΝ ΑΥΣΤΡΙΑ - Τ. ΕΠΙΜΕΛΗΤΗΣ ΚΑΘΗΓΗΤΟΥ BUCHNER STOLZALPE
Δέχεται καθημερινῶς:
28ης Ὀκτωβρίου 45
(Πολυκλινικεῖον Κωστέρη)
Τηλ. Ἰατρείου 27-459
» Οἰκίας 27-262
ΙΩΑΝΝΙΝΑ

Δρ ΓΕΩΡΓΙΟΣ ΚΑΡΑΜΠΑΛΗΣ
ΕΙΔΙΚΟΣ ΠΑΘΟΛΟΓΟΣ
Ἀναπληρωτὴς Καθηγητὴς Ἀθηνῶν
Δεχέται καθ' ἑκάστην 8 — 12 π.μ. καὶ 5—8 μ.μ.
ΙΑΤΡΕΙΟΝ ΚΑΙ ΕΡΓΑΣΤΗΡΙΟΝ ΗΛΕΚΤΡΟ - ΕΓΚΕΦΑΛΟΓΡΑΦΙΑΣ
Ὁδὸς Νοτοῦ. Σόρδα 1
ΤΗΛΕΦ. 22-780

ΚΩΝΣΤΑΝΤΙΝΟΣ ΑΝΑΓΝΩΣΤΟΠΟΥΛΟΣ
ΧΕΙΡΟΥΡΓΟΣ ΟΡΘΟΠΕΔΙΚΟΣ
ΑΙΔΑΚΤΩΡ ΑΡ. ΠΑΝΜΙΒΥ
28ης Ὀκτωβρίου 38
(1ος ὄροφος)
ΤΗΛ. 27-660
ΙΩΑΝΝΙΝΑ

Ν. Α. ΚΑΡΑΜΠΙΝΑΣ
ΟΔΟΝΤΙΑΤΡΟΣ
ΧΕΙΡΟΥΡΓΟΣ
ΑΚΤΙΝΕΣ Χ
Γωνία Ἀλέξαν. καὶ Πατρ. Ἰωακείμ (2ος ὄροφος ὑψωμένου Μητροπόλεως)
ΤΗΛ. 26-776
ΙΩΑΝΝΙΝΑ

ΦΙΛΙΠΠΟΣ Α. ΦΙΛΙΟΣ
ΟΦΘΑΛΜΙΑΤΡΟΣ
ΧΕΙΡΟΥΡΓΟΣ
Ἀραδοστινοῦ 18
ΙΩΑΝΝΙΝΑ
Δέχεται καθημερινῶς
9 — 1 καὶ 5 — 7
ΚΛΙΝΙΚΗ «ΑΧ. ΦΙΛΙΟΥ»
Τηλ. 33-245 καὶ 26-555

Μιὰ ζοφερὴ εἰκόνα τῆς γείτονος

Η "ΔΗΜΟΚΡΑΤΙΑ„ ΤΗΣ ΤΟΥΡΚΙΑΣ

Στὰ νύχια τῆς οἰκονομικῆς ὀλιγαρχίας καὶ τῶν στρατιωτικῶν

Ἐπίτιμον

Γιὰ νὰ κρίνει κανεὶς ἂν τὰ μέσα εἶναι κατάλληλα πρέπει νὰ ἐχει ὑπ' ὄψη του τὸν ἀποφασισμένο στόχο καὶ τὰ μέσα τοῦ χρειάζονται γιὰ νὰ τὸν φτάσει. Στὴν περίπτωση ποὺ μιὰς ἀφορᾶ βέν εἶναι δυνατὸν νὰ πιστεψει κανεὶς ὅτι μὲ μιὰ τέσσερα περίστροφα μποροῦσαν νὰ καταστροφεῖ τὸ κράτος. Γιὰ μιὰ λυστεία ἡ γιὰ ἕνα φόνο θὰ συμφωνοῦσαν ὅτι τὰ ὅπλα αὐτὰ θὰ ἐξυπηρετοῦσαν τὸ σκοπὸ τους, ἀλλὰ ὄχι γιὰ νὰ ἀνατρέψουν τὴν κυβέρνησης! Κάτω ἀπὸ τέτοιες συνθῆκες τὸ ἐνόμιμο ποὺ καθορίζεται στὸ ἄρθρο 146 δὲν ἔγινε σύνανταν νὰ διατραχοῦν! Καὶ οἱ κατηγορούμενοι δὲν πρέπει νὰ τιμωρηθοῦν γιὰ κάτι ποὺ δὲν ἤτον δυνατὸ νὰ διατραχοῦν — γιατὶ κανεὶς δὲν μπορεῖ νὰ κατηγορηθεῖ γιὰ μιὰ πράξη ποὺ δὲν πραγματοποιήθηκε.

5. ΑΠΑΡΧΗ ΣΤΗΝ ΤΕΛΕΣΗ ΕΝΟΣ ΕΓΚΛΗΜΑΤΟΣ

Τὸ νὰ τιμοδοῦλει κανεὶς ἐναντίον ἀστυνομικοῦ τμήματος δὲν εἶναι κατ' ἀνάγκη τὸ πρῶτο βῆμα γιὰ τὴν τέλεση τοῦ ἐγκλήματος τῆς ἀνατρεψης τῆς κυβέρνησης ἢ τῆς καταστάγησης τοῦ Συντάγματος. Ἐξάλλου, κι ἂν ἀκόμη ἤτον ἔτσι τὰ πράγματα, θὰ ἀφοροῦσε μόνο τρεῖς ἀπὸ τοὺς κατηγορουμένους, ἀφοῦ αὐτοὶ ἤτον οἱ μόνοι ποὺ παρεδέχοντο! Μόνο οἱ πράξεις ποὺ ἔτειν ὁλοκληρωθοῦν συγκροτοῦν τὴν ἀντικειμενικὴ ὑπόστασι ἑνὸς ἐγκλήματος λογίζονται ὡς ἐπιτυχεῖς ἐκτελέσεως. Ὅλες οἱ ἄλλες ἀνομοῦσεται εἰπροσαρκαστικοὶ κανεὶς καὶ μπορεῖ νὰ μὴν εἶναι κἀν κολάσιμες, γιατὶ ἀκόμα κι ἂν ὁλοκληρωθοῦν, τὸ ἔγκλημα τῆς ἀνατροπῆς τῆς κυβέρνησης καὶ τῆς κατάλυσης τοῦ Συντάγματος δὲν θὰ ἔχει διαπραχθεῖ. "Ἔξω ἀπὸ ὅλα αὐτά, εἶναι ἀπαραίτητο νὰ ἐπισθεωρεῖ ξεκάθαρα ἡ πρωμελέτη κάθε ἐνὸς τῶν κατηγορουμένων, καὶ ἡ πρόξη κάθε κατηγορουμένου πρέπει νὰ τοποθετηθεῖ μέσα στὸ πλαίσιο τῆς ἀνάλυψης καὶ τῆς ἀνέργειας μιᾶς συκεχοῦς δράσης ποὺ ἀποβλέπει στὴν ἀπίτευξη τοῦ σκοποῦ ποὺ ἐπιδιώκει ὁ δράστης. Ὁ κατηγορούμενος πρέπει νὰ ἔχει φτάσει τόσο κοντὰ στὸ σκοπό του, ὥστε νὰ μὴν ὑπάρχει πεῖσο ὑπαιτιοκρίσης Οἱ πελάτες μας ὅμως ἤταν πολὺ μακρὶ ἀπὸ ἕνα τέτοιο σταθμό. Ἡ πρόθεση νὰ διπατρέξουν αὐτὸ τὸ ἔγκλημα μπορεῖ νὰ τοῦ ἀποδοθεῖ μόνο κατὰ ἀναλογίαν — μιὰ μέθοδος ποὺ ἀπολελέτεται ἀπὸ τοὺς ποινικοὺς νόμους. Κανονικὰ οἱ πελάτες μας θὰ ἔπρεπε νὰ κρίθον σύμφωνα μὲ τὰ ἄρθρα 168—172 τοῦ Ποινικοῦ Κώδικα καὶ ὄχι μὲ τὸ ἄρθρο 146.

Τὰ ἄρθρα 168—172 τιμωροῦν πράξεις ποὺ γίνονται κατὰ τὴν προετοιμασία ἑνὸς ἐγκλήματος — ὅπως τὸ σχηματισμὸ ἑνὸς ἐνοπλικοῦ στρατοῦ, ὑποκίνηση σὲ ἔγκλημα κτλ. Πράξεις αὐτοῦ τοῦ εἴδους εἶναι τὰ συστατικὰ μέρη ἑνὸς ὁλοκληρωμένου προγράμματος, ποὺ ἔχει ἕνα καθορισμένο ἀντικείμενο τὸ ὁποῖο καὶ θεωρεῖται ἀπὸ ὅλους ἔγκλημα. Ὁποιαδήποτε καὶ νὰ εἶναι ἡ φύσις τῆς ἀξιοῖδής τους, οἱ πράξεις αὐτὲς τιμωροῦνται. Ὁ νόμος τιμωρεῖ παράνομες ἐπιθυμίες, ἀλλὰ ὄχι μὲ τὴν 1977: ἔχει μόνο τὴς ἐπιθυμίες. Ἡ ἐπιθυμία αὐτὴ πρέπει νὰ ἔχει ἐκφρασεῖ μέ ἀπτὸ τρόπο, κ.χ. μὲ τὸ σχηματισμὸ ἀνταρτικοῦ στρατοῦ, γιὰ νὰ εἶναι κολάσιμη.

"Ἐξάλλου, πρέπει νὰ εἶναι παρόντες πολλοὶ δράστες μὲ ἕνα κοινὸ σκοπό. Ὁ ἀνταρτικὸς στρατὸς εἶναι ἔργο τοῦ Λαϊκοῦ Ἀπελευθερωτικοῦ Στρατοῦ τοῦ Τουρκίας καὶ ἔτσι μόνο μέλη αὐτῆς τῆς ὀργάνωσης καὶ κανεὶς ἄλλος τιμωροῦνται σύμφωνα μὲ τὸ ἄρθρο 168. Σύμφωνα μὲ τὸ διεκστίφιο ἡ τροποποίησις ἀστῶν ἀπὸ τὸ ἐγκλήματος ἔλαβε χώρα ὅταν οἱ κατηγορούμενοι πυροβόλησαν ἔναντίον τοῦ ἀστυνομικοῦ τμήματος. Γιὰ τοὺς λόγους ὅμως ποὺ ἤδη ἀναφέραμε τὰ συστατικὰ μέρη τοῦ ἐγκλήματος ποὺ θὰ διπατελοῦσαν τὴν τιμωρία τῶν κατηγορουμένων δὲν ὑπάρχουν!

"Ἡ τέλεση τοῦ ἐγκλήματος δὲν εἶχε ἀρχίσει.

2. "Ἀκόμη καὶ σύμφωνα μὲ τὸ ἄρθρο 146 ὁ κάθε κατηγορούμενος ἔχει δικαίωμα νὰ μάθει τίνος καὶ ποῦ ἄρχισε ἡ τέλεση τοῦ ἐγκλήματος.

3. Δὲν χρησιμοποιήθηκε αὐτὸ τὰ κατάλληλα μέσα γιὰ τὴ διάδοχη τοῦ ἐγκλήματος.

Η ΕΚΤΕΛΕΣΗ ΤΩΝ ΘΑΝΑΤΙΚΩΝ ΠΟΙΝΩΝ

Στὶς 6 Μαΐου 1972 οἱ "ρεῖς νεοι πατριῶτες — ὁ Ντενίζ Γκαγιίζ, 25 χρονῶν, ὁ Γιουσοῦφ "Ασλάν, 25 χρονῶν καὶ ὁ Χουσεὶν Ἀγίν, 23 χρονῶν — πέθανον σὰν μάρτυρες τῆς ἐλευθερίας, ἀπεγρανισμοὶ ἐξ ὀνόματος τοῦ δημίου τοῦ φασιστικοῦ καθεστῶτος. Οἱ τρεῖς νέοι ὅπως καὶ τὰ τσοκα ἀδέλφια τοῦ ἐπιτεύξανε νὰ ἐπιτεθοῦν σὲ ἕνα φασιστικοὸ διευμοὸς τοῦ περασμένου χρόνου, θὰ ζοῦν γιὰ πάντα μέσα στὴν ψυχὴ καὶ στὸ νοῦ ὅλων τῶν ἀγωνιστῶν τῆς ἐλευθερίας καὶ τῆς ἀνεξαρτησίας. Γιατὶ ἕνινα τὰ σύμβολα τοῦ ἱστορικοῦ ἀγώνα τοῦ νομικοῦ λαοῦ ἀπέναντι στὴ ἰμπεριαλισμό, στὸ φασισμὸ καὶ τὴν ἐκμετάλλευση.

"Η ἀνάβαση τῶν τριῶν νέων εἶναι ὁ πιὸ ντροπιασμένος κρίκος σ' ὁλόκληρη τὴν ἀλυσίδα τῶν χυδαίων συνωμοσιῶν ποὺ πραγματοποιήθηκαν καὶ ἀπελοῦνται ἀπὸ τὸ στρατὸ καὶ τοὺς διεφθαρμένους πολιτικοὺς.

Ἐνῶ ἀπὸ πολλὰ χρόνια, οἱ περισσότερες χώρες ἔχουν καταργήσει τὴν ποινὴ τοῦ θανάτου γιὰ τὰ ἐγκλήματα, οἱ τρεῖς νεοροὶ ἐπιθυμοῦν — παρὰ τὸ γεγονὸς ὅτι τώρα πιὰ ἔχει ἀναγνωρισθεῖ ὁμόφωνα ἡ ἀνθρώπινη συμπεριφορὰ τοῦς πρὸς ἐκείνους ποὺ εἶσαν ἀνυποκοσιοὶ νὰ ἀπαγόσουν — κατὰ τὴν ἀποφασιστικὴ σὲ θάνατο. Ἡ ἀπόφασιν ξεσήκωσε θύελλα διαμαρτυριῶν, τόσο μέσα στὴ χώρα ὅσο καὶ ἀπὸ ἐξωτερικό. Ἐκκάδες χιλιάδες ἔστειλαν ἔγγραφα κατηγορήσεων στὴν Τουρκία. Στὸ ἐξωτερικὸ ἑκατοντάδες χιλιάδες ἀνθρωποι, ἑκατοντάδες ὀργανώσεις, ἀκόμη καὶ κυβερνήσεις, ἐστειλαν μηνύματα στὸν Πρόεδρο τῆς Δημοκρατίας νὰ σταματήσει τὶς ἐκτελέσεις.

(Συνεχίζεται)

ΓΕΩΡΓΙΟΣ ΜΑΡΚΑΚΗΣ
ΕΙΔΙΚΟΣ ΠΑΘΟΛΟΓΟΣ
ΕΙΔΙΚΕΥΘΕΙΣ ΚΑΙ ΣΤΗΝ ΚΑΡΔΙΟΛΟΓΙΑ
Τ. ἐπιμελητὴς Α. παθολογικῆς Κλινικῆς Τζανείου Γενικοῦ Νοσοκομείου Πειραιῶς.
Τ. ἐπ. Ἰατρεῖ καρδιολογικῆς κλινικῆς Γενικοῦ Νοσοκομείου Πειραιῶς.
ΙΑΤΡΕΙΟΝ: ΑΒΕΡΩΦ 52
Τηλ. οἰκίας. 32.485
Τηλ. Ἰατρείου 32.887
ΙΩΑΝΝΙΝΑ

ΑΚΤΙΝΟΛΟΓΙΚΟΝ ΕΡΓΑΣΤΗΡΙΟΝ
ΘΕΟΔ. Γ. ΓΕΩΡΓΙΑΔΗ
ΙΑΤΡΟΥ ΑΚΤΙΝΟΛΟΓΟΥ
Ἀναπληρωτοῦ Καθηγητοῦ
Τηλ. Ἰατρείου: 27-466
» Οἰκίας: 22-187
ΙΩΑΝΝΙΝΑ

Ἐργαστήριον ΜΙΚΡΟΒΙΟΛΟΓΙΚΟΝ ΒΙΟΧΗΜΙΚΟΝ ΑΙΜΑΤΟΛΟΓΙΚΟ
Δ. Σ. ΡΑΜΑΝΤΖΑ
Τροφοὶ Μικροβιολόγος
ΧΑΡΙΑ. ΤΡΙΚΟΥΠΗ 16
Τηλ. Ἰατρείου: 29-106
» Οἰκίας: 24-675
ΙΩΑΝΝΙΝΑ

ΓΡ. ΓΟΥΡΓΟΥΛΗΣ
ΙΑΤΡΟΣ ΜΙΚΡΟΒΙΟΛΟΓΟΣ
ΔΙΔΑΚΤΩΡ ΠΑΝΜΙΟΥ ΑΘΗΝΩΝ
ΕΡΓΑΣΤΗΡΙΟΝ: Μικροβιολογικὸν Βιοχημικὸν - Αἱματολογικὸν καὶ βασικοὶ Μεταβολισμοί
Πλατεῖα Π. Σκουφοπουλῆ 6 (Ἔναντι Ξενοδοχείου «Παλλάδιον»)
Τηλ. οἰκίας καὶ ἐργαστηρίου 27-880

ΝΙΚ. Γ. ΤΣΙΤΟΣ
ΕΙΔΙΚΟΣ ΚΑΡΔΙΟΛΟΓΟΣ
Μενάνδρου 27
Τηλ. 22.008 ΙΩΑΝΝΙΝΑ
Οἰκία 28ης Ὀκτωβρίου 12

ΜΙΚΡΕΣ ΑΓΓΕΛΙΕΣ

ΔΗΣΤΟΥΝ ΥΠΟΛΛΗΛΟΥΣ

ΖΗΤΟΥΝΤΑΙ πορὰ τῆς Βιομηχανίας Ἀφοῦ Α. Σταύρου Ο.Ε., τεχνῖται ξυλουργοί. Πληροφορίαι τηλέφ. 28.326.

πωλήσεις

ΠΩΛΕΙΤΑΙ 3ὰρι ἐλοῦρ σὲ πολὺ καλὴ τιμὴ. Τηλ. 26-506.

ΠΩΛΟΥΝΤΑΙ εἰς πολὺ καλὴ τιμὴ δύο διαμερίσματα καὶ ἕνα ἐμπόριον μεγαλοῦ. Τηλέφ. 26-686.

ΠΩΛΕΙΤΑΙ οἰκόπεδον ἐνὸς στρέμματος κάτωθεν φανεροῦ πλήκτου Μπουνταλᾶ εἰς τιμὴν εὐκαιρίας. Πληροφορίαι: Κ.Α. Φεβρουαρίου 74α - Τηλέφ. 24-633 (κ. Μπαλμασταῖαν).

ΠΩΛΟΥΝΤΑΙ εἰς ἀνεγερμένην πολυκατοικίαν πλησίον τῆς πεδοῦ:
1. Ὑρόφ: ἀνατολικὸν 3ο δωμάτιον 79 τ.μ.
2. Δύφ: πρὸσόψεως 2ου ὀρόφου 50 τ.μ.
3. Ἡμιυπόγειος χῶρος φωτεινότατος 65 τ.μ. μὲ ὑψος 500 βρακ.
Πληροφορίαι: ΤΕΣΚΑ Ο.Ε.— Χαρ. Τρικούπη 20.

ΠΩΛΕΙΤΑΙ οἰκοπεδικὴ ἔκτασις ἑνὸς στρέμματος ἐντὸς σχεδίου πόλεως, εὐρισκομένη ἐπὶ τῆς ἀρχῆς τῆς ὁδοῦ πρὸς τὸ Γενικὸν Νοσοκομεῖον. Πληροφορίαι τηλέφωνο 23989 ἀπὸ 9—12 π.μ.

ΠΩΛΕΙΤΑΙ ἀγρόκτημα 3 στρεμμάτων. Πληροφορίαι τηλ. 23-911.

ΠΩΛΕΙΤΑΙ σὲ ἀμπελῶα τῆς Βουνοπλαγιᾶς, ἀγρόκτημα, γεμάτο ἀπωφόρεμα δέντρα, μὲ πρόσοψη 80 μέτρα σὲ δρόμο αὐτοκινήτου, οἰκοδομήσιμο, βίλλα στὶς ἐξοχικὲς κατοικίες τῶν γιατρῶν. Πληροφορίες Ἀθήνα, ὥρες: 20—23.

ΠΩΛΕΙΤΑΙ κατάστημα καὶ οἰκία ἐπὶ τῆς ὁδοῦ Ἐθνικῆς Ἀντιστάσεως 8 καὶ 8 (Κοσμησινό). Πληροφορίαι τηλέφ. 27-002.

ΠΩΛΕΙΤΑΙ τοῦβ μὲ ναυλιὰ ὁ δεῖα. Πληροφορίαι τηλέφ. 27-443.

ΠΩΛΟΥΝΤΑΙ ΟΙΚΟΠΕΔΑ ἐπὶ τῆς Νέας Παραλίμνης Λεκκᾶς εἰς ἀπόστασιν 500 μ. ἀπὸ SYPER ΑΝΕΚΕΤΕ (κ. Φλόρου), τηλέφ. 24-034.

διάφορα

ΕΝΟΙΚΙΑΖΕΤΑΙ ἐντὸς χάρου 74 τ.μ. ἐπὶ κεντρικοῦ εἴδους γεωμετρικὴν στεγὴν εἰς 2ον ὄρόφον πολυτελοῦς ἱστοκατοικίας τῆς ὁδοῦ Βλαχλείδου 9 καὶ Μιχαὴλ Ἀγγέλου Λουγίνη. Πληροφορίαι τηλ. 22-886 καὶ ἀπὸ ὥρας 1—5 μ.μ. καὶ 9—11 νυκτ.

ΑΠΟΛΕΣΘΕΝ σκύλος, χρώματος ἀστρόμαυρος, ἀρσενικὸς μὲ κομμένη οὐρὰ ἀφέρμας μετρίου ἀναστήματος (ἡλικίας 6ετ). Παρακαλεῖται ὁ εὑρὼν ὅπως τηλεφωνήσει εἰς τὸ 26-553 ἢ 22-553.

ΦΟΙΤΗΤΡΙΑ. Φυσικομαθηματικὴς παραδίδει μαθήματα εἰς μαθητὰς Γυμνασίου — Λυκείου. Πληροφορίαι τηλέφ. 24-161.

ΔΙΔΕΤΑΙ μὲ ἀντιπαροχὴ αἰθούσα 500 τ.μ. ἐπὶ τῶν ὁδῶν Μ. Ἀλεξάνδρου — Γ. Γαζῆ καὶ Κοσγοντάλου (ἔναντι παιδικοῦ σταθμοῦ). Πληροφορίες τηλ. 24-516 καὶ 22-086 κ. Ἀποστόλου Βλάχου.

ΕΝΟΙΚΙΑΖΕΤΑΙ στὴν Πρέβεζα τὴν παραλιακὴ μονοκατοίκία 4 δωματίων γιὰ τὴν θερινὴ σαιζόν. Πληροφορίαι: (01) 7014327 κ. Σανδάκον, Ἀθήνα, ὥρες: 20—23.

ΜΕΝΤΙΟΥΜ
ΥΠΝΟΤΙΣΤΗΣ ΑΣΤΡΟΛΟΓΟΣ ΨΥΧΟΕΡΕΥΝΗΤΗΣ ΚΟΙΝΩΝΙΟΛΟΓΟΣ
Δρ PICAR
Μύστης τῶν ἀποκρύφων Ἐπιστημῶν
Μέλος τῆς Ἑταιρείας Ψυχικῶν καὶ Φυσικῶν φαινομένων Ἀθηνῶν καὶ τῆς Ψυχοκοινωνιολογικῆς Ἑταιρείας ΠΑΡΙΣΙΩΝ, ΒΡΑΒΕΙΟΝ καὶ ΔΙΠΛΩΜΑ ΤΗΛΕΠΑΘΕΙΑΣ μαιρῶν ἀνωστάτους καὶ Ψυχολογικῶν ΥΠΟΒΟΛΩΝ ΥΠΟ ΑΓΓΕΛΟΥ ΤΑΝΑΓΡΑ
ΔΕΧΕΤΑΙ ΕΠΙΣΚΕΨΕΙΣ
Δι' ἀναφορίας, ἔρωτος, ἐμπορίας, οἰκογενειακῆς καταστάσεως, ἀξιοφορίας ἀτυπείας ἀντικειμένων, κοινωνικῶν ἐπιτυχιῶν κτλ.
ΠΑΡΗΣ ΕΧΕΜΥΘΕΙΑ
Μουσικαΐδέου 1 (πλάγιο κλινικὴ Γεωργίου Σούλα)
ΤΗΛΕΦ. 29-786
ΙΩΑΝΝΙΝΑ — ΕΜΠΙΣΤΕΥΤΑ κ. ΠΙΚΑΡ

ΚΛΙΝΙΚΗ ΦΥΣΙΟΘΕΡΑΠΕΥΤΙΚΗ «Η ΑΓΙΑ ΤΡΙΑΣ»
ΝΙΚΟΥ Γ. ΓΚΙΑΝΑΟΥΤ
ΧΕΙΡΟΥΡΓΟΥ ΑΠΟΡΙΝΟΛΑΡΥΓΓΟΛΟΓΟΥ
Κορυφὴ 14 (κοραϊλαίρρου Ἀγροτικῆς Τραπέζης)
Τηλέφωνον Ἰατρείου — Κλινικῆς: 24-296
ΙΩΑΝΝΙΝΑ

ΙΔ. ΜΑΙΕΥΤΗΡΙΟΝ ΙΩΑΝΝΙΝΩΝ
Β. ΜΑΚΡΥΔΗΜΑ — Ν. ΑΝΤΩΝΙΟΥ
ΜΑΙΕΥΤΗΡΕΣ ΧΕΙΡΟΥΡΓΟΙ ΓΥΝΑΙΚΟΛΟΓΟΙ
Χαρ. Τρικούπη 15 Τηλ. Κλινικῆς 26-491
» Οἰκίας 32471 & 32730
ΙΩΑΝΝΙΝΑ

ΑΥΤΟΚΙΝΗΤΑ
FIAT - SEAT - OPEL
ΕΤΟΙΜΟΠΑΡΑΔΟΤΑ
ΚΩΝ. ΖΩΗΣ & ΥΙΟΙ Ο.Ε.
Λεωφ. Ἀμπελοκήπων 12 τηλ. 32780 (Ἰωάννινα (Πλησίον Γενικοῦ Νοσοκομείου)

Ἡ ἐλεύθερη ἐγκατάσταση τῶν γιατρῶν

ΒΡΥΞΕΛΛΕΣ. — Ἀπὸ τὴς 20 Δεκεμβρίου 1976, οἱ Ἐυρωπαῖοι γιατροὶ μποροῦν νὰ διαλέξουν ἐλεύθερα τὸν τόπο ἐγκαταστάσεως τοῦ σὲ μιὰ ἀπὸ τὶς ἑννέα χώρες τῆς Κοινότητος, καὶ νὰ ἀσκήσουν ἐκεῖ τὸ ἐπάγγελμά τους:

Στὴ Γερμανία, μέχρι τὸ 1977 εἶχαν γίνει δεκτοὶ 69 ξένοι γιατροί, Στὴ Γαλλία ἡ σχετικὴ διαδικασία ἤρχισε ἀπὸ τὸν Μάϊο τοῦ 1977: ἔχουν ὑποβληθεῖ 300 αἰτήσεις ξένων γιατρῶν, καὶ ἔγιναν μόχρι τὸ Σεπτέμβριο τοῦ 1977, δεκτοὶ 57 (ἀπ' αὐτοὺς 19 ἤτον Βέλγοι, 15 Γερμανοί, 15 Ἰταλοί, 4 Βρετανοί, καὶ ἀπὸ 1 Δανέζο, Ὁλλανδὸ, Ἰρλανδὸ καὶ Λουξεμβουργιανό). Στὴ Μεγ. Βρετανία ἔγιναν δεκτοί, ὡς τὸν Ὀκτώβριο τοῦ 1977, 29 γιατροὶ ἐνῶ ἐκυρώνονταν 37 αἰτήσεις. Στὴν Ἰταλία ὑπῆρξαν κάτουο 10 αἰτήσεις ἀπὸ Γερμανοὺς, Γάλλους καὶ ἕνα Βρετανό. Στὴν Ἰρλανδία ὑπῆρξαν 13 αἰτήσεις, ἀπὸ τὶς ὁποῖες μιὰ ἔγινε ἤδη δεκτή. Στὸ Λουξεμβούργο ἔγιναν δεκατοὰ 3 Βέλγοι, 2 Γάλλοι καὶ 2 Γερμανοὶ ἐνὸ ἐκκρεμοῦν ὁλοῦ 5 αἰτήσεις. Στὴ Δανία ἔγιναν δεκτοὶ 11 ξένοι γιατροὶ καὶ ἐκατὸν ὀλοὶ ἐκκρεμοῦν 40 γιατροί, οἱ 20 εἰδικοτέρα, ἡ αὐξηση τῆς ἀποτελεσματικότητας τῶν μέτρων ρυθμίσεως τῆς ζητήσεως θὰ βοηθήσει γιὰ τὴ σταθεροποίηση τῶν τιμῶν. Καὶ δὲν πρέπει νὰ λησμονεῖται ὁ βασικὸς ρόλος στοιβεροποιήσεως τοῦ ἐθνικοῦ νομισματικοῦ συστήματος.

● Τέλος, ἡ οἰκονομικὴ καὶ νομισματικὴ ἕνωση ἐίναι ἀπαραίτητη προϋπόθεση, γιὰ τὴ χτίσιμο τῆς Εὐρωπαϊκῆς Ἑνώσεως: Ἀν ἐγκαταλείφθεῖ τ

Η ΣΥΜΦΩΝΙΑ ΚΥΠΡΟΥ-ΕΟΚ ΓΙΑ ΤΙΣ ΕΞΑΓΩΓΕΣ ΓΕΩΡΓΙΚΩΝ ΠΡΟΪΟΝΤΩΝ

ΒΡΥΞΕΛΕΣ. — Ύστερα από τέσσερις διαπραγματεύσεις που άρχισαν στις 22 Δεκεμβρίου 1977, ή Ελβετική Συνομοσπονδία και ή Κυπριακή Κυβέρνηση κατέληξαν σε συμφωνία για τη καθεστώς που θα διέπει τις εξαγωγές Κυπριακών γεωργικών προϊόντων στις ένωμένες χώρες· μάλιστα η Ε.Ο.Κ., μόλις τα τέλη Δεκεμβρίου 1979, όπότε λήγει η πρώτη φάση της Συμφωνίας Συνδέσεως της Κύπρου — Ε.Ο.Κ. Την 1η Ιανουαρίου 1980, άρχίζει η δεύτερη φάση της Συμφωνίας αυτής, γιά τις διατάξεις της όποίας, θα γίνουν διαπραγματεύσεις κατά τη διάρκεια του 1979.

Υπενθυμίζεται ότι ή Συμφωνία Συνδέσεως Κύπρου — Ε.Ο.Κ. Έχει υπογραφεί στις 19 Δεκεμβρίου 1972, εφαρμόστηκε την 1η Ιουλίου 1973 καί άποδόθηκε στή σταδιακή κατάργηση των έμποδίων στο κυριότερο ανταλλαγής άνάμεσα στά δύο μέρη. Ή πρώτη φάση της Συμφωνίας Συνδέσεως επρόκειτο νά λήξει στίς 30 Ἰουνίου 1977, μέ βάση δ-μως ένα συμπληρωματικό Πρωτόκολλο πού είχε υπογραφεί στίς 15 Ἰουλίου 1977, ή πρώτη φάση γίς Συμφωνίας Συνδέσεως εξεκ παρατάθηκε μέχρι τις 31 Δεκεμβρίου 1979. Ἡ δεύτερη φάση, πού θ' άρχίσει την 1η Ἰανουαρίου 1980 καί πού κατ' αρχή θά είναι διαρκεί πάνω χρόνο, θ' αποδείξει ότί νά συνεχιστεί ἡ κατάργηση τών ἐμποδίων στίς ἀνταλλαγές ἀνάμεσα στήν Κοινότητα καί τήν Κύπρο καί στήν υἱοθέτηση από τίς δύο πλευρές.

Οἱ ΕΕΕΛΙΕΣΕΙΣ

"Οταν ἄρχισαν οἱ διαπραγματεύσεις στίς 22 Δεκεμβρίου 1977, γιά τὸ καθορισμό τοῦ νέου καθεστώτος ἐξαγωγῶν Κυπριακῶν γεωργικῶν προϊόντων στὴν Εὐρωπαϊκή Κοινότητα, ἡ πειδή τὸ προτιμησιακό καθεστώς ἔλγτρε στίς 31 Δεκεμβρίου 1977, ἡ Κοινοτικὴ ἀντιπροσωπεία τῆς Κυπριακῆς Κυβερνήσεως προτάσεις, τίς ὁποῖες ἡ Κυπριακὴ πλευρὰ ἐδώσατε τὴν ἐναρξη τῶν συζητήσεων. Ἡ Κυπριακὴ ἀντιπροσωπεία ζήτησε ἀπὸ τὴν Κοινότητα, νὰ βλπτιάσει τίς προτάσεις της, προκειμένου νὰ συνεχιστοῦν οἱ διαπραγματεύσεις, οἱ ὁποῖες ὅμως δὲν συνεχίστηκαν παρά μόνο στὴ τέλος Ἰουνίου 1978. Γι' αὐτό, ἡ Εὐρωπαϊκὴ Ἐπιτροπὴ ἐφάρμοσε ἀπὸ τὴν 1η Ἰουνίου 1978, αὐτόνομα μέτρα μὲ βάση τίς προτάσεις ποὺ ὑπέβαλε στίς 22 Δεκεμβρίου, γιὰ τὴ συνέχιση τῶν εἰσαγωγῶν Κυπριακῶν γεωργικῶν προϊόντων, ἐνῶ ὅτου διεπιτυχάνετο συμφωνία.

Μετὰ τὴ συνέχιση τῶν διαπραγματεύσεων, τὸ Συμβούλιο Ὑπουργῶν τῆς Κοινότητας ἐνέκρινε βελτιωμένες συμπληρωματικὲς προτάσεις γιὰ τὶς ἐξαγωγὲς Κυπριακῶν γεωργικῶν προϊόντων στὴν Ε.Ο.Κ. (κυρίως τῶν πατατῶν), μὲ βάση τὴς ὁποίες οἱ διαπραγματεύσεις ὁλοκληρώθησαν, στὶς 17 Μαρτίου 1978. Πρὸ ἐκείνου ἤδη, ἔνα νέο ἐμπόδιο στὴ μονογράφηση τῆς συμφωνίας ποὺ καθιστὰ καὶ τὴ Κυπριακὴ ἀντιπροσωπεία ζήτησε τὴν αὐτόνομη ἐφαρμογὴ τῶν συμφωνηθέντων ἀπὸ τὴν Κοινότητα, δεδομένου ὅτι ὑπήρχε τὸ πρόγγυόμενο ὅτι ἡ Εὐρωπαϊκὴ Ἐπιτροπὴ εἶχε ἐφαρμόσει αὐτόνομα ἀπὸ τὴν 1η Ἰουνίου 1978, τὶς ἀρχικὲς προτάσεις τῆς ποὺ εἶχε ὑποδείλει στὶς 22 Δεκεμβρίου 1977.

Μετὰ τὴν ἀξίωση αὐτὴ τῆς Κυπριακῆς ἀντιπροσωπείας καὶ ἐπειδὴ τὸ καθεστὼς γιὰ τὶς εἰσαγωγὲς Κυπριακῶν γεωργικῶν προϊόντων στὴν Ε.Ο.Κ. ἀποτελεῖ ἀντάλλαγμα ἀνάμεσα στὰ δύο μέρη. Ἡ πρώτη φάση τῆς Συμφωνίας Συνδέσεως ἐπρόκειτο νὰ λήξει στὶς 30 Ἰουνίου 1977, μὲ βάση ὁ-μως ἕνα συμπληρωματικὸ Πρωτόκολλο ποὺ εἶχε ὑπογραφεῖ στὶς 15 Ἰουλίου 1977, ἡ πρώτη φάση τῆς Συμφωνίας Συνδέσεως εἶχε παραταθεῖ μέχρι τὶς 31 Δεκεμβρίου 1979. Ἡ δεύτερη φάση, ποὺ θ' ἀρχίσει τὴν 1η Ἰανουαρίου 1980 καὶ ποὺ κατ' ἀρχὴ θὰ εἶναι διαρκεῖ πάνω χρόνο, θ' ἀποδείξει ὅτι νὰ συνεχιστεῖ ἡ κατάργηση τῶν ἐμποδίων στὶς ἀνταλλαγὲς ἀνάμεσα στὴν Κοινότητα καὶ τὴν Κύπρο καὶ στὴν υἰοθέτηση ἀπὸ τὶς δύο πλευρές.

Ἡ συμφωνία κάλυπτε τὸν περιεχόμενο δύο Πρωτοκόλλων. Τὸ πρῶτο ἀφοροῦσε τὴν ἐπανεξέταση τοῦ ἀγροτικοῦ πρωτοκαμινιακοῦ τῆς Συμφωνίας Συνδέσεως, κάτω ἀπὸ τὸ πρίσμα τῶν ἀποτελεσμάτων τῶν διαπραγματεύσεων ἀνάμεσα στὴν Κοινότητα καὶ ἄλλες χώρες, στὸ πλαίσιο τῆς συλλογικῆς Μεσογειακῆς πολιτικῆς τῆς Ε.Ο.Κ. τὸ Πρωτόκολλο αὐτό, προβλέπει βασιμοποίησης παραχωρήσεις γιὰ τὶς ὁποῖες ἡ ἑλληνικὴ ἀγορὰ ἐξαρτᾶται ἀπὸ τὴν εἰσαγωγὴ τῶν ἀγροτικῶν προϊόντων ἀπὸ τὴν Κοινότητα, ἀνάμεσα στὰ ὁποῖα ἡ Κύπρος μέλεα τοὺς βασικοὺς της κατὰ 20ο/ο, γιὰ τὰ προϊόντα τοῦ ἑνὸς καταλόγου, ἐνῶ γιὰ τὰ προϊόντα τοῦ δευτέρου καταλόγου ἡ μείωση τῶν δασμῶν ποικίλλει. Ἡ Κύπρος ὅμως διατηρεῖ τὸ δικαίωμα, ἐνόσω τὰ προστατευτικὰ μέτρα θεωροῦν τὴ ἀναγκαία γιὰ τὴ ἀσκήσεις τῆς ἀκθιομηχανίσεώς της καὶ τὴς ἀναπτύξεώς της, νὰ ἀνατροφοφόρισει τοὺς δασμοὺς τῆς καὶ νὰ ἐπιδίαλε δασμούς κατ' ἀνώτατο ὅριο 20%, (καὶ σὲ ἐξαιρετικὲς περιπτώσεις 25%) γιὰ ἕνα ἀνώτατο δ-ίο 10ο/ο, τὴς συνολικὲς δέξις τῶν εἰσαγγιῶν της.

Σχετικὰ μὲ τὶς ἐξαγωγὲς Κυπριακῶν γεωργικῶν προϊόντων στὴν Ε.Ο.Κ., πρέπει νὰ σημειωθεῖ ὅτι τὰ γεωργικὰ προϊόντα τῆς Κύπρου ἀντιπροσωπεύουν τὸ 82ο/ο τῶν συνολικῶν Κυπριακῶν ἐξαγγιῶν πρὸς τὴν Κοινότητα καὶ κυρίως στὴ Βρετανικὴ ἀγορά. Π.χ. τὰ 75ο/ο τῶν Κυπριακῶν πατατῶν ἐξάγονται· στὴν Ε.Ο.Κ., οἱ δὲ πατάτες ἀντιπροσωπεύουν τὶς μίσες ἐξαγωγὲς Κυπριακῶν γεωργικῶν προϊόντων.

Ἡ Κύπρος ἐξάγει ἐπίσης τὰ 73ο/ο τῶν κρασιῶν τῆς στὴν Κοινότητα, καθὼς καὶ τὸ 83ο/ο τῶν ἐπιτραπεζίων σταφυλιῶν, 92ο/ο τῶν ἐσπεριδοειδῶν καὶ 100ο/ο τῶν καρπῶν τοῦ. Τὰ 85ο/ο τῶν ἐξαγομένων Κυπριακῶν γεωργικῶν προϊόντων στὴν Ε.Ο.Κ., ἀποτελοῦνται στὴ Βρετανία.

Γιὰ τὶς ἐμπορικὲς ἀνταλλαγὲς Κύπρου-Ε.Ο.Κ., πρέπει νὰ σημειωθεῖ ὅτι ὑπάρχει Ἐλλειμμα στὸ ἰσοζύγιο πληρωμῶν τῆς ὁφελος τῆς Εὐρωπαϊκῆς Κοινότητας. Ἡ ἀξία τῶν προϊόντων ποὺ ἐξάγει ἡ Ε.Ο.Κ. στὴν Κύπρο, ἔλπισε μεγαλύτερη κατὰ 120 περίπου ἑκατομμύρια δολλάρια, ἀπὸ τὴν ἀξία τῶν π' ὀ-ντων ποὺ ἐξάγει ἡ Κύπρος στὴν Κοινότητα.

Τέλος, ὑπενθυμίζεται ὅτι στὶς 15 Ἰουλίου 1977, ἡ Εὐρωπαϊκὴ Κοινότητα καὶ ἡ Κύπρος ὑπέγραψαν Χρηματοδοτικὸ Πρωτόκολλο τὸ ὁποῖο προβλέπει τὴ χορήγηση δανείων ὕψους 34 ἑκατομμυρίων δολλαρίων σὲ περίοδο πέντε ἐτῶν, ἀπὸ τὰ ὁποῖα ἑπτὰ ἑκατομμύρια θὰ εἶναι ἀποπληρωτέα σὲ 40 χρόνια καὶ μὲ ἐπιτόκιο 1ο/ο, ἐνῶ ἄλλα πέντε ἑκατομμύρια δολλάρια θὰ εἶναι ἀπολλαγμένα ἐπιτοκίου. Τὰ δάνεια αὐτὰ δὲν ἔχουν ἀνώτερη χορηγήθεί, ἐπειδὴ τὸ σχετικὸ πρωτόκολλο δὲν ἐχεῖ ἀνώτερη ἐπιτρεπθεῖ ἀπὸ τὰ ἐθνικὰ Κοινοβουλία τῶν χωρῶν-μελῶν τῆς Ε.Ο.Κ.

ΕΤΗΣΙΑ ΓΕΝΙΚΗ ΣΥΣΚΕΨΗ ΤΩΝ ΜΕΤΟΧΩΝ ΤΗΣ ΦΙΑΤ

ΤΟΥΡΙΝΟ. — Ἡ ἐτήσια σύσκεψη τῶν Μετόχων τῆς FIAT ἔγινε ἐδῶ στὶς 4 Μαΐου 1978. Ἀπὸ λόγο του, ὁ πρόεδρος τῆς ἑταιρίας Γζιοβάννι Ἀνιέλλι, εἶπε ὅτι ἡ FIAT σὰν σύνολο, καὶ ὁ τομέας τῶν αὐτοκινήτων ἰδίκοῦ, κατόρθωσαν νὰ εὐθυγραμμίσουν τὴ ποσοτὸ κέρδους τους μὲ τὸ ποσοστὸ πληθωρισμοῦ, ἔτσι ὥστε ἀνὰ σπόγγουν τὸν κίνδυνο νὰ ἐξέλθει μέρος τοῦ κεφαλαίου.

Ἔνιωθε ἱκανοποίησι, παρόλληλα μὲ τὴ μεγάλη παρατάβεια τὴν ὁποία καταδείλει ἡ θύελ, ἡ ὁποία σκοπεύει νὰ ἐπενδύσει τουλάχιστον 3.000 δισ. λιρέττες στὰ ἐπόμενα τρία χρόνια νὰ γίνουν καὶ ρεαλιστικὲς προσπάθειες γιὰ νὰ ἀντιμετασπεθοῦν καὶ νὰ διορθωθοῦν οἱ βασικὲς αἰτίες οἱ ὁποῖες δημιουργοῦν τὶς ἀδυναμίες στὴ δομὴ τῆς Ἰταλικῆς οἰκονομίας, ἄταν τὴν συγκρίνουμε μὲ τὶς οἰκονομίες τὲς ὁποῖες ἔχει νὰ συναγωνισθεῖ.

Πρὶν 10 χρόνια ἀρχίσαμε νὰ μετατρέπουμε τὸ γκρεῦτ τῆς Φίατ σὲ μιὰ μοντέρνα «HOLDING» ἑταιρία, ἔφτιαχνε τὰ μερ-ατὰ κίνητρο τὴν κατάρρεψη τῶν τελευταιῶν φραγγῶν ὁπὸ τὴν ὁποία τὴς ἐ.Ο.Κ. Ἡ «ἐκεινη» τὴς ἐποχὴς ἔπρεπε νὰ ἀφήσει ἔξω τὴ δυνατότητα ὁ κόσμος τομέας τῆς Φίατ νὰ ἔχει τὴ σωστὴ ἀντανακλαστικότητα (χωρὶς νὰ ἀποκλεισθοῦν οἱ διεθνεῖς συμφωνίες).

Παρ' ὅλα αὐτά, κανεὶς δὲν μπορεῖ νὰ πεῖ ὅτι θὰ ὑπάρξει μία μεγάλη ἀνάπτυξη τῶν ἀγορῶν χωρὶς μιὰ ἀνάλογη ἀνθρωπινὴ συμπαράσταση. Οἱ ἀπ' ἐδῶ ἐπιδέξεις ἀνάλογα στὸ Εὐρωπαϊκὸ Κοινοβούλιο, οἱ ὁποῖες πρόκειται νὰ γίνουν τὴν Ἀνοιξη τοῦ 1979, θὰ εἶναι πολὺ σημαντικὲς ἀπὸ τὴν ἄπ-ψη αὐτή.

Ἐν τῷ μεταξύ, περιμένουν ἕνα σοφὲς βῆμα ἀπὸ τὸ μέρος μὲ τὴ δημιουργία μιᾶς γερῆς πολιτικῆς ὁύναμης σ' ἐπίπεδο Κοινότητος, ἡ βιομηχανικὴ πολιτικὴ τῆς Ε.Ο.Κ. θὰ πρέπει νὰ περιορισπεῖ ἐκεῖ ὅπου τὸ νὰ ἔχουν σὰν σκοπὸ νὰ διατηρήσουν τὴν ἐνότητα τὴς ἀγορᾶς χωρὶς ἀγκυλωμένες κρίσιμες καταστάσεις. Τὰ μέτρα τὰ ὁποῖα ὑπογραφεῖ ὁ ὑπεύθυνος τὴν βιομηχανικὴν ὑπουργὸς ἐπίκεντρο ΕΤΙΕΝΝΕ DAVIGNON, ἐξυπηρετοῦν αὐτὸν ἀκριβῶς τὸ σκοπό.

Στὴν περιοχὴ μας συνέχεται ὑποδείξεμε τὴν ἀνάγκη νὰ περιορισπῆ ἡ ὑπερβολικὴ παραγωγικὴ ἱκανότης καὶ τὴν ἀνάγκη νὰ συγκεντρωθεῖ ἡ προσοχὴ σὲ τομεῖς ποὺ πρωτογνώτεσαι ἀπὸ τὴν γραμμὴ παραγωγῆς (ἐρεύνας κ.λ.π.).

Μεγάλης ἀποφασιστικότης σημασίας εἶναι καὶ ἡ Εὐρωπαϊκὴ Βιομηχανικὴ πολιτικὴ ποὺ ὁφορὰ τὴν ἀνάπτυξη τῶν τεχνολογικὰ προηγμένων τομέων. Ἡ Εὐρωπαϊκὴ οἰκονομία θὰ ἐξασφαλίση μιὰ σωστὴ ἐξέλιξη ἐφ' ὅσον βρεθεῖ ὁ τρόπος νὰ δημιουργήσει ὁ κύκλος: Κέρδος — Ἔρευνα — Ἀνανέωση — Κέρδος. Ἐξέφρασε ἐπ' ἀλλοῦ (αἰδῶς σ. 8,2ο/ο). "Ἐγινον ἐπενδύσεις 25 δισ. λιρεττῶν (τὰ 17 δ.σ. ἔγινον στὴν Ἰταλία). Μὲ τὰ ἀπὸ τὰ κέρδη συνεπῶς ἀξιονόμενα. Ἔλπισε, τὸ 1977 ἡ ζήτηση γιὰ TRACTEUR καὶ ἐζωστήματα πορευόσεις ἐπιπλέον ἀφοῦ τὸ ἐπίπεδο ἐξόμισο

Οἱ προεπιλεγὲς γιὰ τὸ 1978, δὲν εἶναι ἱδιαίτερα ἐνδεικτικές, καὶ σκοπὸς τοῦ τοῦτο αὐτοῦ πρέπει νὰ εἶναι ἡ δίκαιη κατανομὴ τοῦ κοστέχει ἔθη.

Ἐκδρομὴ σπουδαστῶν τῆς Ριζαρείου Σχολῆς στὰ Γιάννενα

Ἡ Ριζάρειος Ἐκκλησ. Σχολὴ ἐκτελώντας πρόγραμμα προσκυνηματικὴς ἐκπαιδευτικὴς ἐκδρομῆς μὲ 80 μαθητὲς τῶν τελευταίων τάξεων τῆς Μέσης καὶ Ἀνωτέρας Σχολῆς εἰς Ἰωάννινα—Μονοβέκρη εἰρίσκεται ἐπὶ τῆς παρελθούσης Πέμπτης εἰς τὴν πόλιν μας.

Τῆς ἐκδρομῆς συμμετέχουν ἐκ τῶν Ζωβολοῦν οἱ κ.κ. Ἰω. Ζαρολίας, ποὺ ἐξεύρισε τὸ πρόγραμμα καὶ ἀνέλαβε τὴν ὅλην εὐθύνην αὐτῆς, Ἀθ. Ζουμπάς, Ἐλ. Πανταζῆς καὶ Φ. Βελέντζας ὁ νοικοκὸς Ζέμβολας τῆς Σχολῆς κ. Στ. Σιαμπόπουλος καὶ ὁ Γραμματεὺς τῆς Διοικήσεως κ. Β. Γιαννής.

Ἐξ ἰσοῦ προσωπικὸν τῆς Σχολῆς ὁ οἰκονόμος αὐτῆς Π. Ν. Καρρίμανος, Γ. Παπαδάκης, Δ. Παναγιωτόπουλος καὶ Κ. Παπαδοπαστρίου.

Κατὰ τὴν διάβρωμην ἐπεσκέφθησαν τὴν Παραγωγήστασιαν "Ἀρτης καὶ τὸ Μουσεῖον εἰς Ἐμὴν Ἀγᾶ.

Τὴν Παρασκευὴν εἰ ἐκδρομεῖς ἐπεσκέφθησαν τὸ Καλπάκι, τὸ Ἱεροβιδασκαλεῖον Βελλᾶς, τὸ Στρατιωτικὸν Φυλακὶ-ον Κακαβίας, ὅπου δίενειμον δῶρα εἰς τοὺς στρατιώτας καὶ τὴν Κόνιταν, φλοχεμφέ-ντες τὸ Ἱερὸν τοῦ Ἁγίου Ἀθανασίου τοῦ Σεβαστίανοῦ. Τὸ Σάββατο ἐτέλεσαν μνημόσυνον τῶν ἀοιδῶν ἱδρυτῶν τῆς Σχολῆς Μόνιβα καὶ Γεωργίου Ριζάρη εἰς τὴν γενέτειράν των Μονοβέκρη, χοροστατοῦντο ὁ τοῦ Ζελεῖνου Μητροσπολίτου Ἰωαννίνων κ. Θεοκλεῖστος. Τὴν πόγεμμα ἐπεκείφθησαν τὴν ἱερὰν Μητρόπολιν Ἰωαννίνων. Κατὰ τὸν ὅλο ὑπολοίπου ἡ-μέρας θὰ παρακολουθήσουν τὸ πρόγραμμα ἑορταστοῦ τῶν ἀποκαλυπτηρίων τοῦ ἀειμνήστου Β. Βέλλα, βὰ ἐπισκεφθοῦν τὴν Δωδώνη, τὰ μνημεῖα καὶ Μουσεῖο τῆς πόλεως Ἰωαννίνων καὶ τὸ Μέτσοβον, ἐπιστρέφοντες εἰς τὴν Ἀθήνας μέσω Καλαμπάκας — Λαρισσῆς.

Τὸ στεγαστικὸ πρόγραμμα τοῦ 1978

Εἶναι, χωρὶς καμιὰ διάθεση ὑπερβολῆς, ἐντυπωσιακὸ τὸ στεγαστικὸ πρόγραμμα τῆς κυβέρνησης γιὰ τὸ 1978. Ὑπολογίζεται ὅτι ὡς τὸ τέλος τοῦ ἔτους θὰ ἔχουν διατεθεῖ κοσι περίπου δισεκατομμύρια δραχμὲς γιὰ τὴν κάλυψη στεγαστικῶν ἀναγκῶν τοῦ πληθυσμοῦ, μέσω τῆς Κτηματικῆς Τραπέζης, τῶν Ταχυδρομικῶν Ταμιευτηρίων καὶ τοῦ Ταμείου Παρακαταθηκῶν καὶ Δανείων.

Ὁ ὑπολογισμὸς αὐτὸς βασίζεται στὸ ὅτι ἡ κυβέρνηση θὰ ἐξασφαλίσει τὴν ἀνάγκη τῶν ἐπιχειρήσεων ἡ ὑπερβολὴ τῶν ἐπιτοκίων τῶν δανείων, ἔτσι ὥστε νὰ ἀποφύγουν τὸν κίνδυνο νὰ ἐξαναθεῖ μέρος τοῦ κεφαλαίου.

Ἐξίσου ἱκανοποιητικὸ, παρόλληλα μὲ τὴ μεγάλη παρατάβεια τὴν ὁποία καταδείλει ἡ θύελ, ἡ ἀποία σκοπεύει νὰ ἐπενδύσει τουλάχιστον 3.000 δισ. λιρέττες στὰ ἐπόμενα τρία χρόνια νὰ γίνουν καὶ ρεαλιστικὲς προσπάθειες γιὰ νὰ ἀντιμετασπεθοῦν καὶ νὰ διορθωθοῦν οἱ βασικὲς αἰτίες οἱ ὁποῖες δημιουργοῦν τὶς ἀδυναμίες στὴ δομὴ τῆς Ἰταλικῆς οἰκονομίας, ἄταν τὴν συγκρίνουμε μὲ τὶς οἰκονομίες τὲς ὁποῖες ἔχει νὰ συναγωνισθεῖ.

Πρὶν 10 χρόνια ἀρχίσαμε νὰ μετατρέπουμε τὸ γκρεῦτ τῆς Φίατ σὲ μιὰ μοντέρνα «HOLDING» ἑταιρία, ἔφτιαχνε τὰ μερ-ατὰ κίνητρο τὴν κατάρρεψη τῶν τελευταιῶν φραγγῶν ὁπὸ τὴν ὁποία τὴς Ε.Ο.Κ. Ἡ «ἐκεινη» τὴς ἐποχὴς ἔπρεπε νὰ ἀφήσει ἔξω τὴ δυνατότητα ὁ κόσμος τομέας τῆς Φίατ νὰ ἔχει τὴ σωστὴ ἀντανακλαστικότητα (χωρὶς νὰ ἀποκλεισθοῦν οἱ διεθνεῖς συμφωνίες).

Παρ' ὅλα αὐτά, κανεὶς δὲν μπορεῖ νὰ πεῖ ὅτι θὰ ὑπάρξει μία μεγάλη ἀνάπτυξη τῶν ἀγορῶν χωρὶς μιὰ ἀνάλογη ἀνθρωπινὴ συμπαράσταση. Οἱ ἀπ' ἐδῶ ἐπιδέξεις ἀνάλογα στὸ Εὐρωπαϊκὸ Κοινοβούλιο, οἱ ὁποῖες πρόκειται νὰ γίνουν τὴν "Ἀνοιξη τοῦ 1979, θὰ εἶναι πολὺ σημαντικὲς ἀπὸ τὴν ἄπ-ψη αὐτή.

Ἐν τῷ μεταξύ, περιμένουν ἕνα σοφὲς βῆμα ἀπὸ τὸ μέρος μὲ τὴ δημιουργία μιᾶς γερῆς πολιτικῆς ὁύναμης σ' ἐπίπεδο Κοινότητος, ἡ βιομηχανικὴ πολιτικὴ τῆς Ε.Ο.Κ. θὰ πρέπει νὰ περιορισπῆ ἐκεῖ ὅπου τὸ νὰ ἔχουν σὰν σκοπὸ νὰ διατηρήσουν τὴν ἐνότητα τῆς ἀγορᾶς χωρὶς ἀγκυλωμένες κρίσιμες καταστάσεις. Τὰ μέτρα τὰ ὁποῖα ὑπογραφεῖ ὁ ὑπεύθυνος τὴν βιομηχανικὴν ὑπουργὸς ἐπίκεντρο ΕΤΙΕΝΝΕ DAVIGNON, ἐξυπηρετοῦν αὐτὸν ἀκριβῶς τὸ σκοπό.

Ἀπὸ τὴ στεγαστικὴ αὐτὸ πρόγραμμα θὰ προκύψουν πολλὰ εὐεργετικὰ ἀποτελέσματα, ἀπὸ τὰ ὁποῖα τὰ κυριότερα εἶναι τὰ ἑξῆς: Θὰ αὐξηθῆ ἡ ἀπασχόλιση δλλών τῶν ἐργαζόμενων σ' αὐτὸ τὸν τομέα καὶ θὰ δημιουργηθοῦν νέες εὐκαιρίες ἀπασχολήσεως. Καὶ τὸν ἴδιον χρόνον θὰ ἐλεγχθοῦν ὅλες οἱ ἐπιχειρήσεις τεῦ κυνόστων τῶν ὁποῖων ἡ ἀξία θὰ ἀποφασιστεῖ ἀπὸ τὸ σωστικὸ ἀρίθμὸ ἐργαστοὐπαλλήλων.

Τὸ Δ. Σ. τοῦ Συλλόγου Σεισμοπλήκτων

Τὸ προσωρινὸ Διοικητικὸ Συμβούλιο τοῦ κεφαλοβρύσου Συλλόγου Σεισμοπλήκτων συνκροτήθηκε σὲ σώμα ὡς ἑξῆς: Πρόεδρος: Ἠλίας Μπαλλαρότσος, Ἀντιπρόεδρος: Νικόλαος Κίτσος, Γεν. Γραμματεὺς: Χρήστος Γεωρζίης, Ταμίας: Εὐάγγελος Γιαννάκης καὶ Μέλος: Γεώργιος Καλαντζῆς.

Ε' ΓΥΝΕΤΙΚΗΤΙΚΗ ΟΜΟΣΠΟΝΔΙΑ ΗΠΕΙΡΟΥ

ΠΥΡΣΙΝΕΛΛΑ 10Ε — ΤΗΛ. 22-109
ΙΩΑΝΝΙΝΑ
Ἀριθ. Πρωτ. 75

ΑΝΑΚΟΙΝΩΣΙΣ

ΔΙΕΝΕΡΓΕΙΑΣ ΑΡΧΑΙΡΕΣΙΩΝ

1.— Ἡ Κυνηγετικὴ Ὁμοσπονδία Ἠπείρου γνωστοποιεῖ ὅτι τὴν 25—6—1978, ἡμέραν Κυριακὴν καὶ ἀπὸ ὥρας 10.00' ἕως 14.00' θὰ διεκπεραιωθοῦν ἀρχαιρεσίαι διὰ τὴν ἐκλογὴν νέου Δ/νοῦ Συμβουλίου ἀποτελουμένου ἐξ ἑπτὰ (7) τακτικῶν μελῶν καὶ πέντε (5) ἐναπληρωματικῶν κοθὼς καὶ δύο (2) μελῶν ἐφορεύοντας τὴ ἐκλογὴ τῶν ἐν ἀναπτύξεῖ Τοπικῶν Κυνηγετικῶν Ὁργανώσεων.

2.— Ἡ ἐκλογὴ τὸ ἐπιβαλλόμενο νὰ ἄθος κύρος καὶ κοινωνικὴν προβολήν.

Ἐν Ἰωαννίνοις τῇ 24 Μαΐου 1978

Ο ΠΡΟΕΔΡΟΣ ΤΟΥ Δ.Σ.
ΚΩΝ)ΝΟΣ ΓΚΛΕΤΣΙΑΣ
Ο ΓΕΝΙΚΟΣ ΓΡΑΜΜΑΤΕΥΣ
ΚΩΝ)ΝΟΣ ΔΙΑΜΑΝΤΗς

ΑΘΛΗΤΙΚΟ ΚΟΥΣ-ΚΟΥΣ

● ΕΗΛΕ καὶ τὸ φετινὸ πρωτάθλημα τῆς Α' Ἐθνικῆς Ἐστιγτίας. Ὁ ΠΑΣ Γιάννινα, δυστυχῶς δὲν κατόφερε τὴν τιλιστὰ Κυριακὴ νὰ χαρίση μιὰ νίκη στοὺς φιλόθεους του ἐπὶ τῆς Καβάλας. Γιὰ ἄλλη μία φορὰ οἱ κυανόλευκοι ἔλεγαν ὅτι θὰ ἐπιστρέψουν ἀπὸ τὴ γήπεδο Πρεβέζης μὲ νίκη.

● Οἱ ΜΟΝΟΙ χαμένοι ἀπὸ τὸ προχθεσινὸ «Χο» στὴν Πρέβεζα ἤταν οἱ πολίτες τοῦ ΠΑΣ. Δὲν ἤθαν ὅροφαν χαρὰ τὴ χαρὰ. Ἐξ ἄλλου τὸ «Χο» αὐτὸ δὲν ἐθίξε βαθμολογίαν τὴν ΠΑΣ τοῦ ἔχει ἐξασφαλίσει ἀπὸ καιρὸ τώρα τὴν πέμπτη θέση. Ἔτσι τελικὰ ὁ ΠΑΣ κατέλαβε τὴν 5η θέση, ἀφοῦ ἔπρεπε ἡ κοβλότερη ἀπαραίτητη ἀνάβαση καὶ τέλος θὰ ἐπιτυγχάνη τὴν Ἑλλάδα στὰ Βαλκανικὰ Κύπελλο.

♣

● ΔΕΝ ἤτον πολλοὶ οἱ Γιαννιῶτες φίλαθλοι αὐτὴ τὴ τιφὸ στὴν Πρέβεζα. Οἱ περισσότεροι προτίμησαν τὸ μπὰ-νιο καὶ τὴν φαφοφαγία ἀπὸ τὸ γήπεδο, ἀφοῦ ἐκεῖ ἔπρεπε νὰ ἀκούσουν ὅλα τὰ ὀνόματα τῶν ἐκλεγμένων ἀξιωματούχων τῆς Ὁμοσπονδίας αὐτῶν ὑπογραφόντα τὸς εἰς τὴν ὁποίαν πῆλν τῶν στοιχείων ταυτότητος ἀναφέρουν καὶ τὸ ὀξίωμα εἰς ὁ ἐπιλεγμένος ἐκ τῶν ἀνωτέρω.

Διευκρινίζεται ὅτι ὁσσοι τοῦ Κατοστιστικοῦ ὁ Πρόεδρος «Λιν'Βρος, ἤτον ὁ κ. Γεωργιόπουλος Τοῦ ἴδιου δὲ ὑποχρεωτικὸν καὶ νὰ εἶναι μέλη τοῦ Κυνηγετικοῦ Συλλόγου τῆς ἕδρας τῆς 'Ομοσπονδίας ἢ καὶ μόνον ἀστοιοι τῆς ἕδρας αὐτῆς.

11.— Τὰ ἀολυόμενα μέλη δέον:

α) Νὰ εἶναι "Ἕλληνες πολίται

β) Νὰ ἔχουν ἐλευθέραν τὴν διαχείρισιν τῆς περιουσίας των.

γ) Νὰ ἔχουν συμπληρώσει τὸ 25ον ἔτος τῆς ἡλικίας των.

δ) Νὰ ἔχουν ἀποδιασθεῖ διὰ ἀδείας ὅθρας τοὐλλαχοῦ ἐπὶ πενταετίαν.

ε) Νὰ μὴ συνδέωνται πρὸς ἄλλόμου διὰ συγγενείας μὲ κρ Β' βαθμοῦ.

στ) Νὰ ἀσκοῦν τὰ πολιτικὰ των δικαιώματα.

ζ) Νὰ μὴ ἔχουν καταδικασθεῖ ποτὲ ἐπὶ παραβάσει τῶν περὶ θήρας διατάξεων.

η) Νὰ μὴ ἔχουν ἀπολυθεῖ ἐκ τοῦ ἀπολυμτήρου Γυμνασίου ἢ ἰστοτίου Σχολῆς.

θ) Νὰ μὴ διετέλεσαν κατὰ τὴν τρὸ τῆς ἐλλογὴς των Ὑπουργοὶ κυνηγετικοῦ ἐλέγχου ἢ ὑπάλληλοι κυνηγετικοῦ Ὀργανισμοῦ.

ι) Νὰ ἔχουν τὸ ἐπιβαλλόμενο νὰ ἤθος κύρος καὶ κοινωνικὴν προβολήν.

Ἐν Ἰωαννίνοις τῇ 24 Μαΐου 1978

Ο ΠΡΟΕΔΡΟΣ ΤΟΥ Δ.Σ.
ΚΩΝ)ΝΟΣ ΓΚΛΕΤΣΙΑΣ
Ο ΓΕΝΙΚΟΣ ΓΡΑΜΜΑΤΕΥΣ
ΚΩΝ)ΝΟΣ ΔΙΑΜΑΝΤΗς

ΒΑΣ. Γ. ΠΑΠΠΑΣ
ΧΕΙΡΟΥΡΓΟΣ ΟΔΟΝΤΙΑΤΡΟΣ
ΔΕΧΕΤΑΙ ΜΕ ΡΑΝΤΕΒΟΥ
ΜΙΧΑΗΛ ΓΓΕΛΟΥ 6
Ἐναντι Ἐφορείας κ.Ο.
Τηλ. Ἰατρείου 32-092
Οἰκίας 32-953
ΙΩΑΝΝΙΝΑ

ΜΩΥΣΙΑΔΗΣ ΧΡΥΣΟΣΤΟΜΟΣ
ΧΕΙΡΟΥΡΓΟΣ ΟΔΟΝΤΙΑΤΡΟΣ
ΑΧΤΙΝΕΣ Χ
Δέχεται καθ' ἑκάστην (τρωί - ἀπογευμα)
ΜΕ ΡΑΝΤΕΒΟΥ
Λεβέντη 10 - Τηλ. 28-888
ΙΩΑΝΝΙΝΑ

Δρ ΧΡΗΣΤΟΣ Ν. ΜΑΝΤΑΣ
ΙΑΤΡΟΣ
ΟΡΘΟΠΕΔΙΚΟΣ ΧΕΙΡΟΥΡΓΟΣ
Δ. Ι.Φ.Α. ΙΑΤΡΟΣ
ΠΑΝΜΙΟΥ ΘΕΣΣΑΛΟΝΙΚΗΣ
Ἰατρεῖον: Χαρ. Τρικούπη 2 (κολωνατοκεία Ρώμανου)
Τηλ. Ἰατρείου 25-588
» Οἰκίας 25-476
ΙΩΑΝΝΙΝΑ

ΑΘΑΝΑΣΙΟΣ Δ. ΕΥΑΓΓΕΛΟΥ
ΧΕΙΡΟΥΡΓΟΣ ΩΤΟΡΙΝΟΛΑΡΥΓΓΟΛΟΓΟΣ
ΔΕΧΕΤΑΙ ΣΑΒΒΑΤΟ ΜΕΡΑ 9—1 καὶ 6—8 μ.μ.
Ἰατρεῖον — Σαπφοῦς 28ης ΟΚΤ

Δὲν σημειώνεται καμμιὰ καθυστέρηση

ΣΩΣΤΟ ΔΡΟΜΟ ΑΚΟΛΟΥΘΟΥΝ

ΟΙ ΕΠΑΦΕΣ ΕΝΤΑΞΕΩΣ ΜΑΣ ΣΤΗΝ Ε.Ο.Κ

Τὴν ἀπάντηση αὐτὴ ἔδωσε ἡ Εὐρωπαϊκὴ ἐπιτροπὴ

ΕΟΚ

ΒΡΥΞΕΛΛΕΣ 29— Ὄχι μόνον δὲν σημειώθηκε καθυστέρηση στὶς διαπραγματεύσεις γιὰ τὴν ἔνταξη τῆς Ἑλλάδος στὴν ΕΟΚ, ἀπὸ τὴν ἀναθεώρηση τῆς Κοινοτικῆς γεωργικῆς πολιτικῆς, ἀλλά, ἀντίθετα συνεχίζεται μὲ ουσιώδη ρόοδο ἡ νέα φάση τους.

Αὐτὴν τὴν κατηγορηματικὴ ἀπάντηση δίνει ἡ εὐρωπαϊκὴ ἐπιτροπὴ σὲ ἐρώτηση τοῦ Βὲλγου βουλευτοῦ κ. Ντέ Κλὲρκ προεδρου τῆς μικτῆς κοινοβουλευτικῆς ἐπιτροπῆς.

Συγκεκριμένα, ὁ κ. Ντέ Κλὲρκ ὑπέβαλε τὴν ἑξῆς ἐρώτηση: «Εἶναι ἀλήθεια, ὅπως ἔχει γραφή κατ' ἐπανάληψη στόν Τύπο, ὅτι ἡ εὐρωπαϊκή ἐπιτροπὴ καθυστερεῖ τίς διαπραγματεὺσεις μὲ τὴν Ἑλλάδα, μέχρις ὅτου ἡ Κοινότητα θά ἔχει ἀναθεωρήσει τὴν γεωργικὴ πολιτική της ὡς πρὸς τίς μεσογειακὲς περιοχὲς; Ἐ ἀν ναί, κατά πόσον ὑπάρχει σχέση μεταξὺ τῶν δύο αὐτῶν θεμάτων».

Ἡ ἀπάντηση τῆς ἐπιτροπῆς: «Ὄχι. οἱ διαπραγματεὺσεις γιάτήν ἔνταξη τῆς Ἑλλάδος, ποὺ διευθὺνονται ἀπὸ τὸ συμβούλιο τῶν ὑπουργῶν, ἐκ μέρους τῆς Κοινότητος δὲν ἔχουν καθυστερήσει. Ἀντίθετα, ἡ ὑπουργικὴ σὺνοδος τῆς 19ης Δεκεμβρίου, μεταξὺ Ἑλλάδος καὶ Κοινότητος, σημείωσε τὸ τέλος τῆς διερευνητικῆς φάσεως τῶν διαπραγματεὺσεων. Τὸ συμβούλιο ζήτησε καὶ ἡ ἐπιτροπὴ παρουσίασε ἀκριβεῖς προτάσεις γιὰ τὴν οὐσιαστικὴ φάση τῶν διαπραγματεὺσεων στὸν τομέα τῆς τελωνειακῆς ἑνώσεως γιά τὰ βιομηχανικὰ προϊόντα, τῆς ἐλεὺθερης κυκλοφορίας κεφαλαίων, τίς ἐξωτερικὲς σχέσεις καὶ τὴν ἑνωση ἄνθρακος —χάλυβος.

Σχετικὰ μὲ τὸν τομέα τῆς τελωνειακῆς ἑνώσεως γιά τὰ βιομηχανικα προϊόντα οἱ οὐσιώδεις διαπραγματεὺσεις ἄρχισαν στίς 10 τοῦ περασμένου Φεβρουαρίου, κατά τὴν 11η σύνοδο τῶν ἀναπληρωτῶν ὑπουργῶν. Δύο ἄλλες σύνοδοι σέ ἐπίπεδο ἀναπληρωτῶν ὑπουργῶν, πραγματοποιήθηκαν στίς 27 Φεβρουαρίου καὶ 27 Μαρτίου καὶ μία νέα ὑπουργικὴ σύνοδος στίς 3 Ἀπριλίου.

Ἐν συνεχεία τῶν συνόδων αὐτῶν, οἱ διαπραγματεὺσεις, σχετικὰ μὲ τὸ κεφάλαιο τῆς τελωνειακῆς ἑνώσεως, μέ βαση τίς προτάσεις τῆς ἐπιτροπῆς, ἔχουν αὐσιαστικὰ τελειώσει. Οὐσιώδης πρόοδος πραγματοποιήθηκε καί στὸν τομεα τῆς κινήσεως κεφαλαίων, καθὼς καὶ στίς πρῶτες ἐργασίες στόν τομέα τῶν ἐξωτερικῶν σχέσεων.

Δέν ὑπάρχει παρα μόνον μία σχέση μεταξὺ τῆς ἐντάξεως τῆς Ἑλλάδος καὶ τῆς ἀναθεωρήσεως τῆς κοινῆς γεωργικῆ πολιτικης για τά μεσογειακὰ προϊὸντα. Πρόκειται, ἁπλῶς γιὰ τὸ γεγονὸς ὅτι ἡ Ἑλλάδα ὀφείλει νά δεχθῆ τὸ Κοινοτικὸ κεκτημένο στὸν γεωργικὸ τομεα, καθὼς καὶ σ' ὅλους τοὺς ἄλλους τομεῖς. Ὅπως θά εἶναι αὐτὸ (τὸ Κοινοτικὸ κεκτημένο) κατά τὴν ἡμερομηνία τῆς ἐντάξεὼς της, μὲ τὴν ἐμφὺλαξη τῶνμεταβατικῶν ρυθμίσεων. Ἐπίσης, ὅλες οἱ τροποποιήσεις πού θὰ παρεμβληθοὺν ἀπὸ τὼρα καί στὸ ἑξῆς μέχρις ὅτου ἐνταχθῆ ἡ Ἑλλάδα στὴν Κοινὴ γεωργικὴ πολιτική —σχετικὰ μέ τὰ μεσογειακὰ προϊὸντα— θὰ ἐφαρμοσθοὺν ἀπὸ τὴν Ἑλλάδα, ἀμὲ τὴς ἐντάξεώς της, μέ τὴν ἐπιφύλαξη μεταβατικῶν ρυθμίσεων.

Σημειωτέον ὅτι μέσα στὸν Ἰοὺνιο θὰ πραγματοποιήσουν δύο ἀκὸμη σὺνοδοι ἀναπληρωτῶν ὑπουργῶν (12 καὶ 23 Ἰουνίου) καί μία ὑπουργικὴ σύνοδος 26 Ἰουνίου στὸ Λουξεμβοὺργο. Στις συνόδους αὐτὲς ἡ Κοινοτικὴ ἀντιπροσωπεία προβλέπεται ὅτι, ἐκτὸς ἀπὸ τίς ἀπαντήσεις πού θὰ δώσουν στίς ἀντιπροτάσεις τῆς ἑλληνικῆς πλευρᾶς σὲ διαφόρους τομεῖς, πού ἔχουν ἤδη συζητηθῆ διαδοχικὰ, θὰ ὑποβάλη σὺντομα καί τίς προτάσεις της στὸν τομέα ἄνθρακος —χάλυβος. Ἐπίσης, θά γίνουν καὶ νεὼτερες προτάσεις γιὰ τὸ παραγωγὸ δικαιο.

ΤΙΑ ΣΗΜΕΡΑ

Η ΑΣΤΥΝΟΜΙΑ ΑΠΑΓΟΡΕΥΣΕ ΤΗΝ ΣΥΓΚΕΝΤΡΩΣΗ ΤΩΝ ΦΟΙΤΗΤΩΝ

Ἀπὸ τὴν Δ.Χ.Ι. ἐκδόθηκε χθὲς ἀπαγορευτικὴ ἀπόφαση πού ἀφορᾶ ὑπαίθρια συγκέντρωση τῶν φοιτητῶν. Ἡ Ἡ ἀνακοίνωση ἔχει ὡς ἑξῆς:

∴ ——— ∴

«Ο Διοικητὴς τῆς Διοικήσεως Χωροφυλακῆς Ἰωαννίνων:

1.— Ἔχοντες ὑπ' ὄψιν:

α. Ὀργανωμένην ὑπὸ φοιτητῶν Πανεπιστημίου Ἰωαννίνων δημοσίαν ἐν ὑπαίθρω συγκέντρωσιν —πορείαν καὶ διαδήλωσιν τὴν 30— 5— 1978 εἰς τὴν ἐνταῦθα πόλιν.

β.— Πληροφορίας καθ' ἃς μέλη— ὁπαδοὶ διαφόρων ἐξτρεμιστικῶν ὀργανώσεων θὰ ἐπιχειρήσουν νὰ ἐκτρέψουν τὸν σκοπὸ τῶν τὴν ἀνωτέρω ὀργανωμένην συγκέντρωσιν— πορείαν καὶ διαδήλωσιν μέ ἀπροβλέπτους εἰς βαθμὸν καὶ ἔκτασιν περαιτέρω ἐπιπτώσεις εἰς τὴν δημοσίαν ἀσφάλειαν.

γ.— Τὸ γεγονὸς ὅτι, ἐκ τῆς πραγματοποιήσεως τῆς, ὡς ἀνωτέρω, ἐν ὑπαίθρω συγκεντρώσεως, ὡς καὶ πορείας —διαδηλώσεως διὰ μέσου κεντρικῶν ὁδῶν τῆς ἐνταῦμα πόλεως θὰ προκληθῆ ἀπειλὴ σοβαρᾶς διαταραχῆς τῆς κοινωνικοοικονομικῆς ζωῆς τῆς πόλεως.

2.— Ἰδόντες καί τάς διατάξεις τοῦ ἄρθρου 11 τοῦ Συντάγματος,

ἀπαγορεύομεν τὴν πραγματοποίησιν πάσης δημοσίας ἐν ὑπαίθρω συγκεντρώσεως,ὡς καὶ οἱασδήποτε πορείας —διαδηλώσεων ἐν τῇ πόλει τῶν Ἰωαννίνων καθ' ὅλην τὴν διαρκειαν τῆς 30ης Μαΐου 1978, δια τοὺς ἀνωτέρω ἐκτιθεμένους λόγους ἤτοι πρὸς ἀποτροπὴν ἐπικειμένου σοβαροῦ κινδύνου εἰς τὴν δημοσίαν ἀσφάλειαν καὶ ἀπειλῆς σοβαρᾶς διατυραχῆς τῆς κοινωνικοοικονομικῆς ζωῆς τῆς πόλεως.

—Οἱαδήποτε ἀπόπειρα πραγματοποιήσεως συναθροισεως ἐν ὑπαίθρω, πορείας ἢ διαδηλώσεως θὰ ἀντιμετωπισθῆ διὰ παντὸς νομίμου μέσου, κατά δὲ τῶν παραβατῶν καί ἰδία τῶν ὀργανωτῶν αὐτῆς θὰ ἐνεργηθοὺν τὰ νόμιμα, κατ' ἐφαρμογὴν τῶν διατάξεων τοῦ ἄρθρου 171 τοῦ Π.Κ. ἢ ἑτέρων κατά περίπτωσιν συναφῶν τοιούτων».

ΤΗΝ ΚΥΡΙΑΚΗ

ΕΓΙΝΑΝ ΤΑ ΑΠΟΚΑΛΥΠΤΗΡΙΑ ΠΡΟΤΟΜΗΣ ΤΟΥ Β. ΒΕΛΛΑ

Ἀπὸ τὰ ἀποκαλυπτήρια προτομῆς τοῦ Β. Βέλλα.

Ἔγιναν χθὲς σέ ἐπίσημη τελετὴ τά ἀποκαλυπτήρια τῆς προτομῆς τοῦ Γιαννιώτου Βασιλ. Βέλλα καθηγητοῦ Πανεπιστημίου Ἀθηνῶν καὶ διατελέσαντος πρυτανεως αὐτοῦστὸ προαυλιο τοῦ Ἱεροῦ Μητροπολιτικοῦ Ναοῦ τῆς πόλεὼς μας.

Σὺμφωνα μὲ τὸ πρόγραμμα τῆς Ὀργανωτικῆς Ἐπιτροπῆς το πρωῖ ὁ Σεβασμιώτατος Μητροπολίτης Ἰωαννίνων κ. Θεόκλητος ἐχοροστάτησε τῆς θείας λειτουργίας στὸν Ἱερὸ Μητροπολιτικὸ Ναὸ τοῦ Ἁγίου Αθανασίου. Ἔψαλε ἡ χορωδία τῆς Ριζαρείου Ἱερατικῆς Σχολῆς. Παρέστησαν οἱ ἀρχὲς καὶ πλῆθος κόσμου.

Μετὰ τὸ πέρας αὐτῆς στὸ «Καμτέρειον» συγκεντρὼθηκαν οἱ ἀρχὲς καὶ πλῆθος κόσμου ὅπου μετὰ ἀπὸ εἰσήγηση τοῦ Μακαριωτάτου κ. Σεραφεὶμ ὡμίλησαν γιὰ τὴν ζωή καὶ τὸ ἔργο τοῦ ἀειμνήστου πανεπιστημιακοῦ Διδασκάλου Β, Βέλλα οἱ κ.κ. Παν. Σιμωτὰς καθηγητὴς Πανεπιστημίου Σοφ. Λὼλης Ὑφηγητὴς Πανεπιστημιου καὶ Σ. Κόλλιας Γενικὸς ἐπιθεωρητὴς Μ. Ἐκπαιδεὺσεως. Προηγουμένως ἔψαλε ἡ χορωδία τοῦ Ι. Βελλᾶς ἐκκλησιαστικοὺς ὕμνους.

Ἐν συνεχεία οἱ ἀρχὲς καὶ οἱ λοιποὶ παραστάντες στὴν ἀνωτέρω ἐκδήλωση μετέβησαν στὸ χῶρο ὅπου ἐστὴθη ἡ προτομὴ στὸ προαὺλιο τοῦ Ἱ. Μητροπολιτικοῦ Ναοῦ καὶ ὁ Μακαριὼτατος κ. Σεραφεὶμ ἔκαμε τὰ ἀποκαλυπτήρια.

Ἡ προτομὴ τοῦ Β. Βέλλα ἐστὴθη στὰ Ἰωάννινα ἀπὸ ἐπιτροπὴ μαθητῶν καὶ φίλων τοῦ ἐξὸχου αὐτοῦ τέκνου τῆς Ἠπείρου γιὰ νὰ τιμήση μέ τὸν σεμνὸ αὐτὸ τρόπο τὸν διακεκριμένο Ἠπειρωτη καὶ ἀοκαλο.

Ἡ δαπανη τῆς προτομῆς ἔγινε ἀπο τὸν Ἠπειρωτη ἀιτρο Γ. Τζαμίκα καὶ φιλοτεχνὴθηκε ἀπὸ τὸν γλυπτὴ Ν. Παραοκευά.

Στὸν ἀνωτέρω ἑορτασμὸ τῶν ἀποκαλυπτηριων τῆς προτομῆς του Β. Βέλλα παρέστησαν ἡ συζυγὸς του καὶ ἄλλοι συγγενεῖς του, μαθητες τοῦ ἀειμνήστου καθηγητοῦ, οἱ ἀρχὲς καὶ πλῆθος κόσμου.

ΣΥΣΚΕΨΗ ΓΙΑ ΤΟ ΠΝΕΥΜΑΤΙΚΟ ΚΕΝΤΡΟ

Μὲ συμμετοχὴ τοῦ Δημάρχου κ. Μπέγκα, τοῦ προέδρου τοῦ Δημοτικοῦ Συμβουλίου μηχανικοῦ κ. Παπαβρανούση καὶ ἄλλων ἀρμοδίων τεχνικῶν τῆς Νομαρχίας ἔγινε χθὲς σὺσκεψη μὲ θέμα τὴν προμελέτη τοῦ Πνευματικοῦ Κέντρου.

ΕΠΙΣΚΕΦΘΗΣΑΝ ΤΟΝ κ. ΝΟΜΑΡΧΗ

Τὸ Νομάρχη κ. Φωτόπουλο ἐπισκέφθησαν χθὲς καὶ τὸν ἐχαιρέτησαν ἐπὶ τῇ ἀναλήψει τῶν καθηκόντων του ὁ Δήμαρχος Κονίτσης κ. Γκότζιος, ὁ πρόεδρος τῆς Πανηπειρωτικῆς Συνομοσπονδίας κ. Νάσσης καὶ ἄλλοι.

ΕΙΧΕ ΠΑΡΑΝΟΜΟ ΡΑΔΙΟΣΤΑΘΜΟ

Ἀπὸ ὄργανα τοῦ Τμήματος Ἀσφαλείας Ἰωαννίνων, συνελήφθη καὶ ἀπεστάλη στὸν κ. Εἰσαγγελέα Πλημ)κῶν Ἰωαννίνων ὁ Σωκράτης Μόσχος τοῦ Χρήστου, ἐτῶν 20, κάτοικος Ἰωαννίνων ἐργάτης, διότι εἶχε θέσει σὲ λειτουργία, παράνομο ἐρασιτεχνικὸ ραδιοπομπὸ, ὁ ὁποῖος καὶ κατεσχέθηκε.

ΤΟΝ ΑΡΧΙΕΠΙΣΚΟΠΟ ΕΠΙΣΚΕΦΘΗΚΕ Ο κ. ΦΩΤΟΠΟΥΛΟΣ

Χθὲς ὁ Νομάρχης κ. Φωτόπουλος ἐπεσκέφθη καὶ ἐχαιρέτησε τὸν παραπιδημοῦντα ἐνταῦθα ἀπὸ τὸ Σάββατο Μακαριώτατο Ἀρχιεπίσκοπο Ἀθηνῶν κ. Σεραφεὶμ.

ΣΚΟΤΩΘΗΚΕ Ο ΣΟΪΛΙΧ

ΜΟΡΟΝΙ 29—Ὁ τέως πρόεδρος τῶν νήσων Κομόρων, Ἀλί Σοϊλίχ, ὁ ὁποῖος εἶχε ἀνατροπεῖ ἀπὸ στρατιωτικὸ πραξικόπημα στὶς 13 Μαΐου καὶ βρισκόταν σέ περιορισμὸ κατ' οἶκον, σκοτὼθηκε νωρὶς σήμερα τὸ πρωῖ, κατά τὴν διάρκεια ἀπόπειρας ἀποδράσεὼς του, ἀνακοίνωσε σήμερα τὸ κυβερνῶν πολιτικοστρατιωτικὸ διευθυντήριο τῶν Κομόρων.

Η ΤΥΧΗ ΣΑΣ ΣΗΜΕΡΑ...

ΑΘΗΝΑΙ 29— Κατά τὴν χθεσινὴ κλήρωση τοῦ Λαικοῦ Λαχείου κερδισαν οἱ ἑξῆς ἀριθμοί.

Ὁ ἀριθμὸς 76168 κερδίζει 1.000.000 δρχ.

Ὁ ἀριθμὸς 36065 κερδίζει 200000 δρχ.

Ὁ ἀριθμὸς 51981 κερδίζει 100.000 δρχ.

Ἀνὰ 20.00 δρχ. οἱ ἀριθμοὶ 12038, 18925, 26291, 43212, 68108

Ἀνὰ 10.000 δρχ. οἱ ἀριθμοὶ 763, 5141, 6860, 23142 31598 38966, 47974, 58726, 64065, 70892.

Ἀνὰ 5.000 δρχ . οἱ ἀριθμοὶ 2175, 8132, 10145, 14202, 15878, 17802, 21359, 28554, 34472, 37524, 41770, 46086, 50798, 54215, 55847, 60839, 62293, 65998, 66175, 72625, 73944, 78420.

Ἀνὰ 3.000 δρχ. οἱ ἀριθμοὶ 5563, 6155, 6179, 11357, 13620, 15092, 17091, 19846, 20397, 22521, 27062, 30046, 30847, 36212, 40238, 41019, 44844, 45475, 47163, 49166, 52833, 56394, 59307, 60058, 61441, 65267, 66936, 69310, 71543, 76918.

Ἀνὰ 2.000 δρχ. οἱ ἀριθμοὶ 1554, 3126, 3847, 4519, 7651 8743, 9434, 10826, 12809, 16660, 18013, 18684, 20948, 21850, 24063, 25304, 29215, 32309, 33060, 33791, 34523, 36034, 36953, 38185, 39507, 42521, 43963, 48835, 49987, 51549, 52110, 52362, 53554, 54966, 58155, 61360, 61722, 63124, 64516, 67647, 68829, 69981, 72014, 73176, 74807, 76158 77669, 79171, 79942.

Τέλος ἀπό 100 δρχ. κερδίζουν ὅλοι οἱ ἀριθμοὶ πού λήγουν στὸ 8.

Περίληψις

ΚΟΙΝΟΠΟΙΗΘΕΝΤΟΣ ΔΙΚΟΓΡΑΦΟΥ

Ὁ ὑπογεγραμμένος Δικαστικὸς Ἐπιμελητὴς τῶν ἐν Ἰωαννίνοις Πρωτοδικῶν Δημήτριος Ι. Κοτόρτσης, κάτοικος Ἰωαννίνων, διὰ τῆς ὑπ' ἀριθμ. 9801)9—5— 1978 ἐκθέσεώς μου Ἐπιδόσεως, κατόπιν παραγγελίας τοῦ Δικηγόρου Ἰωαννίνων κ. Παύλου Βλόχου, πληρεξουσίου τῆς Ἀλεξάνδρας συζ. Δημητρίου Γκάρου, κατοίκου Ἰωαννίνων, μετέβην καὶ ἐπέδωκα πρὸς τὸν κ. Εἰσαγγελέα τῶν ἐν Ἰωαννίνοις Πρωτοδικῶν, διὰ τὸν Δημήτριος Κων. Γκάρον, πρώην κάτοικον Ἰωαννίνων καὶ ἤδη ἀγνώστου διαμονῆς, ἀκριβὲς ἀντίγραφον τῆς, ἐνώπιον τοῦ Πολυμελοὺς Πρωτοδικείου Ἰωαννίνων ἀπευθυνομένης καὶ ἀπὸ 25 Ἀπριλίου 1978 Ἀγωγῆς διαζυγίου τῆς πρώτης κατὰ τοῦ ὡς ἄνω ἐναγομένου, Δημητρίου Κων Γκάρου, δι' ἧς αἰτεῖται. Νὰ γίνῃ δεκτὴ ἡ ἄνω ἀγωγὴ της. Νὰ κηρυχθῆ λελυμένος ὁ, μετὰ τοῦ ἄνω ἐναγομένου, γάμος της ἀποκλειστικῆ ὑπαιτιότητι τοῦ ἐναγομένου καὶ Νὰ καταδικασθῆ οὗτος εἰς τὴν δικοστικὴν της δαπάνην, μετὰ τῆς κάτωθι αὐτῆς ὑπ' ἀριθμ. 179)1978 πράξεως καταθεσεώς της τοῦ Γραμματέως τοῦ Πολυμελοὺς Πρωτοδικείου Ἰωαννίνων, ὡς καὶ τῆς ἀπὸ 25 Ἀπριλίου 1978 πράξεως τοῦ αὐτοῦ ὡς ἄνω Γραμματέως δι' ἧς ὁρίζει δικάσιμον πρὸς συζήτησὶν της τὴν εἰκοστὴν πρώτην (21ην) τοῦ μηνὸς Σεπτεμβρίου 1978 ἔτους, ἡμέραν Πέμπτην καὶ ὥραν 10ην π.μ., ἐν τῷ ἀκροατηρίῳ τοῦ Πολυμελοὺς Πρωτοδικείου Ἰωαννίνων, δημοσίᾳ ἐπὶ πολιτικῶν ὑποθέσεων συνεδριάζοντος, πρὸς γνῶσι καὶ διὰ τὰς νομίμους συνεπείας, καλοὺμενον ἅμα τοῦ ἐνεγομένου πρὸς συζήτησιν τῆς ὡς ἄνω ἀγωγῆς ὅτε καὶ ἔνθα ἡ ἄνω πράξις τοῦ Γραμματέως τοῦ Πολ. Πρωτοδικείου Ἰωαννίνων ὁρίζει.

Ἡ παροὺσα δημοσιευθήτω καθ' ὑπόδειξιν τοῦ κ. Εἰσαγγελέως Πρωτοδικῶν Ἰωαννίνων, γεγραμμένην κάτωθι τῆς ὡς ἄνω ἐκθέσεως ἐπιδόσεως, εἰς τὴν ἐν Ἀθήναις ἐκδιδομένην ἐφημερίδα «ΕΣΠΕΡΙΝΟΣ ΤΥΠΟΣ» καὶ εἰς τὴν ἐν Ἰωαννίνοις τοιαὺτην «ΗΠΕΙΡΩΤΙΚΟΣ ΑΓΩΝ».

Ἐν Ἰωαννίνοις τῇ 10 Μαΐου 1978

Ὁ Δικ. Ἐπιμελητὴς
(Τ. Σ.)
(Δημ. Ι. Κοτόρτσης)

ΑΡΧΑΙΡΕΣΙΑΙ ΣΥΛΛΟΓΟΥ ΠΟΛΥΤΕΚΝΩΝ

Γενομένων ἀρχαιρεσιῶν τοῦ Συλλόγου Πολυτέκνων Ἰωαννίνων τὴν 28—5—78 ἐξελέγησαν οἱ κάτωθι: Πρόεδρος Ἐμμ. Χήρας, ἀντιπρόεδρος Ἐλευθ. Δαβῆς, γεν. γραμματεὺς Νικ. Κοσμᾶς, ταμίας Γεώργ. Μπουκουβάλας καὶ μέλη Κων. Κλούρας, Ἠλίας Κολαντζῆς καὶ Δημ. Παΐλας.

Μικραί ἀγγελίαι

ΠΩΛΟΥΝΤΑΙ ἔπιπλα καὶ σχολικὸ λεωφορεῖο Ἰδιωτικοῦ Νηπιαγωγείου. Πληροφορίαι τηλ. 28-507 καὶ 24-413.

ΚΑΘΗΓΗΤΗΣ μαθηματικῶν παραδίδει μαθήματα. Πληροφορίαι τηλέφ. 32-132.

ΕΚΔΗΛΩΣΕΙΣ

ΔΙΑΛΕΞΗ

Τὴν Τετάρτη 31 Μαΐου καὶ ὥρα 8.30΄ τὸ βράδυ θὰ δοθεῖ διάλεξη στὴν αἴθουσα τελετῶν τοῦ Πανεπιστημίου μὲ ὁμιλητὴ τὸν καθηγητὴ τῆς Ἀρχαίας Ἑλληνικῆς Ἱστορίας τοῦ Πανεπιστημίου τοῦ BRISTOL κ. NICHOLAS HAMMOND μὲ θέμα: «Εἶναι τοῦ Φιλίππου ὁ τάφος τῆς Βεργίνας;».

Ἡ ὁμιλία θὰ γίνει στὴν Ἑλληνικὴ γλώσσα καὶ θὰ προβληθοὺν διαφάνειες.

Ἡ εἴσοδος θὰ εἶναι ἐλεὺθερη

ΟΜΙΛΙΑ

Ἀπὸ τὴ Δ)νση Ὑγιεινῆς τῆς Νομαρχίας, ἀνακοινώθηκε ὅτι στὶς πέντε (5) Ἰουνίου ἡμέρα Δευτέρα καὶ ὥρα 13.00 θὰ γίνει στὴν αἴθουσα Μελετὼν τῆς Ἑταιρείας Ἠπειρωτικὼν Μελετὼν (Ε.Η.Μ.) ὁμιλία ἀπὸ τὴν κ. Σ. Τσαγκαράκη, Διευθὺντρια τοῦ Τμήματος Ἐνδογενὼν Μεταβολικὼν Νοσημάτων τοῦ Ἰνιστιτοὺτου Ὑγείας τοῦ Παιδιοὺ μὲ θέμα: «Πρόληψη τῆς νοητικῆς καθυστερήσεως ἀπὸ τὴ νόσο Φαινυλκετονουρία».

ΘΕΑΤΡΙΚΗ ΠΑΡΑΣΤΑΣΗ

Σήμερα στὶς 18.15΄ στὴν αἴθουσα τελετὼν τῆς Παιδοπόλεως Ἁγία Ἑλὲνη θὰ δοθεῖ θεατρικὴ παράσταση μὲ τοὺς διακεκριμένους μίμους τοῦ συγκροτήματος RICHARD MORSE MIME THEATRE.

ΜΟΥΣΙΚΗ ΒΡΑΔΥΑ»

Στὰ πλαίσια τὼν πολιτιστικὼν ἐκδηλὼσὼν της ἡ ΕΗΜ, ὀργάνωσε χθὲς στὶς 8.30 μ.μ. στὴν αἴθουσα συναυλιὼν τοῦ Πνευματικοῦ της Κὲντρου, μουσικὴ βραδυὰ μὲ τὴν «Γυναικεία Χορωδία Ἀθηνὼν».

Διηὺθυνε ἡ κ. Πίτσα Συκιὼτη καὶ τὸ πρόγραμμα περιελάμβανε ἔργα Μὲντελσον, Βάγκνερ, Ροσσίνι, Καλομοίρη, Χάγιου, Καζάσογλου, Ξὲνου κ.λ.π.

ΓΕΝΙΚΗ ΣΥΝΕΛΕΥΣΗ

Τὴν Κυριακὴ στὶς 11 τὸ πρωῖ στὴν αἴθουσα τοῦ Συλλόγου Ζαγορισίων θὰ γίνει ἡ Γεν. Συνὲλευση τὼν μελὼν τοῦ Πολιτιστικοῦ Συνδὲσμου Κουρὲντων καὶ Ντουσκάρας «ἡ Πρόοδος».

ΑΝΑΚΟΙΝΩΣΗ

ΤΗΣ ΝΕ ΤΟΥ ΠΑΣΟΚ

Στίς 24 Μάη 1978 κατατὲθηκε στὴ Βουλὴ ἐρὼτηση βουλευτὼν τοῦ ΠΑ.ΣΟ.Κ. σχετικὰ μὲ τὴν κατάσταση πού ἔχει δημιουργηθεῖ στά ἐπαρχιακὰ Πανεπιστήμια καὶ ἰδιαίτερα στὸ Πανεπιστήμιο τῆς πόλης μας, ὕστερα ἀπὸ τίς γνωστὲς μεθοδευμένες ἀποφάσεις τῆς Σχολῆς πού δείχνουν τὴν ἀνευθυνότητα καί ἀτολμία μὲ τίς ὁποῖες ἀντιμετωπίζονται σὴμερα τά προβλήματα τῆς ἐκπαίδευσεὼς.

Ἡ ἐρὼτηση, πού ὑπογράφεται ἀπὸ τοὺς βουλευτὲς τοῦ Νομοῦ μας Γιὼργο Μωραΐτη καὶ Κάρολο Παπούλια, εἶναι ἡ παρακάτω:

Πρὸς τὸν κ. ὑπουργὸ Παιδείας

ΕΡΩΤΗΣΗ

Η γνωστὴ ἀπόφαση τῆς Φυσικομαθηματικῆς Σχολῆς τοῦ Πανεπιστημίου Ἰωαννίνων γιὰ τὴν ἀπὼλεια χρόνου τὼν φοιτητὼν τῆς Σχολῆς, ἡ ἐφαρμογὴ τοῦ ἴδιου μὲτρου καὶ σέ Σχολὲς ἄλλων ἐπαρχιακὼν Πανεπιστημιων καὶ ἡ φημολογούμενη ἐπὲκτασὴ του σέ ὅλες τῆς πανεπιστημιακὲς Σχολὲς, προκαλοὺν ὄχι μόνο ἀνησυχια, ἀλλά καὶ τὴν ὑποψία ὅτι μεθοδεὺεται ἡ ἀποδιοργάνωση τὼν ἑλληνικὼν Πανεπιστημιων.

Η εὐθὺνη τῆς Κυβὲρνησης γιὰ τὸν τρόπο μὲ τὸν ὁποῖονἀν τιμετὼπισε καὶ ἀντιμετωπίζει τα προβλήματα τὼν φοιτητὼν καὶ τοῦ ἐπιστημονικοῦ καὶ Διδακτικοῦ προσωπικοῦ τὼν Πανεπιστημίων, ἀλλά καὶ γενικὼτερα ἡ ἀτολμία της ἀν ὄχι ἡ σκόπιμη ἄρνησή της νά ἀντιμετωπίσει μέ τὴν ἀπαιτούμενη σοὺαρὸτητα καί εὐθὺνη τά θέματα τῆς Παιδείας καὶ ἰδιαίτερα τά θέματα ἀργάνωσης καί λειτουργίας τὼν Πανεπιστημίων καὶ τοῦ περιεχομὲνου τὼν σπουδὼν, εἶναι τεράστια.

ΡΩΤΑΜΕ

Τὴν Κυβὲρνηση καὶ τὸν ὑπουργὸ Παιδείας:

α. Πὸτε καὶ πὼς σκὲφτεται νά ἀντιμετωπὶσει τά θὲματα τῆς ἀνὼτατηςΠαιδείας στὰ Ἰωάννινα;

β. Τὶ μὲτρα σκεφτεται νά πάρει γιά νὰ μὴ χὰσουν οἱ φοιτητὲς τή χρονιά τους;

ΟΙ ΒΟΥΛΕΥΤΕΣ: Γ. Μωραΐτης, Κ. Παπούλιας, Ἐλ. Βερυβάκης, Ἀπ. Κακλαμάνης Στ. Τσαπάρας, Δ. Τσοβαλάς. Τὸ Γραφεῖο Τύπου τῆς Ν.Ε. τοῦ ΠΑ.ΣΟ.Κ.

Ἔξαρση πολιτικῆς βίας στὴν Τουρκία

ΑΓΚΥΡΑ 29— Δύο γυναῖκες ὀρηκαν τὸν θανατο καί τρεῖς φοιτητὲς τραυματίσθηκαν σὴμερα ἐὶ πρωῖ, στὸ Γκαζιαντὲπ (700 χιλιόμετρα νοτιοανατολικά τῆς Ἀγκύρας), ἀπό ἀγνὼστους ὁπλοφόρους, πού ἄνοιξαν πῦρ ἐναντίον ἀτόμων πού περμὲναν σὲ στάση λεωφορειου τῆς πὸλεως δήλωσε ἔγκυρη πηγὴ στὴν Ἄγκυρα.

Οἱ δὺο γυναῖκες, ἡ μία ἡλικίας 65 ἐτὼν καί ἡ ἄλλη 26 ἐτὼν ἦταν προφανὼς ἀθὼα θὺματα αὐτῆς τῆς ἐπιθὲυσεως, που εστρὲφετο κυρίως ἐναντίον τὼν φοιτητὼν πού περιμὲναν στήν στάση, διευκρὶνησε ἡ ἴδια πηγὴ.

Οἱ ἐπιὸρομεις καταφεραν νά διαφύγουν, ἐπιβαίνοντες αὐτοκινήτου.

ΑΘΛΗΤΙΚΑ ΝΕΑ

ΜΠΟΥΕΝΟΣ Α.Ι.ΡΕΣ 29 —Τὸ ὄνομα τοῦ διαιτητῆ τοῦ ἐναρκτήριου ἀγὼνα τοῦ Παγκοσμίου Κυπὲλλου Γερμανίας —Πολωνίας, τὴν Πέμπτη, 1 Ἰουνίου, στὸ στάδιο Ρίο Ντὲ Λὰ Πλάτα, στὸ Μπουὲνος Ἄιρες, δὲν θὰ γίνει γνωστὸ ἐπίσημα, παρὰ μὸνο σὴμερα Τρίτη. Ὁ κ. Ἀρτὲμιο Φράνκι, πρὸεδρος τῆς ἐπιτροπῆς Διαιτητὼν, παρέσχε τίς σχετικὲς διαβεβαιὼσεις, Πάντως, κατά τίς πληροφορίες πού κυκλοφοροὺν, ὁ διαιτητὴς πρέπει νά εἶναι νοτιοαμερικανὸς. Συνεπὼς, ἐπὶ κεφαλῆς ἔρχονται ὁ Βραζιλιανὸς Ἀρλάντο Κρέλιο, ὁ Οὐρουγουανὸς Ραμὸν Μπαρέτο Ροὺὶς καὶ ὁ Ἀργεντινὸς Ἄνγκελ Νορμὲρτο Κουεβρὲζα.

Ἐξ ἄλλου, ἔγινε γνωστὸ, ὅτι μία ἀδὲσοτη γάτα ἔλαβε εἰδικὴ ταυτὸτητα ἀπὸ τὸ κὲντρο Τὺπου τοῦ παγκοσμίου Κυπὲλλου στὴν Μεντὸζα καί τῆς δὸθηκε ἐπὶσημα τὸ ὄνομα «ΕΑΜ—78» ἀπὸ τὰ ἀρχικὰ τῆς διοργανωτικῆς ἐπιτροπῆς τοῦ Κυπὲλλου. Ἡ ἐφημερίδα «Κρὸνικα» ἀναφὲρει ὅτι ἡ γάτα ἔχει τὼρα τὸ δελτίο διαπιστευσεως μὲ ἔγχρωμη φωτογραφία κρεμασμὲνο στὸ λαιμό της, ὥστε νά μὴνημπορὲσει νά τὴν διὼξει κανείς ἀπὸ τὸ κὲντρο Τὺπου, πὸυ τὸ κατέστησε στὲγη τῆς γάτας κατά τή διάρκεια τὼν ἐργασιὼν οἰκοδομῆσεως.

ΤΟ ΡΑΛΛΥ "ΑΚΡΟΠΟΛΙΣ,,

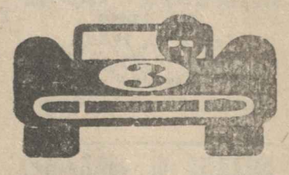

ΑΘΗΝΑΙ, 29. — Σύμφωνα μὲ ἀνακοίνωση τῆς ΕΛΠΑ στὴν Καλαμπάκα ἔφθασαν τελικὰ τὰ 117 ἀπὸ τὰ 159 αὐτοκίνητα, τὰ ὁποῖα εἶχαν ἀρχίσει χθὲς τὸ 25ο ράλλυ «Ἀκρόπολις».

♣

Τὰ αὐτοκίνητα αὐτὰ